

ГОСУДАРСТВЕННОЕ НАУЧНОЕ ИЗДАТЕЛЬСТВО
"СОВЕТСКАЯ ЭНЦИКЛОПЕДИЯ"

ЭНЦИКЛОПЕДИИ СЛОВАРИ СПРАВОЧНИКИ

НАУЧНЫЙ СОВЕТ ИЗДАТЕЛЬСТВА

А. П. АЛЕКСАНДРОВ, А. А. АРЗУМАНЯН, А. В. АРЦИХОВСКИЙ, Н. В. БАРАНОВ, А. А. БЛАГОНРАВОВ, Н. Н. БОГОЛЮБОВ, Б. А. ВВЕДЕНСКИЙ (председатель Научного Совета), Б. М. ВУЛ, Г. Н. ГОЛИКОВ, И. Л. КНУНЯНЦ, Ф. В. КОНСТАНТИНОВ, Б. В. КУКАРКИН, Ф. Н. ПЕТРОВ, В. М. ПОЛЕВОЙ, А. И. РЕВИН (заместитель председателя Научного Совета), Н. М. СИСАКЯН, А. А. СУРКОВ, Л. С. ШАУМЯН (заместитель председателя Научного Совета)

МОСКВА 1961

НАУЧНЫЙ СОВЕТ ИЗДАТЕЛЬСТВА
"СОВЕТСКАЯ ЭНЦИКЛОПЕДИЯ"
ОТДЕЛЕНИЕ ИСТОРИЧЕСКИХ НАУК
АКАДЕМИИ НАУК СССР

СОВЕТСКАЯ ИСТОРИЧЕСКАЯ ЭНЦИКЛОПЕДИЯ

Главный редактор Е. М. ЖУКОВ

ЧЛЕНЫ ГЛАВНОЙ РЕДАКЦИИ

Е. А. БОЛТИН, В. П. ВОЛГИН, Е. А. ВОЛИНА (ответственный секретарь), Б. Г. ГАФУРОВ, А. А. ГУБЕР, Я. Я. ЗУТИС, А. Р. ИОАННИСЯН, М. И. КУЗНЕЦОВ, П. А. ЛАВРОВ, И. И. МИНЦ, Г. Д. ОБИЧКИН, С. Н. ПОКРОВСКИЙ, И. И. ПОТЕХИН, А. Л. СИДОРОВ, В. В. СТРУВЕ, М. Н. ТИХОМИРОВ, В. М. ХВОСТОВ

1

ААЛТОНЕН—АЯНЫ

ГОСУДАРСТВЕННОЕ НАУЧНОЕ ИЗДАТЕЛЬСТВО
«СОВЕТСКАЯ ЭНЦИКЛОПЕДИЯ»

9с (03)
С—56

РЕДАКТОРЫ-КОНСУЛЬТАНТЫ СОВЕТСКОЙ ИСТОРИЧЕСКОЙ ЭНЦИКЛОПЕДИИ И СОТРУДНИКИ РЕДАКЦИЙ ГОСУДАРСТВЕННОГО НАУЧНОГО ИЗДАТЕЛЬСТВА «СОВЕТСКАЯ ЭНЦИКЛОПЕДИЯ»

ВСЕОБЩАЯ ИСТОРИЯ

Редакторы-консультанты — канд. ист. наук Р. Т. АХРАМОВИЧ (история Афганистана), канд. ист. наук Е. А. БЕЛЯЕВ (история Халифата, ср.-век. Иран, страны араб. Востока в ср. века), д-р ист. наук А. И. ДАНИЛОВ (общие проблемы феодализма, историографии; Германия в ср. века), канд. ист. наук Л. И. ДУМАН (древний и ср.-век. Китай), канд. ист. наук С. Д. ДЫЛЫКОВ (история МНР), д-р ист. наук А. М. ДЬЯКОВ (новейшая история Индии, Пакистан), д-р ист. наук А. С. ЕРУСАЛИМСКИЙ (новая и новейшая история Германии), д-р ист. наук Г. В. ЕФИМОВ (новая и новейшая истории Китая), д-р ист. наук Л. И. ЗУБОК (история США, Канады), д-р ист. наук М. С. ИВАНОВ (новая и новейшая история Ирана), канд. ист. наук И. С. КАЦНЕЛЬСОН (Др. Восток), канд. ист. наук Г. Ф. КИМ (новая и новейшая история Кореи), д-р ист. наук С. И. КОВАЛЕВ (Др. Греция и Др. Рим), д-р ист. наук М. А. КОРОСТОВЦЕВ (Др. Восток), д-р ист. наук Я. А. ЛЕВИЦКИЙ (Великобритания и сев. страны в ср. века), канд. ист. наук В. Б. ЛУЦКИЙ (новая и новейшая история араб. стран), д-р ист. наук А. З. МАНФРЕД (новая и новейшая история Франции, Бельгии, Люксембурга), канд. ист. наук Н. В. МАТКОВСКИЙ (междунар. рабочее и демократич. движение), канд. ист. наук К. Ф. МИЗИАНО (новая и новейшая история Италии), д-р ист. наук А. Ф. МИЛЛЕР (история Турции), д-р ист. наук Б. Я. МИХАЙЛОВ (история США, Канады), д-р ист. наук А. И. МОЛОК (новая история Франции), д-р ист. наук С. А. НИКИТИН (ср.-век. история слав. стран), канд. ист. наук А. М. ОСИПОВ (др., ср.-век. и новая история Индии), чл.-корр. АН СССР Д. А. ОЛЬДЕРОГГЕ (этнография народов Африки), д-р ист. наук М. Н. ПАК (древняя и ср.-век. история Кореи), чл.-корр. АН СССР Б. Н. ПОНОМАРЕВ (междунар. рабочее и демократич. движение), канд. ист. наук В. В. ПОХЛЕБКИН (новая и новейшая история сев. стран), акад. АН СССР С. Д. СКАЗКИН (ср.-век. Франция, Италия, Испания), канд. ист. наук А. Ф. СУЛТАНОВ (новая и новейшая история стран араб. Востока), д-р ист. наук С. А. ТОКАРЕВ (этнография народов Европы), д-р ист. наук В. Г. ТРУХАНОВСКИЙ (новая и новейшая история Великобритании, Нов. Зеландии, Австрал. Союза), канд. ист. наук И. И. УДАЛЬЦОВ (новая и новейшая история слав. стран), д-р ист. наук З. В. УДАЛЬЦОВА (Византия), д-р ист. наук С. Л. УТЧЕНКО (Др. Греция и Др. Рим), чл.-корр. АН СССР Ю. П. ФРАНЦЕВ (история религии и атеизма), Д. С. ЧАЛЬЯН (междунар. отношения новейшего времени), д-р ист. наук Н. Н. ЧЕБОКСАРОВ (этнография народов Азии), канд. ист. наук А. Н. ЧИСТОЗВОНОВ (ср.-век. Нидерланды, Швейцария).

Редакция всеобщей истории. Заведующая редакцией — канд. ист. наук Е. А. ВОЛИНА; старшие научные редакторы — канд. ист. наук Л. А. ЗАК, канд. ист. наук А. В. МЕЛЬНИКОВА, канд. ист. наук Н. Н. САМОХИНА; А. Д. СЫРКИН, канд. ист. наук И. М. ЭЛЬТЕРМАН; научные редакторы — Е. Э. ЛЕЙПУНСКАЯ, Ю. Г. ЛОСЕВ, Г. В. РАЕВСКИЙ; внештатные научные редакторы — канд. ист. наук Л. М. БРАГИНА; Н. А. ДЕНИСОВА, канд. ист. наук Г. А. НЕРСЕСОВ, канд. ист. наук Д. Г. РЕДЕР, канд. ист. наук Л. И. ЮРЕВИЧ; младшие редакторы — Т. В. АМИТИНА, Е. Г. ЗМЕЕВА, А. П. КОЛУПАЕВА, С. Д. ЛЮБШИНА.

ИСТОРИЯ СССР

Редакторы-консультанты —д-р ист. наук полковник Л. Г. БЕСКРОВНЫЙ (воен. история), канд. ист. наук полковник П. П. БОГДАНОВ (воен. история), д-р ист. наук И. Ф. ГИНДИН (история экономики капитализма и империализма), канд. ист. наук Г. Н. ГОЛИКОВ (история сов. общества), д-р ист. наук В.А. ГОЛОБУЦКИЙ (история УССР и БССР), д-р ист. наук Я. Г. ГУЛЯМОВ (древняя история Ср. Азии), канд. ист. наук М. А. ДВОЙНИШНИКОВ (история КПСС), канд. ист. наук С. С. ДМИТРИЕВ (история СССР 19 в.), д-р ист. наук Б. О. ДОЛГИХ (история народов Сибири до 18 в.),акад.АН СССР Н.М.ДРУЖИНИН (история СССР 19 в.), д-р ист. наук П. А.ЗАЙОНЧКОВСКИЙ (история СССР 19 в.), д-р ист. наук А.А. ЗИМИН (история СССР 9—16 вв., историография), д-р ист. наук Б. Б. КАФЕНГАУЗ (история СССР 18 в.) чл.-корр. АН СССР С. В. КИСЕЛЕВ (археология), д-р ист. наук Е. И. КРУПНОВ (археология), чл.-корр. АН СССР Х. Х. КРУУС (история Прибалтики), д-р ист. наук М. Г. ЛЕВИН (этнография), д-р ист. наук полковник Г. П. МЕЩЕРЯКОВ (воен. история), канд. ист. наук А. Л. МОНГАЙТ (археология), канд. ист. наук Ю. А. ПОЛЯКОВ (история сов. общества), канд. ист. наук А. А. ПРЕОБРАЖЕНСКИЙ (история СССР 17 -18 вв., историография), д-р ист. наук А. В. ПЯСКОВСКИЙ (история Казахстана и Ср. Азии), д-р ист. наук Н. Л. РУБИНШТЕЙН (история СССР 18 в., историография), д-р ист. наук А. В. ФАДЕЕВ (история СССР 19 в., история народов Кавказа), д-р ист. наук Л. В. ЧЕРЕПНИН (история СССР 9 -18 вв., историография), канд. ист. наук Д. Б. ШЕЛОВ (история Сев. Причерноморья), д-р ист. наук В. И. ШУНКОВ (история народов Сибири, историография).

Редакция истории СССР. Заведующий редакцией — канд. филос. наук М.И.КУЗНЕЦОВ; старшие научные редакторы — канд. ист. наук А. Я. АБРАМОВИЧ, канд. ист. наук Л. Н. БЫЧКОВ, полковник В. Н. КОПЫЛОВ, канд. ист. наук Н. М. ПИРУМОВА; научные редакторы — канд. ист. наук Э. А. ПАВЛЮЧЕНКО, канд. ист. наук С. М. ТРОИЦКИЙ; внештатные научные редакторы — канд. ист. наук С. А. ЗАЛЕССКИЙ, канд. ист. наук Л.И. НАСОНКИНА; младшие редакторы — В. П. ДАВЫДОВА, Е. И. МАРТЬЯНОВА, В. Л. МОРИНА, М. М. ШИНКАРЕВА.

В подготовке ряда статей участвовали: Редакция географии — канд. экон. наук М. С. РОЗИН (зав. редакцией), Н. Г. ДУБРОВСКАЯ, П. А. ШЕЛАПУТИН. Редакция экономики — доцент С. С. ПОСВЯНСКИЙ (зав. редакцией), канд. экон. наук Г. В. БАЗАРОВА. Право — Н. Л. ТУМАНОВА. Редакция философии — д-р филос. наук А. Г. СПИРКИН (зав. редакцией), Н. М. ЛАНДА. Редакция изобразительного искусства и архитектуры — канд. искусствоведч. наук В. М. ПОЛЕВОЙ (зав. редакцией), канд. искусствоведч. наук А. Х. ГРАНСБЕРГ, А. М. КАНТОР.

Научно-контрольная редакция — канд. ист. наук С. Р. ГЕРШБЕРГ (зав. редакцией), канд. ист. наук М. А. ОКУНЕВА; М. Э. СТРУВЕ, А. С. ШУЦКЕВЕР, генерал-майор П. Е. ХОРОШИЛОВ.

Литературно-контрольная редакция — Ю. Е. ШМУШКИС (зав. редакцией), К. В. ПИТАЛЕВА, М. М. ПОЛЕТАЕВА, К. Г. ТРЕТЬЯКОВА, Г. У. ХОЛИЧЕВА, В. Н. ОРЛОВА.

Редакция библиографии — В. А. ГАЛЬМИНАС (зав. редакцией), Н. П. БАРСУКОВА, И. Л. ГРИГОРЬЕВА, Е. И. ЖАРОВА, Н. Г. ИЛЬИНА, Г. И. ЛАЧИНА, канд. ист. наук Д. П. ЛЫС, В. И. СЕРГЕЕВ, А. Г. СУЧКОВА.

Контрольная проверка дат — Э. С. ЛАПИДУС, Р. Л. КУСНЕШ, С. Р. МАЛКИНА, М. Е. ТОВМАСЯН.

Транскрипция и этимология — М. Е. АЙЗЕНШТАДТ, М. Д. ДРИНЕВИЧ, Л. Ф. РИФ.

Словник — Н. С. АЛЕШИН, Е. И. АЛЕКСЕЕВА, В. Л. КИСЛОВ, В. В. ТАБЕНСКИЙ.

Редакция картографии — В. Н. СПИРИДОНОВ (зав. редакцией), Е. Г. ГУРАРИ, В. П. КЕССЛЕР, М. В. ЛАМАКИНА, Л. А. ЛЮБКОВА, Н. В. ПЕРЗЕКЕ, А. Ф. ПРИБЫЛЕВ, М. М. ПУСТОВА, Е. В. ПУСТОВАЛОВА, Л. Н. СМИРНОВА, В. П. СУББОТИНА, Э. А. ШУГИНИНА.

Редакция иллюстраций — Л. Ф. ВЛАСОВ (зав. редакцией), П. Х. МАЛЕВИЧ.

Корректорская — М. В. АКИМОВА, Л. Н. СОКОЛОВА.

Техническая редакция — И. Д. КУЛИДЖАНОВА, С. В. ЧУГУНОВА (цветные карты).

ОТ РЕДАКЦИИ

Настоящим томом начинается издание 12-томной Советской Исторической Энциклопедии — первой отечественной энциклопедии, посвященной истории народов всего мира.

В вышедших ранее Большой Советской Энциклопедии и Малой Советской Энциклопедии содержится большое число статей по вопросам истории; однако, будучи универсальными, эти энциклопедии не охватывают в достаточной мере многообразие исторической тематики и не могут целиком удовлетворить запросы историков-специалистов (научных работников, преподавателей), а также широких кругов интеллигенции, студентов, партийного и советского актива, желающих получить углубленные сведения по историческим дисциплинам.

Советская Историческая Энциклопедия носит, прежде всего, справочный характер. При этом она стремится отразить достижения советской и прогрессивной зарубежной исторической науки. Энциклопедия призвана помочь читателю ориентироваться в развитии всемирно-исторического процесса с древнейших времен до наших дней, дать сведения об огромных социальных изменениях, происходящих в современную эпоху, основное содержание которой, как указывает Программа Коммунистической партии Советского Союза, составляет переход от капитализма к социализму.

Советская Историческая Энциклопедия выпускается Государственным научным издательством «Советская Энциклопедия» совместно с Отделением исторических наук Академии наук СССР. К подготовке статей Исторической Энциклопедии привлечены видные советские историки, коллективы научно-исследовательских институтов, университетов и других высших учебных заведений, научных библиотек, исторических и краеведческих музеев, государственных архивов, историки зарубежных стран социалистического лагеря и ряда других государств.

В Советской Исторической Энциклопедии будет помещено около 25 тысяч статей. Естественно, что наиболее широко в ней освещаются вопросы отечественной истории (им отводится примерно 38% общего объема издания). Во всех разделах Энциклопедии особое внимание уделено новой и новейшей истории (св. $^2/_3$ всего текста). В отличие от зарубежных буржуазных изданий, игнорирующих или крайне скудно и искаженно освещающих историю стран Азии, Африки, Латинской Америки, в Советской Исторической Энциклопедии истории этих стран уделяется значительное место (около 40% объема всего материала по истории зарубежных стран).

В Исторической Энциклопедии помещается большое количество новых статей-терминов (по сравнению с БСЭ и МСЭ) по истории СССР и зарубежных стран, особенно по новейшей истории; много новых статей добавлено по истории революционного и национально-освободительного движения. Широко освещаются исторические школы и исторические направления. Одной из особенностей Энциклопедии является внимание к вопросам историографии, освещение важнейших проблем истории в литературе различных направлений. При этом подвергаются критическому анализу буржуазные и ревизионистские концепции, извращающие подлинную картину развития человеческого общества.

В целях повышения справочности ко многим статьям даются развернутые хронологии, являющиеся составными частями статей, посвященных СССР, союзным республикам и зарубежным странам. Статьи Энциклопедии сопровождаются статистическими таблицами, картами историческими, политическими, этнографическими), диаграммами, иллюстрациями. Библиография включает в себя публикации документов, исторических источников (летописи, хроники, сборники юридических актов и др.), труды основоположников марксизма-ленинизма, работы

русских дореволюционных и советских историков, зарубежную литературу; в список литературы включаются и важнейшие журнальные статьи. Публикуются списки научных учреждений и органов исторической периодики различных стран.

Полнее, чем в других справочных изданиях, в Энциклопедии представлены вспомогательные исторические дисциплины.

Учитывая сравнительно ограниченный объем издания, а также то обстоятельство, что одновременно с Исторической Энциклопедией Гос. научное издательство «Советская Энциклопедия» выпускает энциклопедии Философскую, Географическую, Литературную, Театральную, Искусства стран и народов мира и др., Историческая Энциклопедия не ставит перед собой цели осветить историю культуры, науки и техники. В ней отражаются лишь те вопросы названных отраслей знаний, к-рые непосредственно связаны с профилем данного издания (предусмотрены: очерк по истории науки и техники, такие статьи, как «Исторический жанр в литературе», «Историческая тема в изобразительном искусстве», «Историческая тема в музыке» и др.). Что касается выдающихся деятелей науки и культуры, то в Исторической Энциклопедии помещаются биографии только тех из них, которые известны также как политические деятели или как авторы крупных исторических работ.

При разработке словника Исторической Энциклопедии и определении структуры статей редакция стремилась учитывать критические замечания научных коллективов и отдельных специалистов, принимавших участие в общественном обсуждении словника и ряда статей Энциклопедии. Редакция благодарит всех товарищей, давших свои замечания и предложения, и рассчитывает на их помощь, а также на помощь всех лиц, интересующихся историей, в успешном осуществлении всего издания.

СПИСОК ОСНОВНЫХ СОКРАЩЕНИЙ, ПРИНЯТЫХ В СОВЕТСКОЙ ИСТОРИЧЕСКОЙ ЭНЦИКЛОПЕДИИ

абх. — абхазский
Абх. АССР — Абхазская АССР
авг. — август
австр. — австрийский
австрал. — австралийский
авт. — автономный
агр.—аграрный
адж. — аджарский
Адж. АССР — Аджарская АССР
адм. — административный; адмирал
адм. ц. — административный центр
адм.-терр. — административно-территориальный
адм.-хоз. — административно-хозяйственный
адыг.— адыгейский
азерб. — азербайджанский
Азерб. ССР — Азербайджанская ССР
азиат. — азиатский
акад. — академик
акц. — акционерный
алб. — албанский
алж. — алжирский
амер. — американский
АН — Академия наук
англ. — английский
АНЗЮС — воен. союз Австралии, Новой Зеландии и США
антич. — античный
АО — автономная область
апр. — апрель
араб. — арабский
аргент. — аргентинский
арм. — армянский
Арм. ССР — Армянская ССР
арт. — артиллерийский
арх. — архитектор
археол. — археологический
архит. — архитектурный
ассир. — ассирийский
афг. — афганский
афр. — африканский
Б. — Большой (в географических названиях)
б. — бывший
б. ч. — большей частью; большая часть
балт. — балтийский
басс. — бассейн
башк. — башкирский
Башк. АССР — Башкирская АССР
белогвард. — белогвардейский
белорус. — белорусский
бельг. — бельгийский
бенг. — бенгальский
библ. — библейский
бирм. — бирманский
б-ка — библиотека
Бл. Восток — Ближний Восток
болг. — болгарский
браз. — бразильский
брит.— британский
бронз. — бронзовый
БССР — Белорусская ССР
букв. — буквально
бурж. — буржуазный
бурят. — бурятский
Бурят. АССР — Бурятская АССР
в., вв. — век; века
В.— восток
в т. ч. — в том числе
ВВС — военно-воздушные силы
вел. кн. — великий князь
Вел. Новгород — Великий Новгород
Вел. Окт. социалистич. революция — Великая Октябрьская социалистическая революция
Вел. Отечеств. война — Великая Отечественная война
венг. — венгерский
верх. — верховный; верхний
византийский
вкл. — включительно
ВКП(б) — Всесоюзная Коммунистическая партия (большевиков)
ВЛКСМ — Всесоюзный Ленинский Коммунистический Союз Молодежи
ВМС — военно-морские силы
ВМФ — военно-морской флот
внеш. — внешний
ВНР — Венгерская Народная Республика
внутр. — внутренний
воен. — военный
военком — военный комиссар
воен.-мор. — военно-морской
возд. — воздушный
вол. — волостной
вост. — восточный
ВРК — Военно-революционный комитет
ВСНХ — Высший совет народного хозяйства
ВСРП — Венгерская социалистическая рабочая партия
ВФДМ —Всемирная федерация демократической молодежи
ВФП — Всемирная федерация профсоюзов
ВЧК — Всероссийская чрезвычайная комиссия
выс. — высота
высш. уч. заведение— высшее учебное заведение
г.— год; гора; город
газ. — газета
гвард. — гвардейский
гг. — годы; города
ГДР — Германская Демократическая Республика
ген. — генерал; генеральный
ген. армии — генерал армии
ген.-л.— генерал-лейтенант
ген.-м. — генерал-майор
ген.-полк. — генерал-полковник
герм. — германский
гл.— глава (в книге); главный
гл. обр.— главным образом
ГОКО — Государственный комитет обороны
голл.— голландский
гор. — городской
горком — городской комитет
горнодоб. — горнодобывающий
гос. — государственный
гос-во — государство
гражд. — гражданский
греч. — греческий
груз. — грузинский
Груз. ССР — Грузинская ССР
губ. — губерния; губернский
д. — деревня
Д. Восток — Дальний Восток
даг. — дагестанский
Даг. АССР — Дагестанская АССР
дат. — датский
действит. чл. — действительный член
дек.— декабрь
ден. — денежный
деп. — департамент; депутат
деп. Верх. Совета — депутат Верховного Совета
деревообр. — деревообрабатывающий
дес. — десятина
дисс. — диссертация
док-ты — документы
долл. — доллар
доц. — доцент
д-р — доктор
др. — другой
др.- — древне (напр., др.-греч. — древнегреческий)
Др. — Древний, Древняя (в названиях: Древний Рим, Древняя Русь и т. п.)
ДРВ — Демократическая Республика Вьетнам
евр. — еврейский
европ. — европейский
егип. — египетский
ЕОУС — Европейское объединение угля и стали
ж. д. — железная дорога
ж.-д. — железнодорожный
жел. — железный
жен. — женский
жил. — жилищный
жит. — жители
журн. — журнал
З. — запад
зав. — заведующий
зал. — залив
зам. — заместитель
зап. — западный
засл. деят. иск-в — заслуженный деятель искусств
засл. деят. науки — заслуженный деятель науки
з-д — завод
зем. — земельный
ЗСФСР — Закавказская Социалистическая Федеративная Советская Республика
ИВАН — Ин-т востоковедения Академии наук СССР
изд. — издание; издан; изданный
изд-во — издательство
ИККИ — Исполнительный комитет Коммунистического Интернационала
ИКП — Итальянская коммунистическая партия
им. — имени
имп. — император
ИНААН — Институт народов Азии АН СССР
инд. — индийский
индонез. — индонезийский
инж. — инженер; инженерный
иностр. — иностранный
ин-т — институт
иран. — иранский
ирл. — ирландский
иск-во — искусство
исл. — исландский

исп. — испанский
исполком — исполнительный комитет
ист. — исторический
итал. — итальянский
кабард. — кабардинский
каб.-балк. — кабардино-балкарский
Каб.-Балк. АССР — Кабардино-Балкарская АССР
кав. — кавалерийский
кавк. — кавказский
казах. — казахский
Казах. ССР — Казахская ССР
калм. — калмыцкий
Калм. АССР — Калмыцкая АССР
кам. — каменный
кам.-уг. — каменноугольный
канад. — канадский
канд. — кандидат
каракалп. — каракалпакский
Кара-Калп. АССР — Кара-Калпакская АССР
карел. — карельский
Карел. АССР — Карельская АССР
кельт. — кельтский
кирг. — киргизский
Кирг. ССР — Киргизская ССР
кит. — китайский
к.-л. — какой-либо
клас. — классовый
к.-н. — какой-нибудь
кн. — книга; князь
кн-во — княжество
КНДР — Корейская Народно-Демократическая Республика
КНР — Китайская Народная Республика
княж. — княжеский
К° — компания
колх. — колхозный
комбеды — комитеты бедноты
Коминтерн — Коммунистический интернационал
кон. — конец (в сочетаниях: в конце 20 в.); конный (воен.)
кооп. — кооперативный
кор. — корейский
королев. — королевский
КПК — Комитет партийного контроля (Комиссия партийного контроля)
КПСС — Коммунистическая партия Советского Союза
крайком — краевой комитет
кред. — кредитный
крест. — крестьянский
к-рый — который
к-т — комитет
культ.-просвет. — культурно-просветительный
лат. — латинский
лат.-амер. — латиноамериканский
латв. — латвийский
Латв. ССР — Латвийская ССР
латыш. — латышский
лев. — левый
ленингр. — ленинградский
лив. — ливийский
лин. — линейный (корабль)
лит. — литературный
Лит. — литература в заголовке подстатейной библиографии
литов. — литовский
Литов. ССР — Литовская ССР
лит-ра — литература
М. — Малый (в географических названиях)
м. — море
македон. — македонский
макс. — максимальный
малайск. — малайский
мар. — марийский
Мар. АССР — Марийская АССР
мат-лы — материалы
маш.- строит. — машиностроительный
МВД — Министерство внутренних дел
МДФЖ — Международная демократическая федерация женщин
мед. — медицинский
междунар. — международный
мекс. — мексиканский
мес. — месяц
металлообр. — металлообрабатывающий
МИД — Министерство иностранных дел
мин. — министр; минута (при цифре); минный (воен.)
мин-во — министерство
МКСП — Международная конфедерация свободных профсоюзов
МКХП — Международная конфедерация христианских профсоюзов
млн. — миллион
млрд — миллиард
мн. — многие
МНР — Монгольская Народная Республика
молд. — молдавский
Молд ССР — Молдавская ССР
монаст. — монастырский
монг. — монгольский
мор. — морской
морд. — мордовский
Морд. АССР — Мордовская АССР
моск. — московский
МПВО — местная противовоздушная охрана
МТС — машинно-тракторная станция
муж. — мужской
муз. — музыкальный
мусульм. — мусульманский
н. ст. —новый стиль
н. э. — наша эра
наз. — называется; называемый
назв. — название
напр. — например
нар. — народный
нар.-хоз. — народнохозяйственный
нас. — население
наст. — настоящий
наст. фам. — настоящая фамилия
НАТО — Организация Северо-атлантического пакта
науч. — научный
нахич. — нахичеванский
Нахич. АССР — Нахичеванская АССР
нац. — национальный
нач. — начальник; начало
неизв. — неизвестный
нек-рый — некоторый
нем. — немецкий
нем.-фаш. — немецко-фашистский
неск. — несколько
нефтеперег. — нефтеперегонный
нефтепереаб. — нефтеперерабатывающий
н.-и. — научно-исследовательский
нидерл. — нидерландский
ниж. — нижний
НКВД — Народный комиссариат внутренних дел
НКИД — Народный комиссариат иностранных дел
новогреч. — новогреческий
новозел. — новозеландский
норв. — норвежский
норман. — норманский
нояб. — ноябрь
НРА — Народная Республика Албания
НРБ — Народная Республика Болгария
нэп — новая экономическая политика
о. — остров
ОАР — Объединенная Арабская Республика
об-во — общество
обком — областной комитет
обл. — областной; область
обрабат. — обрабатывающий
ОГПУ — Объединенное государственное политическое управление
оз. — озеро
ок. — океан; около
окр. — округ
окр. ц. — окружной центр
окт. — октябрь
ООН — Организация Объединенных Наций
опубл. — опубликован (-л); опубликованный
орг. — организационный
орг-ция — организация
осн. — основан; основанный; основной
отд. — отдельный
офиц. — официальный
п. — пункт
пап. — папский (в статьях о папах, Ватикане и т. п.)
парл. — парламентский
парт. — партийный
партиз. — партизанский
парфян. — парфянский
ПВО — противовоздушная оборона
ПВХО — противовоздушная и противохимическая оборона
пед. — педагогический
пер. — перевод (в библиографических данных)
переим. — переименован
перс. — персидский
петерб. — петербургский
петрогр. — петроградский
пех. — пехотный
пищ. — пищевой
плотн. — плотность
площ. — площадь
ПНР — Польская Народная Республика
погран. — пограничный
п-ов — полуостров
под команд. — под командованием
под рук. — под руководством
пол. — половина
полинез. — полинезийский
полк. — полковник
польск. — польский
пом. — помощник
ПОРП — Польская объединенная рабочая партия
португ. — португальский
пос. — поселок
посв. — посвященный
пост. — постановка; постановление
пр. — прочий
прав. — правый
пр-во — правительство
пред. — председатель
предисл. — предисловие
преим. — преимущественно
прибл. — приблизительно
прим. — примечание
пров. — провинция
прод. — продовольственный
произв. — произведение
произ-во — производство
прол. — пролив
пролет. — пролетарский
пром. — промышленный
пром-сть — промышленность
проф. — профсоюзный; профессор
псевд. — псевдоним
р. — река; рубль
р., род. — родился
р. ц. — районный центр
развед. — разведывательный
разд. — раздел
райком — районный комитет
РВС — Реввоенсовет
ревком — революционный комитет
ред. — редактор; редакция
религ. — религиозный
респ. — республиканский
рим. — римский
рис. — рисунок
РКП(б) — Российская Коммунистическая партия (большевиков)
р-н — район
РНР — Румынская Народная Республика
росс. — российский
рр. — реки
РСДРП — Российская социал-демократическая рабочая партия
РСДРП(б) — Российская социал-демократическая рабочая партия (большевиков)
РСФСР — Российская Советская Федеративная Социалистическая Республика
РТС — ремонтно-техническая станция
рум. — румынский
рус. — русский
С. — север
с., сел. — село; селение
с.-х. — сельскохозяйственный
с. х-во — сельское хозяйство
санскр. — санскритский
сауд. — саудовский
сб. — сборник
св. — свыше; святой
С.-В. — северо-восток
с.-д. — социал-демократ; социал-демократический
СДПГ — Социал-демократическая партия Германии
СЕАТО — Организация договора Юго-Восточной Азии
сев. — северный
сев.- вост. — северо-восточный
сев.-зап. — северо-западный
Сев.-Осетин. АССР — Северо-Осетинская АССР
сел. — сельский
сент. — сентябрь
СЕНТО — Организация центрального договора

СЕПГ — Социалистическая единая партия Германии
сер. — середина
серб. — сербский
С.-З. — северо-запад
сиб. — сибирский
сканд. — скандинавский
скульпт. — скульптурный
слав. — славянский
след. — следующий
словен. — словенский
см. — смотри
СНК — Совет Народных Комиссаров
собр. — собрание
собств. — собственно
сов. — советский
Сов. Мин. — Совет Министров
совм. — совместно
совр. — современный
сокр. — сокращенно
сост. — составленный
соч. — сочинение
спарт. — спартанский
спец. — специальный
ср. — сравни
Ср. Азия — Средняя Азия
ср. века — средние века
Ср. Восток — Средний Восток
ср.-век. — средневековый
СССР — Союз Советских Социалистических Республик
ст. — станция; статья
ст. ст. — старый стиль; статьи
стихотв. — стихотворный
СТО — Совет труда и обороны
стр. — страница
стрелк. — стрелковый
суд. — судебный
США — Соединенные Штаты Америки
т., тт. — том, тома
т. е. — то есть
т. ж. — тысяча жителей
т. к. — так как
т. н. — так называемый
т. о. — таким образом
т. ч. — тысяча человек
табл. — таблица
тадж. — таджикский
Тадж. ССР — Таджикская ССР
танк. — танковый
ТАСС — Телеграфное агентство Советского Союза
тат. — татарский
Тат. АССР — Татарская АССР
т-во — товарищество
телегр. — телеграфный
телеф. — телефонный
терр. — территориальный; территория
тех. — технический
торг. — торговый
трансп. — транспортный
тунис. — тунисский
тур. — турецкий
туркм. — туркменский
Туркм. ССР — Туркменская ССР
тыс. — тысяча; тысячелетие
тюрк. — тюркский
у. — уезд; уездный
удм. — удмуртский
Удм. АССР — Удмуртская АССР
узб. — узбекский
Узб. ССР — Узбекская ССР
укр. — украинский
ум. — умер
ун-т — университет
УССР — Украинская ССР
устар. — устарелый, вышедший или выходящий из употребления термин
уч. — учебный
уч-ся — учащийся
уч-ще — училище
ф. ст. — фунт стерлингов
фаб.-зав. — фабрично-заводской
фаш. — фашистский
февр. — февраль
Февр. революция 1917 — Февральская революция 1917 года
фельдм. — фельдмаршал
феод. — феодальный
филос. — философский
фин. — финский
финанс. — финансовый
финл. — финляндский
ф-ка — фабрика
ФКП — Французская коммунистическая партия
флам. — фламандский
ФНРЮ — Федеративная Народная Республика Югославия
фр. — франк
франц. — французский
ФРГ — Федеративная Республика Германии
ф-т — факультет
х-во — хозяйство
хл.-бум. — хлопчатобумажный
хоз. — хозяйственный
хорв. — хорватский
хр. — хребет
христ. — христианский
худ. — художник
ц. — центр
церк. — церковный
ЦИК — Центральный исполнительный комитет
ЦКК — Центральная контрольная комиссия
ЦО — центральный орган
ч. — час; часть
ч., чел. — человек
четв. — четверть
чеч.-ингуш. — чечено-ингушский
Чеч.-Ингуш. АССР — Чечено-Ингушская АССР
чеш. — чешский
числ. — численность
чл. — член
чл.-корр. — член-корреспондент
ЧССР — Чехословацкая Социалистическая Республика
чуваш. — чувашский
Чуваш. АССР — Чувашская АССР
швед. — шведский
швейц. — швейцарский
шилл. — шиллинг
шотл. — шотландский
шт. — штат; штука
экз. — экземпляр
эст. — эстонский
Эст. ССР — Эстонская ССР
Ю. — юг
ЮАР — Южно-Африканская Республика
ЮАС — Южно-Африканский Союз
Ю.-В. — юго-восток
юго-вост. — юго-восточный
юго-зап. — юго-западный
югосл. — югославский
юж. — южный
Ю.-З. — юго-запад
ЮНЕСКО — Комиссия ООН по вопросам просвещения, науки и культуры
яз. — язык
якут. — якутский
Якут. АССР — Якутская АССР
янв. — январь
япон. — японский

Даты, относящиеся к событиям в истории СССР до февраля 1917 г., даются по старому стилю; с 27 февраля (12 марта) 1917 и до установления нового стиля — по двум стилям (новый стиль в скобках) и начиная с 14 февраля 1918 (1 февраля старого стиля) — по новому стилю.

ОФОРМЛЕНИЕ БИБЛИОГРАФИИ

Внутритекстовая библиография.

Произведения русских авторов описываются по принятому в советских энциклопедических изданиях стандарту.

Названия произведений иностранных авторов и авторов, пишущих на языках народов СССР (кроме армянского и грузинского), приводятся в русском переводе и в скобках — в оригинале с указанием года первой публикации оригинала. При наличии русского перевода в скобках приводится дата его издания. Не требующие перевода названия произведений на славянских языках и языках народов СССР (письменность которых основана на русском алфавите), а также труднопереводимые названия произведений приводятся только в оригинале. Названия произведений, написанных на армянском и грузинском языках, в тексте статьи приводятся в русском переводе с указанием времени первой публикации оригинала и (при наличии) русского перевода. Названия работ на армянском и грузинском языках указываются в оригинале под текстом, в разделе С о ч. или *Лит.*

Названия произведений на языках китайском, корейском, японском, новоиндийских, арабском, персидском, бирманском и некоторых других даются в русском переводе и в скобках, как правило, в русской транскрипции.

Описание периодических изданий.

Названия периодических изданий на иностранных языках в тексте статей в большинстве случаев приводятся в оригинале, а на языках китайском, корейском, японском, новоиндийских, арабском, персидском, бирманском и некоторых других даются в русской транскрипции.

Периодические издания на языках народов СССР в тексте статей приводятся в оригинале, на армянском и грузинском языках — в переводе, а под текстом даются в оригинале. В отдельных случаях названия армянских и грузинских периодических изданий приводятся в русской транскрипции перед русским переводом.

В статье, посвященной периодическому изданию, название приводится на языке оригинала (или в русской транскрипции) и в переводе.

Подтекстовая библиография.

В библиографию, помещаемую под текстом статьи, включаются, как правило, последние издания произведений. В библиографии к статьям об иностранных авторах указываются сначала сочинения на языке оригинала, при наличии русского перевода приводится последний по времени или наилучший перевод. Русский перевод указывается сразу после выходных данных оригинального издания в скобках. Названия произведений на языках китайском, корейском, японском, новоиндийских, арабском, персидском, бирманском и некоторых других под текстом даются в русской транскрипции и (в скобках) в русском переводе.

В тех случаях, когда библиографическое описание произведения дается в тексте статьи, оно не приводится в подтекстовой библиографии.

ОСНОВНЫЕ СОКРАЩЕНИЯ В БИБЛИОГРАФИЧЕСКИХ ОПИСАНИЯХ

на русском языке

ААЭ — Акты, собранные в библиотеках и архивах Археографической экспедицией Академии наук
АВАК — Акты, издаваемые Виленской археографической комиссией
АВПР — Архив внешней политики России
АГР — Акты, относящиеся до гражданской расправы Древней Руси
АЗР — Акты, относящиеся к истории Западной России
АИ — Акты исторические, собранные и изданные Археографической экспедицией Академии наук
«А и АС» — «Азия и Африка сегодня»
АКАК — Акты, собранные Кавказской археографической комиссией
Акты Юшкова — Акты XIII—XVII вв., представленные в Разрядный приказ. Собрал и издал А. Юшков, ч. 1, М., 1898
АМГ — Акты Московского государства
Архив ЮЗР — Архив Юго-Западной России (К.)
АСЭИ — Акты социально-экономической истории Северо-Восточной Руси конца XIV—начала XVI вв.
АФЗиХ — Акты феодального землевладения и хозяйства XIV—XVI вв.
АЮ — Акты юридические
АЮБ — Акты, относящиеся до юридического быта Древней Руси
АЮЗР — Акты Юго-Западной России (СПБ)
БАН — Библиотека Академии наук СССР
«ВАН» — «Вестник АН СССР» («ВАН Груз. ССР» — «Вестник АН Груз. ССР», «ВАН Узб. ССР», и т. д.)
ВГ — Вопросы географии (сб.)
«ВДИ» — «Вестник древней истории»
«ВЕ» — «Вестник Европы»
«ВИ» — «Вопросы истории»
«ВИ КПСС» — «Вопросы истории КПСС»
«ВИМК» — «Вестник истории мировой культуры»
«ВИО» — «Военно-историческое общество»
ВИРА — Вопросы истории, религии и атеизма
«В и РК» — «Война и рабочий класс»
«ВЛГУ» — «Вестник ЛГУ»
«ВМГУ» — «Вестник МГУ»
«ВФ» — «Вопросы философии»
ВЭО — Вольное экономическое общество
ГАИМК — Государственная академия истории материальной культуры
ГБЛ — Гос ордена Ленина библиотека СССР им. В. И. Ленина (рукописный отдел)
ГВНиП — Грамоты Великого Новгорода и Пскова
ГИМ — Государственный Исторический музей
ГКЭ — Грамоты Коллегии экономии
«ГМ» — «Голос минувшего»
ГПБ — Государственная публичная библиотека им. М. Е. Салтыкова-Щедрина
ДАИ — Дополнения к Актам историческим
ДДГ — Духовные и договорные грамоты великих и удельных князей XIV—XVI вв., М.—Л., 1950
Докл. Росс. АН — Доклады Российской академии наук
ДРВ — Древняя Российская вивлиофика
«ЖМВД» — «Журнал Министерства внутренних дел»
«ЖМГИ» — «Журнал Министерства государственных имуществ»
«ЖМНП» — «Журнал Министерства народного просвещения»
«ЖМЮ» — «Журнал Министерства юстиции»
«ЗВОРАО» — «Записки Восточного отделения Русского археологического общества»
«ЗИВ АН» — «Записки Института востоковедения АН СССР»
«ЗООИД» — «Записки Одесского общества любителей истории и древностей»
«ЗОРСА» — «Записки Отделения русской и славянской археологии Археологического общества»
«ИА» — «Исторический архив»
«ИАК» — «Известия Археологической комиссии»
«ИАН» — «Известия Академии наук»
«ИВ» — «Исторический вестник»
ИВАН — Институт востоковедения АН СССР
«ИЖ» — «Исторический журнал»
ИГАИМК — Известия Государственной академии истории материальной культуры
ИЗ — Исторические записки
«Изв. ОРЯС» — «Известия Отделения русского языка и словесности Академии наук»
«ИСССР» — «История СССР»
«КА» — «Красный архив»
КАЭЭ — Киргизская археолого-этнографическая экспедиция
«КиС» — «Каторга и ссылка»
КОМАО — Кавказское отделение Московского археологического общества
«КС» — «Киевская старина»
«КСИА» — «Краткие сообщения Института археологии АН СССР»
«КСИВ» — «Краткие сообщения Института востоковедения АН СССР»
КСИИМК — Краткие сообщения Института истории материальной культуры АН СССР
«КСИС» — «Краткие сообщения Института славяноведения АН СССР»
«КСИЭ» — «Краткие сообщения Института этнографии АН СССР»
ЛЗАК — Летопись занятий Археографической комиссии
ЛН — Литературное наследство
МАК — Материалы по археологии Кавказа
МАР — Материалы по археологии России
Мартенс Ф. Ф., т. ..., — Мартенс Ф. Ф., Собрание трактатов и конвенций, заключенных Россией с иностранными державами, т. 1—11, СПБ, 1874—95
«МЖ» — «Международная жизнь»
МИА — Материалы и исследования по археологии СССР
МИТТ — Материалы по истории туркмен и Туркмении
«МЭ и МО» — «Мировая экономика и международные отношения»
«НА и А» — «Народы Азии и Африки»
«НВ» — «Новое время»
«НДВШ ИН» — «Научные доклады Высшей школы Исторические науки» (НДВШ ФИ» — «...Философские науки», и т. д.)

«ННИ» — «Новая и новейшая история»
«НС» — «Нумизматический сборник»
ОАК — Отчеты Археологической комиссии
«ПВ» — «Проблемы востоковедения»
ПДС — Памятники дипломатических сношений России с державами иностранными
ПИ — Проблемы источниковедения
ПиБ — Письма и бумаги Петра Великого
ПИМК — Проблемы истории материальной культуры
ПКМГ — Писцовые книги Московского государства
«ПМиС» — «Проблемы мира и социализма»
«ПР» — «Пролетарская революция»
ПРП — Памятники русского права
ПСЗ — Полное собрание законов (первое)
2 ПСЗ — Второе полное собрание законов
3 ПСЗ — Третье полное собрание законов
ПСРЛ — Полное собрание русских летописей
«РА» — «Русский архив»
РАНИОН — Российская ассоциация научно-исследовательских институтов общественных наук
РБС — Русский биографический словарь
РГО — Русское географическое общество
РИБ — Русская историческая библиотека
«РИЖ» — «Русский исторический журнал»
РИО — Русское историческое общество
«РМ» — «Русская мысль»
«РС» — «Русская старина»
«СА» — «Советская археология»
САГУ — Среднеазиатский государственный университет
СбВИО — Сборник Военно-исторического общества
СбРИО — Сборник Русского исторического общества
«СВ» — «Советское востоковедение»
СГАИМК — Сообщения Государственной академии истории материальной культуры
СГГД — Собрание государственных грамот и договоров
Словарь Венгерова — Критико-биографический словарь русских писателей и ученых С. А. Венгерова, т. 1—6, СПБ, 1889—1904
СМОМПК — Сборник материалов для описания местностей и племен Кавказа
«Совр. Восток» — «Современный Восток»
«СЭ» — «Советская этнография»
ТАКЭ — Термезская археологическая комплексная экспедиция
ТАЭ — Таджикская археологическая экспедиция
ТрАС — Труды Археологического съезда
ТрНГЭ — Труды Отдела нумизматики Государственного Эрмитажа
ТрОВЭ — Труды Отдела Востока Государственного Эрмитажа
ТрОДРЛ Труды Отдела древнерусской литературы (Института русской литературы АН СССР)
Уч. Зап. АОН — Ученые записки Академии общественных наук
Уч. Зап. МГПИ — Ученые записки Московского государственного педагогического института им. В. П. Потемкина
ХАЭЭ — Хорезмская археолого-этнографическая экспедиция
ЧОИДР — Чтения в Обществе истории и древностей российских при Московском университете
Экземплярский А. В., т. 1 (или 2) — Экземплярский А. В., Великие и удельные князья Северной Руси в татарский период, т. 1—2, СПБ, 1889—91
ЮТКАЭ — Южно-Туркменская комплексная археологическая экспедиция

Примечание. В названиях работ на русском языке используются все сокращения, принятые в СИЭ.

На иностранных языках

AASS — Acta Sanctorum (Antwerp., 1643—)
ACO — Acta Conciliorum Oecumenicorum, ed. E. Schwartz (Stras., 1914—)
ACW — Ancient christian writers. The works of the fathers in translation, ed. J. Quasten — J. C. Plumpe (Westminster, Maryland—L., 1946—)
AFH — Archivum Franciscanum Historicum (Quaracchi, 1908—)
AJArch. — American Journal of Archaeology, 1897 —
ASS — Acta Sanctae Sedis (41 vv., Rome, 1865—1908)
Abh. (Bayr.)— Abhandlungen der philosophisch-philologischen (und historischen) Klasse der (königlichen) bayerischen Akademie der Wissenschaften (Münch., 1835—)
Abh. (Berl.) — Abhandlungen der (königlichen) preussischen [vom 1947 deutschen] Akademie der Wissesnchaften (B., 1815—1907; philosoph.-hist. Kl. ib., 1908—49)
Abh. (Gött.) — Abhandlungen der (königlichen) Gesellschaft (Akademie) der Wissenschaften zu Göttingen. Philolog.-hist. Kl., N. F. (B., 1897—)
Abh. (Sächs.)— Abhandlungen der philologisch-historischen Klasse der (königlichen) sächsischen Gesellschaft (Akademie) der Wissenschaften (Lpz., 1850)
Ael. — Aelianus
Amm. Marc.—Ammianus Marcellinus
Anal. Boll.—Analecta Bollandiana (P.— Brux., 1882—)
Ann. — Annales
antiq.— antiquities, antiquarian, Antiquitäten, l'antiquité
App. — Appianus
Apul. — Apuleius
Arist. — Aristoteles
Arr. — Arrianus
Athenaeum — Athenaeum (Pavia), Nuova Serie, 1923—
August. — Augustinus
Aur. Vict.— Aurelius Victor
Avien. — Avienus
BZ — Byzantinische Zeitschrift (Lpz., 1892—)
Beda — Beda Venerabilis
Bibl. — Bibliotheca
Brit.— british, britisch, britannique
CAH — The Cambridge Ancient History, 1923—39—
CIA — Corpus Inscriptionum Atticarum, 1825 —
CIG — Corpus Inscriptionum Graecarum, 1825—77
CIL — Corpus Inscriptionum Latinarum, 1863—
CMH — Cambridge Modern History, planned by Lord Acton, ed. A. W. Ward, G. W. Prothero and S. Leathes (12 vv., 1902—10 + index, 1911and atlas, 1912)
CQR— Church Quarterly Review (L., 1875—)
CSEL — Corpus Scriptorum Ecclesiasticorum Latinorum (Vienna, 1866—)
CSHByz.— Corpus Scriptorum Historiae Byzantinae (49 vv., Bonn, 1828—78)
Caes.— Caesar
Cassiod.— Cassiodorus
Cato — Cato (Marcus Porcius)
Chron.— Chronica
Cic. — Cicero (Marcus Tullius)
C. Med. H. — Cambridge Medieval History, planned by J. B. Bury, ed. H. M. Gwatkin, J. P. Whitney and others (8 vv., 1911—36)
Cod. Just.— Codex Justinianus
Cod. Theod.— Codex Theodosianus
Const. Porph.— Constantinus Porphyrogenetes
De Vir. Ill.— De viris illustribus
Dic.— Dictionary, Dictionnaire
Dio Cass. — Dio Cassius
Diod. Sic.— Diodorus Siculus
Dionys. Hal.— Dionysius Halicarnasseus
ed., éd.— editor, éditeur
Epit.— Epitome
Erasm.— Desiderius Erasmus Roterdamensis
Euseb. — Eusebius
Eutr. — Flavius Eutropius
Flav. Jos. — Flavius Josephus
Flor. — Florus
Gesch. — Geschichte
Gnomon — Gnomon: Kritische Zeitschrift für die gesamte klassische Altertumswissenschaft, 1925—
Greg. Tur. — Gregorius Turonensis
HZ — Historische Zeitschrift (Münch., 1859—)
Hermes — Hermes, Zeitschrift für klassische Philologie, 1866—
Her. — Herodotus
Hesperia — Hesperia: Journal of the American School of Classical Studies at Athens, 1932—
Hist. eccl. — Historia ecclesiastica Gentis Anglorum
IG — Inscriptiones Graecae (1873—)
IG Rom. — Inscriptiones Graecae ad res Romanos pertinentes (1906—)
JHS — Journal of Hellenic Studies, 1880
JRS — Journal of Roman Studies, 1911
Jh — Jahrhundert
Just. Epit.— Justinus, Epitome
Klio — Klio, Beiträge zur alten Geschichte, 1901—
Lex. — Lexicon
Lucr. — Lucretius
MGH — Monumenta Germaniae Historica, 1826—
mod. — modern
ms. — manuscript
n. s. — new series
Nachr. (Gött.) — Nachrichten von der (königlichen) Gesellschaft (Akademie) der Wissenschaften zu Göttingen. Philolog.-hist. Kl. (Gött., 1845—)
Oros. — Paulus Orosius
PG — Patrologia Graeca, ed. J. P. Migne (166 vv., P., 1857—68)
PL — Patrologia Latina, ed. J. P. Migne (226 vv., P., 1844—64)
PO — Patrologia Orientalis, ed. R. Greffin and F. Nau (P., 1907—)
PWK — A. Pauly, G. Wissowa u. W. Kroll Real-Encyclopädie der klassischen Altertumswissenschaft (1893—)
Paus. — Pausanias
Phot. — Photius
Plin. Major — Plinius Major
Plin. Jun. — Plinius Junior
Plut.— Plutarchus
Polyb.— Polybius
Porph. — Porphyrius
Procop. — Procopius
Rev. arch.— Revue archéologique, 1844—
Rev. Ét.Anc.—Revue des études anciennes, 1899—
Rev. hist.— Revue historique, 1876—
SEG —Supplementum epigraphicum Graecum (1923—)
S. H. A. — Scriptores historiae Augustae
s. — siècle
Sall. — Sallustius
S. R. Angl.— Scriptores rerum Anglicarum
sel. — selected
Sen. — Seneca
Sidon. — Sidonius
Stud. Gesch. Kult. Alt.— Studien zur Geschichte und Kultur des Altertums, 1907 —
Suet.— Suetonius
T. Liv. — Titus Livius
Tac. — Tacitus
Tert. — Tertullianus
Teub. — Bibliotheca Scriptorum Graecorum et Romanorum Teubneriana (Lpz., 1849—)
Thuc. — Thucydides
Val. Max. — Valerius Maximus
Vell. Pat.— Velleius Paterculus
Xen. — Xenophon
ZKG — Zeitschrift für Kirchengeschichte (Gotha, 1877—1930, Stutt., 1931—)

Названия городов и штатов

На русском языке

А.-А. — Алма-Ата
Аш. — Ашхабад
Бат.— Батуми
Г. — Горький
Д. — Днепропетровск
Ер. — Ереван
Ир.—Иркутск
Ив.-Возн. — Иваново-Вознесенск
К. — Киев
Каз. — Казань
Киш. — Кишинев
Л. — Ленинград
М. — Москва
М.—Л. — Москва — Ленинград
Новосиб. — Новосибирск
О. — Одесса
П. — Петроград (Петербург)
Свердл. — Свердловск
СПБ — Санкт-Петербург
Сух. — Сухуми
Т. — Томск
Тал. — Таллин
Таш. — Ташкент
Тб. — Тбилиси
Ф. — Фрунзе
Х. — Харьков
Ю. — Юрьев
Я. — Ярославль

На иностранных языках

Amst. — Amsterdam
Antw. — Antwerpen
B. — Berlin
Balt. — Baltimore
Bdpst — Budapest
B. Aires — Buenos Aires
Berk. — Berkeley
Brat. — Bratislava
Brux.— Bruxelles
Buc. — Bucureşti
Chi.— Chicago
Camb. — Cambridge
Dresd. — Dresden
Edin.— Edinburgh
Fr./M.— Frankfurt am Main
Gen. — Genève
Hamb.— Hamburg
Hdlb. — Heidelberg
Hels. — Helsingfors, Helsinki
Kr. — Kraków
L. — London
Liv. — Liverpool
Los Ang.— Los Angeles
Lpz. — Leipzig
Luxemb. — Luxemburg
Manch. — Manchester
Mass. — Massachusetts
Md — Maryland
Melb. — Melbourne
Mil. — Milano
Münch. — München
Oxf. — Oxford
N. Y. — New York
P. — Paris
Pa — Pennsylvania
Phil. — Philadelphia
R. de J.—Rio de Janeiro
S., C. — Sofia, София
S. F. — San Francisco
Stanf. — Stanford
Stockh. — Stockholm
Stras. — Strasbourg
Stuttg. — Stuttgart
W. — Wien
Wis. — Wisconsin
Warsz. — Warszawa
Wr. — Wrocław
Z. — Zürich

Элементы библиографического описания

На русском языке

Полн. собр. соч. — Полное собрание сочинений
Собр. соч. — Собрание сочинений
Соч. — Сочинения
Избр. соч. — Избранные сочинения
Избр. произв.— Избранные произведения
Соч. в рус. пер. — Сочинения в русском переводе
Лит. — Литература
изд. — издание
т., тт. — том, тома
ч. — часть
тетр. — тетрадь
разд. — раздел
гл. — глава
с. — страница
пер. с англ. — перевод с английского
пер. с лат. — перевод с латинского
пер. с латыш. — перевод с латышского
и т. д. в соответствии с общими сокращениями в СИЭ
рус. пер. — русский перевод
сб. ст. — сборник статей
в. — выпуск
Источн. — Источники
Публ.—Публикации
н. с. — новая серия

На иностранных языках

Язык	Том	Часть	Тетрадь	Глава	Страница	Издание
Англ.	volume—v.	part—pt		chapter—ch.	page—p.	edition—ed.
Итал.	tomo—t. volume—v.	parte—pt.		capitolo—cap.	pagina—p.	edizione—ed.
Лат.	tomus—t.				pagina—p.	editio—ed.
Нем.	Band—Bd	Teil—Tl	Heft—H.	Kapitel—Kap.	Seite—S.	Auflage—Aufl. Ausgabe—Ausg. herausgegeben von—hrsg. v. Herausgeber (издатель)—Hrsg.
Польск.	tom—t.	część—cz.	zeszyt—z.		stronica—s.	wydanie-wyd.
Франц.	tome—t. volume—v.	partie—pt.		chapitre—ch.	page—p.	édition—éd.
Чеш.	svazek—sv. díl—dl	část—č.		kapitola—kap.	stránka—s.	vydání—vyd.
Швед.	band—bd	trupp—tr.			sicla—s.	upplage—uppl.

А

А́АЛТОНЕН (Aaltonen), Аймо (р. 10.XII.1906) — деятель финл. рабочего движения. Род. в местечке Парайнен в семье рабочего. По профессии — строит. рабочий. С 1923 принимал участие в деятельности молодежных и др. рабочих орг-ций. С 1927 — чл. компартии Финляндии (КПФ). В течение ряда лет находился на руководящей парт. работе. В 1933—34 — секретарь ЦК КПФ по оргвопросам. В янв. 1935 А. был арестован и в мае того же года за коммунистич. деятельность приговорен к 7 годам тюремного заключения. В 1935—44 находился в тюрьмах и концентрац. лагерях, где продолжал участвовать в подпольной работе партии. Был освобожден в сент. 1944 после подписания соглашения о перемирии между СССР и Финляндией. С 1944 — чл. ЦК и Политбюро ЦК КПФ. В 1944—45 и с 1948 — пред. КПФ. Возглавлял делегацию КПФ, присутствовавшую на XX съезде КПСС. Депутат парламента с 1945. А.— автор мн. статей по вопросам истории КПФ и политич. положения в Финляндии.

АБАДИ́ТЫ, или и б а д и т ы,— мусульм. секта, ветвь *хариджитов*. Осн. в Ираке в сер. 8 в. Абдаллахом ибн Ибадом (отсюда название). А. отказались от вооруж. борьбы, к-рую вели хариджиты за утверждение своего вероучения, и ограничили свою деятельность религ. пропагандой. На терр. совр. Алжира А. создали гос-во — княжество Тахерт [761—909]. Секта А. действует в осн. в Омане и Сев. Африке: в Алжире наз. мозабитами (по имени Мзаба, небольшого гос-ва, созданного А. в юж. р-нах Алжира после разгрома кн-ва Тахерт); общины А. имеются также в Джебель-Нефусе (Ливия) и на о. Занзибар (Вост. Африка). В Тунисе (на о. Джерба) и в Ливии (в обл. Зуага) А. принадлежат к особому ответвлению А. — неккаритам, возникшему в Сев. Африке в ср. века.

Лит.: Б е л я е в Е. А., Мусульм. сектантство, М., 1957; L e w i c k i T., Les subdivisions de l'Ibâdiyya,в сб.: Studia Islamica, [v.] 9, Larose — P., 1958; S m o g o r z e w s k i Z., Essai de bio-bibliographie Ibadite-Wahbite. Avant-propos,«Roczn. orjentalistyczny», Lwów, 1929, t. 5(1927), s.45—57.

АБАЗА́, Александр Агеевич (1821—95) — рус. гос. деятель. Будучи пред. департамента гос. экономии Гос. совета (1874—81, 1884—92), оказывал значит. влияние на экономич. политику пр-ва. С 27 окт. 1880 до 6 мая 1881 — мин. финансов. Служебное положение использовал для крупных деловых махинаций. По убеждениям — либерал, сторонник умеренных реформ.

Лит.: [С к а л ь к о в с к и й К. А.], Наши гос. и обществ. деятели, СПБ, 1890; В и т т е С. Ю., Воспоминания, т. 1, М., 1960.

АБАЗИ́НЫ (самоназвание — а б а з а) — народность, живущая в Карачаево-Черкесской АО, Кабардино-Балкарской АССР, Адыгейской АО и в р-не Кисловодска. Числ. — 20 т. ч. (1959). Язык — абазинский, абхазо-адыгской группы кавк. семьи языков. В древности предки А. обитали в ряде р-нов сев.-вост. побережья Черного м. На совр. терр. известны с 14 в. В этнографич. отношении делятся на 2 группы: тапанта и шкарада (в р-не Кисловодска).

АБА́Й КУНАНБА́ЕВ [29. VII (10. VIII). 1845—23.V-I (6.VII). 1904]— казах. поэт-просветитель, обществ. деятель, основоположник казах. лит-ры. Род. в Чингизских горах (ныне с. Караул Семипалатинской обл.) в семье старшины рода Тобыкты. Учился в Семипалатинске в медресе и приходском училище (1858—59). В Семипалатинске сблизился с рус. политич. ссыльными — учеником Чернышевского Е. П. Михаэлисом, Н. И. Долгополовым и др. Под их влиянием занялся самообразованием, изучил передовую рус. лит-ру, в т. ч. произв. В. Г. Белинского, Н. Г. Чернышевского, Н. А. Добролюбова, Д. И. Писарева, и стал ее пропагандистом в Казахстане. Считал себя учеником Л. Н. Толстого и М. Е. Салтыкова (Щедрина). В поэтич. произведениях и написанных в прозе «назиданиях» А. К. пропагандировал просветит. и демократич. идеи. Выступал против насилия и произвола родовой знати, взяточничества, мракобесия, родовой разобщенности, междоусобиц, против бесправия женщин, неравных браков. Единств. путь к новой жизни А. К. видел в просвещении народа. В противовес мусульм. вероучениям, был сторонником духовного раскрепощения человека. Только «разум, наука, воля, совесть», по мнению А. К., возвышают человека. Материалистич. догадки и стихийно-диалектич. мысли о непрерывном изменении мира переплетаются в произв. А. К. с верой в бога как в первопричину мира. Важнейшим средством просвещения народа считал лит-ру, от к-рой требовал сочетания «мастерства и правды». Произв. А. К. способствовали формированию новых обществ.-нравственных понятий, новых художеств. вкусов. При жизни А. К. его труды распространялись устно. Впервые изданы на казах. яз. в 1909 в Петербурге. В сов. время вышло полное собрание соч. А. К.



С о ч.: Шығармаларының екі томдық, толық, жыйнағы, т. 1—2, Алматы, 1957; в рус. пер.—Собр. соч., М., 1954; Избранное, Алма-Ата, 1958.

Лит.: А у э з о в М. О., Жизнь и творчество Абая Кунанбаева, в сб.: Мысли разных лет, Алма-Ата, 1959; Б е й с е м б и е в К., Мировоззрение Абая Кунанбаева, Алма-Ата, 1956; С и л ь ч е н к о М. С., Творч. биография Абая, Алма-Ата, 1957. *М. С. Сильченко.* Алма-Ата.

АБАТА́Й-ХАН (1534—86) — монг. князь, основатель княж. дома Тушэту-ханов. Вел борьбу с ойратами, закончившуюся их покорением в 1577. В том же году А. объявил своего сына ойратским ханом. После смерти А. ойраты восстали и освободились от зависимости, убив хана. А. был ревностным распространителем ламаизма, для принятия к-рого ездил в 1577 в Хух-Хото, где встретился с далай-ламой. В 1585 начал постройку Эрдэни-дзу, первого ламаистского монастыря в Халхе. В дореволюц. Монголии существовал особый культ А.

Лит.: Позднеев А. М., Монголия и монголы, т. 1, СПБ, 1896; его же, Монгольская летопись «Эрдэнийн эрихэ», СПБ, 1883. *Н. П. Шастина.* Москва.

АБА́ШЕВСКАЯ КУЛЬТУ́РА — культура племен бронз. века, обитавших во 2-й пол. 2-го тыс. до н. э. в лесных и лесостепных обл. Ср. Поволжья, гл. обр. на терр. совр. Мар. и Чуваш. АССР, а также в Юж. Приуралье. Впервые курганы А. к. исследованы в 1925 у с. Абашева Чуваш. АССР В. Ф. Смолиным. В курганах открыты захоронения (покойники положены на спину с подогнутыми ногами), глиняная посуда с геометрич. орнаментом, медные и серебряные украшения, нередко образующие богатые наборы. Орудия труда из камня, меди и кости домашних и диких животных свидетельствуют о развитии охоты, рыболовства, скотоводства и земледелия у племен А. к. Медные орудия абашевских форм на терр. распространения А. к. и за ее пределами часто встречаются в виде кладов, что свидетельствует о большом значении металлургии. Места поселений А. к. известны в наст. время лишь в Приуралье. По мнению нек-рых исследователей, А. к., как и *фатьяновская культура*, по своему происхождению связана с *среднеднепровской культурой*.

Лит.: Смолин В. Ф., Абашевский могильник в Чуваш. республике, Чебоксары, 1928; Сальников К. В., Абашевская культура на юж. Урале, в сб.: СА, [т.] 21, М.—Л., 1954; Халиков А. Х., Новые памятники абашевской культуры в Волго-Вятском междуречье, «СА», 1959, № 2; Абашевская культура в Среднем Поволжье, М., 1961 (МИА, т. 97). *П. Н. Третьяков.* Ленинград.

АББА́С, Ферхат (р. 24.VIII.1899) — алж. политич. деятель. По профессии—фармацевт. Один из основателей и президент (1924—29) Ассоциации студентов-мусульман Сев. Африки в Париже. В 1938 основал в Алжире «Алжирский народный союз», выступивший за нац. самобытность Алжира при сохранении его связи с Францией. С кон. 1942 — лидер движения за автономию Алжира. В 1943 арестован франц. властями, но вскоре освобожден. В марте 1944 основал ассоциацию «Друзья манифеста и свободы». В мае 1945 был снова арестован. После освобождения (март 1946) основал умеренно-националистич. партию УДМА (Демократический союз алжирского манифеста). В июне—ноябре 1946—депутат Учредит. собрания Франции. Неоднократно выступал с проектом создания Алжирской республики в рамках Франц. Союза. В 1948 и 1954 избирался членом Алжирского собрания. В 1955 примкнул к Фронту нац. освобождения. С авг. 1957—чл. координац. исполнит. к-та Нац. совета алж. революции (руководящего органа Фронта нац. освобождения Алжира). В сент. 1958—авг. 1961 — председатель Совета Министров Врем. пр-ва Алжирской Республики.



Аббас I в молодости. Миниатюра 16 в.

АББА́С I (1571— янв. 1629) — шах Ирана (с 1587) из династии *Сефевидов*. Гл. внимание уделял укреплению центр. власти и проведению внутр. реформ. Опираясь преим. на ту часть иран. феодалов, к-рая была заинтересована в поддержке сильной центр. власти, а также на крупное купечество, А. I вел борьбу с центробежными стремлениями феодалов из тюркской кочевой знати. Старался развить производит силы внутр. областей Ирана за счет ограбления окраинных и вновь завоеванных областей, из к-рых он производил насильств. переселение грузин, армян, азербайджанцев, курдов во внутр. Иран. А. I жестоко подавлял нар. восстания и выступления покоренных народов (восстания в Гиляне 1592, в Грузии 1623—24 и др.). При А. I столица Ирана была перенесена из Казвина в *Исфахан*; строились новые города, дороги, мосты, караван-сараи, дворцы, каналы и т. д. В противовес феод. ополчению, часто непокорному, А. I создал регулярное войско, вербовавшееся по особым наборам. Проводил завоват. политику: в 1601—02 завоевал Бахрейнские о-ва, в результате войн с Турцией (1603—13, 1616—18, 1623) восстановил иран. господство в Закавказье и Ираке, отвоевал у узбеков Хорасан (1597), от португальцев с помощью флота англ. Ост-Индской компании — важную гавань Ормуз (1622). А. I не раз обменивался посольствами с Россией, Англией, Австрией, Испанией, Голландией и др. европ. странами. Покровительствовал европ. купцам и миссионерам, поощрял развитие внеш. торговли. Интересовался европ. культурой и техникой и впервые в истории Ирана стал посылать молодых живописцев в Италию для изучения «франкского» иск-ва. При А.I сефевидское гос-во достигло наибольшей политич. мощи, в связи с чем в Иране А. I называют великим.

Источн.: Искендер-бек Торкеман, Тарихе алам арайе Аббаси (Мироукрашающая история Аббасова), [кн.] 1—2, Тегеран, 1956—57.

Лит.: Bellan L.-L., Chah 'Abbas I..., P., 1932; Фальсуфи Насролла, Зендегание шахе Аббасе аввал (Жизнь шаха Аббаса I), т. 1—2, 2 изд., Тегеран, 1956. *И. П. Петрушевский.* Ленинград.

АББА́С II ХИ́ЛЬМИ (14.VII.1874—21.XII.1944) — егип. хедив [1892—1914]. Пытался проводить независимую от Англии политику. Вместе с Мустафой Камилем ездил в 1903 в Стамбул с целью добиться автономии Египта при сохранении суверенитета тур. султана; вступил в конфликт с брит. резидентом в Египте — Кромером. 19 дек. 1914 был низложен англичанами.

Лит.: Ротштейн Ф. А., Захват и закабаление Египта, 2 изд., М., 1959, ч. 4; Baring E. (earl of Cromer), Abbas II, L., 1915.

АББАСИ́ДОВ ХАЛИФА́Т — феод. гос-во, называемое по правившей в нем династии халифов *Аббасидов*. А. х. называют также Багдадским халифатом по названию его столицы. В состав А. х. входили территории совр. араб. стран Азии, Иран (до нач. 9 в.), юж. часть Ср. Азии, Египет, а также Сев. Африка (до 9 в.). Существовал как самостоят. гос-во с 750 по 945, когда был завоеван Буидами, к-рые господствовали в нем до завоевания Багдада *сельджуками* (1055). Под назв. «А. х.» понимается также мусульм. форма теократии, представители к-рой господствовали в Багдаде [762—1258], а после взятия его монголами находились в Каире при мамлюкских султанах до тур. завоевания в 1517 (см. *Халифат*).

А. х. — феод. деспотия во главе с халифом, в руках к-рого была сосредоточена духовная и светская власть. В отличие от *Омейядов* [661—750] — представителей араб. аристократии, опорой к-рых служили араб. племена, Аббасиды выражали интересы феодалов мн. стран, входивших в А. х. При первых Аббасидах в 8—9 вв. особое значение приобрели иран. феодалы, а араб. родовая аристократия утратила свое исключит. значение и привилегированное положение. В феод. гос-ве А. х. гл. отраслью произ-ва оставалось земледелие, основанное на искусств. орошении, а осн. производителем — крестьянин, подвергавшийся закрепощению. Кочевое и оседлое скотоводство имело тоже большое, но меньшее, чем земледелие, экономич. значение. Подавляющая часть обрабатываемых земель формально считалась гос. собственностью. На этом основании казна взимала с земледельцев подати за пользование землей и водой из гос. оросит. системы. Часть гос. земель в виде *икта* передавалась во владение феодалам

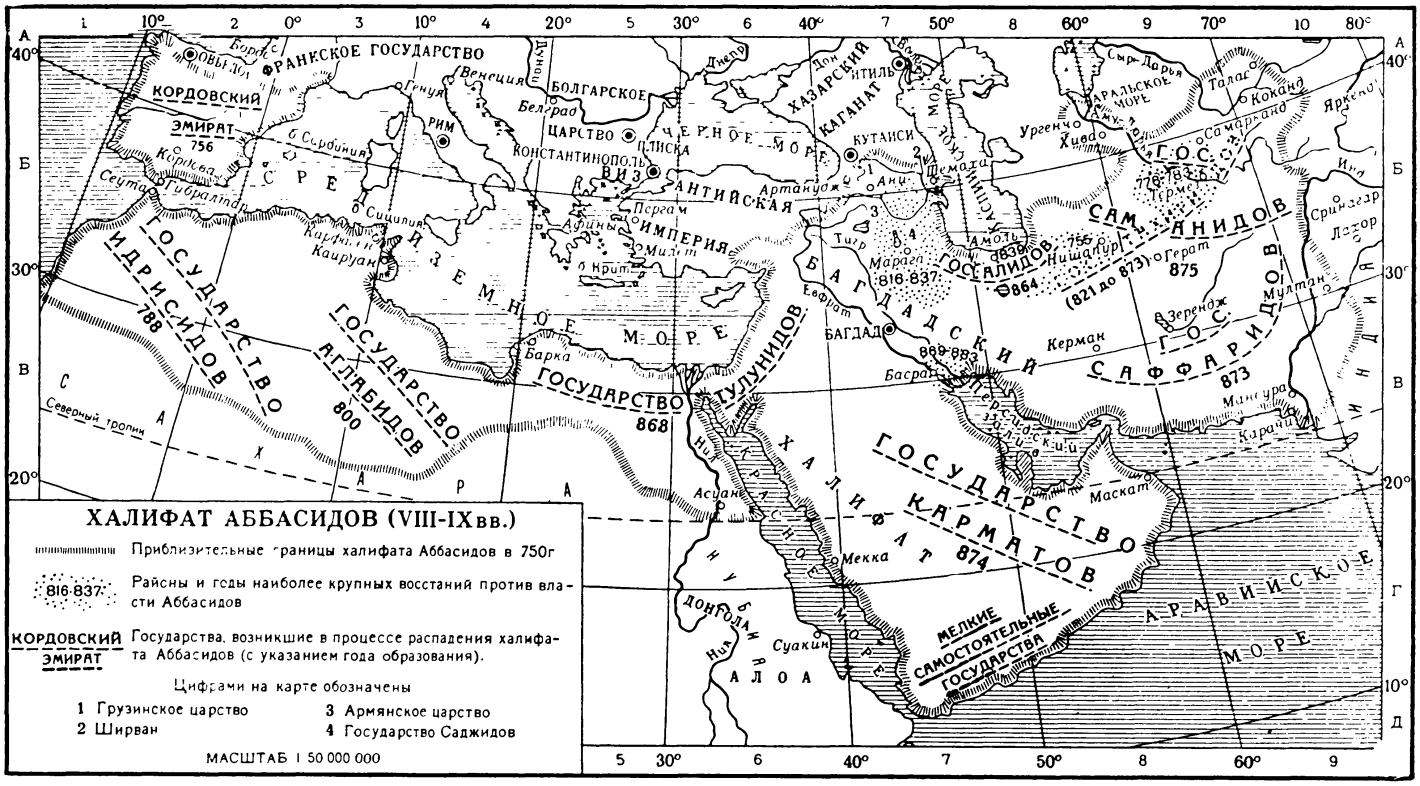

в обеспечение их воен. службы. Постепенно из пожалования ренты икта превратилась в пожалование земли и из врем. или пожизненного бенефиция — в наследств. лен, оставаясь и на раннем и на позднем этапе условным феод. владением. Особенно тяжелым было положение крестьян, к-рые обрабатывали земли на условиях издольной аренды, отдавая гос-ву или феодалу 50% урожая, а иногда и более. Усиление феод. зависимости крестьян вызывало антифеодальное движение трудящихся масс. Наиболее значительные выступления—под рук. Сумбада в Хорасане (755), восстание *Муканны* (776—783) в Ср. Азии, крест. война *хуррамитов* (816—837) под предводительством Бабека в Азербайджане и Зап. Иране (см. *Бабека восстание*), восстание под рук. Мазьяра в 839 в Табаристане (Мазандеран) и др. Эти движения часто принимали форму сектантства, враждебного ортодоксальному исламу, который являлся идеологией господств. класса. В восстаниях сектантов вместе с крестьянством принимало активное участие плебейское население городов, а иногда и кочевники.



Минарет Большой мечети (9 в.) в Самарре — столице Аббасидов. Ирак.

Городской плебс был занят разнообразными ремеслами, тесно связанными с мелкой торговлей. Наряду с ткачеством, выделкой кожи и произ-вом кож. изделий, а также обработкой металлов достигли совершенства иск-во ремесленников в изготовлении украшений из благородных металлов и ювелирное дело. Развитие ремесла и торговли способствовало росту городов в А. х. Наиболее крупными городами в А. х., помимо *Багдада*, были *Басра*, *Дамаск* и *Каир*, являвшиеся не только крупнейшими центрами ремесл. произ-ва, но и важнейшими очагами культуры.

Торговля с др. странами находилась в руках богатых купцов. Уже в кон. 8 в. араб. и иран. мореплаватели приставали к берегам Индонезии и Малайи, а затем через Сингапурский прол. проникали в Тихий ок. и вели торговлю с китайцами; в Гуанчжоу (Кантоне) имелись кварталы, населенные мусульм. купцами, прибывшими из А. х. Постоянные торг. связи установились также с народами Вост. Европы.

Характерной особенностью феод. общества А. х. было длительное (до 10 в.) существование сильного рабовладельч. уклада, а также патриархального уклада (у бедуинов и др. кочевников). Труд рабов, преим. иноземного происхождения, использовали не только в ремесле, но и в земледелии и особенно в системе искусств. орошения. В Юж. Ираке, наиболее развитой агр. области А. х., и в Хузистане обработкой целины, проведением оросит. каналов, возделыванием хлопчатника и сах. тростника были заняты зинджи — рабы из Вост. Африки. В 869—883 происходило мощное восстание зинджей (см. *Зинджей восстание*), с большим трудом подавленное халифскими войсками. После этого значение рабовладельч. уклада стало быстро падать. Сокращение рабского труда в ирригац. земледелии сопровождалось усилением эксплуатации крестьян, бывших свободных общинников, процесс закрепощения к-рых ускорился. В связи с этим усилились власть и экономич. значение численно увеличившихся феодалов —*мукта*, или иктадаров, становившихся все менее зависимыми от центр. власти. Это привело к распадению А. х., отдельные области к-рого, находившиеся на различных уровнях экономич. развития и этнически разнородные, были слабо связаны между собой.

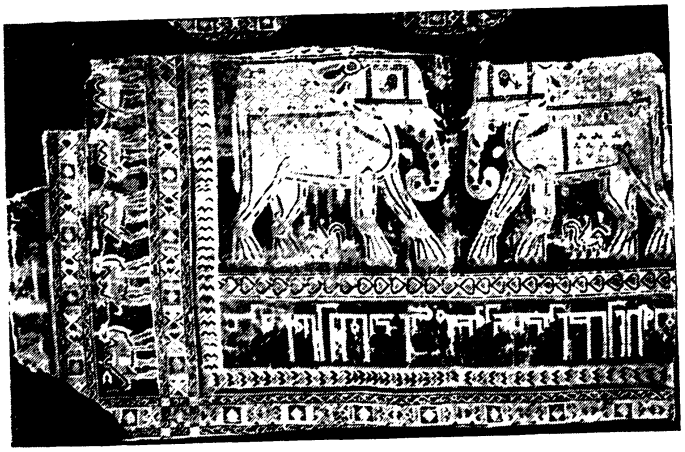

Ковер, изделие хорасанских ремесленников. 10 в.

Уже в кон. 8 в. усиление крупных феодалов, присваивавших гос. земли, позволило окраинным областям А. х. стать независимыми от багдадского пр-ва. Стремление крупных феодалов к сепаратизму совпадало с борьбой нар. масс покоренных арабами стран против араб. господства, что было использовано местным господств. классом. Возникли местные династии Идрисидов [788—985] в *Марокко*, Аглабидов [800—909] в Ифрикии, а с 821 началось отпадение Ирана, завершившееся в нач. 9 в.; там господствовали *Тахириды* [821—873], *Саффариды* [867—908], *Саманиды* [875—999], *Газневиды* при Махмуде и Масуде и нек-рые местные мелкие династии. Особенно упорной и успешной была борьба народов Ср. Азии и Закавказья, завершившаяся в 9 в. восстановлением местной феод. государственности. В Египте правили *Тулуниды* [868—905], подчинившие также Палестину и Сирию.

Одновременно с распадением А. х. наблюдалось ослабление политич. власти и значения багдадских халифов. Обеспокоенные восстаниями своих подданных (в т. ч. столичного населения) и не считая надежными и достаточно боеспособными ополчения араб. племен, верхушка к-рых была связана с предшествующей династией, халифы сделали своей опорой вооруж. иноземные отряды из наемников и рабов (персов, берберов и др.). Халиф Мутасим [833—842], при предшественниках к-рого мощные нар. движения грозили гибелью династии, стал формировать гвардию из тюркских рабов. Во 2-й пол. 9 — нач. 10 вв. эта гвардия захватила политич. власть в А. х. В 945 зап.-иран. шиитские шахиншахи Бувейхиды (Буиды), взяв Багдад, сделали халифа орудием своей политики. Лишенный политич. власти, халиф превратился в мусульм. первосвященника, религ. авторитет к-рого признавали все сунниты. После взятия Багдада сельджуками в 1055 аббасидские халифы, оставаясь преим. первосвященниками, частично восстановили свою светскую власть. Но, владея только Багдадской обл., они были мелкими государями.

Дворец Аббасидов в Багдаде. 12 в.

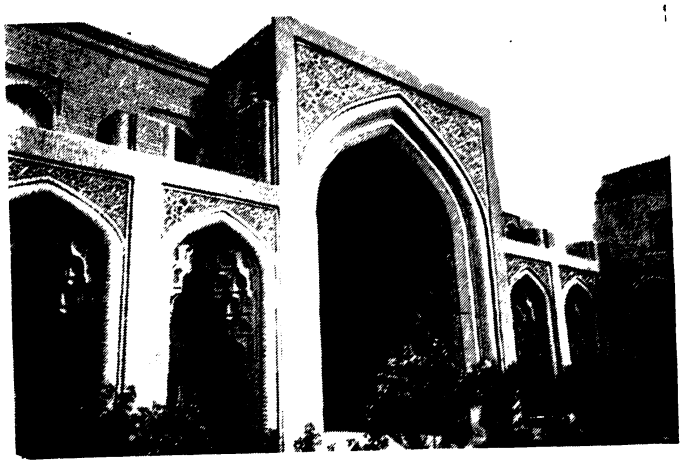

Начало науч. изучению А. х. было положено араб. историком *Ибн Хальдуном* в соч. «Книга назиданий...» («Китаб аль-Ибар...») и особенно во «Введении» («Мукаддима») к этому соч., а в Европе—Э. Гиббоном (Англия) в его работе «История упадка и разрушения Римской империи» (т. 1—6, 1776—81, рус. пер. ч. 1—7, 1883—86). В 19—20 вв. А. х. стал занимать все большее место в трудах востоковедов. Бурж. востоковеды — Вейль (Германия), Мьюр (Англия), Мюллер (Германия), Юар (Франция), Хитти (США), арабские историки Дж. Зейдан, Ахмед ар-Рифаи, Ахмед Амин и др.— обращают внимание только на факты политич. и воен. истории, на религ. идеологию, на биографии отдельных деятелей. Исключение составляет австр. востоковед А. Кремер, проявивший (в 70-е гг. 19 в.) интерес к явлениям социально-экономич. жизни и то в ограниченном объеме. Для работ этих историков характерно игнорирование социальной основы нар. восстаний в А. х. (они связывали причины этих восстаний преим. с религ. мотивами), объяснение межфеод. борьбы исключительно личными качествами и интересами гос. деятелей, принижение роли нар. масс. Сов. историки при освещении истории А. х. уделяют гл. внимание социально-экономич. вопросам и исследованию антифеод. сущности нар. восстаний в А. х. (Б. Н. Заходер, И. П. Петрушевский, А. Ю. Якубовский и др.).

Источн.: Медников Н. А., Палестина от завоевания ее арабами до крестовых походов..., [т. 1—4], СПБ, 1897—1903 (Православный палестинский сб., т. 17, в. 2); Annales quos scripsit Abu Djafar Mohammed ibn Djarir at-Tabari. Cum aliis ed. M. J. de Goeje, ser. 1—3, Lugd. Bat., 1879—98; The eclipse of the Abbasid caliphate. Original chronicles of the fourth Islamic century. Ed., transl. and elucidated by H. F. Amedroz and D. S. Margoliouth, v. 1—7, Oxf., 1920—21; Abou Yousof Ya'koub, Le livre de l'impôt foncier, trad. par E. Fagnan, P., 1921; Taxation in Islam. Ed., transl. and provided with intr. and not. by A. Ben Shemesh, v. 1 — Yahya Ben Adam's Kitab al Kharāj, Leiden, 1958.

Лит.: Бартольд В., Халиф и султан, «Мир ислама», 1912, т. 1; Крымский А., История арабов и арабской лит-ры..., ч. 2, М., 1911; Заходер Б. Н., История вост. средневековья (Халифат и Ближний Восток), М., 1944; Якубовский А. Ю., Ирак на грани VIII—IX вв. (Черты социального строя халифата при Аббасидах), в кн.: Труды Первой сессии арабистов 14—17 июня 1935 г., М.—Л., 1937; его же, Об испольных арендах в Ираке в VIII в., «СВ», 1947, № 4; Лэн-Пуль С., Мусульманские династии, пер. с англ., СПБ, 1899; Мюллер А., История ислама..., пер. с нем., т. 2—3, СПБ, 1895—96; Weil G., Geschicùte der Chalifen, Bd 1—5, Mannheim, 1846—62; Muir W., The Caliphate, its rise, decline and fall, Edinb., 1924; Arnold T. W., The Caliphate, Oxf., 1924; Le Strange G., Baghdad during the Abbasid caliphate, L., [1900]; Hitti P. K., History of the Arabs, 6 ed., L., 1956; Kremer A. von, Kulturgeschichte des Orients unter den Chalifen, Bd 1—2, W., 1875—77.

Е. А. Беляев. Москва.

АББАСИ́ДЫ — династия араб. халифов [750—1258], возводивших свое происхождение к Аббасу — дяде пророка *Мухаммеда*. Пришли к власти в результате восстания *Абу Муслима*. Основатель династии — *Абу-ль-Аббас ас-Саффах*. Наиболее крупные правители — *Мансур*, *Харун-ар-Рашид* и *Мамун*. Историю гос-ва А.— см. *Аббасидов халифат*.

Халифы Аббасидской династии: Абу-ль-Аббас ас-Саффах [750—754], Мансур [754—775], Махди [775—785], Хади [785—786], Харун-ар-Рашид [786—809], Амин [809—813], Мамун [813—833], Мутасим [833—842], Васик [842—847], Мутаваккиль [847—861], Мунтасир [861—862], Мустаин [862—866], Мутазз [866—869], Мухтади [869—870], Мутамид [870—892], Мутадид [892—902], Муктафи [902—908], Муктадир [908—932], Кахир [932—934], Ради [934—940], Муттаки [940—944], Мустакфи [944—946], Мути [946—974], Таи [974—991], Кадир [991—1031], Каим [1031—1075], Муктади [1075—94], Мустазхир [1094—1118], Мустаршид [1118—35], Рашид [1135—36], Муктафи [1136—60], Мустанджид [1160—70], Мустади [1170—80], Насир [1180—1225], Захир [1225—26], Мустансир [1226—42], Мустасим [1242—58].

АББА́С-МИ́РЗА (сент. 1789— окт. 1833) — гос. деятель Ирана, наместник шаха в Азербайджане, сын и наследник Фетх-Али-шаха Каджара. Играл руководящую роль в управлении гос. делами и, в частности, во внеш. политике Ирана. Во время рус.-иран. войн 1804—13 и 1826—28, а также в ирано-тур. войне 1821—23

командовал иран. войсками. Пытался реорганизовать иран. армию по европ. образцу с помощью англ. и франц. инструкторов. Подписал *Туркманчайский договор 1828*.

АББА́ТСТВО — католич. монастырь, находящийся под управлением аббата (лат. abbas, от арамейск. або— отец) или аббатисы, подчиняющийся только епископу, а иногда непосредственно папе. А. являлись наиболее крупные и богатые монастыри, игравшие в ср. века в Зап. Европе важную роль в религ., политич. и экономич. жизни (Сен-Дени, Клюни, Клерво, Сен-Галлен, Фульда, Сент-Олбанс, Монтекассино, Боббио и др.). Владея нередко значит. землями, А. являлись феод. сеньориями. Со времен *Реформации* и особенно в эпоху франц. революции конца 18 в. утратили былое значение, хотя в католич. странах часть из них продолжает существовать.

АББО́Н (Abbon) (ум. ок. 923) — монах парижского аббатства Сен-Жермен-де-Пре; автор лат. поэмы «De Bellis Parisiacae urbis» об осаде Парижа норманнами в 885—886. А. сообщает мн. подробности, имеющие ист. ценность как свидетельства очевидца, хотя в общем рассказ сбивчив, хронология ошибочна.

Публ.: Mg H. Poetae latini medii aevi, t. 4, f. 1, B., 1899.

АБДАЛИ́ — см. *Дуррани*.

АБДАЛЛА́Х ИБН АЗ-ЗУБЕ́ЙР (624—692) — мусульм. политич. деятель Аравии, антихалиф. Выступил в 680 против омейядского халифа Язида, сына Муавии. После смерти Язида в 683 А. был признан халифом в Ираке, Юж. Аравии, Египте и в б. ч. Сирии. В 687 войско А. одержало победу над восставшими шиитами, возглавлявшимися аль-Мухтаром. После укрепления власти Омейядов войско халифа Абд-аль-Малика под команд. Хаджаджа в 692 осадило приверженцев А. в Мекке. А. погиб в сражении.

АБДАЛЛА́Х ИБН АЛЬ-САЙД МУХА́ММЕД, Халифа (ум. ноябрь 1899) — правитель независимого суданского гос-ва со времени смерти Махди (1885) но сент. 1898. Ликвидировав сепаратизм вождей племен, А. укрепил централизованное феод. гос-во махдистов, создал сильную армию и наладил произ-во оружия, способствовал экономич. развитию страны. С именем А. связано упорное сопротивление суданцев армии англ. колонизаторов в 1896—98. После победы англичан в битве под Омдурманом (сент. 1898) А. возглавил партизанскую борьбу суданского народа. Убит в бою.

Лит.: Смирнов С. Р., Восстание махдистов в Судане, М.—Л., 1950; A calendar of the correspondence of the khalifa Abdullahi and Mahmoud Ahmed, ed. by M. P. Holt, Khartoum, 1950; Theobald A. B., The Mahdiya. A history of Anglo-Egyptian Sudan, 1881—99, L.—N. Y.—Toronto, [1957]. *С. Р. Смирнов.* Москва.

АБДАЛЛА́Х ИБН ХУСЕ́ЙН (1882—20.VII.1951) — король Иордании (с 1946) из династии Хашимитов. В 1909—16 — депутат тур. парламента. Был связан с англ. властями в Египте. В 1916—18 руководил араб. частями, осаждавшими тур. гарнизоны в Хиджазе. В 1921 при прямой помощи Англии стал эмиром Трансиордании; 25 мая 1946 был провозглашен королем Трансиордании (с 1950 — Иордания). Заключил ряд договоров (см. *Англо-трансиорданские договоры*), превративших страну в англ. плацдарм на Бл. Востоке. Убит членом террористич. антиангл. орг-ции.

Соч.: Memoirs of king Abdullah of Transjordan, L., 1950.

АБД-АЛЬ-АЗИ́З (1878—1943) — султан Марокко [1894—1908]. В 1903 прибег к кабальному займу в 22,5 млн. фр. у Франции, Англии и Испании. В 1904 франц. банкиры навязали А. новый кабальный заем в сумме 62,5 млн. фр. Разорение страны и оккупация Касабланки и округа Уджды франц. войсками в 1907—08 вызвали восстание марокканских племен, в ходе к-рого А. был свергнут с престола.

АБД-АЛЬ-ВАХХА́Б, Хасан Хусни (р. 21. VI. 1884) — тунис. историк. Директор Нац. ин-та археологии и искусств в г. Тунисе (с 1957). Чл. ряда иностр. академий. Опубликовал более 25 крупных работ и ок. 10 ср.-век. рукописей по истории, языку и лит-ре, в частности полный критич. текст «Рихла ат-Тиджани» (1958) и извлечения из соч. ср.-век. авторов Ибн аль-Хатиба аль-Андалуси и Ибн Фадлаллаха аль-Омари по истории Туниса и Испании. «Краткий очерк истории Туниса» («Хуласат тарих Тунис», 3 изд., 1953) — первый опыт систематич. изложения нац. истории с древнейших времен. Готовит к печати многотомный труд по истории цивилизации в Тунисе. В 1943—47—сначала министр пера, затем—мин. внутр. дел в пр-ве Туниса.

Соч. (кроме указ. в тексте): Тарих аль-адаб аль-араби фи Тунис (История араб. литературы в Тунисе), Тунис, 1917; Шахират ат-Тунисийят (Выдающиеся тунисские женщины), Тунис, 1934; Аль имам аль-Мазари, Тунис, 1955 (монография о ср.-век. араб. ученом).

АБД-АЛЬ-КА́ДИР, Насир-ад-дин ибн Мухиддин аль-Хасани (1808—26.V. 1883),— руководитель освободит. борьбы алж. народа против франц. колонизаторов, нац. герой Алжира. Принадлежал к влиятельному феод. роду. Род. в местечке Гетна, близ Маскары (Алжир). Получил религ.-филос. образование. В 1832 племена Зап. Алжира провозгласили А. султаном (вскоре он принял титул эмира). Талантливый полководец, умный и энергичный политик, А. в 1832—47 возглавлял восстание против франц. оккупации Алжира (см. *Абд-аль-Кадира восстание*). А.— ученый, оратор и поэт, способствовал созданию в Алжире нар. школ, собрал библиотеку редких книг и рукописей. В 1847—52 находился в плену во Франции; затем жил в Дамаске, где занимался богословием. В 1860, во время христ. погрома в Дамаске, спровоцированного агентами Франции, выступил за прекращение вражды между друзами и *маронитами* и спас жизнь 1,5 тыс. христиан, за что получил от франц. пр-ва большой крест Почетного легиона, а от русского — орден Белого орла.

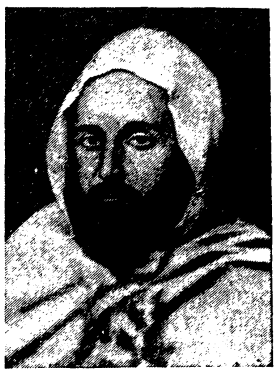

Соч.: Rappel à l'intelligent, avis à l'indifférent, trad. par G. Dugat, P., 1858.

Лит.: Azan P., L'émir Abd el-Kader, P., 1925; Бу Азиз Яхья, Батль аль-кифах аль-амир Абд-аль-Кадир аль-Джазаири (Боевой герой эмир Абд аль-Кадир аль-Джазаири), Тунис, 1957. *А. И. Мальцева.* Москва.

АБД-АЛЬ-КА́ДИРА ВОССТА́НИЕ — нар. восстание за независимость Алжира, против франц. оккупантов в 1832—47 под рук. *Абд-аль-Кадира*. В июне 1830 франц. экспедиц. корпус высадился в Алжире с целью захвата страны. Местные власти капитулировали. По всей стране начались выступления населения против французов. В 1832 во главе племен Зап. Алжира встал Абд-аль-Кадир. За два года войны арабо-берберские племена пров. Оран нанесли французам ряд поражений и принудили их к заключению мирного договора (договор Демишеля 24 февр. 1834); Франция признавала власть Абд-аль-Кадира на б. ч. терр. пров. Оран, где в ходе сопротивления захватчикам восставшие создали гос-во (эмират) с центром в г. Маскара. В 1835 война возобновилась: после ряда поражений ген. Бюжо подписал от имени Франции Тафнский мирный договор (30 мая 1837), к-рый подтверждал включение в эмират почти всей терр. совр. Алжира. Эмират был разделен на 8 провинций, во главе к-рых стояли наместники эмира, они же военачальники. В дополнение к ополчению племен и отдельных феодалов была создана регулярная армия, состоявшая из конницы, пехоты и артиллерии, общей численностью до 10 т. ч. Было налажено произ-во ору-



«Сайда» — один из укрепленных пунктов восставших.

жия и боеприпасов. Готовясь к длит. войне с французами, Абд-аль-Кадир создал несколько линий обороны (последняя проходила по границе пустыни, где укрепленные оазисы могли служить базами в случае отступления). 18 окт. 1838 французы вероломно нарушили Тафиский договор. Применяя тактику «выжженной земли», 100-тыс. армия ген. Бюжо захватила в 1843 терр. эмирата, ослабленного изменами крупных феодалов. Абд-аль-Кадир скрылся в Марокко. Франц.армия вторглась в Марокко и разбила войска мароккан. султана на р. Исли (12 авг. 1844). В 1845—46 население Алжира, не прекращавшее борьбы, снова поднялось против колонизаторов. Возвратившийся из Марокко Абд-аль-Кадир вновь возглавил восстание. В 1847 повстанцы были разбиты, Абд-аль-Кадир взят в плен. В неравной борьбе погибло алж. гос-во, но борьба земледельцев, кочевников и горожан Алжира против колонизаторов продолжалась.

Лит.: Бухали Л., Октябрьская социалистическая революция и национальное движение в Алжире, [пер. с франц.], М.,1957; Эгрето М., Алжирская нация существует, [пер. с франц.], М., 1958; [Мухаммед надиль аль-амир Абд-аль-Кадир], Китаб тухфат аз-заир фи масир аль-амир Абд-аль-Кадир ва ахбар аль-Джазаир (Воспоминания свидетеля подвигов эмира Абд-аль-Кадира и сведения об Алжире), ч. 1—2, Александрия, 1903; Emerit M., L'Algérie à l'époque d'Abd-el-Kader, P., 1951; Blunt W., Desert hawk. Abd el Kader and the French conquest of Algeria, L., [1947].

А. П. Мальцева. Москва.

АБД-АЛЬ-КЕРИ́М, Мухаммед ибн Абд-аль-Керим аль-Хаттаби (р. 1881 или 1882),— политич. и гос. деятель Марокко. Сын вождя одного из рифских племен. Получил богословское образование; с 1910 был преподавателем, а затем судьей в Мелилье. В 1915 за призывы к борьбе за нац. независимость Марокко был заключен исп. колонизаторами в Мелильскую тюрьму; освобожден в 1916. В 1919 бежал в горы; в 1921—26 возглавлял нац.-освободит. войну рифов, сначала против исп., а с 1925 и франц. колонизаторов. В 1921—26 — президент (эмир) *Рифской республики.* В 1926 был захвачен французами в плен и сослан на о. Реюньон. В мае 1947 А. получил разрешение на въезд во Францию при условии полного отказа от политич. деятельности. Бежал с парохода в Порт-Саиде и поселился в Египте. С 1947 живет в Каире. Неоднократно выступал за немедленное освобождение терр. Марокко от всех иностр. войск и за независимость Алжира.



Соч.: Mémoires, rec. par J. Roger-Mathieu, P., 1927.
Лит.: Луцкая Н. С., Республика Риф, М., 1959; Gabrielli L., Abd-el-Krim et les événements du Rif, 1924—1926, Casablanca, 1953.

Н. С. Луцкая. Москва.

АБД-АЛЬ-МАЛИК (646 или 647—705) — халиф (с 685) из династии *Омейядов.* А. подавлял выступления *Абдаллаха ибн аз-Зубейра* в Мекке и его сторонников в Ираке (685—692), Амра ибн Саида аль-Ашдака в Дамаске (689), Абдаррахмана ибн аль-Ашаса в Иране (700—702), а также нар. восстания *хариджитов* в Ираке (692—697). А. провел реформы: введение араб. яз. в канцеляриях (вместо греч. и ср.-перс.), чеканка монеты нового образца с араб. надписями (вместо монет, чеканившихся по визант. и сасанид. трафаретам).

Лит.: Wellhausen J., Das arabische Reich und sein Sturz, B., 1902.

АБД-АЛЬ-ХАФИ́З, Мауля Абд-аль-Хафиз (1875—1937),— султан Марокко [1908—12]. Провозглашен султаном в результате восстания племен против его брата *Абд-аль-Азиза.* Придя к власти, признал все неравноправные договоры, заключенные его предшественниками. В 1910 заключил с франц. банками новое соглашение о займе. Введение А. дополнит. налогов вызвало в нач. 1912 восстание племен, к-рым воспользовалась Франция для оккупации г. Феса. В марте 1912 А. подписал договор о протекторате Франции над Марокко и в том же году отрекся от престола.

Лит.: Cambon H., Histoire du Maroc, [P., 1952].

АБД-АР-РАЗЗАК Самаркандский (1413—1482) — среднеазиатский историк. Родился и умер в Герате; бóльшую часть жизни провел в Самарканде. Как дипломат *Тимуридов* побывал в Индии (1441—44), в Гиляне (1446), с 1463— шейх в Герате. А.— автор ист. хроники «Место восхода двух счастливых звезд и место слияния двух морей» («Матла ас-саадейн ва маджма аль-бахрейн»), написанной между 1467—71; охватывает историю монголов, Тимура и Тимуридов с 1304 по 1471. В описании событий до 1426 А. основывается гл. обр. на хронике Хафизи Абру, нек-рые части к-рой сохранились только в передаче А. Опубл. извлечения из труда А.

Лит.: МИТТ, т. 1, М.—Л., 1939, с. 59; Quatremère E t. M., Notice de l'ouvrage persan qui a pour titre Matla-assaadein..., (Notices et extraits des manuscrits de la Bibliotheque du Roi..., t. 14).

З. И. Ямпольский. Баку.

АБД-АР-РАЗЗА́К ДУМБУЛИ́ (1763—1828) — придворный историограф иран. шахов. По происхождению — курд из Юж. Азербайджана. Автор труда «Памятники султанские» («Маасире сольтание»), в к-ром изложена история периода первых двух представителей иран. династии Каджаров. Труд А. —важный источник по истории рус.-иран. отношений в 1-й четв. 19 в. Им же написана «История Думбулиицев» («Тарихе данабиле»), рукопись которой хранится в Матенадаране (Ереван).

АБДАРРАХМА́Н — 1) **А. I** (731 или 734—788)— араб. эмир с 756 из курейшитского рода бену-омейя, основатель династии кордовских (исп.) *Омейядов.* После падения династии сирийских (дамасских) Омейядов бежал в 750 в Сев. Африку, спасаясь от преследования со стороны *Аббасидов.* В 755 (по др. данным, в 756) высадился в Андалусии и, умело использовав междоусобную борьбу кайситских, кельбитских и бербер. племен, захватил в 756 Севилью и Кордову. В Кордове был провозглашен эмиром Андалусии. Получил прозвище ад-Дахиль («Пришелец»). Для правления А. I характерно подавление восстаний племен, а также войны с христ. феодалами сев. Испании. А. I, обладавший волей и энергией, стремился хотя бы частично централизовать управление и подчинить своему командованию войско, состоявшее из племенных ополчений.

2) **А. II** (792—852) — эмир Кордовского эмирата с 822. Правнук А. I. Был образованным человеком, покровительствовал наукам и иск-вам. Тратил большие

средства на постройку дворцов и мечетей, что привело к усилению налогового гнета. В 852 по распоряжению А. II был созван собор христ. епископов, после к-рого прекратились проявления религ. фанатизма среди *мосарабов* в Толедо и Кордове. Установил дипломатич. и торг. отношения с Византией. Находился под сильным влиянием придворного евнуха Насра, а затем— факиха (богослова) Яхьи ибн Яхьи.

Лит.: Крымский А., История арабов и арабской лит-ры..., ч. 3, М., 1913; Мюллер А., История Ислама, пер. с нем., т. 3, СПБ, 1896; Levi-Provençal E., Histoire de l'Espagne musulmane, t. 1, P.— Leiden, 1950; Dozy R. P. A., Histoire des musulmans d'Espagne..., v. 1, Leyde, 1861.

3) **А. III** ан-Насир (Победоносный) (7.1.891—961) — эмир [912—929], затем халиф [929—961]. Самый известный представитель династии кордовских Омейядов. В результате 30-летней борьбы с местными феодалами и племенами восстановил единство гос-ва, распавшегося при его предшественниках: ликвидировал независимость владений сыновей *Ибн Хафсуна*. В 932 взял Толедо, вел вооруж. борьбу против Леона и Наварры, государи к-рых после 955 стали его данниками, успешно боролся против распространения господства *Фатимидов* в Сев. Африке, в 931 взял Сеуту (Марокко). В нек-рых воен. походах принимал личное участие. Установил дипломатич. отношения (обмен посольствами) с Византией и *Оттоном I* в Германии. А. III —создатель сильного флота в Средиземном м. Для своей охраны, борьбы с непокорными феодалами и подавления нар. восстаний сформировал гвардию из европейских (гл. обр. славянских) рабов (сакалиба). А. III добился хорошей организации гос. финансов; поощрял строительство дворцов, школ и мечетей: при А. строилась Кордовская мечеть (ныне собор), под Кордовой была построена Захра — «город дворцов и садов», где поселились халиф, его семья и гвардия.

Лит.: Una crónica anónima de 'Abd-al-Rahman III al-Nâṣir, editada primera vez y traducida, con introduccion, notas e índices, por E. Levi-Provençal y Emilio García Gómez, Madrid, 1950. *Е. А. Беляев.* Москва.

АБДАШИ́РТА — царь *Амурру* кон. 15 в. до н. э., современник фараонов Аменхотепа III и Аменхотепа IV. Известен по Тель-эль-Амарнскому архиву. Воевал, опираясь на помощь хеттов, с царствами Сирии и Финикии, подчиненными Египту. А. предводительствовал отрядами кочевников («людей хапиру»). Был убит в результате заговора; ему наследовал *Азиру*.

Лит.: Mendenhall G. E., The message of Abdi-Ashirta to the warriors, «J. Near East. Stud.», 1947, v. 6, № 2.

А́БДО, Мухаммед (1849—11.VII.1905) — реформатор ислама, егип. муфтий, преподаватель мусульм. ун-та аль-Азхар в Каире. За участие в нац.-освободит. движении 1882 был выслан из Египта, в 1883—88 жил в Бейруте и Париже. По возвращении в Египет выступал за сотрудничество с англ. властями. В 1899—1905— гл. муфтий, чл. Законодат. совета. А.— ученик и соратник Джемаль-ад-дина аль-Афгани, основоположника *панисламизма*. Деятельность А. имела целью приспособление феод. идеологии и обрядности ислама к зарождавшимся бурж. отношениям. А. был активным сторонником «обновления» ислама и европеизации быта мусульман. Выступал за парламентаризм, бурж. свободу личности.

Соч.: Rissalat al tawhid. Exposé de la religion musulmane. Trad. par B. Michel et le Cheikh Moustapha Abdel Razik, P., 1925.

Лит.: Малюковский М. В., Начальный этап мусульманской реформации в Египте, «Уч. зап. ИВАН», 1959, т. 17; его же, Журнал «аль-Манар» как источник для изучения мусульманской реформации в Египте, «Краткие сообщ. ИВАН», 1956, в. 19; Adams Ch. C., Islam and modernism in Egypt, L., 1933; Осман Амин, Раид аль-фикр аль-мисри (Пионер египетской мысли), Каир, 1955.

АБДУЛГАНИ́ (Abdulgani), Руслан (р. 24.XI.1914) — политич. деятель Индонезии. Учился в европ. учительском колледже на Вост. Яве, но был исключен из него голл. администрацией за участие в молодежной нац. орг-ции «Молодая Индонезия». После провозглашения в 1945 независимости Индонезии был назначен начальником департамента информации Вост. Явы. В июне 1947 — марте 1954 — ген. секретарь Мин-ва информации, в марте 1954 — марте 1956 — ген. секретарь Мин-ва иностр. дел Индонезии. А. принимал участие в подготовке и проведении Бандунгской конференции стран Азии и Африки в 1955; являлся ее ген. секретарем. В 1956—57 А.— мин. иностр. дел. В 1957—59 — зам. пред. и ген. секретарь Нац. совета Индонезии. С 1959 — зам. пред. Высшего совещат. совета Республики. А. —видный деятель Нац. партии (до 1959 — один из ее руководителей). С 1961 А.—зам. пред. Нац. фронта Индонезии.

АБДУ́Л ГАФФА́Р-ХАН (р. 1881) — лидер движения пуштунов за предоставление им права самоопределения, представитель пуштунского национализма. В 1919 возглавил пуштунскую бурж.-помещичью националистич. орг-цию «Энджумени-ислахи аль-Афгана», а в 1930 — партию «Пуштун джиргу», примыкавшую к Индийскому нац. конгрессу, и отряды *«Красных рубах»*. В 1947 вместе с др. пуштунскими националистами выдвинул лозунг самоопределения пуштунских р-нов и создания Пуштунистана. После образования Пакистана выступил в оппозиции к пр-ву, являлся одним из организаторов и руководителей Нар. партии (осн. в 1948), а затем Национальной народной партии Пакистана.

АБДУЛКАХА́Р (Abdulkahar) (ум. 1687) — султан (с 1682) *Бантама* (Индонезия). Выполняя замысел своего отца, султана *Агунг Абдулфатаха*, пытался заключить союз с Османской империей, для чего совершил паломничество в Мекку (в связи с этим известен как «принц Хаджи»). В начавшейся после возвращения из Мекки (1676) династич. борьбе с отцом прибег к помощи голландской Ост-Индской компании, за что сделал ей уступки по договору 1684: предоставил монополию на торговлю в султанате, уступил ряд территорий, передал суверенитет над княжеством Черибон, положив тем самым конец независимости Бантама.

АБДУЛЛА́-ХА́Н II ибн Искандер (ок. 1533 или 1534 — 1598) — узб. хан (с 1583) из династии *Шейбанидов*. В 1557 захватил Бухару и сделал ее столицей *Шейбанидов государства*; в 1561 провозгласил своего отца Искандера ханом и стал править от его имени, после его смерти занял престол (1583). При А.-х. гос-во Шейбанидов достигло наибольшего могущества: были присоединены Ташкент и терр. к С. от Сыр-Дарьи, Балх, Фергана, Хорезм, Бадахшан, велась успешная борьба с Ираном за Хорасан. Стремясь централизовать гос. власть, А.-х. жестоко расправлялся с непокорными феодалами, провел многочисл. законодат. и адм. реформы. А.-х. поощрял развитие ремесел и торговли, а также архитектуры и лит-ры. При А. усилились торг. и дипломатич. связи Ср. Азии с Рус. гос-вом, Индией и Турцией.

Лит.: История Узб. ССР, т. 1, кн. 1, Таш.,1955, с. 407—408. *А. Г. Подольский.* Москва.

АБДУЛЛА́Х БИН АБДУЛКАДИ́Р МУНШИ́ (Abdullah bin Abdulkadir Munsji) (1796—1854) — малайский писатель, историк и переводчик. Род. в Малакке в семье муллы. Был секретарем и переводчиком англ. резидентов в Сингапуре. Внес большой вклад в развитие малайского лит. языка. Произв. А. полны сочувствия к крестьянам, страдавшим от произвола феодалов. Однако спасение народа А. видел только в приобщении к европ. культуре.

Соч.: Hikayat Abdullah bin Abdul Kadir, Munshi, 5 ed., Singapore, 1947; Voyage d'Abd-Allah ben Abd-el-Kader, Mounschy homme de lettres de Singapour à Kalahtan, sur la côte orientale de la péninsule de Malaka, entrepris en l'année 1838, trad. du malay, P., 1850.

АБДУ́ЛЛА́Х НИЯЗИ́ (ум. 1585) — один из руководителей махдистов *(см. Махди)* в Индии в 1547—50. В махдистском движении А. Н. возглавил низшие гор. слои. Правитель Дели *Ислам-шах* приказал схватить А. Н. и забить до смерти. Считая, что А. Н. мертв, его бросили на дороге, но махдисты подобрали и выходили его. А.Н.отошел от махдизма и поселился в Фатихпур-Сикри. Правитель *Акбар* считал себя последователем А. Н.

АБДУ́Л-ЛЯТИ́Ф (ум. 1517) — казанский хан [1496—1502], сын казанского хана Ибрагима, воспитывался в Крыму. В 1493 приехал в Москву на службу к Ивану III, к-рый дал ему в удел Звенигород. В 1496 стал ханом Казани «из руки» Ивана III. В 1502 подвергнут опале, лишен престола и сослан в Белоозеро. Затем был освобожден и владел Каширой, но снова подвергся опале; в 1517 освобожден.

АБДУ́Л МУ́ИС (Abdul Muis) (3. VII. 1886—17. VI. 1959)—индонез. политич. деятель, писатель. Один из лидеров умеренного крыла *Сарекат ислама*, в 1920—23 представлял Сарекат ислам в фолькрааде. Лит. произв. А. М. сыграли значит. роль в воспитании нац. самосознания индонез. народа. В романе «Неправильное воспитание» («Salah asuhan», 1928) выражает протест против расовой дискриминации и критикует слепое подражание зап. цивилизации части индонез. молодежи. Романы «Сурапати» («Surapati», 1951, рус. пер. 1956), «Роберт, сын Сурапати» («Robert, anak Surapati», 1953) посвящены истории борьбы индонез. народа за независимость.

Лит.: Zuber Usman, Kesusasteraan baru Indonesia, Djakarta, 1957.

АБДУ́Л РАХМА́Н (Abdul Rahman), Тенку Ибн аль-Мархум Султан Абдул Хамид Халим Шах (р. 8.II.1902),—гос. и политич. деятель Малайской Федерации. Род. в семье султана Кедаха (Сев. Малайя). Учился в Кембриджском ун-те. В период япон. оккупации (1942—45) служил в администрации султаната в Кедахе. С 1951—деятель ОМНО (Объединенной малайской нац. орг-ции), ведущей партии малайской буржуазии и части феодалов. С 1955 — пред. «Союза трех партий» (объединение трех крупнейших бурж. партий Малайи — ОМНО, Китайской ассоциации Малайи и Индийского конгресса Малайи). В 1955—57 — гл. мин. и мин. внутр. дел Малайской Федерации. В 1957 — апр. 1959 — премьер-министр и мин. иностр. дел независимой Малайской Федерации. С авг. 1959 — снова премьер-министр.

АБДУ́Л-ХАМИ́Д II (Abdülhamit II) (21.IX.1842—10.II.1918) — тур. султан [1876—1909]. В дек. 1876 под давлением «Новых Османов» и связанного с ними великого везира *Мидхата-паши* ввел конституцию, но вскоре фактически отменил ее и установил деспотич. режим «*зулюм*» (насилие, произвол). Опираясь на поддержку высшего духовенства и крупных феодалов, А.-Х.II осуществлял жестокое угнетение народов Османской империи (арм. погромы, резня греков на Крите и т. п.), за что заслужил прозвище «кровавого султана». Орудием своей политики А.-Х.II сделал *панисламизм*. Внеш. политика А.-Х. II отражала возраставшую экономич. и военно-политич. слабость Турции, приведшую к установлению междунар. финанс. контроля над Турцией (см. *Мухарремский декрет*) и ее окончат. превращению в полуколонию. При А.-Х. II возросло влияние Германии, получившей в 1903 у него концессию на строительство Багдадской ж. д. Во время младотур. революции 1908 А.-Х. II был вынужден восстановить конституцию 1876. 27 апр. 1909 низложен младотурками за участие в организации контрреволюц. переворота.

Лит.: Ленин В. И., Соч., 4 изд., т. 15, с. 160; Roy G., Abdul-Hamid, le sultan rouge, P., 1936.

В. И. Киселева. Москва.

АБДУРРАХМА́Н (1844—1. X. 1901) — эмир Афганистана с 1880, внук *Дост Мухаммеда*. Участвовал в борьбе за престол между сыновьями последнего. Потерпев поражение, в 1869 бежал в Ср.Азию. Во время англо-афг. войны 1878—80 (см. *Англо-афганские войны*) вернулся на родину и установил (1880) свою власть в Сев. Афганистане. Согласившись в Зимме 31 июля 1880 на контроль Англии над внеш. сношениями Афганистана, был признан ею эмиром Афганистана. Стремясь использовать противоречия великих держав, А. добивался укрепления Афганистана и обеспечения его целостности, однако под угрозой войны с Англией в 1893 признал вост. границей Афганистана т. н. линию Дюранда, отсекавшую от Афганистана терр. с многочисл. афг. населением. Своей политикой (увеличение армии, борьба с сепаратизмом феодалов, введение единой монетной системы и др.) в значит. степени способствовал ликвидации феод. раздробленности и укреплению экономики страны.

Лит.: Гордон Л., Борьба Афганистана против английской агрессии в конце 19 в., в кн.: Очерки по новой истории стран Среднего Востока, [М.], 1951; Автобиография Абдурахман-хана, эмира Афганистана, пер. с англ., т. 1—2, СПБ, 1902; Риштия С. К., Афганистан в 19 в., пер. с перс., М., 1958.

АБЕЛЬМА́Н, Николай Самуилович (7. II. 1887—7.VII.1918) — участник Вел. Окт. социалистич. революции в г. Коврове. Инженер. Чл. Коммунистич. партии с марта 1917, с мая 1917 — пред. Ковровского к-та РСДРП(б). После победы Окт. революции — пред. Ковровского ВРК, с янв. 1918 — пред. Ковровского совета рабочих и крестьянских депутатов. Делегат 5-го Всеросс. съезда Советов (июль 1918). Участвовал в ликвидации «лево»-эсеровского мятежа. Был убит у Покровской заставы в Москве (впоследствии названа именем А.).

Лит.: По революц. Москве [Сост. Т. Я. Игнатошвили и М. Ф. Акифьева, под ред. Г. Д. Костомарова], М., 1957.

АБЕЛЯ́Р (Abélard, Abailard), Пьер (1079—1142) — один из представителей ранней гор. культуры, в к-рой нашла свое отражение революц. оппозиция феодализму со стороны городов Франции. Занимает видное место в истории ср.-век. свободомыслия. Родом из Бретани, учился в Париже, где принял активное участие в борьбе филос. школ (нач. 12в.) с позиций, близких к номинализму [философское воззрение, считавшее общие понятия лишь именами отдельных вещей и бывшее, по словам Маркса, «первым выражением материализма» (Соч., том 16, ч. 2, 1936, с. 288) в ср. века]. Как философ и магистр «свободных искусств» приобрел всеевропейскую славу, но вызвал одновременно враждебное отношение со стороны католической церкви, которая покровительствовала реализму (идеалистическое направление средневековой философии, признававшее реальность общих понятий, якобы существующих независимо от отдельных вещей). Трагич. конец любви А. к Элоизе, племяннице влиятельного парижского каноника, вынудил их обоих вступить в монастырь (в 1119; А.—в Сен-Дени, Элоизу—в Аржантайль). Но А. не желал подчиняться монашескому уставу и продолжал заниматься лит. и преподават. трудом вне монаст. стен. А. оставил большое количество филос. и богословских соч., в к-рых высказал



Абеляр и Элоиза. Миниатюра из «Романа о Розе». 13 в.

взгляды, дважды подвергшиеся церк. осуждению — на Суассонском (1121) и Сансском (1140) соборах; гл. роль в организации последнего сыграл ярый враг А. аббат *Бернар Клервоский*. Выдвигая на первый план человеч. разум и категорически отрицая как «слепую веру», так и безоговорочное восприятие церк. «авторитетов», А. выступал в качестве убежденного защитника светского знания и антич. философии. Антиавторитарные тенденции учения А. и тот чисто мирской дух исследования, критицизма и скепсиса, к-рый он перенес из области философии в теологию, вызвали ярость со стороны католич. духовенства. Оценивая историч. значение А., Энгельс писал: «У Абеляра главное — не сама теория, а сопротивление авторитету церкви» («О Франции в эпоху феодализма», см. Архив Маркса и Энгельса, т. 10, 1948, с. 300). В условиях широкого распространения нар. ересей и роста освободит. движения городов огромная популярность идей А. среди его многочисленных слушателей была для церкви весьма опасной. Поэтому она подвергала философа непрерывным и жестоким гонениям: закрывала осн. им школы, публично сжигала его трактаты, предавала церк. анафеме его еретич. «заблуждения» и преследовала наиболее выдающихся его учеников — *Арнольда Брешианского*, Беренгария и др. Рассказывая об этих гонениях и преследованиях в своей автобиографии (написана ок. 1136), А. с полным правом назвал ее «История моих бедствий» (рус. пер. 1960).

Соч.: Historia calamitatum, P., 1960.

Лит.: Сидорова Н. А., Очерки по истории ранней гор. культуры во Франции, М., 1953 (имеется перечень соч. А. и лит-ры о нем). *Н. А. Сидорова.* Москва.

АБЕРДИН, Эбердин (Aberdeen), Джордж Гамильтон Гордон (28.I.1784—14.XII.1860) — англ. политич. деятель, один из лидеров партии *тори*. В 1828—1830 и в 1841—46 — мин. иностр. дел. В дек. 1852 — янв. 1855 — премьер-министр коалиц. мин-ва «всех талантов», к-рое включало представителей тори, сторонников Р. *Пиля* (пилитов), вигов, ирл. либералов и должно было объединить все силы англ. олигархии для того, «... чтобы возможно дольше преграждать буржуазии непосредственный доступ к управлению страной» (Маркс К., см. Маркс К. и Энгельс Ф., Соч., 2 изд., т. 8, с. 508). В 1844 А. начал затянувшиеся на ряд лет переговоры с царем Николаем I о разделе Османской империи, фактически провоцируя войну России против Турции. В то же время пр-во А. заключило с Францией соглашение (февр. 1853) о совместных действиях против России в вост. вопросе. После разгрома тур. флота при Синопе пр-во А. объявило 27 марта 1854 войну России (см. *Крымская война 1853—56*). Вынужден был выйти в отставку в результате неудач англ. войск в первый период войны.

Публ.: The correspondence of lord Aberdeen and princess Lieven. 1832—1854, ed. by E. J. Parry, v. 1—2, L., 1938—39.

Лит.: Stanmore A. H. G., The earl of Aberdeen, N. Y., 1893; Balfour F., Life of George, fourth earl of Aberdeen, v. 1—2, L., 1922.

АБИА́ТЕ — вождь араб. племени кидри (библ.— кедар), кочевавшего в Сирийской пустыне в 7 в. до н. э. Ок. 650 А. отправился по поручению «царя Аравии» Уайате на помощь *Шамашшумукину*, осажденному в Вавилоне войсками ассир. царя *Ашшурбанипала*. Однако А. был разбит и признал ассир. господство. Вскоре он отложился от Ассирии, но ок. 640 был ею побежден и попал в плен, где и погиб.

Лит.: Luckenbill D. D., Ancient records of Assyria and Babylonia, v. 2, Chi., 1927.

АБИДОС (др.-греч. Ἄβυδος) (местное древнее наименование — Абедджу, совр. арабское — Арабет-эль-Мадфунах) — один из древнейших городов Верх. Египта, крупный религ. центр, место почитания богов загробного мира — Хентиименти, Упуата, Осириса. С эпохи Среднего царства особое значение в А. приобрел культ Осириса. История А. прослеживается вплоть до 1-го додинастич. периода (примерно сер. 4-го тыс. до н. э.). От древнего города сохранились некрополи и поминальные царские храмы.



Абидос. Храм Сети I.

Лит.: Постовская Н. М., О царских кенотафах Др. Египта, «ВДИ», 1957, № 3; Capart J., Abydos, Brux., 1912; The cemeteries of Abydos, pt 1—3, L.— Boston, 1913—14.

АБИНЦЫ — название в 17—18 вв. группы северных *шорцев*, живших по р. Томи в р-не устьев рр. Абы, Кондомы и Мрас-Су.

АБИССИ́НИЯ — неофиц. назв. *Эфиопии*, употреблявшееся в прошлом в древних странах и иногда еще встречающееся в совр. лит-ре; происходит от араб. слова «аль-хабаша», к-рым называли эту страну с древнейших времен арабы.

АБЛА́ВА-КАЦЕЛЕВСКИЙ БОЙ 1877 — бой между тур. армией под команд. паши Мехмеда-Али (ок. 40 т.ч., 84 орудия) и двумя отрядами рус. войск под команд. ген.-л. Дризена (ок. 18 т. ч., 74 орудия) 24 авг. (5 сент.) в р-не сел Аблава (Абланово) и Кацелево (к Ю. от г. Рущука) в Болгарии во время *русско-турецкой войны 1877—78*. В авг. — сент. 1877 происходило сражение на левом (вост.) крыле рус. армии (Рущукский отряд под команд. царского наследника — вел. кн. Александра Александровича). Войска этого крыла имели задачей не допустить удара турок во фланг и тыл гл. силам рус. армии, готовившим 3-й штурм Плевны и оборонявшим Шипку. Тур. армия Мехмеда-Али стремилась с В. в р-н с. Белы (г. Бялы) с целью отрезать гл. силы рус. армии от единств. переправы через Дунай. Нанеся поражение рус. войскам у Кашикбаира и Карахасанкёя 18(30) авг., турки в 7 час. 24 авг.(5 сент.) атаковали рус. позиции у Кацелево, оборонявшиеся отрядом ген. А. И. Арнольди. После упорного кровопролитного боя к 2 час. дня рус. отряд отступил. Тур. армия всеми силами атаковала позиции у Аблавы, но была отброшена за р. Кара-Лом контратаками рус. 33-й пех. дивизии (ген. А. А. Тимофеев). Героич. оборона рус. войск в А.-К. б. (потери св. 1300 чел.) способствовала ослаблению сил и активности тур. армии перед Рущукским отрядом. Однако командование последнего паническ расценило результаты боя как «прорыв рус. обороны» и начало отход всех сил с рубежа р. Кара-Лом.

В работах дореволюц. рус. историков А.-К.б. не получил правильной оценки в силу вынужденного замалчивания отрицат. сторон деятельности высшего рус. командования. В трудах сов. историков этот бой не освещался с достаточной полнотой.

Лит.: Журнал воен. действий Рущукского, впоследствии Восточного, отряда в войну 1877—78 годов, СПБ, 1883; Степанов М. Н., Рущукский отряд в 1877—78 гг., «РС», 1888, янв.; Иззет-Фуад-Паша, Упущенные благоприятные случаи, СПБ, 1901; «Болгария», С., 1959, № 3, с. 17—18; La nouvelle Revue, v. 4, livr. 4, P., 1880. См. также лит. к статье *Русско-турецкая война 1877—78*.

В. В. Иванов. Москва.

АБЛА́Й (ум. 1781) — султан *Среднего жуза* в Казахстане, с 1771 — хан. В 1740 принял рус. подданство и способствовал развитию торговли с Россией. В 1757 принял кит. подданство. Лавируя между Россией и Китаем, пытался сохранить независимость. Установил в жузе режим насилия и произвола. Опираясь на небольшую группу султанов, стремился к самовластию, огра-

ничению власти биев и старшин. С целью ослабления противников разжигал межродовые распри.

Лит.: История Казах. ССР, т. 1, Алма-Ата, 1957.

А́БЛИН, Сеиткул — тобольский купец, выходец из Бухары. Несколько раз ездил из Тобольска в Китай: в 1653—55—во главе торгового каравана с заданием рус. пр-ва провести торг. и дипломатич. разведку перед посольством Ф. И. *Байкова*, в 1658—62 — в составе посольства И. С. *Перфильева*, в 1668—71 — во главе царского торг. каравана.

Лит.: Новые данные о посольстве Сеиткула Аблина, «Сов. китаеведение», 1958, № 2.

А́БО, О б о (Å b o),— швед. офиц. назв. г. *Турку* в Финляндии с момента основания до 1918.

АБОВЯ́Н, Хачатур (1805—48) — арм. просветитель-демократ, писатель и педагог, основоположник новой арм. лит-ры и нового лит. языка. Род. в крест. семье в с. Канакер (ныне предместье Еревана). Учился при Эчмиадзинском монастыре, в Нерсесяновской семинарии в Тифлисе и в 1830—36 — в Дерптском ун-те. С 1837 до конца жизни работал педагогом и инспектором уездного училища в Тифлисе, с 1843 — в Ереване.

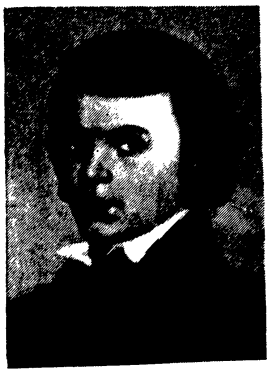

Богатое лит. творчество А. (романы, рассказы, стихи, пьесы, науч. статьи, учебники и т. д.) проникнуто передовыми демократич. идеями. А. выступал против феод.-крепостнич. порядков и реакц.-клерикальной идеологии, за развитие экономики, просвещения и культуры. Он был убежденным сторонником рус. ориентации и горячим поборником дружбы народов. Вершиной художеств. творчества А. является роман «Раны Армении» (1836—40, 1-е изд. 1856), в к-ром изображена борьба арм. народа против иран. ига и события, связанные с присоединением Армении к России. Написанный простым, понятным народу языком, проникнутый патриотизмом и демократич. идеями, роман стал основой новой арм. лит-ры и имел большое культурное и обществ. значение. А. собрал значит. материал по фольклору, этнографии и истории народов Закавказья и написал по этим вопросам ряд ценных науч. статей. Просветит. деятельность А. вызвала жестокие преследования со стороны арм. клерикалов и царских чиновников. Систематич. травля довела А. до трагич. гибели: 2 апр. 1848 он ушел из дома и не вернулся, видимо, покончив жизнь самоубийством. Большинство произв. А. были опубл. только после его смерти и оказали огромное влияние на развитие прогрессивной арм. лит-ры.

Соч.: *Աբովյան Խ., Երկերի լիակատար ժողովածու, 8 հատորով, Երևան, 1947—1954։* Избранное, М., 1948; Раны Армении, Ер., 1955.

Лит.: А б о в Г. А., Хачатур Абовян. Жизнь и творчество, Ер., 1948.

Պարտիզունի Վ., Խաչատուր Աբովյան (կյանքը և ստեղծագործությունը), Երևան, 1952։

М. Г. Нерсисян. Ереван.

АБОЛИЦИОНИ́ЗМ (от лат. abolitio — уничтожение, отмена) — 1) Движение в США в 18 и 19 вв. за уничтожение рабства негров. Высшим проявлением А. являлись восстания негров-рабов на Юге США (в 1800 под рук. негра Габриеля, в 1831 — под рук. Ната Тёрнера, и др.). Начало организованному аболиционистскому движению в нац. масштабе положило создание в 1833 *Американского общества борьбы с рабством.* А. объединял передовую интеллигенцию, мелкую буржуазию, фермеров, рабочих, деятелей негритянского освободит. движения. А., выступавший за уничтожение рабства, отвечал интересам развивавшегося капитализма.

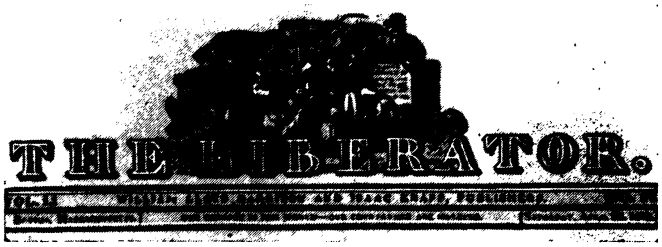

Заголовок аболиционистского журнала «Либерейтор» (на рис. изображен аукцион негров-рабов; надпись гласит: «Продаются рабы, лошади и прочий скот»).

В аболиционистском движении существовали 2 течения. Большинство лидеров А. во главе с У. Гаррисоном считало, что с рабством нужно бороться моральными средствами, не прибегая к силе. Только наиболее революц. круги А., возглавлявшиеся известным деятелем негритянского освободит. движения Ф. *Дугласом*, понимали необходимость применения вооруж. силы. Особое значение в борьбе за ликвидацию рабства имело восстание под рук. Дж. *Брауна* в 1859.

А. сыграл большую роль в подготовке Гражд. войны 1861—65. В ходе этой войны рабство было уничтожено. Выдающуюся роль в борьбе за ликвидацию рабства сыграл А. *Линкольн.* После окончания Гражд. войны перед А. встала задача борьбы за предоставление неграм равных прав с белыми. Революц. традиции А. широко используются прогрессивными силами США, борющимися за равноправие негров, против угнетения и расовой дискриминации.

2) В широком смысле слова под А. понимают также борьбу за отмену рабства в колониях, развернувшуюся в 18—19 вв. в Англии, Франции и нек-рых др. европ. странах (см. *Рабство*).

Лит.: Ф о с т е р У. З., Негритянский народ в истории Америки, пер. с англ., М., 1955; Ч е р н ы ш е в с к и й Н. Г., Политика, Полн. собр. соч., т. 8, М., 1950 (май 1861—апрель 1862); Е ф и м о в А. В., Очерки истории США, 2 изд., М., 1958; A p t h e k e r H., American negro slave revolts, N. Y., 1943; Documentary history of the negro people in the United States, ed. by H. Aptheker, N. Y., [1951]; F o n e r Ph. S. (ed.), The life and writings of Frederik Douglass, [v. 1] —4, N. Y., [1950—55]; C o m m a g e r H. S. (ed.), Documents of american history, 4 ed., N. Y., 1948.

Р. Ф. Иванов. Москва.

А́БОСКИЙ МИ́РНЫЙ ТРАКТА́Т 1743 — между Россией и Швецией. Подписан в Або 7(18) авг. от России А. И. Румянцевым и И. Л. Люберасом, от Швеции Г. Цедеркрейцем и Э. М. Нолькеном. Завершил рус.-швед. войну 1741—43, окончившуюся поражением Швеции. В ходе переговоров (с 7 февр. 1743) Россия соглашалась ограничить терр. требования при условии избрания наследником швед. престола гольштейнского принца Адольфа Фридриха, двоюродного дяди наследника рус. престола Петра Федоровича. Швеция, исчерпав возможности вооруж. сопротивления, уступила. 16 июня был подписан предварит. договор (т. н. «уверительный акт»). 23 июня Адольф Фридрих был избран наследником швед. престола. А. м. т. (21 статья) устанавливал между сторонами «вечный мир и дружбу» с обязательством не вступать во враждебные союзы. В подтверждение *Ништадтского мирного договора 1721* признавались терр. приобретения России в Прибалтике. Швеция уступала России Кюменегорскую провинцию с Фридрихсгамом и Вильманстрандом и часть Саволакской провинции с Нейшлотом. Граница устанавливалась по р. Кюммене. Россия выводила войска из остальных провинций Финляндии. Отдельные статьи касались вопросов обмена пленными, выдачи беглых, правил торговли и др. А. м. т. закрепил положение России на Балтийском м. и в Прибалтике и упрочил оборону ее сев.-зап. границ.

Лит.: ПСЗ, т. 11, № 8748, 8766; Ордин К. [Ф.], Покорение Финляндии, т. 1, СПБ, 1889; Очерки истории СССР. Россия во второй четв. XVIII в., М., 1957.

АБРАА́М ЕРЕВАНЦИ́ — арм. историк 18 в., автор книги «История войн...». Труд А. Е. охватывает 1721—36 и является ценным источником для изучения истории Закавказья и Ирана. Особое значение имеют те части книги, где автором-очевидцем описывается героич. оборона Еревана и взятие его тур. войсками (1724). Впервые издана в 1938 Арм. филиалом АН СССР.

Соч.: История войн 1721—36 гг., пер. с арм., Ер., 1939.

АБРАА́М КРЕТАЦИ́ (ум. 1737)— арм. историк, католикос (1734—37). Известен «Историографией» (1-е изд. в Калькутте, 1796), к-рая содержит интересный материал об иран.-тур. войнах, о политич. и экономич. жизни Армении и соседних стран в 1734—36, о неоднократных встречах А. К. с иран. шахом Надиром.

Соч.: *Աբրահամ կաթողիկոսի Կրետացւոյ պատմութիւն անցիցն իւրոց և Նատր-Շահին պարսից, Վաղարշապատ, 1870.*

АБРА́МОВ, Яков Васильевич (псевд.— Федосеевец) (1858—1906) — либеральный народник, публицист. В 1878 за революц. пропаганду был исключен из Медико-хирургич. академии и выслан из Петербурга. С 1881 печатался в «Слове», «Отечеств. записках», «Деле». Изучал историю раскола и сектантства. В сер. 80-х гг. стал одним из осн. сотрудников «Недели», со страниц к-рой пропагандировал отказ от революц. борьбы и «культурничество»— т. н. «теорию малых дел» («абрамовщина», см. «*Малых дел теория*»).

Соч.: Сел. календарь, [в.] 1—2, СПБ, 1888—89; Что сделало земство и что оно делает, СПБ, 1889; Наши воскресные школы. Их прошлое и настоящее, СПБ, 1900; Популярная юридич. б-ка, в. 1—6, 8—10, СПБ, 1895—1903; Памяти Белинского, СПБ, [1898].

Лит.: Ленин В. И., Соч., 4 изд., т. 2 (От какого наследства мы отказываемся?); Венгеров С. А., Критико-биографич. словарь рус. писателей и ученых, т. 1, СПБ, 1889; Шелгунов Н. В., Очерки рус. жизни, СПБ, 1895.

АБРУ́Й — предводитель восстания в 80-х гг. 6 в. беднейших слоев населения на терр. ниж. *Согда* (совр. Бухарская обл.) против местной землевладельч. и торг. аристократии (известно также под назв. «тирании А.»). Захватив Пайкенд, А., по словам *Наршахи*, «стал жестоко править этой областью». Многие дехкане и богатые купцы бежали в Семиречье и обратились за помощью к правителю тюрков Кара-Чурину, войска к-рого разгромили восстание ок. 585. А. был казнен. С. П. *Толстов* отождествляет А. с тюрк. царевичем Або (Або-каганом), поднявшим между 581 и 584 восстание в «Западном крае».

Лит.: Толстов С. П., Древний Хорезм, М., 1948, с. 248—80; Ист. Узб. ССР, т. 1, кн. 1, Таш., 1955, с. 120—21; Наршахи М., Ист. Бухары, пер. с перс., Таш., 1897.

А́БСАЛОН, Аксель (Absalon) (1128—21.III. 1201),— дат. гос. деятель, архиепископ Лунда. Способствовал христианизации Дании; руководил дат. политикой при Вальдемаре I и Кнуде VI.

Лит.: Olrik H. T., Absalon, t. 1—2, Köbenhavn, 1908—09.

АБСОЛЮТИ́ЗМ (от лат. absolutus — независимый, неограниченный), абсолютная монархия,— форма феод. гос-ва, характерная для последнего периода существования феод. формации; в ряде стран в измененном виде А. как пережиток феодализма сохранился вплоть до 20 в. С формально-юридич. точки зрения А. характеризуется тем, что глава гос-ва (король, царь, император) рассматривается как единств. источник законодат. и исполнит. власти, причем последняя осуществляется зависимыми только от него чиновниками; глава гос-ва устанавливает налоги и бесконтрольно расходует собранные деньги. Абсолютная монархия — наиболее законченная форма политич. централизации в феод. гос-вах — создает мощный и разветвленный бюрократич. аппарат и наиболее действенные (по сравнению с прежними формами гос-ва) средства принуждения в виде постоянной армии, полиции, суда, фискальной системы. Абсолютная монархия, как и всякая др. форма феод. гос-ва, есть орган подчинения и подавления трудящихся, прежде всего — крестьянства. Специфич. особенностью А. является то, что при А. аппарат принуждения (т. е. гос-во в собственном смысле слова) приобретает кажущуюся независимость от господств. класса дворянства, органом к-рого оно является. Условия, создающие такую возможность, появляются с развитием в недрах феод. об-ва элементов капиталистич. производств. отношений и возникновением буржуазии, еще недостаточно сильной, чтобы претендовать на захват власти, но экономически уже достаточно мощной, чтобы противопоставлять свои интересы интересам господств. класса феодалов. Именно в этот переходный период возникает абсолютная монархия. Несмотря на то, что А.и его исполнит. органы играли на противоречиях между дворянством и буржуазией, опираясь то на первое, то на вторую, он оставался формой диктатуры дворянства, к-рое в изменившихся ист. условиях разложения феодализма и резкого обострения клас. борьбы вынуждено было мириться в интересах сохранения собств. привилегий и своего положения господств. класса с необходимостью независимости (в нек-рых пределах) аппарата гос. власти.

Проблема А. привлекает большое внимание историков и государствоведов; однако бурж. историки и юристы сосредоточивают обычно осн. внимание на формально-юридич. признаках А. (мн. из них находят абсолютную монархию всюду, где имелась неогранич. монархич. власть — в Др. Египте, Др. Риме в период империи и т. д.). В соответствии с бурж. воззрениями на гос-во распространены представления о надклассовом характере абсолютной монархии, утверждения о том, что абсолютная монархия является по существу гос-вом буржуазным, а не феодальным (в соответствии с бурж. концепциями *феодализма* как периода феод. раздробленности). Научное теоретич. рассмотрение абсолютная монархия впервые получила в работах и высказываниях К. Маркса, Ф. Энгельса, В. И. Ленина (см. лит. к статье). В сов. ист. науке проблема А. долгое время была одной из дискуссионных. В 20-е гг. известное распространение имела концепция М. Н. Покровского, к-рый считал абсолютную монархию формой господства *торгового капитала*. Современные сов. историки единодушно определяют классовую сущность абсолютной монархии (это — последняя форма феод. гос-ва), хотя в подходе к проблемам абсолютной монархии в работах сов. историков имеются расхождения (см. работы С.Д. Сказкина и Б. Ф. Поршнева, указанные в лит. к статье). Абсолютная монархия до последнего времени изучалась почти исключительно на европ. материале. Однако эта форма гос-ва возникла в определенных ист. условиях и далеко за пределами Европы, хотя развитие А. в странах Европы и в странах Востока имеет свои особенности, равно как и его развитие в той или иной стране. Особенности абсолютной монархии в странах Востока еще недостаточно изучены в ист. науке.

Странами, где А. принял наиболее законченные «классические» формы, были: в Европе — Франция, в Азии — Япония. Во Франции появление нек-рых элементов А. относится уже ко времени *Людовика XI* [1461—83], расцвет — ко времени *Ришельё* и особенно *Людовика XIV* [1643—1715]. Абсолютная монархия пришла здесь, как и в др. странах Европы, на смену *сословной монархии*; сословно-представительные учреждения (франц. *Генеральные штаты*, исп. кортесы) в эпоху А., как правило, перестают созываться.

Абсолютная монархия в начальный период своего существования играла исторически прогрессивную роль. Она покончила с сепаратизмом феод. знати, уничтожив остатки политич. раздробленности, содействовала сплочению больших терр., установив в них единообразное управление, способствовавшее экономич. единству страны и успешному развитию новых, капиталистич. отношений. Абсолютная монархия субсидировала развитие мануфактур, ввела систему покровительств. пошлин, проводила политику *меркантилизма*, вела торговые войны. Поэтому в этот период она поддерживалась буржуазией, нуждавшейся, кроме того, и в аппарате насилия в эпоху т. н. *первоначального накопления капитала*. Однако абсолютная монархия действовала на пользу буржуазии

лишь постольку, поскольку это было в интересах господств. класса дворянства, получавшего от успешного экономич. развития страны, к-рое на том этапе могло быть только капиталистическим, дополнит. доходы от развития торговли и пром-сти как в форме налогов (централизов. феод. рента), колоссально возросших при А., так и непосредственно от оживления экономич. жизни. Абсолютная монархия использовала экономич. развитие также для укрепления воен. мощи феод. гос-ва и осуществления воен. экспансии. Эти черты А., характерные (с различными модификациями) для большинства европ. стран, прошедших стадию А., нашли наиболее яркое выражение во Франции. Особенностями англ. А. (классич. период — при *Елизавете Тюдор*, 1558—1603) были сохранение *парламента*, к-рый использовался королев. властью в качестве орудия усиления своей власти, слабость бюрократич. аппарата на местах, где крупную роль продолжало играть местное самоуправление, отсутствие постоянной армии. Осн. особенностью А. в Испании (классич. период — при *Филиппе II*, 1556—98) было то, что он не оказывал поддержки пром-сти и торговле страны (не проводил политики протекционизма, поощрения развития мануфактур и т. д.), не сыграв, т. о., прогрессивной роли и выродившись фактически в *деспотию*. В раздробленной Германии А. сложился с запозданием (со 2-й пол. 17—18 вв.) и лишь в пределах отдельных территорий (княжеский А.). Отличит. черты имел и А. в России (см. ниже — раздел Абсолютизм в России). В нек-рых странах (Польша) А. вообще не сложился. В 18 в. характерной формой А. в ряде стран Европы с относительно замедл. развитием капиталистич. отношений (Австрия, Пруссия, Россия, Скандинавские страны) был т. н. *просвещенный абсолютизм*.

В странах Азии А. развился из иных, чем в странах Европы, гос. форм (не существовало сословной монархии). В связи с более замедленным развитием элементов капиталистич. отношений в большинстве стран Азии существование А. здесь затянулось (в ряде стран он существовал вплоть до 20 в., в нек-рых сохранился, хотя и в измененном виде, поныне). Большая устойчивость феод. отношений в странах Азии приводила к тому, что централизация была проведена здесь менее полно, а зарождавшиеся местные капиталистич. элементы оказывали меньшее влияние на политику абсолютистского гос-ва, чем во многих европ. странах; в то же время существенное влияние на политику феод. абсолютистских гос-в ряда стран Азии оказывало иностр. вмешательство, колониальная политика европ. капиталистич. держав. Так, напр., в Китае, где элементы А. возникли при династии *Мин* (особенно в 16 в.), маньчжурская династия *Цин* [1644—1911], законсервировавшая на нек-рое время феод. строй, опиралась не только на кит. феодалов, но и на иностр. империалистов. Консервирование феод. строя, опора не только на крупных тур. феодалов, но и на иностр. империализм были характерны и для правления султана *Абдул-Хамида II* [1876—1909] в Османской империи. Отдельные черты А. (поощрение мануфактур, введение покровительств. тамож. пошлин, гос. монополий) обнаруживаются в Египте в 1-й половине 19 в., особенно при *Мухаммеде-Али* [1805—49], однако они не получили развития вследствие проникновения в Египет иностр. капитала. В Японии, где А. был выражен наиболее отчетливо (установился в нач. 17 в. в эпоху *Токугава*), характерным для него были: размещение владений феодалов так, чтобы между землями крупных феодалов были расположены владения феодалов, либо прямо принадлежащих к правившему дому Токугава, либо полностью от него зависимых; система заложничества — обязанность феодалов держать свои семьи в столице, а самим проживать попеременно год в своем княжестве, год — в столице; создание собств. экономич. мощи путем сосредоточения в руках правившего дома почти четверти всего зем. фонда страны; изъятие всех крупных торгово-ремесл. городов и торг. путей из ведения феодалов и подчинение их центр. пр-ву; изоляция страны от внеш. мира.

С развитием буржуазии абсолютная монархия постепенно утрачивала прогрессивный характер, становилась учреждением, задерживавшим дальнейшее развитие капитализма и общества в целом. В развитых капиталистич. странах, где произошли ранние бурж. революции, А. был уничтожен в ходе этих революций (в Англии — в ходе бурж. революции 17 в., во Франции — бурж. революции конца 18 в.). В странах более замедленного капиталистич. развития буржуазия перед лицом усиливавшегося пролетариата шла на сделку с феод.-абсолютистской монархией (в революциях 1848—49 в Германии и Австрии, в революции 1905—07 в России и др.) — здесь происходила постепенная эволюция феод.-абсолютистской монархии в монархию бурж.-помещичью; незавершенный характер носила и т. н. революция Мэйдзи (1867—68) в Японии, покончившая с абсолютизмом Токугава, но не ликвидировавшая монархии и засилия феод. элементов в гос. аппарате. В России абсолютная монархия была ликвидирована Февр. бурж.-демократич. революцией 1917; полуабсолютистская монархия в Германии просуществовала вплоть до бурж.-демократич. Ноябрьской революции 1918. В Китае, где борьба против феод.-абсолютистского режима Цинской династии тесно переплелась с борьбой за освобождение от иностр. гнета, абсолютная монархия была уничтожена в результате *Синьхайской революции* 1911. В Турции А. был ликвидирован в 1922, в результате нац.-освободит. борьбы тур. народа (т. н. *Кемалистская революция*).

Лит.: Маркс К., Морализирующая критика и критизирующая мораль, Маркс К. и Энгельс Ф., Соч., 2 изд., т. 4; его же, Революц. Испания, там же, т. 10, с. 432; Энгельс Ф., К жилищному вопросу, Маркс К. и Энгельс Ф., Избр. произв., т. 1, М., 1955; его же, Происхождение семьи, частной собственности и государства, там же, т. 2; Ленин В. И., Государство и революция, Соч., 4 изд., т. 25; его же, О государстве, там же, т. 29; его же, Проект резолюции о современном моменте и задачах партии, там же, т. 15. Сказкин С. Д., Маркс и Энгельс о зап.-европ. абсолютизме. «Уч. зап. МГПИ», Кафедра ист. ф-та, 1941, т. 3, в. 1; его же, Проблема абсолютизма в Зап. Европе, в кн.: Из истории ср.-век. Европы, М., 1957; Поршнев Б. Ф., Нар. восстания во Франции перед фрондой (1623—1648), М.—Л., 1948; его же, Сущность феод. гос-ва, «ИАН СССР», серия истории и философии, 1950, т. 7, № 5; его же, ст. «Абсолютизм», БСЭ, 2 изд., т. 1, М., 1949; Штокмар В. В., Идеология англ. абсолютизма в письмах Елизаветы Тюдор, «Уч. зап. ЛГУ», 1950, в. 17; Кудрявцев А. Е., Кризис абсолютизма в Англии начала XVII в..., «Уч. зап. ЛГУ», серия ист. наук, 1939, в. 4; Самойло А. С., Проблема абсолютной монархии в совр. марксистской и бурж. историографии, в сб.: Ср. века, 1959, в. 16; Тарле Е. В., Падение абсолютизма в Зап. Европе и России, 2 изд., П., 1923; Ардашев П. Н., Абсолютная монархия на Западе, СПБ, 1902; Кареев Н. Н., Зап.-европ. абсолютная монархия 16—18 вв., СПБ, 1908.

Koser R., Epochen der absoluten Monarchie in der neueren Geschichte, «Hist. Z.», 1889, Bd 61, H. 2; Baldwin S. E., Modern political institutions, Boston, 1898; Hitier J., La doctrine de l'absolutisme. Etude d'histoire du droit public, P., 1903; Bloch M., Les rois thaumaturges, Stras.— L.—N.Y., 1924; Hartung F., Die Epochen der absoluten Monarchie..., «Hist. Z.», 1931, Bd 145, Hf. I; Mommsen W., Zur Beurteilung des Absolutismus, «Hist. Z.», 1938, Bd 158, Hf. I; Hartung F., Mousnier R., Quelques problèmes concernant la monarchie absolue (Relazioni del X Congresso internationale di scienze storiche, v. 4, Firence, 1955). См. также лит. при ст. *Просвещенный абсолютизм*, а также при статьях об отдельных династиях и представителях А. *С. Д. Сказкин, Н. И. Конрад.* Москва.

Абсолютизм в России сформировался в кон. 17 — нач. 18 вв. (по мнению А. А. Зимина, Н. И. Павленко и др.— с сер. 17 в.). В это время значительно усилилась роль дворянства, сформировалось купечество, прекратился созыв *земских соборов*, уменьшилось значение аристократии, была упразднена при-

казная система управления и созданы дворянско-бюрократич. учреждения: *сенат*, *коллегии*, местные органы власти, церковь подчинена гос-ву, организованы регулярные армия и флот и др., что привело к превращению России в чиновничье-дворянскую монархию с неограниченной властью императора. А. в России опирался еще в большей степени, чем в странах Зап. Европы, на дворянство, а также на бюрократию. Зарождавшуюся буржуазию А. поддерживал лишь в той мере, к-рая укрепляла позиции дворянства. Верхушка рус. буржуазии на протяжении 18 в. одворянивалась, а вместе с тем получала право эксплуатировать крепостной труд (по мнению Б. И. Сыромятникова, реформы Петра I имели не дворянский, а бурж. характер и привели к созданию абсолютной монархии, в системе к-рой были уравновешены дворянство и буржуазия).

В отдельные периоды А. в России принимал форму т. н. *просвещенного абсолютизма*.

Рус. А., воплощавшийся в самодержавной монархии, изменялся под влиянием социально-экономич. развития и роста революц. движения в стране. «Монархия XVII века с боярской думой,— указывал В. И. Ленин,— не похожа на чиновничьи-дворянскую монархию XVIII века. Монархия первой половины XIX века— не то, что монархия 1861—1904 годов. В 1908—10 гг. явственно обрисовалась новая полоса, знаменующая еще один шаг в том же направлении, которое можно назвать направлением к буржуазной монархии» (Соч., т. 17, с. 47). Первым шагом в сторону бурж. монархии, осуществленным в условиях революц. ситуации 1859—61, была *крестьянская реформа 1861* и последующие бурж. реформы (земская, судебная, военная и др.); вторым шагом, сделанным в результате революции 1905—07, была *столыпинская аграрная реформа* и создание *Государственной думы*, представлявшей союз царизма и верхов торг.-пром. буржуазии в общенац. масштабе. Объективная возможность превращения самодержавного царизма в бурж. монархию основывалась: 1) на эволюции крепостника-помещика в юнкера, начинавшего нуждаться в нормах и институтах бурж. гос-ва, 2) на «... громадной независимости и самостоятельности царской власти...» (там же, с. 322) по отношению к помещичьему классу, обусловленной ист. особенностями развития рус. гос-ва и уровнем развития капитализма, 3) на слабости и контрреволюционности рус. буржуазии, добивавшейся власти путем сговора с царизмом за счёт народа. Однако глубина и острота клас. противоречий в стране исключали возможность преобразования царизма в бурж. монархию. С нач. 20 в. Россия по существу переживала непрекращающийся революц. кризис, протекавший то в открытых, то в скрытых формах. В таких условиях реформы только бы усилили революц. движение. Поэтому Гос. дума представляла собой бессильный придаток царизма и была неспособна ни на какие самостоят. действия. А. в России был свергнут Февр. революцией 1917. Вопрос о тождественности понятий «А.» и «самодержавие» ист. наукой окончательно не решен. См. *Самодержавие*.

Лит.: Ленин В. И., Понятное направление в русской социал-демократии, Соч., 4 изд., т. 4; его же, Как социалисты-революционеры подводят итоги революции и как революция подвела итоги социалистам-революционерам, там же, т. 15; его же, Наши упразднители, там же, т. 17; Очерки истории СССР. XVII в., М., 1955; Очерки истории СССР. Россия в первой четв. XVIII в., М., 1954; Очерки истории СССР. Россия во второй четв. XVIII в., М., 1957; Очерки истории СССР. Россия во второй пол. XVIII в., М., 1956; Сыромятников Б. И., «Регулярное» государство Петра Первого и его идеология, ч. 1, М.—Л., 1943; Юшков С. В., История гос-ва и права СССР, ч. 1, М., 1950; его же, К вопросу о сословно-представительной монархии в России, «Сов. гос-во и право», 1950, № 10; Ротенберг С. С., Монархия с боярской думой (к вопросу об установлении самодержавия в России), в сб.: Уч. зап. МГПИ им. В. И. Ленина, т. 35, в. 2, М., 1946.

А. Я. Аврех, А. М. Сахаров. Москва.

АБСТЕНЦИОНИ́СТЫ (от лат. abstentio — воздержание, отказ), бойкотисты, — сторонники бойкота парламентских выборов. Это назв. закрепилось за частью левых элементов Итал. социалистич. партии в 1919—20. Печатный орган итальянских А.— газета «Il Soviet». Лидер — *Бордига*. Направляя свою критику против парл. коррупции социалистич. партии, А. требовали немедленного исключения из партии реформистов. В этом была положит. сторона их деятельности. Однако отказ от участия в парл. выборах и непонимание значения др. форм легальной борьбы рабочего класса отражали узкосектантские установки А. Тактика А. представляла опасность для рабочего движения и была подвергнута суровой критике В. И. Лениным в работе «Детская болезнь „левизны" в коммунизме» (1920).

Б. Р. Лопухов. Москва.

АБУ́ БЕКР, Абдаллах ибн Осман (572 или 573— авг. 634)— халиф с 632. Один из первых и самых ревностных последователей *Мухаммеда*. Был купцом в Мекке. Вместе с Мухаммедом переселился из Мекки в Медину (622). После смерти Мухаммеда был избран халифом (июнь 632). Подавил возглавленные т. н. лжепророками восстания араб. племен, недовольных тяжелым налоговым гнетом, а также сепаратистские движения в Аравии. В 633 отправил войска против сасанидского Ирана, в 634 — против византийцев в Палестину.

АБУ́ БЕКР КЕЛЕВИ́ (ум. 1366) — самаркандский ремесленник, один из вождей сербедарского восстания в Самарканде в 1365—66 во время нападения на *Мавераннахр* хана Моголистана Ильяс-Ходжи (см. *Сербедары*).

АБУКИ́Р — остров и мыс в Египте при впадении р. Нила в Средиземное м., где 1—2 авг. 1798 произошло сражение между англ. (контр-адм. Г. Нельсон) и франц. (вице-адм. Ф. Брюэс) флотами (см. *Египетская экспедиция 1798—1801*). Франц. флот (13 лин. кораблей, 4 фрегата с 10 т. ч. и 1 183 орудиями) стоял на якоре в Абукирском зал., в линии параллельно берегу; ок. 3 т. ч. экипажа было на берегу. 1 авг. англ. флот (14 лин. кораблей с 8 т. ч. и 1 012 орудиями) подошел к А. неожиданно для французов. Сражение началось в 18 ч. 30 мин. нападением 5 англ. передовых кораблей, прошедших между франц. кораблями и берегом (повторение маневра адм. Ф. Ф. *Ушакова* в сражении у *Калиак-*



рии), и остальных сил — с моря. К 11 час. 2 авг. франц. флот потерпел поражение: 9 кораблей сдались, 4 погибли, 4 удалось уйти. Французы потеряли св. 6 т. ч. убитыми, ранеными и пленными, англичане — ок. 1 т. ч. В результате сражения у А. 30-тыс. армия Наполеона была отрезана в Египте и разгромлена англичанами в марте 1801 у Александрии, что привело к потере французами Египта.

Лит.: История воен.-мор. иск-ва, т. 2, М., 1954; Щеглов А. Н., История воен.-мор. иск-ва, СПБ, 1908.

АБУЛГАЗИ́ (1603—63)— хан Хивы, историк. Родился и жил в Ургенче. В 1643 узбеками Арала был провозглашен ханом и после упорной междоусобной борьбы стал ханом Хивы. Вел длит. жестокую борьбу с туркменами, калмыками и *Бухарским ханством* за упрочение своей власти. В 1663 передал престол сыну *Ануше*. А.— автор двух ист. соч. «Родословная туркмен» и «Родословное древо тюрков», содержащих ценные сведения по истории туркмен, узбеков, каракалпаков, казахов, а также много нар. легенд, преданий, сказаний, пословиц и поговорок.

Соч.: Родословная туркмен, пер. А. Г. Туманского, Асхабад, 1897; Родословное древо тюрков, пер. и предисл. Г.С. Саблукова, в кн.: Изв. Об-ва археологии, истории этнографии при Казанском ун-те, т. 21, в. 5—6, Каз., 1905—06; Кононов А. Н., «Родословная туркмен». Соч. Абу-л-Гази, хана хивинского. [Исследования, тексты, пер.], М.—Л., 1958 (указана библиография); Histoire des Mogols et des Tatares. Publ. et trad. par le baron Desmaisons, t. 1—2, St.—Ptb., 1871—74.

АБУ́-Л-ФА́ЗЛ (1551—1602)— инд. хронист и философ, везир, советник и друг *Акбара*. Знакомый со мн. религиями и сектантскими вероучениями, внушал Акбару политику веротерпимости. Вел всю его дипломатич. переписку с иностранными гос-вами. Был убит по приказанию сына Акбара *Джахангира*, к-рый опасался усиления влияния А. на своего отца. Написал на фарси большую хронику правления Акбара «Акбарнаме», самой ценной частью к-рой является «Установления Акбара» («Аини Акбари», т. 1—2, Калькутта, 1867—77), содержащая описание различных областей Могольского гос-ва, таблицы налогового ведомства, различные установления и автобиографию. От А. сохранился также сборник дипломатич. посланий— «Составление Абу-л-Фазла» («Иншаи Абу-л-Фазл»). Стиль А., полный риторики и патетики, в его время считался образцовым.

Лит.: Антонова К. А., Очерки обществ. отношений и политич. строя Могольской Индии времен Акбара, М., 1952; Smith V. A., Akbar, the Great Mogul, Oxf., 1917.

К. А. Антонова. Москва.

АБУЛХА́ЙР (1693—1748) — казахский хан *Младшего жуза*. В 20-х гг. возглавлял общеказах. ополчение в борьбе против джунгар. В 1731 вместе со старшинами, биями и султанами Младшего жуза и нек-рыми султанами *Среднего жуза* принес присягу на подданство России, чем было положено начало добровольному присоединению Казахстана к России.

Лит.: История Казах. ССР, т. 1, Алма-Ата, 1957; Аполлова Н. Г., Присоединение Казахстана к России в 30-х гг. XVIII в., Алма-Ата, 1948.

АБУЛХА́ЙР (1412—68)— узб. хан (с 1428) из рода *Джучи*. Основал обширное гос-во, объединившее узб., кипчакские и др. кочевые племена и охватывавшее терр. от Сибири до Сыр-Дарьи. В 1430—31 захватил на короткий срок Хорезм. В 1447 закрепился на Сыр-Дарье, захватив Сыгнак, Узгенд и др. города. Неоднократно вмешивался в войны *Тимуридов*. Ок. 1463—64 понес сильное поражение от калмыков. После смерти А. созданное им гос-во распалось, но позже было восстановлено *Мухаммедом Шейбани*.

Лит.: История Узб. ССР, т. 1, кн. 1, Таш., 1955 (см. указатель); Barthold W., Abu'l-Khair, в кн.: The Encyclopaedia of Islam, New ed., v. 1, Fasc. 3, Leiden—L., 1954.

АБУ́-ЛЬ-АББА́С АС-САФФА́Х (724—754) — халиф из династии *Аббасидов* с 750; пришел к власти в результате восстания *Абу Муслима* против *Омейядов*. После окончат. разгрома омейядских войск на р. Большой Заб (янв. 750) истребил почти всех членов фамилии Омейядов, а затем подавил мятеж *алидов*, выступавших в союзе с Аббасидами во время восстания Абу Муслима. В 754 перенес резиденцию в г. Анбар на р. Евфрате.

Лит.: Wellhausen J., Das arabische Reich und sein Sturz, B., 1902, S. 338—42.

АБУ́-ЛЬ-МАХА́СИН — см. *Ибн Тагриберди*.

АБУ́-ЛЬ-ФИДА́, Исмаил ибн Али (1273—1331)— араб. историк и географ. Будучи наследственным правителем эмирата Хамы (Сирия), состоял на службе у мамлюкских султанов. Составил компилятивное соч. «Сокращенная история рода человеческого» («Мухтасар тарих аль-башар») (типа мусульм. «Всеобщей истории») на основании соч. Ибн аль-Асира, но со своими дополнениями. В этом соч. излагаются события с древнейших времен до 1329. А. составил также описат. географию «Упорядочение стран» («Таквим аль-бульдан»), впервые частично опубл. в Лондоне (1650) Гривсом.

Соч.: De vita et rebus gestis Mohammedis. Ed. et trad. J. Gagnier, Oxon., 1723; Abulfedae Annales Moslemici. Latinos ex arabicis fecit J. J. Reiske, Lipsiae, 1754; Géographie d'Aboulféda. Trad. de l'arabe en français... par m. Reinaud, t. 1—2, P., 1848.

Лит.: Крачковский И. Ю., Избр. соч., т. 4, М.—Л., 1957, с. 386—94.

Е. А. Беляев. Москва.

АБУ́ МУСЛИ́М (собств.— Абдаррахман ибн Муслим) (727—755) — вождь восстания, опрокинувшего халифат *Омейядов*. Юношей, примкнув к сторонникам рода *Аббасидов*, в то время претендентов на халифский престол, поднял в Мервском оазисе восстание против Омейядов (747), к участию в к-ром привлек недовольных Омейядами иран. крестьян, нек-рые араб. племена, беглых рабов, а также иран. фсод. землевладельцев-дехкан. Наряду с шиитами и *хариджитами* в восстании участвовали хуррамиты — сторонники социального равенства и общинной собственности на землю. А. М. обещал крестьянам снижение податей и отмену принудит. работ. Антидинастич. восстание А. М. местами переходило в антифеодальное. В 747 восставшие взяли Мерв, в 748 — Нишапур и Тус, в 749 разбили омейяд. войска близ Нехавенда, в нач. 750 одержали решит. победу на р. Большой Заб. После утверждения халифата Аббасидов (749—750) А. М. оставался наместником Хорасана. Убит по приказу халифа Мансура, опасавшегося возросшего влияния А. М.

Лит.: Moscati S., Studi su Abū Muslim, 1—3, «Atti dell'Academia nazionale de Lincei Rendiconti. Classe di scienze morali, storiche e filologic' e», Roma, 1949, Anno 346, ser. 8, v. 4, p. 323—35, 474—95, 1950, Anno 347, ser. 8, v. 5, p. 89—105.

И. И. Петрушевский. Москва.

АБУ́-СИ́МБЕЛ — местность на зап. берегу Нила, в Ниж. Нубии, где в 13 в. до н. э. были вырублены в скалах др.-егип. храм, посвященный Рамсесу II и гл. др.-егип. богам, и храм др.-егип. богини Хатор (Гатор). У входа в первый—высеченные из скалы 4 статуи Рамсеса II (выс. св. 20 *м*).



Заупокойный храм Рамсеса II

АБУСИ́Р-ЭЛЬ-МЕЛЕ́К — совр. егип. селение 11 *км* юго-западнее Каира, близ к-рого находятся пирамиды фараонов V династии (сер. 3-го тыс. до н. э.). Самая

большая из них — фараона Ноферикара (выс. 70 *м*). Раскопки Нем. вост. об-ва (Л. Борхардт и др.) в 1898—1900 обнаружили здесь храмы в честь бога солнца Ра, представлявшие собой открытые дворы, окруженные галереями. В центре каждого двора находился кам. обелиск на кубич. цоколе (символ бога солнца Ра).

Лит.: Borchardt L., Das Grabdenkmal des Königs Sahure', Bd 1—2, Lpz., 1910—13.

АБУ́-Т-ТИММА́Н. Мухаммед Джафар (1881—1945)— политич. деятель Ирака. Крупный предприниматель. В 20—30-х гг.— один из руководителей патриотич. орг-ций «Харас аль-истикляль» («Иракская нац. партия») и группы *Ахали*. Участвовал в организации антиангл. восстания 1920. Возглавлял движение против кабальных *англо-иракских договоров* 1922, 1926, 1930. В 1922 А.— мин. торговли, в течение ряда лет был пред. Торг. палаты Багдада. В 1936—37 — мин. финансов в кабинете Хикмета Сулеймана, возглавлял группу министров, боровшихся за поощрение пром-сти, осуществление агр. реформы и демократизацию политич. строя. Вышел в отставку из-за сопротивления премьер-министра *Сидки Бекри* проведению этой программы. Пользовался большим влиянием в патриотич. кругах Ирака.

Л. Н. Котлов. Москва.

АБУ́ ХАНИ́ФА АД-ДИНА́ВЕРИ, Ахмед ибн Дауд (ум. ок. 895) — араб. филолог и историк, занимался также математикой, астрономией и географией. Из его трудов сохранилась только «Книга длинных известий» («Китаб аль-ахбар ат-тиваль») — мусульм. «всеобщая история» от Александра Македонского до сер.9 в.Это соч. издал В. Ф. Гиргас в Лейдене в 1888. В 1912 И. Ю. Крачковский опубл. предисловие к соч.А. в издании Гиргаса.

Соч.: Kitāb al-aḫbār at-tiwāl. Préf.,variantes et index publ. par. I. Kratchkovsky, Leide, 1912. *Е. А. Беляев.* Москва.

АБУ́ ЮСУ́Ф, Якуб ибн Ибрахим (731—798) — араб. законовед, ученик имамов Абу Ханифы и Малика ибн Анаса. Род. в Куфе. При халифах Махди и *Харун-ар-Рашиде* занимал должность кади в Багдаде. Известен соч. «Книга о подати» («Китаб аль-харадж»), являющимся ценным источником для изучения обществ. строя, а также истории феод. землевладения и землепользования в Багдадском халифате 7—8 вв. (опубл. впервые на араб. яз. в Каире в 1884).

Соч.: Le livre de l'impôt foncier (Kitab el Kharadj). Trad. et ann. par E. Fagnan, P., 1921. *Е. А. Беляев.* Москва.

АБХА́ЗСКАЯ АВТОНО́МНАЯ СОВЕ́ТСКАЯ СОЦИАЛИСТИ́ЧЕСКАЯ РЕСПУ́БЛИКА, Абхазия,— в составе Груз.ССР. Расположена в сев.-зап.части Грузии, на юж. склонах Гл. Кавказского хр. и низменном побережье Черного м. Образована 4 марта 1921. Площ. 8,6 тыс. *км*². Нас. в 1959—404 738 чел. (абхазцы, грузины, русские, армяне и др.); городского — 149 677 чел., сельского—255 061 чел. В А.—5 р-нов, 6 городов, 1 пос. гор. типа. Столица — г. Сухуми.

На терр. А. обнаружены стоянки и селища эпохи палеолита, неолита и др. Памятники 2-й пол.3—2-го тыс. до н. э. свидетельствуют о развитии здесь земледелия, скотоводства и ремесла, о знакомстве местного населения с обработкой меди и бронзы. Первые сведения о племенах, являвшихся, по-видимому, предками абх. народа, относятся к концу эпохи бронзы.

С сер. 1-го тыс. до н. э. А. являлась частью Колхидского царства (см. *Колхида*). В 6—5 вв. до н. э. на побережье А. были основаны греч. колонии Диоскуриада, Питиунт и др. В кон. 2 в. до н. э. А., как и вся Колхида, находилась в подчинении понтийского царя *Митридата VI Евпатора*, а в 65 до н. э. попала под власть римлян. К кон. 1 в. н. э. на терр. А. сложились княжества апсилов, абазгов и санигов — племенные образования раннефеод. типа; правители их утверждались рим. императорами. С образованием в 4 в. н. э. в Зап. Грузии царства Лазики А. вошла в его состав. В нач. 6 в. сев. часть А. была подчинена Византии. Восстания местного населения против визант. владычества были подавлены, и с 60-х гг. власть Византии укрепилась во всей А. В 1-й половине 6 в. в А. было официально принято христианство; в 6 в. сложились феод. отношения. К 8 в. относят образование в осн. абх. народности (см. *Абхазы*). В 80-х гг. 8 в. правитель А. Леон II добился освобождения края от власти Византии и объединил под своей властью всю Зап. Грузию со столицей в г. Кутаиси (см. *Абхазское царство*). В Абх. царстве значит. развитие получила феод. культура.

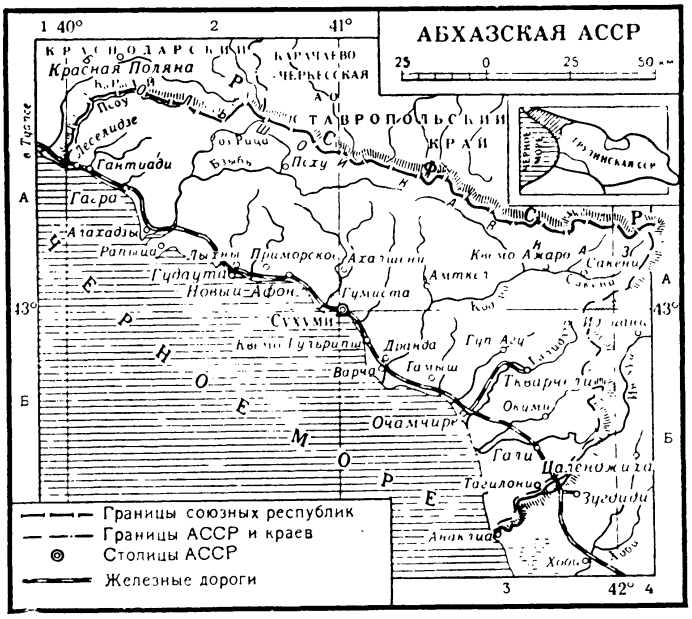

В процессе политич. объединения Грузии во 2-й пол. 10 в. абх. престол был наследован Багратом III, и А. вошла в состав единого Груз. гос-ва. В приморской части А. ведущим было земледелие, в горной — скотоводство. Росла береговая торговля с заморскими странами. Наряду с развитием феодализма в высокогорных р-нах А. сохранялись первобытнообщинные отношения. Значит. расцвета в 11—13 вв. достигла феод. культура. К кон. 15 в. феод. Грузия распалась на ряд государств и княжеств. В 15—16 вв. А. совместно с Мегрелией и Гурией входила в состав кн-ва Сабедиано, а на рубеже 16—17 вв. выделилась в самостоят. княжество. В 17—18 вв. А. находилась под властью Турции, что отрицательно отразилось на ее экономич. и культурном развитии. Абх. народ неоднократно восставал (в 1725, 1728, 1733, 1771, 1806 и т. д.) против тур. владычества. Возможность избавления от тур. ига А. видела в сближении с Россией, что было оформлено в 1810 актом офиц. присоединения к Росс. империи. Номинальным правителем А. оставался феод. владетель. В это время в А. господствовали феод. отношения и натуральное х-во, были весьма сильны пережитки патриарх. отношений. Присоединение к России, избавившее А. от владычества отсталой Турции, создало более широкие возможности для развития производит. сил края и проникновения передовой рус. культуры. С 30-х гг. 19 в. в А. развивалась мелкая пром-сть, шло дорожное строительство, увеличился вывоз леса, кукурузы, вина и пр. Товарноден. отношения разрушали замкнутость феод. х-ва. Дальнейшее развитие экономики А. тормозилось колонизаторской политикой царизма, к-рый, опираясь на местную феод. знать, закреплял и расширял ее права. В 1864 в А. было введено рус. управление и А. превращена в «Сухумский воен. отдел». Упразднение владельческой власти — пережиточной формы феод. управления — имело положит. значение. Внедрение в А. воен.-адм. аппарата сопровождалось постепенным сбли-

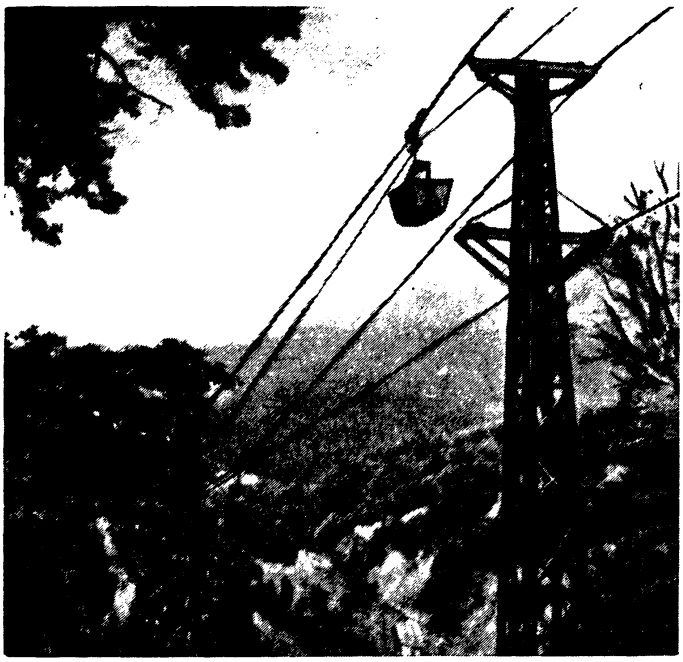

Подвесная канатная дорога треста «Ткварчелуголь».

жением царизма с местным господств. классом и упорной борьбой нар. масс против колониального и феод. гнета. Наиболее крупным было *Абхазское восстание 1866*. В 1870 в А. было отменено крепостное право, но крестьяне еще долго оставались временнообязанными. Несмотря на ограниченный характер крест. реформы, она создала нек-рые условия для развития производит. сил края. Однако сильный ущерб нар. х-ву А. причинила *русско-турецкая война 1877—78*. В пореформ. период А. постепенно втягивалась в русло капиталистич. отношений. Росли обороты внеш. и внутр. рынка. Ведущей товарной отраслью с. х-ва А. стало табаководство. Естеств. богатства эксплуатировались хищнически. В числе пром. предприятий преобладали мелкие кустарные мастерские. Из путей сообщения, кроме морских, нек-рое развитие получили лишь шоссейные дороги. В нач. 90-х гг. было построено шоссе Новороссийск—Сухум. Последний был по существу единственным городом в А.

В 1862 был составлен абх. алфавит, в 1865 вышел первый абх. букварь. Количество школ в 1901 достигло 100 (учащихся — 3 951); открывались б-ки. Происходил процесс образования абх. интеллигенции, находившейся под влиянием передовой рус. и груз. обществ. мысли. Кон. 19 — нач. 20 вв. отмечены деятельностью видных абх. педагогов и просветителей — Ф. Эшба, Д. Гулиа, А. Чочуа и др. Появилась абх. художеств. литература, зарождение которой связано с именем Д. Гулиа.

В нач. 20 в. в руках крупных землевладельцев А. находилось более 135 тыс. дес. земли, крестьяне имели только 72 тыс. дес. В это же время в А. было ок. 400 действующих пром. предприятий (гл. обр. кустарных), на к-рых работало более 1000 чел. В 1903 в А. возникла первая социал-демократическая орг-ция. Во время революции 1905—07 революц. движение в А. проходило под руководством Кавк. союзного к-та РСДРП. «*Красные сотни*» были созданы в Гудауте, Гагре и Гальском р-не. В Сухуме в ноябре 1905 была создана нар. милиция. Подготовкой к вооруж. восстанию в ноябре—дек. 1905 руководили большевики во главе с Г. К. Орджоникидзе. Попытка захватить власть в Сухуме 18—20 дек. 1905 из-за саботажа меньшевиков окончилась неудачно. В Гудауте и Гагре в дек. 1905 власть фактически находилась в руках трудящихся. В конце дек. 1905 отряд красносотенцев из Гагры направился на помощь трудящимся Сочи и там принял участие в вооруж. борьбе.

В Сухуме с 1916 работала воен. группа большевиков, в руках к-рой после февр. революции 1917 сосредоточилось руководство солдатами. Большевистское влияние было господствующим в Гудаутском и Гагринском советах рабочих и солдатских депутатов. Был создан окружной к-т РСДРП(б) во главе с Е. *Эшба*. Руководство Сухумским советом захватили меньшевики. С ноября 1917 в А. была установлена власть местных органов контрреволюц. *Закавказского комиссариата*. В марте 1918 большевистские организации А. подняли вооруж. восстание, 6 апр. заняли Сухум и провозгласили Сов. власть. Был создан ревком, к-рый приступил к разрешению зем. вопроса, были приняты меры к подвозу в Сухум продовольствия и установлены твердые цены на хлеб, начала выходить большевистская газ. «Сухумская правда». 10 мая 1918 меньшевистские войска начали наступление на Сухум, к-рый был взят ими после упорных боев 17 мая. В марте 1919 в Сухуме состоялась нелегальная партийная конференция, на которой был избран Временный Сухумский окружной комитет РКП(б). В февр. 1921 трудящиеся А. совместно с трудящимися всей Грузии подняли вооруж. восстание, поддержанное Красной Армией. В А. был создан ревком (Эшба, Н. Лакоба, Н. Акиртава и др.). 4 марта 1921 А. была провозглашена советской социалистич. республикой. 16 дек. 1921 вошла в состав Груз. ССР на договорных началах, затем 13 дек. 1922—в состав ЗСФСР как часть Груз. ССР. 30 дек. 1922 в составе ЗСФСР вошла в Союз ССР. В февр. 1931 А. вошла в Груз. ССР на правах авт. республики.

6 апр. 1921 ревком Грузии издал «Декрет № 17 о земле», в к-ром указывалось, что «вся земля обращается в общее достояние трудящегося народа». На основании этого декрета проводилась национализация земли. В 1921 было распределено между крестьянами до 40 тыс. дес. бывших помещичьих земель. Сверх того, в 1923 у бывших частных владельцев было отобрано и передано крестьянам 4288 дес.

За годы Сов. власти в А. созданы развитая пром-сть и многоотраслевое коллективизированное с. х-во (к 1940 было коллективизировано 93,8%), совершилась культурная революция. Ушли в прошлое бытовавшие ранее здесь феод. и даже дофеод. пережитки. Неграмотность в осн. ликвидирована (в 1897 в А. было только 9,8% грамотных). Созданы нац. театры, б-ки, клубы и др. науч. и культ.-просвет. учреждения. В республ-

Сбор чайного листа в Сухумском р-не





Санаторий «Нефтяник» в Гагре.

лике выросли нац. кадры рабочего класса и интеллигенции. В 1935 А. была награждена орденом Ленина за успехи в области с. х-ва и пром-сти. 1 авг. 1937 на 8-м съезде Советов А. была утверждена конституция Абх. АССР, отразившая победу социализма в республике. Абх. народ консолидировался в социалистич. нацию.

В авг.—сент. 1942 нем.-фаш. войска пытались прорваться в А. через горные перевалы; они овладели селом Псху и бомбили Сухуми. Трудящиеся А. создавали истребит. батальоны, уничтожали воздушные десанты. Медалью «За оборону Кавказа» в А. было награждено 8 776 чел.; 18 воинов удостоены звания Героя Сов. Союза.

В послевоен. время экономика А. получила дальнейшее развитие. Осн. отрасль пром-сти А.— пищевая (табачная, чайная, плодоконсервная, эфиромасличная). Развита легкая (кожевенно-обувная) и деревообр. пром-сть. Создан крупный пром. центр — г. Ткварчели (угольные шахты и тепловая электростанция). В с. х-ве большое место занимают таб., чайные, цитрусовые и тунговые культуры. Значит. роль в экономике А. играет морской и автомобильный транспорт.

Валовая продукция пром-сти А. возросла к 1960 по сравнению с 1940 на 331%.

Производство промышленной продукции в натуральном выражении

	1940	1960
Уголь (тыс. *т*)	229,2	1209,0
Электроэнергия (млн. *квт-ч*)	154,0	791,2
Обувь (тыс. пар)	424,0	1 544,8
Консервы плодоовощные (тыс. условных банок)	2 070,0	8 225,5
Чай первичной обработки (*т*)	1 234,2	6 261,0
Табак желтый листовой (*т*)	3 602,0	8 156,3

Площади многолетних насаждений (*га*)

	1940	1960
Чайные плантации	9 098	9 802
Цитрусовые насаждения	3 397	2 189
Плодово-ягодные насаждения	7 002	10 136
Тунг	5 139	2 501

Заготовка цитрусов (все категории хозяйств)

	1940	1960
Мандарины (*т*)	1 618	3 117
Апельсины (*т*)	67	387
Лимоны (тыс. штук)	2 964	2 104

Издаются 3 областные ежедневные газеты: «Апсны каши» («Красная Абхазия», на абх. яз.), «Сабчота Абхазети» («Советская Абхазия», на груз. яз.), «Советская Абхазия» (на рус. яз.).

Ист. учреждения: Абх. ин-т языка, лит-ры и истории им. Д.И. Гулиа АН Груз. ССР, историко-филологич. ф-т педагогич. ин-т им. Горького, Абх. гос. музей (с отделением в Новом Афоне), Центр. гос. архив Абх. АССР.

Лит.: Замятнин С. Н., Палеолит Абхазии, Сухуми, 1937; Иващенко М. М., Исследование археич. памятников материальной культуры в Абхазии, Тифлис, 1935; Трапш М. М., Нек-рые итоги археол. исследований в Сухуми в 1951—53 гг., в сб.: СА, [т.] 23, М., 1955; Бердзенишвили Н. З., Новые данные о палеолите Абхазии, в кн.: Тр. Абх. ин-та языка, лит-ры и истории АН Груз. ССР, т. 30, Сухуми, 1959; Марр Н. Я., О языке и истории абхазов, М.—Л., 1938; Антелава И. Г., Очерки по истории Абхазии XVII—XVIII вв., 2 изд., Сухуми, 1951; Фадеев А., Абхазия в 1-й четв. XIX в., «Тр. ист. ф-та» [Одесского гос. ун-та], 1939, т. 1; Мат-лы по ист. Абхазии. Сб. 1, Сухуми 1939; Дзидзария Г. А., Нар. х-во и социальные отношения в Абхазии в XIX в., Сухуми, 1958; его же, Присоединение Абхазии к России и его ист. значение, [Сухуми], 1960; Олонецкий А.А., К вопросу о крест. реформе в Абхазии, в кн.: Тр. Абх. ин-та языка, лит-ры и истории АН Груз. ССР, т. 25, Сухуми, 1954; Из истории революц. событий в Абхазии в 1905—07 гг. Сб. ст., Сухуми, 1955; Дзидзария Г. А., Очерки истории борьбы за Сов. власть в Абхазии, 1917—18, Сухуми, 1958; Борьба за Сов. власть в Абхазии. Сб. док-тов и мат-лов (1917—1921), Сухуми, 1957; Укрепление Советской власти в Абхазии. Сб. док-тов и мат-лов (1921—25), Сухуми, 1957; Нар. х-во Абх. АССР. Сб. ст., Сухуми, 1957.

ჯობაძე ს., შრომები, ტ. 1—3, თბილისი, 1949—1959.

См. также лит. к ст. *Грузинская ССР. Г.А.Дзидзария.*

Сухуми.

АБХА́ЗСКОЕ ВОССТА́НИЕ 1866 — антифеодальное и антиколониальное восстание в Абхазии. Произошло в связи с недовольством крестьян условиями готовившейся пр-вом реформы, предполагавшей выкуп крестьянами земли и повинностей. Началось 26 июля в сел. Лыхны (ныне Гудаутский р-н) и вскоре охватило почти всю Абхазию. Силы повстанцев насчитывали до 20 т. ч. Повстанч. отряды (св. 4 т. ч.) 27 июля заняли окраину Сухума, но на второй день были оттеснены войсками. Неоднократные попытки повстанцев занять Сухумскую крепость успеха не имели. Вследствие политич. отсталости крестьян руководство восстанием оказалось в руках феодалов, искавших соглашения с царизмом. С их помощью власти подавили восстание. К 7 сент. повстанцы были повсеместно обезоружены. Полевому суду предано 15 чел. Трое из них — крестьяне Ханашв Калги, Какучал-ипа и дворянин Казилбек Маргания— были публично повешены в дек. 1866. 30 повстанцев были высланы за пределы Абхазии (преим. в Сибирь).

Лит.: Дзидзария Г. А., Восстание 1866 г. в Абхазии, Сухуми, 1955; Фадеев А. В., Крест. восстание 1866 г. в Абхазии, в сб.: Тр. Абх. н.-и. ин-та краеведения, т. 2, Сухуми, 1934.

И. Г. Антелава. Тбилиси.

АБХА́ЗСКОЕ ЦА́РСТВО — раннефеод. гос-во в Закавказье с центром в г. Кутаиси (Кутаиси). В 80-х гг. 8 в. абх. кн. Леон II возглавил борьбу Зап. Грузии против Византии, от к-рой она зависела, и принял титул царя. В А. ц. входили вся Зап. и часть Вост. Грузии. Осн. население составляли мегрелы, сваны и абхазы. А. ц. было обширным гос-вом со значит. количеством городов, крепостей, храмов. Его население вело оживленную торговлю с др. груз. гос-вами, странами Бл. Востока и Средиземноморского басс. С нач. 9 в. А. ц. боролось с Тао-Кларджетским и Кахетинским царствами за главенство в Грузии. А. ц. значительно усилилось в 9—1-й пол. 10 вв. Цари Георгий (ум. 955) и Леон III [955—967] распространили свою власть на обширную терр., достигнув в Ниж. Картли г. Самшвилде и подчинив также сев. часть Тао-Кларджети. Ослабление А. ц. при Дэметре [967—975] вследствие феод. распрей привело к тому, что первенство в борьбе за объединение Грузии перешло к Тао-Кларджети. После длит. борьбы с ним в 975 А. ц. вошло в состав объединенной феод. Грузии.

Лит. см. к статье *Абхазская АССР.*

АБХА́ЗЫ (самоназвание — а п с у а) — нация, коренное население *Абхазской АССР*. Часть А. проживает в *Аджарской АССР*, а также в Турции. Числ. А. в СССР — 65 т. ч. (1959). Предки А., упоминаемые в ассир. источниках 11 в. до н. э. под именем абешла, а у антич. авторов 1—2 вв. под именем абазгов и апсилов, принадлежат к числу древнейших обитателей Черноморского побережья Кавказа. Процесс формирования абх. народности, сложившейся в осн. к 8 в., прослеживается вплоть до 18 в. Язык А. родствен языкам *абазинов* и *адыгов* и вместе с ними составляет сев.-зап. группу (абхазо-адыгскую) кавк. языковой семьи. С древнейших времен А. испытали сильнейшее влияние зап.-груз. племен, сказавшееся как в антропологич. типе, так и в особенностях культуры и быта. Из религий были распространены православие (с 6 в.) и ислам суннитского толка (с 15 в.). Среди А. различаются 3 терр. группы, восходящие к древнему терр.-племенному делению: гудаутская, или бзыбская (бассейн р. Бзыби), абжуйская (бассейн р. Кодора) и самурзаканская (на границе Мегрелии). В прошлом они обладали резко выраженными диалектными и культурными особенностями, к-рые постепенно стираются. В ходе социалистич. строительства А., живущие в СССР, сформировались в социалистич. нацию.

Лит.: И н а л-И п а Ш., Абхазы, Сухуми, 1960; Д ж а н а ш и я Н. С., Статьи по этнографии Абхазии, Сухуми, 1960, Ч у р с и н Г. Ф., Мат-лы по этнографии Абхазии, Сухуми, 1956. См. также лит. к статье *Абхазская АССР*.

Я. С. Смирнова. Москва.

А́БЫ ША́МУЭЛЯ ДВИЖЕ́НИЕ — нар. антифеод. движение в Венгрии. Названо по имени короля Абы Шамуэля (Aba Sámuel) [1041—44], к-рый, по словам хрониста, действовал «сообща с крестьянами и незнатными», стремившимися восстановить общинную собственность на земли, захваченные феодалами. Последние во главе с соперником Абы Шамуэля королем Петером [1038—41 и 1044—46] призвали на помощь герм. имп. Генриха III, вассалом к-рого стал Петер. Опираясь на крестьян, Аба Шамуэль отразил вторжения нем. войск в 1042 и 1043, но потерпел поражение в битве при Менфё (Сев.-Зап. Венгрия) 5 июля 1044. Нар. предание сохранило память об Абе Шамуэле как о защитнике крестьян.

И с т о ч н.: Scriptores rerum hungaricarum, tempore ducum regumque stirpis arpadianae gestarum, [ed.] E. Szentpétery, v. 1, Bdpst., 1937.

Лит.: П а в л у ш к о в а М. А., К вопросу о характере клас. борьбы в Венгрии в период феодализации (XI—XIII вв.), «Вестник Моск. ун-та», 1954, № 11.

А́БЭ, Исоо (4.II.1865—10.II.1949) — один из правых лидеров с.-д. движения Японии. Окончил ун-т Досися в Киото (1884) и Хартфордский богословский колледж в США (1887). В 1887—97 проповедовал христианство в г. Окаяма. Принял участие в создании Об-ва по изучению социализма (Сякайсюги кэнкюкай), в 1901 вместе с С. Катаяма, Котоку и др. создал С.-д. партию (Сякай минсюто), немедленно распущенную полицией. В 1904—07 выступал против войны с пацифистских позиций; с целью пропаганды христ. социализма издавал журн. «Синкигэн». После ареста Котоку и др. (1910) до сер. 20-х гг. не занимался политич. деятельностью. В 1926—32 — пред. ЦИК новой С.-д. партии (Сякай минсюто), с 1932 — пред. Социалистич. массовой партии (Сякай тайсюто), из к-рой вышел в 1940 и отошел от политич. деятельности. С 1945 — советник Социалистич. партии (Сякайто).

А. Н. Романов. Москва.

А́БЭ, Нобуюки (ноябрь 1875—7.IX. 1953) — япон. воен. и политич. деятель, генерал (с 1933). В 1930—воен. министр. Был дважды премьер-министром (авг.—сент. 1939 и сент. 1939 — янв. 1940). В 1944—45—ген.-губернатор Кореи.

А́ВА (по-бирмански — Инва) — феод. гос-во в Верх. Бирме в 14—18 вв.; сложилось вокруг г. Ава (осн. 1364) в результате распада Паганского гос-ва после нашествия монголов (13 — нач. 14 вв). Формально считалось вассалом Китая, фактически было независимым. В А. существовала воен.-ленная система. В сер. 14—16 вв. А. вела борьбу с гос-вами Таунгу и Пегу, закончившуюся включением ее (с 1555 по 1599) в состав гос-ва, временно объединенного вокруг Таунгу. После распада последнего (кон. 16 — нач. 17 вв.) А. стала независимой. 17 в.— период расцвета и терр. расширения А. В результате присоединения к А. Пьи (Проме) (1608), Таунгу (1610), Пегу (1612), Танхлина (Сириама) (1613), Мартабана (1614), Тенассерима (1615) было создано централизов. феод. гос-во. Сиамское кн-во Чиенгмай (1615) и шанские кн-ва стали вассалами А. В 17 в. в А. проникают европ. колонизаторы. В нач. 18 в. в результате феод. мятежей, междоусобиц и восстаний народностей, покоренных А., гос-во А. стало распадаться. После захвата столицы *монами* в 1752 гос-во А. перестало существовать. Однако назв. А. сохранилось до конца 19 в., оно условно обозначало всю Бирму или только Верх. Бирму.

А. П. Муранова. Москва.

АВА́МИ ЛИГ (на яз. урду — Народная лига) — бурж.-помещичья партия Пакистана. Осн. в 1951 в результате слияния Народной мусульм. лиги (Вост. Пакистан) и Мусульм. лиги им. Джинны (Зап. Пакистан). Общепарт. программы не имела; фактически состояла из 2 частей. Находясь в оппозиции к пр-ву, требовала демократич. внутр. преобразований и проведения независимой миролюбивой внешней политики. С 1953 происходил быстрый рост влияния А. л., особенно в Вост. Пакистане, где ее провинц. орг-ция приняла активное участие в бенг. нац. движении. В 1953—55 орг-ция А. л. Вост. Пакистана входила в Объединенный фронт политич. партий этой провинции. Во время выборов 1954 в Вост. Пакистане А. л. получила большинство голосов. Руководство правого направления А. л. вошло в состав пр-ва Вост. Пакистана, а с осени 1956 — центр. пр-ва. Придя к власти, руководство А. л. (Сухраварди, Атаур Рахман и др.) фактически изменило целям и задачам партии. Демократич. элементы во главе с *Бхаша-ни* вынуждены были в 1957 выйти из А. л. В окт. 1957 Сухраварди ушел с поста премьер-министра Пакистана. В Вост. Пакистане А. л. оставалась правящей партией до введения воен. положения (8 окт. 1958). Запрещена вместе с др. партиями Пакистана 8 окт. 1958.

Лит.: Л е в и н С. Ф., Партия Народная лига, в сб.: Пакистан. История и экономика, М., 1959; N a z i m Z a k a r i a M. A., Parliamentary government in Pakistan, Lahore, 1958.

С. Ф. Левин. Москва.

АВА́Н — эламский город недалеко от Суз. Точное местоположение не установлено. В древнейшей истории Элама и Двуречья А. играл значит. роль. Согласно ниппурскому списку царей, IV династия Шумера происходила из А. Ок. сер. 3-го тыс. до н. э., при царе Пели, А. стал самостоят. гос-вом, к-рое существовало до конца 23 в. до н. э., в 24—23 вв. до н. э. находилось под влиянием Аккада. Последний царь А.—Пузур-Иншушинак одновременно был и первым правителем (ишакку) Суз. Ок. 2200 до н. э. племена гутиев захватили А., после этого он больше не упоминается в источниках.



Лит.: C a m e r o n G. G., History of early Iran, Chi., 1936.

АВАНЕ́СОВ (М а р т и р о с о в, К а р п ы ч), Варлаам Александрович (1884—16. III. 1930) — сов. гос. деятель. Род. в Карсской области в семье крестьянина. В революц. движении — с конца 90-х гг. В РСДРП — с 1903. Прини-

мал активное участие в революции 1905—07 на Сев. Кавказе, где вел пропаганду среди войск. В 1907—13 жил в Швейцарии. Окончил мед. факультет Цюрихского ун-та. Был секретарем объединенной группы РСДРП в Давосе. В 1914 возвратился в Россию и примкнул к большевикам. В окт. 1917 входил в состав Петрогр. ВРК. Делегат 2-го Всеросс. съезда Советов, был избран чл. ВЦИК. С 1917 по 1919 — чл. Президиума и секретарь ВЦИК. С 1919 — чл. Президиума ВЦИК. С 1919 по 1924 — зам. наркома РКИ. С 1922 по 1927 — чл. ЦИК СССР. В 1924—25 — зам. наркома внеш. торговли. С 1925 — чл. Президиума ВСНХ.

Лит.: Ленин В. И., Соч., 4 изд., т. 28, с. 32—34; его же, В. А. Аванесову 1. VI. [1921], там же, т. 35; его же, В. А. Аванесову 15.X. [1921], там же, т. 36.

АВА́НТИ — гос-во в Др. Индии, на терр. совр. шт. Мадхья-Бхарат. Столица — г. Удджайни. Возникло, предположительно, в нач. 1-го тыс. до н. э. Согласно преданиям, в 7 в. до н. э., при царе Прадьота, было одним из самых значит. гос-в в Сев. Индии. Вступив в борьбу с гос-вом *Магадха*, потерпело поражение и вошло в 4 в. до н. э. в состав империи *Маурья*. А. было рабовладельч. гос-вом с пережитками первобытнообщинных отношений.

АВАРА́ЙРСКАЯ БИ́ТВА 451 — произошла 26 мая на Аварайрском поле (южнее совр. Маку) между восставшими против Сасанидского Ирана армянами во главе с полководцем Варданом Мамиконяном и иран. армией. Обе стороны понесли большой урон. Победа иранцев, армия к-рых была в 3 раза больше армянской, не была решающей.

Лит.: Еремян С. Т., Нар.-освободит. война армян против персов в 450—451 гг., «ВДИ», 1951, № 4.

АВАРИ́З (слово араб. происхождения) — 1) Чрезвычайный воен. налог в ср. века в гос-вах Ср. Азии и Иране, а также в Османской империи. Взимался непосредственно в гос. казну. В Османской империи упразднен в период *танзимата*. 2) В совр. Иране А.— мелкие натуральные феод. повинности, взимаемые помещиками с крестьян.

АВА́РИС (греч. Ἀβαρις) — в древности город на С.-В. Египта; осн. ок. 1700 до н. э. гиксосами на берегу Бубастийского рукава р. Нил, близ оз. Мензала (вероятно, на месте прежнего поселения). В 17—16 вв. до н. э. был столицей гиксосов. Ок. 1570 был взят фараоном *Яхмосом I*. Рамсес II [1317—1251] воздвиг на месте А. свою резиденцию Пер-Рамсес (см. *Танис*).

Лит.: Montet P., Le drame d'Avaris, P., 1940.

АВА́РСКИЙ КАГАНА́Т — см. в ст. *Авары*.

АВА́РСКОЕ ХА́НСТВО — феод. владение в центр. части Дагестана (кон. 12—19 вв.). Образовалось на месте ср.-век. «царства» Серир. При Умма-хане (ум. 1634) А. х. было крупным самостоят. владением. Наибольшего могущества достигло в 18 в., когда ему подчинялось джаро-белоканское общество, платили дань царь Грузии, ханы дербентский, кубинский и др. Для экономики А. х. было характерно переплетение феод. отношений с пережитками родового строя. С 16 в. неоднократно вступало под протекторат России, в 1802 вошло в ее состав. В 20—50-х гг. 19 в. терр. А. х. входила в *имамат*. В 1864 ханство ликвидировано царским пр-вом, терр. его превращена в Аварский округ.

Лит.: Очерки истории Дагестана, т. 1, Махачкала, 1957; Хашаев Х. М., Кодекс законов Умму-хана Аварского, М., 1948.

АВА́РЦЫ (самоназвание — маарулал) — народность, живущая в нагорной части Даг. АССР. Расселены также на севере Азерб. ССР (Белоканский, Закатальский и Кахский р-ны), в Северо-Осетинской АССР. Числ.— 270 т. ч. (1959). Язык — аварский, дагестано-вейнахской ветви кавк. языков. Еще во 2-й пол. 19 в. термин «А.» служил самоназванием только для жителей Хунзахского плато. А. называли себя по имени «обществ», часть к-рых была остатками племен, часть — исторически сложившимися терр. группами. По имени этих «обществ» в рус. лит-ре А. именовались: салатовцами, бактлинцами, койсубулинцами, андалальцами, телетлинцами, хунзахцами, гидатлинцами и т. д. Консолидация аварской народности завершилась после Окт. революции. С аварской народностью консолидируются 13 этнографич. групп: андии, ахвахцы, ботлихцы, багулалы, годоберины, каратины, тиндалы, чамалалы (т. н. андийские народы) и бежитины, дидои, хваршины, гунзебцы, арчины (т. н. дидойские народы).

Лит.: Народы Дагестана. Сб. ст., М., 1955.

Г. А. Сергеева. Москва.

АВА́РЫ — большой племенной союз, гл. роль в к-ром играли тюркоязычные племена. Рус. летописи называют А. обрами. Впервые А. упоминаются в отчете Приска Панийского о посольстве к гуннам (сер. 5 в.). Сведения об А. содержатся у Феофилакта Симокатты, Менандра, Иоанна Эфесского, в хронике Фредегара, рус. летописи, в «*Картлис Цховребе*» и т. д.

Вопрос о происхождении А. спорен. Существует мнение о тождестве их с жу-жанями. В др.-тюрк. рунич. текстах они именуются «апар-апурым»; это позволяет предполагать, что назв. «А.» было одним из племенных имен А. (апар — авары). Однако такое предположение и прежде всего тождество жу-жаней с А. (а-ба кит. источников) пока не доказаны. Появившиеся в Вост. Европе в нач. 50-х гг. 6 в. аварские племена некоторыми визант. авторами рассматривались как «псевдо-А.». По свидетельству Феофилакта Симокатты, «псевдо-аварами» были вытесненные тюрками из Юж. Приуралья племена огор-угры, смешавшиеся с *гуннами*; одно из угорских племен носило наименование уар, поэтому их приняли за А. Однако сохранившиеся лингвистич. данные свидетельствуют о тюркоязычности А. Угры, как и др. племена, присоединились к тюркоязычной орде А. во время движения последней на З., но осн. роли в ней не играли. Путаница у визант. авторов связана с пестротой этнич. состава орды А. Византийцы сталкивались с разными частями орды, сведения об отд. ее племенах были противоречивы. Это и породило миф о «псевдо-А.» Появившиеся в Европе А. были авангардом большой группы племен, составивших основу Зап.-тюрк. каганата.

В сер. 6 в. А. вторглись в степи Зап. Прикаспия. В 558 в Византию прибыло их первое посольство, возглавлявшееся Кандихом. Оно предлагало Византии воен. союз и просило места для поселений. Византия использовала А. для борьбы с враждебными ей черноморскими племенами (савирами). В кон. 50 — нач. 60-х гг. 6 в. А. в союзе с кутургурами обрушились на *антов* и опустошили их земли. После 565 А. предприняли грабит. походы против народов Центр. Европы. В 567 А. в союзе с лангобардами разгромили гепидов и заняли их земли в *Паннонии*. Здесь после ряда походов и присоединения новых племен (в т. ч. нек-рых славянских) в 60-х гг. 6 в. был осн. Аварский каганат — плем. объединение типа «варварских империй». Во главе его стал выдающийся полководец хан Баян. Центром каганата оставалась Паннония, где была создана система «хрингов» — крепостей, состоявших из концентрич. кругов укреплений. Точных и постоянных границ каганат не имел. Из Паннонии орды А. совершали набеги на славян, франков, лангобардов, грузин и др. племена, а также на Византию. Однако контроль А. над огромной терр. от Эльбы до Закавказья и от Дона до Адриатики был временным и непрочным. Само объединение держалось лишь на воен. подчинении различных племен и подкупе племенной верхушки. Постоянные войны и ограбление соседних народов были связаны с крайней слабостью собств. экономич. базы А., ограниченной экстенсивным кочевым скотоводством. Экономически А. были зависимы от покоренных ими

земледельч. племен. Племенная верхушка А. и воен. дружины сильно обогащались. Но процесс формирования клас. общества у А. завершен не был. Все это предопределило внутр. слабость и недолговечность каганата. С 70-х гг. 6 в. А. начали систематич. вторжения в Византию, нанесли ей ряд поражений и заставили платить большую дань, к-рая после опустошит. набегов на Далмацию и *Иллирию* в 583 достигла 120 тыс. солидов (по сообщению Феофана). В 587 Баян опустошил *Мёзию*, разрушив Доростол (Силистрия), Сингидун (на Дунае), Маркианополь (на зап. побережье Черного м.); крупные вторжения А. на Балканы произошли в 592, 598 и в последующие годы. Однако внутр. слабость каганата и восстания покоренных племен обусловили упадок воен. могущества А. В 626 гл. силы А. подверглись сокрушит. разгрому под Константинополем. Крупное восстание слав. племен во главе с Само и активные действия против А. со стороны франков, болгар и др. племен, а также усобицы внутри самого каганата привели к его распаду. В сер. 7 в. А. были вытеснены из Сев. Причерноморья, а власть их над осн. территорией — Паннонией — была ограничена с созданием в 680 Болгарского царства на Дунае. В 90-х гг. 8 в. А. были окончательно разгромлены франками Карла Великого, в 796 пали главнейшие из «хрингов»; в дальнейшем А. были полностью ассимилированы народами Зап. Причерноморья и Подунавья.

Археологич. памятники А. представлены на терр. Венгрии погребениями воинов с конем и оружием. Интересны найденные в этих погребениях древнейшие слабоизогнутые сабли, появившиеся вместе с железными стременами. Многочисленны украшения, особенно накладные бляхи и наконечники ремней, с геометрич., растительным и зооморфным орнаментом.

Лит.: Бернштам А. Н., Очерк истории гуннов, Л., 1951; Очерки истории СССР. III—IX вв., М., 1958, с. 569—86; Howorth H. H., The Avars, «J. Roy. Asiatic Soc. Great Britain and Ireland», 1889, v. 21, New Ser., art. 10; Kovrig I., Contribution au problème de l'occupation de la Hongrie par les Avars, «Acta Arc aeologica», 1955, t. 6, p. 163; Csallány D., Archäologische Denkmäler der Awarenzeit in Mitteleuropa, Bdpst., 1956; Lipták P., Awaren und Magyaren im Donau-Theiss Zwischenstromgebiet, «Acta Archaeologica», 1957, t. 8, fasc. 1—4, p. 199 и сл.; Moravcsik G., Byzantinoturcica, [Bd], 1, B., 1958, s. 72—76. *Н. Я. Мерперт.* Москва.

АВВАКУ́М Петрович (1620 или 1621—14.IV. 1682) — протопоп, один из основателей рус. старообрядчества (см. *Раскол*), писатель. Сын сельского священника, А. в 23 года стал священником в с. Лопатицы Нижегородского у. В 1646—47, находясь в Москве, был связан с «*кружком ревнителей благочестия*» и стал известен царю Алексею Михайловичу. В 1652 был поставлен протопопом в г. Юрьевце Повольском. Вскоре, вернувшись в Москву, стал священником Казанского собора. А. резко выступил против церк. реформы патриарха *Никона*, за что в 1653 с семьей был сослан в Тобольск, а затем — в Даурию. В 1663 царь, стремясь примирить А. с офиц. церковью, вызвал его в Москву. Но А. не отказался от своих взглядов, продолжал настойчивую борьбу с церк. нововведениями. В челобитной царю он обвинил Никона в ереси. Вдохновенные выступления против Никона привлекли к А. многочисл. сторонников, в т. ч. из среды знатного боярства (боярыня Ф. П. Морозова и др.). В 1664 А. был сослан в Мезень. В 1666 его вызвали в Москву и на церк. соборе расстригли, предали анафеме и в 1667 сослали в Пустозерский острог. Во время 15-летнего пребывания в сыром земляном срубе в Пустозерске А. не прекращал борьбы. Здесь он написал гл. произв.: «Книгу бесед», «Книгу толкований», «Житие» (между 1672 и 1675) и др. Популярность А. была так велика, что в распространении его соч. участвовала даже тюремная стража. По царскому указу вместе с ближайшими сподвижниками А. был сожжен в срубе.

Отстаивая старую веру, А. в своих соч. резко обличал пороки представителей офиц. церкви (чревоугодничество, пьянство, разврат, корыстолюбие и пр.), жестокость, с к-рой они проводили реформу церк. обрядов. В борьбе со сторонниками Никона А. обличал царскую власть, самого царя, его слуг (воевод и пр.). Находясь в 1656—57 в ссылке в Даурии, А. писал, что «везде в начальных людех, во всех чинех нет никакие правды» (Малышев В. И., Неизвестные и малоизвестные материалы о протопопе Аввакуме, в кн.: Тр. ОДРЛ, т. 9, 1953, с. 396, 398), и пытался возмутить служилых людей против воеводы А. Ф. Пашкова. Обличит. проповеди А. находили широкий отклик в среде крестьян и посадских людей. Становясь на сторону «старой веры», они выражали этим протест против феод. гнета. Однако в целом взгляды А. были консервативны, а его религ. фанатизм, проповедь конца света, самосожжений придавали им реакц. характер.

А. был выдающимся писателем своего времени. Его «Житие» является одним из самых замечат. памятников др.-рус. лит-ры. Используя традиц. жанр жития, А. в то же время разрушал его канонич. формы, превращая свое произв. в автобиографич. повесть. Смело использовал в своих соч. живую рус. речь.

Соч.: Житие протопопа Аввакума, им самим написанное и др. его соч., М., [1934]; то же, М., 1960; Памятники ист. старообрядчества XVII в., кн. 1, в. 1 (РИБ, т. 39), Л., 1927.

Лит.: Бороздин А. К., Протопоп Аввакум, 2 изд., СПБ, 1900; История рус. лит-ры, т. 2, ч. 2, М.—Л., 1948, с. 302—22; Гудзий Н. К., История др.-рус. лит-ры, 6 изд., М., 1956, с. 459—77; Малышев В. И., Библиография соч. протопопа Аввакума и лит-ры о нем. 1917—53 г., «Тр. ОДРЛ», 1954, т. 10; Сарафанова Н. С., Идея равенства людей в соч. протопопа Аввакума, там же, 1958, т. 14; Гусев В. Е., «Житие» протопопа Аввакума — произв. демократич. лит-ры XVII в., там же. *И. А. Булыгин.* Москва.

АВГУ́РЫ (лат., мн. ч. augures) — в Др. Риме одна из древнейших коллегий жрецов, ведавшая гаданиями по полету и крику птиц (ауспициями). С 300 до н. э. А. было 9 (5 из плебеев); при Цезаре число А. возросло до 16. Коллегия А. пополнялась кооптацией, а с 108 до н. э.— кооптацией и выбором в жреч. квазикомициях семнадцати триб; в период империи выбор А. перешел к сенату. Принадлежность к А. весьма ценилась рим. аристократами, т. к. давала возможность влиять на законодательство. Очень скоро гадания превратились в пустую формальность, часто были просто шарлатанством; уже Катон писал, что А. с трудом удерживались от смеха при гаданиях.

А́ВГУСТ (Augustus), Гай Октавий (с 44 до н. э.— Гай Юлий Цезарь Октавиан, Gaius Julius Caesar Octavianus) (23. IX.63 до н. э.—19. VIII.14 н. э.) — римский император [27 до н. э.—14 н. э.]. Внучатый племянник *Юлия Цезаря*, усыновленный им. После убийства Цезаря в 44 до н. э., опираясь на его ветеранов и пользуясь поддержкой сенатских кругов и их вождя Цицерона, начал борьбу с Марком *Антонием*. После поражения Антония в Мутинской войне порвал с сенатом и под давлением армии заключил союз с Антонием и Лепидом (2-й Триумвират, 43 до н. э.). Триумвиры в борьбе с политич. противником и для мобилизации средств на содержание армии провели массовые *проскрипции*, жертвой к-рых пал и Цицерон. В 42 до н. э. при *Филиппах* (Македония) армия триумвиров разбила войска *Брута* и *Кассия*— убийц Цезаря и последних защитников сенатской республики. После победы Антоний направился в вост. провинции, а Октавиан вернулся в Италию, где



ему вскоре пришлось подавлять движение, вспыхнувшее среди жителей ряда итал. городов (41—40 до н. э.), чьи земли были конфискованы в пользу ветеранов. Затем Октавиан в течение ряда лет вел войну с Секстом *Помпеем*, к-рый обосновался в Сицилии и принимал к себе опальных рим. аристократов и беглых италийских рабов. После победы над Помпеем (36 до н. э.) Октавиан лишил власти Лепида; отношения между Октавианом и Антонием резко обострились. Антоний проводил на В. самодержавную политику: вступив в брак с егип. царицей Клеопатрой, он раздавал ее детям огромные владения. Поведение Антония вызывало серьезное недовольство в Риме, чем воспользовался Октавиан. Сенат объявил войну Клеопатре и в 31 у берегов зап. Греции (мыс Акций) егип. флот был разбит. В 30 до н. э. войско Октавиана вступило в Египет. Антоний и Клеопатра покончили жизнь самоубийством. Египет был превращен в рим. провинцию. Октавиан по возвращении в Рим отпраздновал триумф и стал фактически неогранич. диктатором. На заседании сената 13 янв. 27 до н. э. Октавиан заявил о желании сложить чрезвычайные полномочия и удалиться в частную жизнь, но, «уступив» просьбам сенаторов, сохранил за собой власть. Сенат преподнес ему почетное звание Augustus (священный, великий), вошедшее в титулатуру последующих императоров: правящие круги Рима и крупные рабовладельцы провинций хотели иметь твердую власть в гос-ве, и А. смог ее обеспечить. Этому способствовали его личные качества человека хитрого, осторожного и холодного; отсутствие воен. талантов возмещалось в нем качествами хорошего дипломата, тонкого и расчетливого политика.

А. был основателем политич. режима, называемого *принципатом* (от princeps — первоприсутствующий в сенате). В бурж. историографии этот режим встретил разноречивую оценку: нек-рые (нем. историк В. Гардтхаузен) считали его монархическим, другие (нем.историк Э. Мейер)— республиканским, третьи (нем. историк Т. Моммзен)— своеобразной формой двоевластия («диархия»). Сов. историки (Н. А. Машкин и др.), обращая гл. внимание на социальную сущность принципата, расценивают его как особый вид монархии, при к-ром формально сохраняются осн. респ.учреждения. А. был принцепсом сената, имел «высший империй» (Summum imperium), пожизненную власть нар. трибуна, неоднократно избирался консулом, был верх. жрецом (pontifex maximus), имел титулы императора, отца отечества и т. д. Вся реальная власть сосредоточивалась в его руках, сенат и нар. собрания стали исполнителями его воли. Однако А. в своеобразном отчете о своей деятельности (Res gestae divi Augusti) настойчиво подчеркивал, что он восстановил республику и «передал государство из своей власти в распоряжение сената и народа». А. стремился укрепить престиж сенаторского сословия, но вместе с тем ограничивал его политич. роль, высшие чиновники империи вербовались из сословия всадников. В отношении плебса А. придерживался лозунга «хлеба и зрелищ» («panem et circenses»), стремясь отвлечь его от политич. деятельности. Важное значение имело т. н. семейное законодательство А.: заботясь об укреплении семьи, он тем самым укреплял устои рабовладения, т. к. рим. семья (familia), в к-рую всегда включались и рабы, была осн. ячейкой рабовладельч. общества. Материальной опорой императорской власти являлась армия. Регулярные части были расквартированы по провинциям. Привилегированное положение занимала преторианская гвардия, предназначенная для охраны особы императора и поддержания внутр. порядка, размещенная в самом Риме и городах Италии. Изменилось при А. и положение провинций, они стали делиться теперь на императорские (напр., Египет) и сенатские. В области внеш. политики А. соблюдал известную осторожность. В начале своего правления вел наступат. войны на З. (завоевал С.-З. Пиренейского п-ова), в альпийских и придунайских обл., а также в Германии, где римлянам удалось продвинуться до Эльбы. Но после восстания в Паннонии (6—9 н. э.) и разгрома германцами рим. легионов в Тевтобургском лесу (9 н. э.) римляне вынуждены были перейти к оборонит. тактике. На Востоке А. действовал дипломатич. путем, стремясь укрепить влияние Рима на зависимые гос-ва и урегулировать взаимоотношения с Парфией.

Правление А. совпало с расцветом римской лит-ры и иск-ва («золотой век»— творчество *Вергилия*, *Горация*, Овидия, Тибулла, Тита Ливия и др.). Рим был украшен архит. памятниками (форумы Юлия и Августа, алтарь Мира и т. п.), совершенствовалась техника реалистич. скульптурного портрета. Но в произв. иск-ва и лит-ры этой эпохи господствует одна политич. тенденция — восхваление «римского мира» («pax Romana»), установленного и охраняемого А.

Источн.: Деяния божественного Августа, в кн.: Хрестоматия по истории Др. мира, под ред. акад. В. В. Струве, т. 3, М., 1953; Светоний Транквилл, Жизнеописание 12 цезарей, пер. с лат., [М.—Л.], 1933; Аппиан, Гражд. войны, пер. с греч., [Л.], 1935.

Лит.: Машкин Н. А., Принципат Августа, М.—Л., 1949; Gardthausen V., Augustus und seine Zeit, Tl. 1—2, Lpz., 1891—1904; Syme R., The roman revolution, Oxf., 1939; Grant M., From imperium to auctoritas, Camb., 1946.

С. Л. Утченко. Москва.

АВГУСТ — 1) **А. II Сильный** (August II Fryderyk Mocny) (12.V.1670—1.II.1733) — польск. король [1697—1706 и 1709—33] и курфюрст саксонский (Фридрих Август I) [1694—1733]. Сын саксон. курфюрста Иоганна Георга Ш. Избран на польск. престол после смерти короля *Яна Собеского*. Закончил в 1699 польско-тур. войну (см. *Карловицкий мир 1699*). Участвовал (с 1700 как саксон. курфюрст и с 1704 как польск. король) в Северной войне против Швеции. Разбитый Карлом XII,подписал *Альтранштадтский мир 1706* и отрекся от польск. престола. Восстановлен на престоле после разгрома шведов войсками Петра I под Полтавой (1709). Стремился к усилению королев. власти в Польше. 2) **А. III** (August III Fryderyk) (17.X.1696—5. X. 1763) — польск. король и саксон. курфюрст с 1733, сын предыдущего. Утвердился на польск. престоле благодаря вооруж. поддержке России в войне за *польское наследство*. Правление А. было временем глубокого политич. кризиса Польши, разгула магнатской анархии и падения междунар. престижа гос-ва.

АВГУ́СТА-ПРЕТО́РИЯ (Augusta Praetoria) — др.-рим. город на С.-З. Италии (совр. Аоста). Основан в 24 до н. э. Расположенный у слияния двух рек и выходов альпийских проходов (Большой и Малый Сен-Бернар), город имел важное торг. и стратегич. значение. Планировка А.-П. наследовала планировку рим. лагеря, на месте к-рого она была построена. Сохранились гор. стены (721 *м*×567 *м*) выс. до 7,3 *м*; из 4 ворот сохранились южные и восточные. Проходящая с З. на В. гл. улица делит город на 2 равные части; город состоял из 16 кварталов. Сохранились аркады амфитеатра, часть рыночной площади, окруженной с 3 сторон помещениями магазинов и складов,с храмом в центре,термы, триумфальная арка в честь Августа.

Лит.: Promis C., Le antichità di Aosta, Torino, 1862; Haverfield F., Ancient town-planning, Oxf., 1913.

Н. И. Сокольский. Москва.

АВГУ́СТЕНБУРГИ, Августенборги (нем. Augustenburg, дат. Augustenborg),— герцогская боковая линия дат. королев. династии *Ольденбургов*, осн. в 1651 гольштейнским герцогом Э. Гюнтером (14.X. 1609—18.I.1689) и наз. по замку Августенборг на о. Альс (Дания). Полное назв. династии — Шлезвиг-Гольштейн-Сёндерборг-Августенбург. В 17—18 вв. А. занимали высшие гос. посты в Дании, а в 1779 в связи

с вымиранием династии *Глюксбургов* по мужской линии безуспешно пытались приобрести право на дат. престол. В 19 в. А. выступали в качестве претендентов на швед. и шлезвиг-гольштейнский престолы.

Лит.: Erslev K., Augustenborgernes Arvekrav, København, 1915.

В. В. Похлебкин. Москва

АВГУСТИ́Н, Аврелий (Aurelius Augustinus), Августин Блаженный (Sanctus) (13.XI.354—28.VIII.430),— епископ (с 395) Гиппона (Сев. Африка), богослов, один из крупнейших представителей *патристики* на З. Выходец из среды рабовладельцев, был воспитан на антич. философии и лит-ре; впоследствии пытался использовать обломки антич. культуры в интересах церкви. В борьбе с *манихейством*, донатистами, *пелагианством* и язычеством сложилась система взглядов А., плодовитого писателя (93 труда в 232 кн.: важнейший — «О граде Божьем», «De civitate Dei», впервые напечатан в 1465), фанатичного и воинствующего церковника. Эти взгляды (филос. основа — мистико-идеалистич. неоплатонизм) оказали огромное влияние на мировоззрение в период средневековья, особенно на истолкование христианства и организац. принципы *католицизма* (позднее переработаны Фомой Аквинским).

Опираясь на созданную им христ. теологию («вне теологии философия — ничто», «перед верой меркнут все достижения разума» и т. д.), А., живший в период крушения Рим. империи, выступил с новой для древности концепцией историч. процесса. По учению А., бог создал человека праведным, со свободной волей, но «первородный грех» Адама и Евы поразил все человечество, и в мир вошло зло. Страдания и мученическая смерть Христа открыли людям путь к «спасению». Однако не на всех людей распространится эта благодать: бог от века предопределил одних людей к погибели, других к спасению, и история человечества — непрерывная борьба злого начала — «царства сатаны» (или земного гос-ва) и праведников — «божьего царства» (на земле — это церковь, без приобщения к к-рой нет спасения). Отсюда идея теократии, требовавшая подчинения светской власти церкви, идея о мировом владычестве церкви, к-рая, по его мнению, может и должна использовать все меры принуждения гос. власти (на А. ссылались идеологи инквизиции, мн. теологи, знатоки канонич. права). В своих соч. А. защищал социальное неравенство, рабство, частную собственность (как результат «божеств. произвола» они закономерны); он выступал также защитником аскетизма, презрения к плоти, к материи (воплощение греха). А. своим учением о предопределении и о благодати оказал влияние на складывание реформац. взглядов Дж. *Уиклифа* и М. *Лютера*. Свою жизнь А. описал в «Исповеди» (рус. пер. 1914).

Соч.: Opera omnia, в: Migne PL, t. 32—47, P., 1844—64; в рус. пер.—Творения Блаженного Августина..., 2 изд., ч. 1—7, К., 1901—12.

Лит.: История философии, т. 1, М., 1957; Трахтенберг О. В., Очерки по истории зап.-европ. ср.-век. философии, М., 1957; Баскин М., Августин как теоретик католицизма, в кн.: Труды Моск. ин-та истории, философии и лит-ры, т. 1, М., 1937; Трубецкой Е. Н., Религ. обществ. идеал зап. христианства в V в., ч. 1 — Миросозерцание блаженного Августина, М., 1892; Рассел Б., История зап. философии, пер. с англ., М., 1959.

Л. М. Затуловская. Алма-Ата.

АВГУСТИ́НЦЫ (лат. augustiniani)— один из «нищенствующих» католич. монашеских орденов, принявший в 13 в. устав, ложно приписанный *Августину* (отсюда название). Создавая этот орден путем объединения ряда итал. монашеских конгрегаций, папство хотело противопоставить его гл. «нищенствующим» орденам — *францисканцам* и *доминиканцам*, к-рые сначала не во всем были покорны папе. Вскоре А. распространились в Зап. и Центр. Европе (окончательно орден утвержден в 1256); в сер. 15 в. насчитывали до 30 тыс. членов (2 тыс. муж. и жен. монастырей в 42 провинциях). Членом этого ордена был М. *Лютер*. В 16—17 вв. А. включились в миссионерскую деятельность в Китае, Японии, на Филиппинах, в Австралии и Америке, прокладывая путь европ. колонизаторам. С 18 в. орден теряет свое значение.

Лит.: Hümpfner W., Monasteria monialium ord. S. Augustini, «Analecta Augustiniana», Roma, 1933, [N] 15.

Б. Я Рамм. Ленинград.

АВГУ́СТОВСКАЯ ОПЕРА́ЦИЯ 1915, Восточно-прусская операция 1915 (в нем. ист. изданиях — Зимнее сражение в Мазурии),— наступат. операция 10-й и 8-й нем. армий в Вост. Пруссии против 10-й рус. армии в ходе *первой мировой войны 1914—18*. В кампании 1915 герм. командование перенесло гл. воен. усилия с франц. фронта на русский. Первый удар оно намеревалось осуществить силами 8-й (св. 7½ пех. и 1½ кав. дивизий) и 10-й (св. 7½ пех. и 1 кав. дивизий) нем. армий против 10-й рус. армии (11½ пех. и 2½ кав. дивизии), к-рая с осени 1914 занимала позиции на фронте 170 *км*, от Шиллепена до Нёйдорфа (см. карту). Герм. командование рассчитывало ударом по флангам 10-й рус. армии окружить ее и уничтожить. Командующий 10-й рус. армией ген. Ф. В. Сиверс вследствие плохой орг-ции разведки не имел сведений о новой на его участке 10-й нем. армии, нацеливаемой для удара по прав. флангу армии. 7 февр. 8-я нем. армия перешла в наступление против лев. фланга 10-й рус. армии в направлении на Августов, а 8 февр. нанесла удар 10-я герм. армия в направлениях на Вержболово и Сувалки.

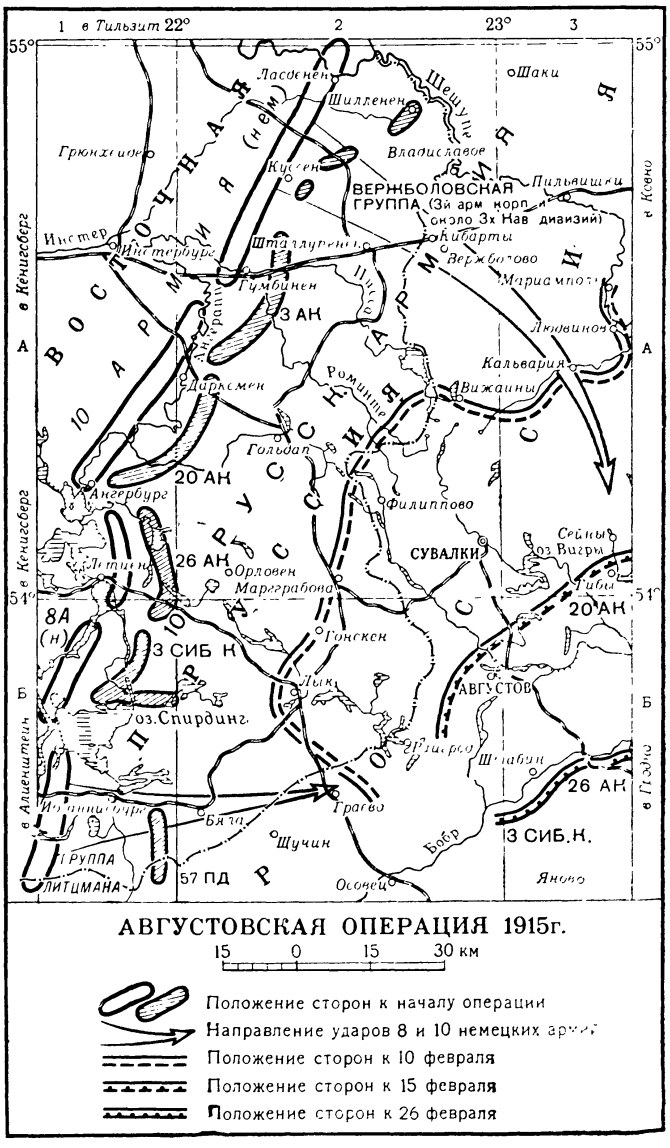

Однако окружить рус. 10-ю армию немцам не удалось вследствие героич. сопротивления 20-го рус. корпуса ген. Булгакова (4 пех. дивизии ослабленного состава), окруженного между Августовом и Гродно в Августовских лесах 9 герм. дивизиями (7 пех. и 2 кав.). Ценою почти полной гибели корпуса наступление 10-й герм. армии было задержано на 10 суток, что позволило к 26 февр. отвести осн. силы 10-й рус. армии на линию Ковно, Осовец.

Лит.: Коленковский А., Зимняя операция в Вост. Пруссии в 1915 г., М.—Л., 1927; Зайончковский А. М., Мировая война 1914—18 гг., 3 изд., т. 1, М., 1938; Каменский М. П., Гибель XX корпуса 8/21 февр. 1915 г., П., 1921; Общий курс истории воен. иск-ва, в. 3, М., 1954.

П. Х. Харкевич. Москва.

АВГУСТОВСКАЯ РЕВОЛЮЦИЯ 1945 ВО ВЬЕТНА́МЕ — нац. нар.-демократич. революция, свергшая колониальное господство империалистов во Вьетнаме и установившая нар.-демократич. власть. А. р. явилась результатом развития нац.-освободит. движения во Вьетнаме, направленного против франц. и япон. империалистов.

После завоевания франц. колонизаторами (50—80-е гг. 19 в.) Вьетнам превратился в колониальную страну, в аграрно-сырьевой придаток Франции. Вьетнамский народ на протяжении всего периода империалистич. господства вел борьбу за свое освобождение. Во время япон. оккупации Вьетнама (1940—45) по инициативе Хо Ши Мина был создан 19 мая 1941 единый нац.-освободит. фронт *Вьет-Минь* (Лига борьбы за независимость Вьетнама), в рядах к-рого под руководством Коммунистич. партии Индокитая (КПИК) — организатора и вдохновителя фронта Вьет-Минь — сплотились все патриотич. силы страны. Вьет-Минь поставил своей целью освобождение страны от империалистич. захватчиков и создание нар.-демократич. гос-ва. Через Вьет-Минь КПИК развернула широкую пропагандистскую деятельность. С 1941 стали создаваться первые опорные базы и вооруж. отряды. Осн. районом развития опорных баз Вьет-Миня стал сев.-вост. горный район— Вьетбак. На базе партизанских групп и отрядов самообороны 22 дек. 1944 в пров. Каобанг был создан первый Отряд пропаганды оружием Вьетнамской освободит. армии.

После переворота 9 марта 1945, выразившегося в ликвидации япон. империалистами франц. администрации, Вьет-Минь развернул широкую партизанскую войну против япон. оккупантов. В апр. 1945 Вьет-Минь созвал воен.-революц. конференцию, к-рая наметила план подготовки к всеобщему восстанию. По решению конференции была создана единая Вьетнамская освободит. армия во главе с Воен.-революц. к-том, к июню 1945 во многих сел. р-нах уже были созданы революц. органы власти — Народные к-ты. 4 июня на терр. 6 провинций Сев. Вьетнама был образован единый освобожденный р-н с центром в дер. Танчао (пров. Туенкуанг). К августу терр. освобожденного р-на значительно увеличилась. После вступления СССР в войну против империалистич. Японии конференция КПИК 13—15 авг. 1945 приняла решение о начале всеобщего восстания во Вьетнаме с целью завоевания полной независимости и установления нар. власти. Для руководства восстанием был создан Комитет восстания. 16 авг. в Танчао открылся созванный по инициативе КПИК Всевьетнамский нац. конгресс, к-рый одобрил решение о начале всеобщего восстания, избрал Нац. к-т освобождения Вьетнама и возложил на него функции врем. пр-ва. По призыву КПИК по всей стране проходили нар. вооруж. демонстрации, в к-рых приняли участие сотни тысяч чел. Освободит. армия, за неск. дней выросшая более чем в 10 раз, разгромила япон. посты, окружавшие освобожденный р-н, и выступила в направлении на Ханой. Революция успешно развивалась. 17 авг. началась вооруж. демонстрация в Ханое, продолжавшаяся весь день 18 августа. 19 авг. вооруж. народ захватил Ханой. 20 авг. в Ханое был образован Нар.-революц. к-т Сев. Вьетнама. По всей стране народ брал власть в свои руки, создавал Нар. к-ты. 23 авг. нар. восстание победило в г. Хуэ (резиденция императорского двора). 24 авг. имп. *Бао-Дай* под давлением революц. масс вынужден был отречься от престола. 25 авг. в Сайгон-Тёлоне и др. р-нах Намбо прошли вооруж. демонстрации, завершившиеся ликвидацией марионеточных властей и созданием врем. исполнит. к-та Намбо.

2 сент. 1945 на 500-тыс. митинге на пл. Бадинь в Ханое Хо Ши Мин от имени Врем. пр-ва торжественно провозгласил Декларацию независимости Вьетнама и образование Демократической Республики Вьетнам.

Осн. движущими силами А. р. были рабочий класс, крестьянство, нац. буржуазия и др. патриотич. элементы, сплотившиеся под руководством КПИК в едином нац. фронте Вьет-Минь. А. р. явилась одним из проявлений общего распада колониальной системы империализма, начавшегося после 2-й мировой войны, частью общей борьбы народов за демократию и социализм. Вместе с тем она сама оказала большое влияние на развитие нац.-освободит. движения в странах Юго-Вост. Азии, прежде всего в Лаосе и Камбодже.

Док.: Разобьем оковы. Документы Августовской революции 1945 г. во Вьетнаме, пер. с франц., М. 1960.

Лит.: Хо Ши Мин, Избр. статьи и речи, [пер. с вьетн. и франц.], М., 1959, с. 157—65, Труонг Шин [Чыонг Тинь], Августовская революция во Вьетнаме, пер. с вьетн., М., 1954; его же, Октябрьская революция и борьба вьетнамского народа за нац. независимость, нар. демократию и социализм, «ВИ», 1957, № 10; Буй Конг Чынг, Великий Октябрь и создание Коммунистич. партии Индокитая, «ВИ КПСС», 1958, № 6; Шилтова А. П., Мордвинов В.Ф., Нац.-освободит. движение во Вьетнаме (1858—1945), М., 1958.

В. А. Зеленцов. Москва.

АВГУСТОВСКИЕ ВОЛНЕ́НИЯ 1942 В ИНДИИ — массовые выступления против англ. господства. Причинами их были тяготы и лишения нар. масс, вызванные 2-й мировой войной, угроза япон. вторжения в Индию и отказ англ. колонизаторов немедленно передать власть инд. нац. пр-ву. Непосредств. поводом для волнений явился арест колониальными властями 9 авг. 1942 лидеров и деятелей *Индийского Национального конгресса* (Ганди, Дж. Неру, А. К.Азада и др.) и запрещение этой партии. Аресту конгрессистов предшествовало принятие Всеиндийским к-том Конгресса 8 авг. 1942 резолюции «Прочь из Индии!», в к-рой содержалось требование немедленной ликвидации англ. господства и сформирования инд.нац. пр-ва и говорилось о начале ненасильственной кампании гражд. неповиновения, если англ. колонизаторы откажутся выполнить это требование. Лидеры Конгресса, в т. ч. М. К. *Ганди*, хотели использовать резолюцию от 8 авг. для давления на англ. пр-во, многие же конгрессисты надеялись в короткой схватке с англ. колонизаторами завоевать независимость Индии. Хотя А. в. связаны с этой резолюцией, Конгресс был непричастен к организации самих волнений, что подтверждено рядом документов.

А. в. были стихийны, разрозненны, не имели единого плана и руководства. Они охватили почти все провинции Брит. Индии и ряд княжеств. По всей стране происходили митинги и демонстрации протеста против англ. господства и ареста конгрессистов, *хартал*ы (всеобщее прекращение всякой деятельности — торговли, производства, учебных занятий и т. п.), забастовки рабочих, выступления крестьян, столкновения с полицией, разгром полицейских участков, почтовых отделений и др. правительств. учреждений, для чего широко применялись ручные бомбы. Во многих местах было разобрано ж.-д. полотно, перерезаны линии связи и т. д. Волнения продолжались до февр. 1943, хотя наибольший размах они имели с 9 авг. до середины сент. 1942. Англ. власти жестоко подавляли волнения, по-

лиция и войска 538 раз открывали огонь по толпам людей. По офиц. данным, 1028 индийцев было убито, 3 200 ранено, 60 229 арестовано.

В инд. лит-ре А. в. часто называют Августовским восстанием и даже Августовской революцией. А. в. явились стихийным выражением ненависти инд. народа к англ. империалистам и стремления к освобождению страны от чужеземного гнета.

Лит.: Неру Дж., Открытие Индии, пер. с англ., М., 1955, с. 490—544; Prasad A., The Indian revolt of 1942, [Delhi], 1958; Tendulkar D. G., Mahatma, v. 6, [Bombay], 1953.

Ю. П. Насенко. Москва.

АВГУСТОВСКИЙ АНТИПАРТИ́ЙНЫЙ БЛОК — объединение различных антипарт. групп и течений (троцкисты, ликвидаторы, отзовисты, бундовцы). Был организован Л. Д. Троцким на конференции ликвидаторов в Вене 12 (25) авг. — 20 авг. (2 сент.) 1912. Большинство делегатов конференции состояло из лиц, проживавших за границей и с местной парт. работой в России непосредственно не связанных. Докладчик мандатной комиссии был вынужден заявить, что «ни один мандат не внушает доверия», однако конференция утвердила мандаты без обсуждения. Свою конференцию троцкисты и ликвидаторы пытались противопоставить VI Всероссийской конференции РСДРП (Прага, янв. 1912). В докладах Л. Троцкого, Л. Мартова, М. Гольдмана и др., в документах ликвидаторской конференции подвергались ревизии важнейшие программные требования РСДРП. Оппортунистич. характер А. а. б. раскрывала антипарт. платформа, принятая конференцией. В практич. ее части отсутствовали революц. лозунги демократич. республики, конфискации помещичьей земли, права наций на самоопределение. Вместо них выдвигались лишь либеральные требования конституц. реформ и полновластной Думы, «пересмотра аграрного законодательства», свободы коалиций, «культурно-национальной автономии» и т. п. Осуждались политич. стачки и массовая революц. борьба вообще. А. а. б. стремился к раздроблению с.-д. партии, к ее оппортунистич. приспособлению к легальному существованию в рамках столыпинской реакции. Свою линию на ликвидацию нелегальной партии Троцкий прикрывал лживыми фразами об «объединении» и «примирении» большевиков с меньшевиками. В. И. Ленин писал по этому поводу, что Троцкий подлее и вреднее открытых ликвидаторов, потому что он обманывает рабочих, делая вид, что стоит «вне фракций», а на самом деле поддерживает меньшевиков-ликвидаторов. В этот период Ленин назвал Троцкого «Иудушкой Троцким» (Соч., т. 17, с. 25). Сторонники блока, выступая против революц. политики большевиков, являлись «проповедниками капитуляции перед ликвидаторами, строителями столыпинской рабочей партии» (там же, с. 186). Характерной особенностью А. а. б. была его беспринципность. Гл. задача блока заключалась в борьбе против большевистской партии и ее ленинского ЦК, в стремлении отвлечь рабочих от революц. борьбы. Польские с.-д. и плехановцы («меньшевики-партийцы») отказались участвовать в А. а. б. С конференции ушли впередовцы, затем латыш. с.-д. Блок, не имевший никакой связи с массами, фактически распался в 1913—14.

Лит.: Ленин В. И., О фракции сторонников отзовизма и богостроительства, Соч., 4 изд., т. 16; его же, Исторический смысл внутрипартийной борьбы в России, там же; его же, О положении дел в партии, там же, т. 17; его же, О краске стыда у Иудушки Троцкого, там же; его же, Резолюция II Парижской группы РСДРП о положении дел в партии, там же; его же, Из лагеря столыпинской «рабочей» партии, там же, с. 212—14, 253—57, 315—19; его же, Развязка партийного кризиса, там же; его же, О дипломатии Троцкого и об одной платформе партийцев, там же; его же, VI («Пражская») Всероссийская конференция РСДРП, там же; его же, Нелегальная партия и легальная работа, там же, т. 18; его же, «Больные вопросы» нашей партии, там же; его же, Распад «августовского» блока, там же, т. 20.

«АВГУСТОВСКОЕ» («ЛЕ́ТНЕЕ») 1913 г. СОВЕЩА́НИЕ ЦК РСДРП С ПАРТИ́ЙНЫМИ РАБО́ТНИКАМИ — состоялось в Поронине, близ Кракова, 23 сент. (6 окт.) — 1 (14) окт. В целях конспирации было названо «августовским» («летним»). На совещании присутствовало 22 чел. (из них с решающим голосом 17): от ЦК, ЦО, редакции журн. «Просвещение», члены с.-д. фракции Гос. думы, одновременно представлявшие и местные парт. орг-ции, и др. С правом совещат. голоса присутствовали представители польск. с.-д. Совещание проходило под рук. В. И. Ленина, к-рый выступал с отчетом о работе ЦК, с докладом по нац. вопросу, о междунар. социалистич. конгрессе в Вене, а также почти по всем вопросам повестки дня. В совещании участвовали А. Е. Бадаев, Г. И. Петровский, М. К. Муранов, Н. Р. Шагов, И. Арманд, Н. К. Крупская, А. В. Шотман, Е. Ф. Розмирович, С. И. Дерябина, А. А. Трояновский, Я. С. Ганецкий и др. Совещание заслушало доклады с мест, доклад о работе с.-д. Польши и Литвы, отчет о работе ЦК партии, о задачах агитации в наст. момент, организац. вопрос и о парт. съезде, о стачечном движении, о парт. печати, о думской работе социал.-демократии и думской с.-д. фракции, о работе в легальных обществах, нац. вопрос, о народниках, о предстоящем междунар. социалистич. конгрессе (в Вене). В резолюции «О задачах агитации в настоящий момент» совещание указало, что гл. революц. лозунгами партии по-прежнему являются: демократич. республика, конфискация помещичьих земель, 8-часовой рабочий день.

На совещании были подведены итоги работы партии в массах, отмечено усиление рабочего движения в стране и нарастание революции. Совещание отметило, что рабочее движение все больше и больше сметает со своего пути ликвидаторство и что на местах ликвидаторы почти нигде не играют сколько-нибудь значит. роли. По нац. вопросу совещание отвергло предложение меньшевиков и бундовцев о «культурно-национальной автономии» и вынесло решение, в к-ром подчеркивалось, что интересы рабочего класса требуют слияния рабочих всех национальностей данного гос-ва в единых пролет. орг-циях — политических, профессиональных, кооперативно-просветительных и т. д. В постановлении указывалось, что с.-д. партия должна отстаивать право угнетенных наций на самоопределение, вплоть до отделения и образования самостоят. гос-ва. Совещание дало ответы на все осн. вопросы парт. жизни. Единственно правильным типом организац. строительства была признана нелегальная партия, как сумма нелегальных ячеек, окруженных сетью легальных и полулегальных обществ. Совещание призвало членов партии работать над укреплением парт. организаций на местах и сплочением их между собой.

Лит.: Ленин В. И., Соч., 4 изд., т. 19, с. 375—88; КПСС в резолюциях и решениях съездов, конференций и пленумов ЦК, ч. 1, 7 изд., М., 1954; История Коммунистич. партии Советского Союза, М., 1959; Володарская А. М., Поронинское совещание ЦК РСДРП с парт. работниками в 1913, в сб.: ИЗ, т. 59, М., 1957.

В. С. Владимирцев. Москва.

АВГУСТОВСКОЕ НАСТУПЛЕ́НИЕ 1919 — наступление советских войск Юж. фронта (на 15 июля ок. 160 тыс. штыков и сабель и 541 орудие; команд. фронтом В. Н. Егорьев) в авг. 1919. Белые армии ген. Деникина (ок. 115—120 тыс. штыков и сабель и 300—350 орудий), захватившие к началу июля Сев. Кавказ, Царицын, Донскую обл., Харьков, Крым, бо́льшую часть Донецкого басс., продвигались далее на С. В связи с затянувшейся подготовкой наступления план сов. командования стал известен Деникину, к-рый 10 авг. направил на стыке 8-й и 9-й армий (см. карту) в глубокий рейд по тылам сов. армий конный корпус ген. Мамонтова (ок. 8 тыс. сабель), занявший 18 авг.



Тамбов. Этот рейд отвлек с фронта 5 стрелк. дивизий, конный корпус С. М. Буденного и др. части. Группа В. И. Шорина (45 тыс. штыков и сабель и до 200 орудий), перейдя в наступление 14 авг., встретила упорное сопротивление примерно равных сил Донской и Кавказской армий Деникина; после тяжелых боев в начале сентября она вышла на рубеж рр. Хопра и Дона, подойдя с С. к Царицыну. Группа В. И. Селивачева (ок. 36—37 тыс. штыков и сабель) вначале успешно наступала в стыке Донской и «добровольческой» армий белых (25 тыс. штыков и сабель) и за 10 дней овладела районом Купянска. Под давлением белых, перешедших 26 авг. в контрнаступление на флангах, группа 3 сент. начала отход и, понеся тяжелые потери, к 12 сент. сдерживала противника на подступах к Воронежу. Неудача А. н. явилась следствием недостатка сил и особенно кавалерии в наступавших группах и превосходства белогвардейцев в вооружении. Разрозненное наступление групп сов. войск отражалось противником порознь. Воспользовавшись неудачей А. н., «добровольческая армия» (основное ядро сил Деникина) повела наступление на Курск и создала угрозу Туле и Москве.

Лит.: Ленин В. И., Соч., 4 изд., т. 29, с. 402—19; История Гражд. войны в СССР, т. 4, М., 1959; Егоров А. И., Разгром Деникина. 1919, М., 1931; Голубев А., Гражд. война 1918—20 гг., [М.], 1932. *А. В. Голубев.* Москва.

АВДА́КОВ, Николай Степанович (1851—1915) — один из лидеров российской монополистич. буржуазии, инженер. Был тесно связан с иностр. (преим. франц.) финанс. капиталом; активно содействовал образованию монополий в России. А. играл ведущую роль на съездах горнопромышленников Юга, на к-рых избирался председателем совета съездов (1900—05) и уполномоченным, т. е. представителем при пр-ве (1878—1915). Являлся председателем совета «*Продугля*» и членом совета «*Продамета*»; с 1906—член Гос. совета от торгово-пром. курии; в 1907—15 — пред. *Совета съездов представителей промышленности и торговли.*

Соч.: О пошлинах на иностр. каменный уголь, нов. изд., Х., 1886; Краткий статистич. обзор донецкой каменноугольной пром-сти, [Х., 1896]; Об отношениях южной горной пром-сти к железным дорогам..., Х., 1896.

Лит.: Ленин В. И., Анкета об организациях крупного капитала, Соч., 4 изд., т. 18.

АВДЕ́ЕВ, Николай Николаевич (парт. псевд. — Алексей) (1879—18.IV.1926) — участник революц. движения в России (с 1900). Родился в Козлове в семье купца. Член Коммунистич. партии с 1905. Неоднократно подвергался арестам. С дек. 1905 — чл. Екатеринославского к-та РСДРП. В янв. 1906 был арестован и сослан в Сибирь, откуда бежал в Москву. Здесь в 1906—07 был ответств. пропагандистом ж.-д. районного к-та РСДРП. После Февр. революции входил в группу с.-д. интернационалистов; был депутатом Тюменского совета, редактировал газету «Наш путь». В 1919 А. и его жена О. Дилевская были арестованы колчаковцами, подвергнуты расстрелу; Дилевская была убита, тяжело раненному А. удалось спастись. Впоследствии А. работал в Истпарте ЦК ВКП(б) и являлся членом коллегии Центрархива. Один из организаторов и активных деятелей Об-ва историков-марксистов. Автор ряда работ по истории партии.

Лит.: Ярославский Е., Памяти Н. Н. Авдеева, «Правда», 1926, 20 апр., № 90; Покровский М. Н., Н. Н. Авдеев, как историк, «ПР», 1926, № 5 (52).

АВЕНЕ́ЛЬ (Avenel), Жорж (виконт д') (2.VI.1855—7.II.1939) — франц. историк и социолог. Руководил отделом политич. хроники в «Revue des deux mondes». Осн. труд А. —«Ришельё и абсолютная монархия» («Richelieu et la monarchie absolue», t. 1—4, 1884—90), в к-ром Ришелье изображается создателем надклассового гос-ва. В работах по экономич. вопросам А. не учитывал падения покупат. стоимости ливра вследствие изменения самой стоимости драгоценных металлов, поэтому его данные о реальных ценах опровергнуты в 1920—30-х гг. П. Раво и А. Озе. Он стремился показать, что капитализм ведет к увеличению состояний и количества богатых и что от богатства больше благ получают мелкие собственники, чем магнаты капитала.

Соч. (кроме назв. в ст.): Histoire économique de la propriété, des salaires, des denrées et de tous les prix en général. Depuis l'an 1200 jusqu'en l'an 1800, 2 éd., v. 1—7, P., 1913—26; La fortune privée à travers sept siècles, P., 1895; Le mécanisme de la vie moderne, ser. 1—5, P., 1896—1905; Paysans et ouvriers depuis sept cents ans, 5 éd., P., 1913; La noblesse française sous Richelieu, P., 1901. *А. И. Коробочко.* Ленинград.

АВЕНТИ́Н (Aventinus), собств. — Иоганн Турмайр (Turmayr) (4.VII.1477—9.I.1534)— нем. историк-гуманист. Ученик К. *Цельтиса* в ун-тах Ингольштадта и Вены. С 1517 — баварский придворный историограф. Его гл. труд — «Баварская хроника» («Annales ducum Boiariae») написана между 1519 и 1521 по-латыни; позднее переработана и переведена А. на нем. яз. В этой первой истории Баварии и первом крупном историч. произв. на нем. яз. освещена история Баварии в связи с общегерм. и общеевроп. историей. Соч. имеет ярко выраженное антикатолич. и антикняж., демократич. направление (впервые напечатано в 1554, после смерти автора). В 1523 А. издал первую карту Баварии.

Соч.: Sämtliche Werke, Bd 1—6, Münch., 1880—1908; Baierische Chronik, hrsg. v. G. Leidinger, Jena, 1926.

Лит.: Döllinger J., Aventin und seine Zeit, Münch., 1877; Kirs A., Die Bayrische Chronik Aventins, Stuttg., 1915.

АВЕНТИ́Н (Aventinus) — один из 7 холмов Др. Рима. В эпоху республики был населен преим. *плебеями* и во время обострения клас. борьбы служил для них убежищем (по преданию, плебеи удалялись на А. во время борьбы с патрициями и пр.). Ввиду близости к Тибру был складочным местом для хлеба и леса. В древности на А. находилось неск. значит. храмов, в т. ч. храм Дианы. В наст. время А. — малонаселенная часть Рима.

Лит.: Merlin A., L'Aventine dans l'antiquité, P., 1906.

АВЕНТИ́НСКИЙ БЛОК — блок оппозиц. антифаш. партий и политич. группировок в Италии, созданный в 1924. Свое название получил от холма *Авентин* в Риме. В А. б. вошли представители народной (католич.), республиканской и социалистич. партий, а также беспартийные; в знак протеста против убийства фашистами Дж. *Маттеотти* (10 июня 1924) депутаты оппозиции вышли из парламента и создали «Комитет оппозиц. фракций». Считая, что эти действия оппозиции могут послужить сигналом для перехода к открытой массовой борьбе против фашизма, коммунистич. партия присоединилась к А. б. Вместе с тем компартия выдвинула перед руководящим комитетом А. б. требование объявить всеобщую политич. забастовку, фискальную забастовку (отказ платить налоги) и объявить себя антипарламентом. Однако представители др. партий, входящих в комитет, и один из его наиболее авторитетных лидеров Дж. *Амендола*, отвергли предложения коммунистов, отказавшись, следовательно, от к.-л. решит. действий против фашизма. В этих условиях раскол парламента терял всякое значение, и поэтому компартия решила вернуться в парламент, чтобы с его трибуны разоблачать фашизм. В 1926 пр-во Муссолини запретило деятельность оппозиции. Остатки А. б., лишенные связи с массами, перестали играть серьезную роль в борьбе против фашизма.

Лит.: Тридцать лет жизни и борьбы Итал. коммунистич. партии. Сб. ст. и док., под ред. П. Тольятти, пер. с итал., М., 1953; Carocci G., G. Amendola nella crisi dello stato italiano, 1911—1925, Mil., [1956]. *Б. Р. Лоцухов.* Москва.

АВЕРЕ́СКУ (Averescu), Александр (9.IV.1859—3.X.1938) — рум. воен. и политич. деятель, маршал (с 1934). Род. в Измаиле в семье помещика. Участвовал в рус.-тур. войне 1877—78. В 1886 окончил воен. академию в Турине. С 1895 по 1898 — воен. атташе в Берлине. В 1907—09 — воен. министр; руководил подавлением крест. восстания 1907 в Валахии и Молдове. В 1911 назначен нач. рум. Ген. штаба. Во время 2-й Балканской войны (29 июня — 10 авг. 1913) руководил операциями против болг. армии. С начала 1-й мировой войны командовал корпусом, затем армией. В 1919 — мин. внутр. дел, в 1920—21 — премьер-министр. Пр-во А. жестоко расправилось с участниками всеобщей октябрьской забастовки 1920, приняло ряд законов, направленных против рабочего и крест. движения. В 1920 А. преобразовал осн. им в 1918 Нар. лигу в Нар. партию, к-рая опиралась на зажиточное крестьянство и мелкую буржуазию, была близка по своей программе к Либеральной партии Братиану. В 1926—27 А. — снова премьер-министр, проводил политику сближения с Италией. В 30-х гг. выступал сторонником союза с фаш. Германией.

АВЕ́РИЧКИН, Федор Степанович (1889—1933) — активный участник Окт. революции и гражд. войны. Чл. Коммунистич. партии с 1917. Будучи матросом посыльного судна «Кречет», после Февр. революции 1917 был избран чл. Совета депутатов армии, флота и рабочих Свеаборгского порта, а затем обл. к-та Финляндии. В авг. — окт. 1917 — товарищ председателя *Центробалта*, провел большую работу по мобилизации матросов на борьбу против корниловщины, за победу Окт. революции. Участвовал в создании воен. флотилии Каспийского м.

Лит.: Балт. моряки в подготовке и проведении Великой Окт. социалистич. революции, М.—Л., 1957 (см. указатель).

АВЕРРО́ЭС — см. *Ибн Рошд.*

АВЕ́СТА (ср.-перс. apastak — текст; часто называется зенд-авеста, т. е. текст с комментарием) — священная книга зороастрийцев; написана на ср.-перс. яз., дошла до нас в поздних рукописях 13—14 вв., но сложилась еще в 6—4 вв. до н. э. Состоит из 4 осн. частей: Ясна, Вендидад, Яшты и Виспered. А. содержит религ. гимны, стихотв. проповеди *Заратуштры* и легенды. Осн. сюжетом является вечная борьба доброго бога *Ахурамазды* и злого бога Анхра-Майнью. В более древних частях А. (т. н. «Гатах»), входящих в Ясну, чувствуются традиции племенной демократии (восхваление мирного земледельч. труда, сочувствие беднякам, угнетаемым знатью).

По мнению большинства сов. востоковедов (напр., акад. В. В. Струве и чл.-корр. АН СССР С. П. Толстова, сопоставляющего результаты своих раскопок с данными А.), А. сложилась в Ср. Азии и лишь позднее была признана в Иране. Др. исследователи считают родиной А. Мидию [совр. Сев.-Зап. Иран и Азербайджан (точки зрения франц. ученого Ж. Дармстетера и сов. ученого И. Алиева)]. Окончат. редакцию А. получила при Шапуре II [310—379] и стала общепризнанной канонич. книгой в державе Сасанидов. Сохранилась у парсов, последних зороастрийцев, к-рые в 7 в. переселились в Индию (Бомбей), спасаясь от преследования мусульман. А. — важный источник для изучения прошлого народов Ирана и Ср. Азии.

Лит.: Струве В. В., Родина зороастризма, «СВ», 1948, № 5, с. 5—34; Дьяконов И. М., История Мидии..., М.—Л., 1956, с. 45—56; Толстов С. П., По следам др.-хорезмийской цивилизации, М.—Л., 1948, гл. 6; Darmesteter J., Le Zend-Avesta, v. 1—3, P., 1892—93. *Д. Г. Редер.* Москва.

АВИ́ДИЙ КА́ССИЙ (Avidius Cassius), Гай (ум. 175)— рим. полководец. Участвовал в войнах с Парфией, завоевал и разрушил Ктесифон и Селевкию (165—166). Подавил восстание буколов в Египте в 172; затем командовал войсками в Сирии и Армении. В 175 провозгласил себя императором и, опираясь на Египет, Сирию и Киликию, воевал в Каппадокии и Вифинии. Был убит.

АВИЕ́Н (Avienus), Руф Фест — рим. поэт и географ 4 в. Был проконсулом в провинциях Ахайе и Бетике. В соч. «Описание морского берега» («Ora maritima»; сохранилась лишь 1-я книга) описал побережье Испании и ряд племен, населявших Пиренейский п-ов. А. использовал соч. ряда др. авторов, среди к-рых особенно важен т. н. «Перипл Массалиота» 6 в. до н. э., содержавший сведения о географии и этнографии Британии, Галлии, Испании (гл. обр. о Тартессе). Соч. А. — осн. ист. источник по антич. Испании.

Соч.: Ora maritima, в кн.: Fontes Hispaniae antiquae, ed. por A. Schulten y P. Bosch Gimpera, t. 1, Barcelona, 1922; в рус. пер.— Описание морского берега (Испании). «ВДИ», 1939, № 2/7.

А́ВИЛА (Ávila)— город в Испании, центр провинции того же названия на Ю. Старой Кастилии. 24 тыс. жит. (1954). В Авиле сохранились мощные ср.-век. стены с 86 круглыми зубчатыми башнями, собор (начат в 12 в.) с живописью (кон. 15—нач. 16 вв.). В древности А.—финикийская, а затем римская колония. В 8 в. была завоевана арабами; в 11 в. отвоевана христианами и стала объектом династич. борьбы между Арагоном и Кастилией. Получила ряд привилегий от Альфонса X, короля Кастилии [1252—82]. В 1520 приняла активное участие в восстании *комунерос*; 29 июля 1520 в А. собрались делегаты от восставших городов и образовали т. н. «Святую хунту», к-рая объявила



Собор

себя независимой от наместника и королев. совета. С 17 в. (после изгнания из А. *морисков* в 1609) А. постепенно приходит в упадок.

АВИНЬО́НСКОЕ ПЛЕНЕ́НИЕ ПАП, «вавилонский плен» (март 1309 — янв. 1377, с перерывом 1367—70),— пребывание римских пап в Авиньоне (Avignon, Франция) в политич. зависимости от франц. короля; привело к обострению отношений между европ. странами. Предпосылкой А. п. п. была политич. победа франц. короля Филиппа IV над папой Бонифацием VIII, притязавшим на подчинение светских государей своей власти. А. п. п. было проявлением упадка папской власти, подтачиваемой крепнущими феод. монархиями. Франц. ставленник папа Климент V [1305—14] перенес в 1309 под давлением Филиппа IV свою резиденцию в Авиньон, принадлежавший неаполитанскому королю (куплен папой в 1348). Подчинение Климента V франц. королю проявилось, в частности, в роспуске ордена *тамплиеров* (Вьеннский собор 1311—12). В период А. п. п. еще более усилился фискальный гнет рим. курии, особенно при Иоанне XXII [1316—34]. Огромные суммы, получаемые от продажи церк. должностей, управления нек-рыми церквами, торговли индульгенциями, сбора крестоносной десятины, *аннатов* и т. п., а также доходы от юбилейных лет и пр. шли на содержание папского двора, обогащение родственников пап, подкуп кардиналов. Борьба в 1317—1347 Людовика Баварского, поддерживаемого *Марсилием Падуанским*, с папами Иоанном XXII, Бенедиктом XII и Климентом VI, рост нац. оппозиции в Англии (выступление с 1366 *Уиклифа*) и др. странах способствовали утрате папством политич. значения. Одной из предпосылок освобождения папства из-под влияния Франции было ее ослабление в ходе *Столетней войны 1337—1453*. Полная анархия в самой Папской обл., захват части ее могуществ. феодалами и городами, экономич. упадок Рима, нар. волнения, вызванные тягостным папским режимом, также побудили пап после неудачной попытки использовать в своих целях восстание *Кола ди Риенци* 1347 к возвращению в Рим (в 1367—70 временно; в 1377 — окончательно). Однако это не улучшило положения папства: начался (в 1378) т. н. «*Великий раскол*».

Лит.: Mollat G., Les papes d'Avignon (1305—78), 9 éd., P., 1949.

М. Л. Абрамсон. Москва,

АВИ́ССКАЯ ДИНА́СТИЯ (Aviz, Avis)—португ. королев. династия [1385—1580]. Осн. королем Жуаном I [1385—1433], великим магистром *Ависского ордена*. Представители А. д.: Жуан I [1385—1433], Дуарти (Эдуард) [1433—38], Альфонс V [1438—81], Жуан II [1481—95], Мануэл I [1495—1521], Жуан III [1521—57], Себастиан [1557—78], Энрики [1578—80]. После пресечения А. д. престол был захвачен исп. королем Филиппом II, и установлена династич. уния Португалии с Испанией.

АВИ́ССКИЙ О́РДЕН — португ. духовно-рыцарский орден. Осн. в 1162 кастильскими рыцарями ордена *Калатравы*. Получил назв. по г. Авису (Aviz, Avis), к-рый был пожалован ордену королем Альфонсом II в 1162. А. о. играл значит. роль в истории *Реконкисты* в Португалии. В 1789 как организация перестал существовать.

АВИЦЕ́ННА — см. *Ибн Сина*.

АВКСЕ́НТЬЕВ, Николай Дмитриевич (1878—1943)— один из лидеров партии эсеров. С 1907 по 1917 в эмиграции. Чл. ЦК партии эсеров; представляя ее правое крыло, защищал легальность и отказ от террора. В годы 1-й мировой войны — крайний социал-шовинист, участник обороноч. изданий «За рубежом» и «Новости», один из редакторов выходившего в Париже журн. «Призыв». В 1917 был чл. исполкома Петрогр. совета, пред. Всерос. совета крест. депутатов; в июле— авг.— министр внутренних дел во Врем. пр-ве; в окт. — пред. *Предпарламента*. А. — враг Окт. революции и Сов. власти. В 1918—один из организаторов контрреволюции в Поволжье и Сибири, чл. Уфимской директории. С конца 1918—белоэмигрант; с 30-х гг. возглавлял в Париже рус. эмигрантскую масонскую ложу «Северная звезда», занимавшуюся антисов. деятельностью.

АВЛАБА́РСКАЯ ТИПОГРА́ФИЯ — нелегальная типография, созданная Кавк. союзным к-том РСДРП в 1903 в предместье Тифлиса Авлабаре. Осн. работа

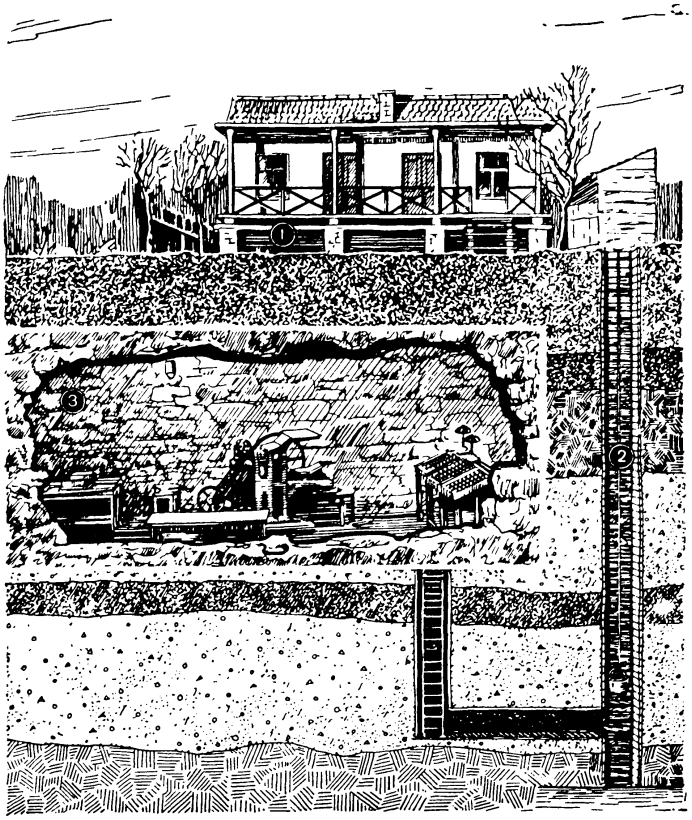

Авлабарская типография (макет): *1* — дом, где помещалась типография; *2* — спуск в помещение типографии; *3* — внутренний вид типографии, помещавшейся под землей.

по устройству А. т. была проведена чл. Кавк. союзного к-та РСДРП Михо Бочоридзе. В А. т. были напечатаны работы В. И. Ленина — «Революционная демократическая диктатура пролетариата и крестьянства», «К деревенской бедноте», Программа РСДРП, принятая на II съезде РСДРП, Устав РСДРП, принятый на III съезде РСДРП, листовки и воззвания в тыс. экз. на рус., груз. и арм. яз. А. т. издавались газеты «Пролетариатис брдзола» («Борьба пролетариата») и «Пролетариатис брдзолис пурцели» («Листок борьбы пролетариата»). Подготовку статей, листовок и прокламаций, печатавшихся в А. т., вели члены Кавк. союзного к-та РСДРП: М. Г. Цхакая, А. Г. Цулукидзе, И. В. Сталин, С. Г. Шаумян, В. С. Бобровский, Ф. Е. Махарадзе и др. Издания распространялись в Закавказье и др. местностях России. А. т. была тщательно законспирирована (помещалась под домом, в подземелье, куда вел спец. ход). В А. т. в разное время работали передовые рабочие: Ч. Каландадзе, Г. Лелашвили, Т. Вахтангов, М. Гогуадзе и др. «Хозяйкой» дома, где была устроена А. т., работала Б. Бочоридзе, а в последние 2 месяца — М. Гогуадзе. 15 апр. 1906 А. т. была захвачена жандармерией. В наст. время восстановлена как ист. памятник-музей.

Лит.: Авлабарская нелегальная типогр. Кавказского Союзного к-та РСДРП (1903—1906). Сб. мат-лов и док-тов, Тб., 1954.

АВНОЮ — см. *Антифашистское вече народного освобождения Югославии.*

АВРАА́М (др.-евр.; букв. значение, по-видимому,— отец множеств), сокр. Абрам,— мифич. родоначальник евр. племен. Библейская традиция (кн. Бытия, XI—XXV) считает родиной А. *Ур* и сообщает о его странствованиях по Двуречью, Палестине и Египту. А. приписывается победа над эламитами и их союзником, вавилонским царем Хаммурапи (Амрафелом). Легенда о столкновениях гл. жены А. Сарры и его наложницы Агари ярко отражает патриархальную семью, а рассказ о неудавшейся попытке А. заколоть в жертву богу Яхве своего сына Исаака свидетельствует о начавшейся отмене человеч. жертвоприношений (ср. греч. миф об Ифигении).

АВРААМИЙ ПАЛИЦЫН (до принятия монашества — Аверкий Палицын) (ум. 13.IX.1626)— рус. политич. деятель и писатель. Род. в дворянской семье. В 1588 подвергнут опале, возможно, за участие в заговоре Шуйских, и пострижен в монахи в Соловецком монастыре. При царе Борисе Годунове возвращен из ссылки; в правление царя Василия Шуйского в 1608 назначен келарем Троице-Сергиева монастыря. Осенью 1610 участвовал в посольстве к польск. королю Сигизмунду III, чтобы пригласить его сына Владислава на рус. престол. В 1612 активно содействовал победе ополчения К. З. Минина и Д. М. Пожарского над польск. интервентами, призывая народ в Москве (в т. ч. казаков) к активной борьбе с иноземными захватчиками. В 1618 успешно руководил защитой монастыря от войск польского королевича Владислава. В 1619 был вынужден уехать в Соловецкий монастырь, где и умер. А. П. — автор популярного «Сказания об осаде Троице-Сергиева монастыря от поляков и литвы и о бывших потом в России мятежах». Сохранилось в списках 17—18 вв.

Первые 6 глав «Сказания», написанные, возможно, не А.П., а лишь отредактированные им, возникли в кон. 1612—нач. 1613. В них автор, говоря «о начале беды во всей России», указывает, что ее причиной было «безумное молчание» приближенных царя Б. Годунова, не решившихся говорить ему истину. В нем впервые в публицистике 17 в. сделана попытка выяснить социальные причины происшедших событий (закрепощение крестьян, их бегство на юг и пр.). Ок. 1620 А. П. добавил к ранее написанному тексту сведения об осаде Троице-Сергиева монастыря и по истории Рус. гос-ва вплоть до заключения *Деулинского перемирия 1618*. В главах, посвященных осаде монастыря, описаны героич. сцены и эпизоды, даны образы героев-крестьян, подчеркнут патриотизм рус. людей. Произведение А. П. выражает мировоззрение класса феодалов. Автор пытается доказать незыблемость клас. структуры общества, состоящего из «господ» и «вечных холопей». В этом соч. защищается теория самодержавной монархии и подчеркивается ее «божественное» происхождение. Историческое по своему замыслу и значению «Сказание» А. П. одновременно является замечат. художеств. произведением о «великой разрухе» Моск. гос-ва. Оно было популярно в 17—19 вв. Его стиль ясен, рассказ прост и последователен, речь ритмична, часто рифмована; язык образный. Труд А. П. — важный источник для изучения событий нач. 17 в.

Соч.: Сказание Авраамия Палицына. Подг. текста и комментарии О. А. Державиной и Е. В. Колосовой, М.—Л., 1955.

Лит.: Кедров С., Авраамий Палицын, [М., 1880]; Платонов С. Ф., Древнерус. сказания и повести о смутном времени 17 в., 2 изд., СПБ, 1913; Державина О. А., Списки «сказания» Авраамия Палицына, «Зап. отд. рукописей ГБЛ», 1952, в. 14.

М. Я. Попов. Москва.



АВРЕЛИА́Н (Aurelianus), Луций Домиций (9.IX.214 или 215—275) — рим. император с 270. Иллириец из незнатной семьи в Паннонии, провозглашен императором дунайскими легионами. Способный военачальник, А. был вынужден оставить Дакию, но отбросил готов за Дунай, вытеснил алеманнов из Реции и Италии, подчинил Галлию, войдя в тайное соглашение с ее правителем Тетриком. На Дунае разбил карпов, на В. — войска Зиновии, царицы Пальмиры, узурпатора Фирма в Египте. Во внутр. политике А. пытался утвердить неогранич. власть императора (впервые официально именовался господином и богом — dominus et deus), ввел повсеместно новый культ бога солнца. В 273 в Риме подавил движение монетариев. Для защиты Рима от варваров была построена Аврелианова стена (закончена Пробом в 279); остатки сохранились. А. убит заговорщиками.

Источн.: SHA, v. 2, Lipsiae, 1865; Aur Vict., Liber de Caesaribus, lib. 36, Monachii, 1892

Лит.: Штаерман Е. М., Кризис рабовладельч. строя в зап. провинциях Рим. империи, М.,1957, с. 482—89; Homo L., Essai sur la règne de l'empereur Aurélien, P., 1904.

АВРЕ́ЛИЙ ВИ́КТОР, Секст (Sextus Aurelius Victor) — рим. историк 4 в. Его труд «О цезарях» («De Caesaribus») содержит биографии императоров с *Августа* до Констанция II включительно (361) и краткие характеристики в духе стоической морали; нек-рые сведения нигде больше не повторяются.

Соч.: Liber de Caesaribus, Lipsiae,1911; изд. содержит также приписываемые А. В. соч.: Origo gentis romanae et Liber de viris illustribus urbis Romae, subsequitur Epitome de Caesaribus, recens. F. Pichlmayr.

АВРЕ́ЛИЙ КО́ТТА, Гай (Gaius Aurelius Cotta) (ок. 120—74 до н. э.) — рим. гос. деятель, консул 75, оратор. Был другом *Ливия Друза*, нар. трибуна 91, после убийства к-рого А. К. был изгнан из Рима. Будучи консулом, предложил отменить закон Суллы, запрещавший нар. трибунам занятие высших магистратур. Был проконсулом в Галлии.

АВРЕ́ЛИЙ КО́ТТА, Марк (Marcus Aurelius Cotta)— рим. гос. деятель, консул 74 до н. э. В 3-й войне с Митридатом VI (74—64 до н. э.) был послан воевать в Вифинию (разбит при Халкедоне); в 73—70, жестоко опустошая города черноморского побережья, помогал Лицинию Лукуллу завоевывать *Понт*. За разграбление Гераклеи (с присвоением добычи) был осужден (67 до н. э.).

А́ВРОВ, Дмитрий Николаевич (1890—1922) — активный участник гражд. войны. Чл. Коммунистич. партии с 1918. После Окт. революции как воен. специалист был привлечен к созданию Красной Армии и назначен комиссаром 1-й армии. В 1918 участвовал в боях с белочехами и белогвардейцами на Вост. фронте; позже — комендант Казанского и Курского укрепл. р-нов. В 1919 — комендант Петрогр. укрепл. р-на, затем нач. внутр. обороны Петрограда. В 1920—21 — командующий войсками Петроградского военного округа; участвовал в ликвидации антисов. Кронштадтского мятежа 1921. Похоронен на Марсовом поле (Ленинград).

Лит.: История гражд. войны в СССР, т. 4, М., 1959; Пухов А. С., Петроград не сдавать! Коммунисты во главе обороны Петрограда в 1919, М., 1960; Иванов И. А., Марсово поле, Л., 1958.

«АВРО́РА» — крейсер Балт. флота, команда к-рого (578 чел.) приняла активное участие в Окт. революции. «А.» вступила в строй в 1903, участвовала в Цусимском сражении 1905. В 1916 стала на капитальный ремонт у Франко-русского з-да в Петрограде. 28 февр. (13 марта) 1917 матросы вместе с рабочими завода подняли восстание. Власть на крейсере перешла в руки революц. матросов. Был избран судовой комитет (пред. Я. В. Федянин, с авг. — А. В. Белышев). Врем. пр-во пыталось вывести «А.» из Петрограда; 22 окт. (4 ноября) судовой к-т принял решение не выполнять распоряжений пр-ва. К этому времени большевистская парт. организация «А.» насчитывала 42 чел. В ночь на 25 окт. (7 ноября) «А.» по приказу Петрогр. ВРК подошла к Николаевскому (ныне им. лейтенанта Шмидта) мосту. Команда «А.» совм. с матросами 2-го Балт. экипажа захватила мост и свела его, обеспечив тем самым пере-

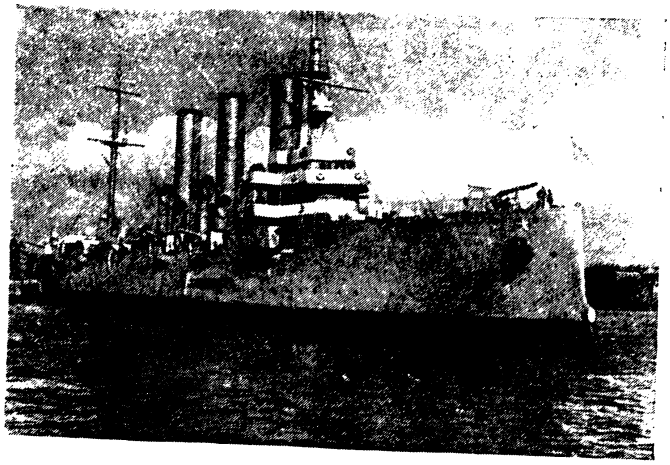

ход отрядов Красной гвардии с Васильевского о-ва в центр города. Утром 25 окт. (7 ноября) радиостанция «А.» впервые передала написанное В. И. Лениным воззвание «К гражданам России!». В этот же день в 21 ч. 45 мин. носовое орудие «А.» холостым выстрелом дало сигнал к штурму Зимнего дворца. Матросы крейсера принимали участие в штурме Зимнего, в занятии центр. телефонной станции и в охране Смольного. 2 ноября 1927 «А.» награждена орденом «Красного Знамени» за революц. заслуги. В период Отечеств. войны 1941—45 крейсер находился в Ораниенбауме (ныне г. Ломоносов). Экипаж крейсера участвовал в обороне Ленинграда. 17 ноября 1948 «А.» установлена на вечную стоянку на Неве у Петрогр. набережной как памятник Вел. Окт. социалистич. революции. Одновременно «А.» является учебным кораблем Ленинградского нахимовского уч-ща. С 1957 на «А.» создан филиал Центрального военно-морского музея.

Лит.: Балтийские моряки в подготовке и проведении Великой Окт. социалистич. революции, под ред. Р Н. Мордвинова, М.—Л., 1957; Пронин М. П., Легендарный крейсер, Л., 1957; Богданов А. В., Моряки-балтийцы в 1917 г., М., 1955.

П. К. Азаров. Ленинград.

АВСТРА́ЗИЯ (Austrasia, Austria) — при Меровингах (6—8 вв.) вост. часть франкского гос-ва, в противоположность зап. части — *Нейстрии*; позже, при Каролингах, называлась Francia Orientalia. Границами условно служили р. Маас, Арденны и Вогезы. Гл. города — Мец и Реймс.

Лит.: Gerard P. A.F., Histoire des Francs d'Austrasie, 2 éd., v. 1—2, Brux., 1865; Wahl E., Die Stellung Austers im Frankenreiche, Halle a. S., 1913 (Diss.); Helbok A., Grundlagen der Volksgeschichte Deutschlands und Frankreichs..., B., 1937—38.

АВСТРАЛИЙСКИЙ СОЮЗ (Commonwealth of Australia) — гос-во, расположенное на материке Австралия, о. Тасмания, мелких островах у побережья — Флиндерс и др., а также на островах и островных группах в Тихом и Индийском ок. Площ. 7,7 млн. *км*². Нас. (на конец 1960) 10,4 млн. чел., подавляющее большинство — потомки переселенцев из Великобритании, численность аборигенов (по переписи 1947) — около 50 т. ч. Гос. язык — английский. Столица — г. Канберра.

А. с. входит в состав Содружества (Commonwealth). Глава гос-ва — англ. король (с 1952 — королева Елизавета II), представляемый в А. С. ген.-губернатором. Высший орган законодат. власти — двухпалатный парламент (палата представителей и сенат). Высший орган исполнит. власти — пр-во, состоящее из представителей партии, имеющей большинство в палате представителей. Гос. флаг и герб см. в табл. к статьям *Флаг государственный* и *Герб государственный*.

Исторический очерк

В истории А. С. можно выделить следующие периоды: 1) Первобытнообщинный строй (до начала европ. колонизации в кон. 18 в.). 2) Становление австрал. капитализма и складывание централизованного гос-ва, образование доминиона (1788—1901). 3) А. С. в 1901—18, развитие монополистич. капитала. 4) А. С. в 1918—45, превращение А. С. в малую империалистич. державу. 5) А. С. с 1945, выход австрал. империализма на мировую арену, ослабление связей А. С. с Англией, усиление влияния США на экономику и политику А. С.

Австралия до конца 18 в. Характерным для этого периода было существование на терр. Австралии многочисл. племен, находившихся на крайне низком уровне хозяйственного и культурного развития. Предки коренных жителей Австралии, прибывшие из Юж. Азии, заселили континент, видимо, в период позднего палеолита. Тяжелые природные условия и оторванность от других народов мира замедлили развитие австрал. племен. К началу европ. колонизации они находились на уровне охотничьего и собирательского х-ва, не знали земледелия и скотоводства. В кон. 18 в. на континенте жило примерно 500 племен общей численностью в 250—300 тыс. чел. (см. *Австралийцы* —1).

Австралия в 1788—1901. В 1788 в Австралии было основано первое англ. поселение [будущий г. Сидней (Сидни)]. Процесс колонизации континента англичана-

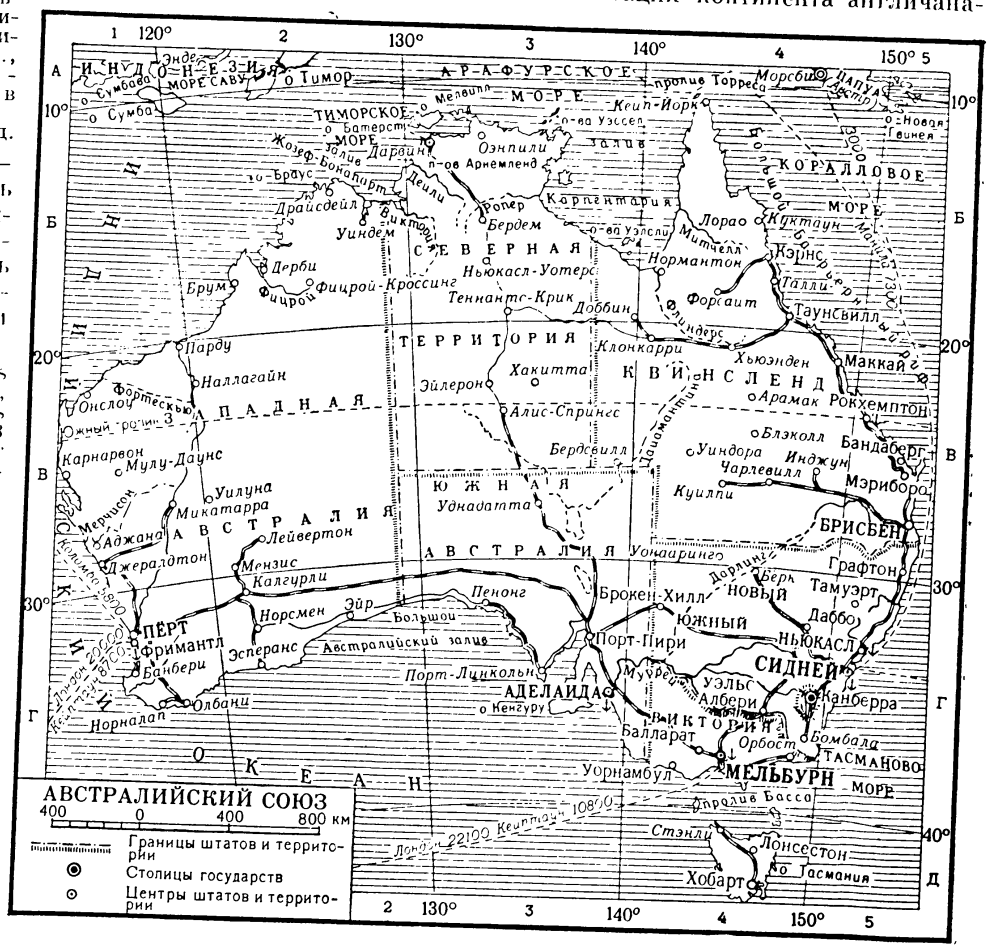



Рисунки австралийских аборигенов.

ми сопровождался истреблением коренного населения. Остатки его были оттеснены во внутр. бесплодные районы. Полностью было истреблено (к нач. 70-х гг. 19 в.) коренное население о. Тасмания. С кон. 18 в. до сер. 20 в. численность коренного населения Австралии сократилась в 5—6 раз (бо́льшая часть аборигенов в наст. время живет в резервациях). Первой англ. колонией на терр. Австралии был Новый Юж. Уэльс; первоначально Новым Юж. Уэльсом наз. всю Австралию. По мере усиления притока иммигрантов из Англии образовывались новые колонии. В 1825 из Нового Юж. Уэльса выделилась колония Тасмания (первое время наз. Землей Ван-Димена). В 1829 была создана колония Зап. Австралия, в 1836— Юж. Австралия. В 1851 была объявлена отдельной колонией выделившаяся из Нового Юж. Уэльса Виктория. В 1859 образовалась колония Квинсленд. Колонизация осуществлялась преим. путем создания англ. военно-каторжных поселений. Всего в Австралию, до окончательного прекращения ссылки в 1868, было сослано ок. 155 тыс. чел., в т. ч. многие — за «политические преступления» (участники восстаний в Ирландии, чартисты и др.); политич. ссыльные приняли в дальнейшем активное участие в рабочем движении в Австралии. Для 1-й пол. 19 в. характерно решающее значение труда ссыльных в развитии экономики. Капитализм в Австралии стал развиваться на почве, свободной от феодализма и его пережитков. Это способствовало высоким темпам капиталистического развития.

Вначале поселения концентрировались вдоль побережья. После открытия обширных пастбищ в глубине континента с 20-х гг. 19 в. стало быстро развиваться

По дороге на прииски. Сер. 19 в.

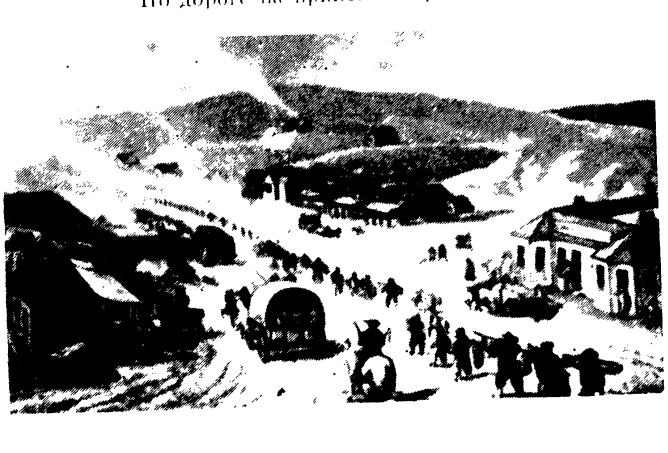

овцеводство, причем сразу же на капиталистич. основе. Отдельные лица и овцеводческие компании захватывали огромные пастбищные терр. (т. н. скваттерство). В 30-х гг. возникают первые пром. предприятия. Крупные овцеводы-скваттеры и промышленники нуждались в широком притоке рабочей силы.

В первые десятилетия после 1788 численность европ. населения росла медленно и в осн. за счет ссыльных. В 1800 число переселенцев (не считая военных) составляло ок. 5 тыс., в 1810 — 11,6 тыс., в 1830—70 тыс. чел. В интересах скваттеров и промышленников англ. пр-во для поощрения свободной иммиграции стало применять принципы «систематической колонизации», выдвинутые англ. бурж. экономистом Э. Г. Уэйкфилдом. Теория колонизации Уэйкфилда, по определению К. Маркса, была рассчитана на фабрикацию наемных рабочих в колониях (см. «Капитал», т. 1, 1955, с. 769). Англ. власти активно содействовали развитию крупного капиталистического производства в сельском хозяйстве.

До сер. 50-х гг. 19 в. австрал. колонии управлялись губернаторами, назначавшимися англ. пр-вом; Австралия была бесправной «белой колонией» Англии.



Сражение повстанцев с английскими войсками во время Эврикского восстания 1854.

Важным переломным моментом в истории страны были 50-е гг. 19 в. Открытие золота в колонии Виктория и последовавшая за этим «золотая лихорадка» (1851—61) привели к быстрому развитию экономики колоний. Началась массовая свободная иммиграция. За это десятилетие население увеличилось почти в 3 раза (с 405 тыс. чел. до 1,2 млн. чел.); к 1900 население страны превысило 3 765 тыс. чел. В 1854 на золотых приисках в Виктории вспыхнуло восстание (см. *Эврикское восстание*). У движения золотоискателей мотивы были «...аналогичны тем, которые привели к объявлению независимости Соединенных Штатов, только с той разницей, что в Австралии сопротивление монополистам, связанным с колониальной бюрократией, начато рабочими» (Маркс К., см. Маркс К. и Энгельс Ф., Соч., 2 изд., т. 11, с. 111). Восстание имело большое значение в истории Австралии. Оно, в частности, ускорило предоставление колониям внутр. самоуправления. В 1855 получили самоуправление Новый Юж. Уэльс, Виктория, Юж. Австралия и Тасмания. Восстание дало также толчок развитию массового рабочего движения, особенностью к-рого была весьма высокая степень организованности. Значит. часть рабочих (в т. ч. сельскохозяйственных) объединилась в профсоюзы. В результате организованных действий рабочие Австралии добились к 70-м гг.

19 в. раньше, чем рабочие др. стран, установления 8-часового рабочего дня. В 90-х гг. возникла Лейбористская партия.

Массовая иммиграция привела во 2-й пол. 19 в. к обострению борьбы переселенцев против скваттеров, захвативших лучшие земли. Борьба переселенцев за землю была одной из важнейших проблем политич. жизни Австралии, начиная со 2-й четверти и до конца 19 в. Переселенцы требовали издания земельных законов, к-рые дали бы им возможность приобретать землю и ограничили бы засилие скваттеров. Под давлением нар. масс в колониях были приняты соответствующие законы. Однако они были мало эффективными вследствие противодействия крупных землевладельцев. Австралия осталась в основном страной крупного землевладения.

В кон. 19 в. была фактически запрещена иммиграция в страну представителей «неевропейских рас». С тех пор расистская политика запрещения «цветной» иммиграции (т. н. политика «белой Австралии») неуклонно проводится всеми австрал. пр-вами. В числе главных инициаторов этой политики были представители австрал. рабочей аристократии, утверждавшие, что «цветная» иммиграция приведет к снижению заработной платы австрал. рабочих.

Во 2-й пол. 19 в. в стране происходило развитие пром-сти, в первую очередь легкой, пищевой и горнодобывающей. Этому способствовал приток капиталов и квалифицированной рабочей силы (гл. обр. из Англии). Усилившаяся буржуазия Австралии стремилась к ликвидации существовавших между колониями тамож. перегородок и к созданию общеавстралийского рынка.

В 1900 англ. парламент принял согласованный с пр-вами колоний закон об объединении всех шести колоний в федерацию — Австралийский Союз. С 1 янв. 1901 закон вступил в силу. А. С. получил статус доминиона, бывшие колонии — права штатов. После создания А. С. ускорилось формирование австрал. нации, к-рая начала складываться на основе слияния ряда нац. элементов — прежде всего англичан, ирландцев, шотландцев и уэльсцев — примерно с сер. 19 в. (см. *Австралийцы* — 2).

Австрал. бурж. историки (см. коллективный труд «Australia. A social and political history», L., 1955, и др.) создали миф об «исключительности» ист. развития Австралии, являющейся будто бы «страной простого человека», со специфически австрал. образом жизни, основанном на принципах «эгалитаризма» и «широкой демократии». На деле трудящиеся Австралии подвергались жестокой эксплуатации. Отдельных уступок со стороны англ. и австрал. буржуазии и проведения ряда ограниченных реформ они добились только в результате многолетней упорной борьбы. Сравнит. готовность австрал. предпринимателей идти на уступки рабочим объяснялась также острой нехваткой рабочих рук в Австралии.

Австралийский Союз в 1901—18. В этот период капитализм в А., по выражению В. И. Ленина, совсем еще юный, «страна только-только складывается в самостоятельное государство» (Соч., т. 19, с. 189). Однако, несмотря на сравнительную молодость, австрал. капитализм на рубеже 19 и 20 вв. уже вступил в стадию империализма. Австрал. монополии возникли и развивались на базе англо-австрал. капитала. Капитал метрополии господствовал в экономике доминиона. Зависимость экономики страны от англ. капитализма приводила к тому, что австрал. экономика в своем развитии почти синхронно повторяла движения экономич. цикла в Англии. Австрал. капитализм был фактически «филиалом» англ. капитализма. Крупную роль в экономике А. С. играло гос-во, ему принадлежали огромные площади гос. («коронных») земель, ж. д., средства связи и коммунальные предприятия. Капиталисты А. С. получали выгоды от колониальной монополии Англии, от участия в эксплуатации англ. колониальной империи. В 1906 Великобритания передала А. С. колонию Папуа (юго-вост. часть Новой Гвинеи).

Для австрал. рабочего движения в этот период характерно засилие оппортунизма и реформизма. Капиталисты А. С. благодаря монополии на вывоз высококачеств. шерсти и участию в англ. колониальной монополии располагали широкими возможностями для подкупа верхушки рабочего класса. Лейбористскую партию возглавляли правые реформистские лидеры. Оппортунистич. тенденции резко проявлялись на протяжении всей истории лейбористского движения в Австралийском Союзе. В. И. Ленин указывал, что австрал. Лейбористская партия «даже и на словах не является социалистической партией» (там же, с. 188). Буржуазия А. С. поощряла рост оппортунизма. Она опиралась в своей политике на поддержку правых элементов в рабочем движении. Принятым парламентом А. С. законом «О примирении и арбитраже» (1904) было положено начало существованию постоянной системы гос. регулирования трудовых конфликтов в интересах капиталистов.

В 1904 впервые в А. С. (и впервые в мире) было сформировано лейбористское пр-во. Лейбористы затем находились у власти (в период до окончания 1-й мировой войны) в 1903—09, в 1910—13 и в 1914—17. Проводившаяся ими политика была бурж.-либеральной политикой. «Рабочая партия в Австралии проводила то, что в других странах проводили либералы: общий для всего государства таможенный тариф, общий школьный закон, общий поземельный налог, общее фабричное законодательство»,— писал Ленин (там же, с. 189).

А. С. принял участие в 1-й мировой войне. Австрал. экспедиц. войска действовали в составе брит. армии во Франции и на Бл. Востоке. Война способствовала росту монополистич. капитала и усилению клас. противоречий в стране. В условиях обострения клас. борьбы произошел раскол Лейбористской партии. Ее правое крыло во главе с премьер-министром У. М. Хьюзом слилось с либералами и образовало (1917) Нац. партию.

Австралийский Союз в 1918—45. После 1-й мировой войны экспансионистские черты молодого австрал. капитализма усилились. В этот период А. С. превратился в малую империалистич. державу. Впервые выступая самостоятельно на междунар. арене (участие в Парижской мирной конференции 1919—20), А. С. выдвинул притязания на все б. тихоокеанские колонии Германии. Часть из них (б. герм. колония Новая Гвинея и о. Науру) он получил как подмандатные территории. Особенностью данного периода было усиление рабочего движения, к-рое развивалось под значит. влиянием Окт. революции в России. В 1920 была основана Коммунистич. партия Австралии. Подъем рабочего движения привел к созданию в 1927 единого профсоюзного центра — Австрал. совета профсоюзов, в к-рый вошло большинство профсоюзов А. С. Мировой экономич. кризис 1929—33 потряс всю австрал. экономику, к-рая в большой степени зависела от внешней торговли. К 1933 число безработных составляло ок. $^1/_2$ млн. чел. (ок. 30% общей численности рабочих). Находившееся у власти в первые годы кризиса лейбористское пр-во Дж. Х. Скаллина пыталось найти выход из кризиса за счет снижения жизненного уровня трудящихся. Резко обострилась клас. борьба. Произошел новый раскол Лейбористской партии. Крайне правое крыло во главе с Дж. А. Лайонсом открыто перешло на сторону буржуазии.



Мельбурн. Общий вид города.

Важной вехой во внешнеполитич. истории страны в этот период было признание за А. С. (как и за др. доминионами) по Вестминстерскому статуту 1931 права на самостоятельность во внеш. и внутр. политике. Однако вплоть до 2-й мировой войны фактически сохранялся полный контроль метрополии над внешнеполитич. отношениями доминиона. В экономич. отношении А. С. оставался аграрно-сырьевым придатком Англии. Англ. капитал господствовал в его экономике. В области внеш. торговли А. С. целиком зависел от метрополии.

В 1939 А. С. объявил войну фаш. Германии. Во время 2-й мировой войны, как и в 1-ю мировую войну, А. С. непосредственно не пострадал от воен. действий (на терр. А. С. вообще никогда не велись воен. действия). Более того, война способствовала росту его экономики и прежде всего развитию пром-сти. Тяжелые поражения англ. вооруж. сил в Юго-Вост. Азии вскрыли слабость позиций англ. империализма в этом р-не. Возникла непосредств. угроза япон. вторжения в Австралию. В этих условиях правящие круги А. С. перешли в значит. мере к ориентации на США. А. С. в ходе войны стал одной из гл. баз амер. воен. операций на Тихом ок. Австрал. вооруж. силы участвовали в борьбе против япон. десантов на Новой Гвинее и на Соломоновых о-вах, экспедиц. войска действовали в составе брит. армии на средиземноморском театре воен. действий.

Австралийский Союз с 1945. После войны А. С. из страны, в к-рой преобладало с. х-во, превратился в индустриально-аграрную страну (значит. развитие получили черная и цветная металлургия, машиностроение, химич. и др. отрасли пром-сти). Число предприятий в обрабатывающей пром-сти увеличилось с 26,9 тыс. в 1938—39 до 54 тыс. в 1957—58, число занятых в ней — с 565 т. ч. до 1 млн. чел. К 1958 доля обрабатывающей пром-сти в общей продукции страны превысила 65%. В с. х-ве осн. масса используемой земли (ок. 90%) принадлежит крупным землевладельцам, к-рые применяют наемный труд. Животноводство преобладает над земледелием. А. С. занимает 1-е место среди капиталистич. стран по поголовью овец (155,5 млн. овец в 1960) и по произ-ву шерсти. Экономич. развитию А. С. способствовала значит. иммиграция из Англии, Италии и др. стран Зап. Европы (св. 1,5 млн. чел. за 1945—59). Усиливался процесс концентрации произ-ва и капитала, росла финанс. олигархия. 75 крупнейшим компаниям к 1953—54 принадлежало почти 45% всего осн. капитала в обрабатывающей пром-сти.

Развитие австрал. экономики в послевоен. годы происходило в рамках сохранения и даже усиления ее зависимости от иностр. капитала. При этом, хотя англ. капитал все еще играет доминирующую роль (к 1958 общая сумма англ. капиталовложений в А. С. составляла около 1 млрд. ф. ст., а их доля во всех иностр. капиталовложениях в стране превышала 60%), идет процесс постепенного ослабления англо-австрал. экономич. связей и проникновения монополий США в австрал. экономику. С конца 2-й мировой войны к 1957 капиталовложения США в А. С. увеличились более чем втрое, составив ок. 30% всех иностр. капиталовложений.

После 2-й мировой войны австрал. империализм вышел на мировую арену. А. С. установил прямые (минуя Лондон) дипломатич. отношения со многими гос-вами. Австрал. империализм выдвинул претензии на «руководящую роль» в юго-зап. части Тихого ок. и в Юго-Вост. Азии. Австрал. правящие круги активно выступили на стороне колониальных держав, против нац.-освободит. движения народов в этом р-не земного шара. Войска А. С., в частности, принимали непосредств. участие в войне англ. империалистов против народа Малайи.

В условиях нового соотношения сил в капиталистич. мире происходит усиление зависимости А. С. от США. А. С. вступил в агрессивные воен. блоки АНЗЮС (1951) и СЕАТО (1954). Но связи его с Англией все еще весьма прочны. А. С. выступает за укрепление Содружества. В А. С. был создан ряд англ. воен.-исследовательских учреждений. На терр. А. С. неоднократно проводились испытания англ. атомного и ракетного оружия. В то же время А. С. в послевоен. годы — один из узлов англо-амер. империалистич. противоречий.

Особенностью внутриполитич. жизни А. С. после 2-й мировой войны было ослабление влияния Лейбористской партии. Правые лидеры лейбористов фактически целиком отказались от осуществления своей т. н. социалистич. программы. Находившееся у власти в стране до конца 1949 лейбористское пр-во Дж. Б. Чифли не выполнило обещаний о национализации крупных монополий и банков. В проведении национализации (были национализированы с предоставлением компенсации владельцам только внутренние авиалинии) лейбористское пр-во А. С. оказалось еще более умеренным, чем англ. лейбористское пр-во. Правые лейбористские лидеры развернули широкую кампанию борьбы с коммунистами в профсоюзах. Крайне правые элементы вызвали новый раскол в Лейбористской партии: в 1957—58 они создали т. н. Демократическую лейбористскую партию и Квинслендскую лейбористскую партию. В послевоен. период в стране развернулась упорная борьба между силами реакции и прогрессивными силами. Пришедшее на смену лейбористскому пр-ву пр-во коалиции Либеральной и Аграрной партий во главе с Р. Мензисом (дек. 1949) повело наступление на политич. и экономич. права трудящихся. В борьбе против рабочего движения правящие круги А. С. использовали католич. церковь (имеющую значит. влияние среди части населения А. С.) и реакц.

элементы из числа новых иммигрантов (среди к-рых немало «перемещенных лиц»). В 1950—51 пр-вом была предпринята попытка запретить компартию. Действия пр-ва натолкнулись, однако, на решит. сопротивление трудящихся и закончились поражением реакц. сил. Компартия осталась легальной. В апр. 1954 в результате провокац. антисов. кампании, организованной австрал. властями, были прерваны нормальные дипломатич. отношения между А. С. и Советским Союзом (нормализация отношений произошла в марте 1959).

В целом для А. С. периода после 1945 характерны рост рабочего движения и усиление роли в нем левых сил и в первую очередь компартии. Значит. размах получило в А. С. движение сторонников мира. Большое значение для консолидации прогрессивных сил в рабочем движении имел состоявшийся в июне 1961 XIX Нац. съезд компартии Австралии, принявший доработанный текст программы партии «Путь Австралии к социализму». Трудящиеся А. С. ведут упорную борьбу против гнета монополий, за свои жизненные интересы, за мир.

И. А. Лебедев, А. Г. Милейковский. Москва.

Политические партии. Либеральная партия — создана на базе Партии единой Австралии в 1944. Числ.— 200 т. ч. Выражает интересы крупной буржуазии; выступает в блоке с Аграрной партией. Аграрная партия (начало создания партии относится к 1916, первая программа была принята в 1919)— выражает интересы крупных землевладельцев, скотоводов, а также групп финансового капитала, связанных с с. х-вом. Лейбористская партия — создана в 90-е гг. 19 в. Числ.— св. 1 млн. чел. с коллективными членами-профсоюзами. Возглавляется правыми реформистскими лидерами. Демократическая лейбористская партия — создана в 1957. Числ.— ок. 20 т. ч. Объединяет крайне правые элементы, отделившиеся от Лейбористской партии. Находится под большим влиянием католич. церкви. Коммунистическая партия Австралии — создана в 1920. Печатные органы — газ. «Трибюн» («Tribune») (1938), «Гардиан» («Guardian»), «Квинсленд Гардиан» («Queensland guardian»), теоретич. журн. «Коммюнист ревью» («Communist Review») (1934).

Количество голосов и мандатов, полученных на парламентских выборах 1958

	Палата представителей		Сенат	
	голоса	мандаты	голоса	мандаты
Коалиция Либеральной и Аграрной партий	2 328 883	78*	2 084 193	32
Лейбористская партия	2 154 023	46	1 973 027	26
Демократическая лейбористская партия	389 688	--	315 380	2
Коммунистическая партия Австралии	26 337	--	134 263	-

* Из них: либералов—59, аграриев—19.

Профсоюзы и важнейшие общественные организации. Австралийский совет профессиональных союзов — осн. в 1927. Числ.—1 300 т. ч. Объединяет более 90 отраслевых профсоюзов; входит в Междунар. конфедерацию свободных профсоюзов. Находится под влиянием лидеров Лейбористской партии. Союз австралийских рабочих — осн. в 1913. Числ. — 250 т. ч. Объединяет гл. обр. неквалифицированных и с.-х. рабочих. Находится под влиянием лидеров Лейбористской партии. Печатный орган — газ. «Острейлиан уоркер» («The Australian worker») (1892). Общество австрало-советской дружбы — осн. в 1942. Печатный орган — ежемесячный журн. «Дружба» («Friendship») (1957). Австралийский совет мира — центральное объединение сторонников мира А. С., осн. в 1949. Молодежная лига «Эврика»— прогрессивная орг-ция австрал. молодежи, осн. в 1942. Австралийская лига молодежи — бурж. обществ. организация, осн. в 1905. Национальный союз австралийских фермеров — защищает интересы крупных фермеров и скотоводов. Печатный орган — еженедельная газ. «Фармер энд сетлер» («The farmer and settler») (1906). Ассоциация «Ротари клаб с» — объединяет предпринимателей и часть интеллигенции, осн. в 1921 Австралийская олимпийская федерация — объединяет спортивные орг-ции Австралии.

Хронология

Важнейшие события и факты истории А. С. Период позднего палеолита—заселение австрал. материка племенами, пришедшими из Юж. Азии; **1606** — посещение Сев. *Австралии* голландцем В. Янсзоном; **1642**— открытие Тасмании голландцем А. Тасманом; **1770** — посещение юго-зап. побережья Австралии англ. мореплавателем Дж. Куком; **1788** — прибытие первой партии ссыльных из Англии и основание первого англ. поселения (будущий г. Сидней); **1807** — начало экспорта шерсти в Англию; **1815** —установление первого парового двигателя в Сиднее; **1824**—объявление Нового Юж. Уэльса коронной колонией; **1825** — выделение из Нового Юж. Уэльса колонии Тасмания (первоначальное назв.— Земля Ван-Димена); **1827** — официальное объявление англ. суверенитета над всей Австралией; **1829** — образование колонии Зап. Австралия; **1830** —«Черная война» в Тасмании (истребительная война колонизаторов против коренного населения); **1831**— постройка первого парохода в Австралии (в г. Сиднее); **1834**— карательная экспедиция против аборигенов, живших по р. Муррей; **1835** — основание г. Мельбурна; **1836** — образование колонии Юж. Австралия; **1849—52** — массовые выступления населения колоний против продолжения ссылки в Австралию; **1-я пол. 50-х гг.19в.**—прекращение ссылки в австрал. колонии (кроме Зап. Австралии); **1850** — начало строительства первой ж. д. в Австралии (в Новом Южном Уэльсе). Основание Сиднейского ун-та; **1851** — выделение Виктории из Нового Юж. Уэльса и объявление ее отдельной колонией; **1851—61** — «золотая лихорадка», последовавшая за открытием золота в Виктории; **1853** — основание Мельбурнского ун-та; **1854, ноябрь** — основание Балларатской лиги реформ — орг-ции золотоискателей для борьбы за избирательное право и отмену спец. разрешений на право добычи золота. **Дек.** — Эврикское восстание золотоискателей в Виктории; **1855** — предоставление внутр. самоуправления австрал. колониям: Новому Юж.Уэльсу, Виктории, Юж. Австралии и Тасмании; **1857** — «Фрейзерская резня» в Квинсленде(уничтожение белыми колонистами ок. 2 тыс. аборигенов за убийство аборигенами нескольких белых, творивших бесчинства над коренным населением); **1859** — образование колонии Квинсленд; **1868**— прекращение ссылки в Зап. Австралию (окончательное прекращение ссылки в Австралию); **1885** — отправка австрал. воен. отряда для участия в войне Англии против народов Судана; **1888** — принятие постановления об ограничении иммиграции китайцев. Начало офиц. проведения расистской политики «белой Австралии»; **1890, авг.—окт.**— забастовка моряков; **1890** — предоставление внутр. самоуправления Зап. Австралии; **1896** — забастовка ширеров (рабочих, занятых стрижкой овец), бастовавшие требовали повышения заработной платы и свободы деятельности профсоюзов; **1899—1902** — участие австрал. войск в англо-бурской войне на стороне Англии; **1899** — первое лейбористское пр-во в Квинсленде; **1900**— посылка австрал. войск в Китай для участия в подавлении Ихэтуаньского восстания (1899—1901). **Сент.** — образование первого федерального правительства во главе с Э. Бартоном; **1901, 1 янв.**— офиц. провозглашение создания Австрал. Союза; **1906** — передача А. С. Англией колонии Папуа; **1910** — образование Либеральной партии; **1911** — введение обязат. воен. обучения; **1914, 4 авг.** — вступление А. С. в 1-ю мировую войну. **Авг.—сент.**— занятие австрал. войсками герм. Новой Гвинеи; **1917, авг.—сент.**— всеобщая забастовка с требованием повышения заработной платы; **1917** — образование Нац. партии (на базе Либеральной партии и правых элементов Лейбористской партии); **1919, 28 июня** — участие представителей А. С. в подписании Версальского мирного договора; **1920, окт.** — образование Коммунистич. партии Австралии; **1920, дек.**— получение А. С. мандата Лиги наций на б. герм. колонию Новую Гвинею; **1931** — образование Партии единой Австралии (на базе Нац. партии и крайне правых элементов Лейбористской партии). Вестминстерский статут, в соответствии с к-рым за А. С., как и за др. брит. доминионами, было признано право на самостоятельность во внеш. и внутр. политике; **1939, 3 сент.**— объявление А. С. войны фаш. Германии; **1941, 9 дек.**— объявление А. С. войны Японии; **1942—44** — участие австрал. войск в боях на о. Новая Гвинея и др. островах Тихого ок.; **1942, 10 окт.**— установление дипломатич. отношений между А.С.и СССР; **1942**—организация об-ва австрало-сов. дружбы; **1949, 27 июня — 15 авг.**— забастовка шахтеров угольных шахт; **1950, апр.**— Всеавстралийский конгресс мира в Мельбурне; **1950—53** — участие австрал. войск в вооруж. интервенции амер.империалистов в Корее; **1951, 1 сент.**— подписание договора о воен. союзе между США, А. С. и Новой Зеландией (Создание агрессивного блока АНЗЮС); **1954, 25 апр.**— отзыв советского посла и персонала сов. посольства, последовавший в результате провокац. антисов. кампании, организованной австрал. властями. 8 **сент.** — вступление А. С. в СЕАТО; **1956, янв.**— забастовка докеров; **1957, апр.**— решение пр-ва о переходе вооруж. сил А. С. на амер. образцы вооружения (вместо английских); **1958, март** —заявление 350 австрал. ученых о необходимости прекращения испытаний атомного и водородного оружия; **1959, 17 марта** —нормализация отношений между СССР и Австралией. **7—14 ноября** — Австралийско-новозеландский конгресс за мир и разоружение; **1961, 9—12 июня** — XIX Нац. съезд Компартии Австралии, принявший доработанный текст программы партии «Путь Австралии к социализму». *И. А. Лебедев.* Москва.

Премьер-министры А. С. (в скобках указано, какую партию представляет). 1 янв. 1901—24 сент. 1903—Э. Бартон; 24 сент. 1903—27 апр. 1904— А. Дикин; 27 апр. 1904—17 авг. 1904— Дж. К. Уотсон (Лейбористская); 18 авг. 1904—5 июля 1905— Дж. Г. Рид; 5 июля 1905—13 ноября 1908 — А. Дикин; 13 ноября 1908 — 1 июня 1909—А. Фишер (Лейбористская); 2 июня 1909 — 29 апр. 1910 — А. Дикин; 29 апр. 1910 — 24 июня 1913 — А. Фишер (Лейбористская); 24 июня 1913 —17 сент. 1914 — Дж. Кук (Либеральная); 17 сент. 1914 — 27 окт. 1915 — А. Фишер (Лейбористская); 27 окт. 1915 — 17 февр. 1917 — У. М. Хьюз (Лейбористская); 17 февр. 1917 — 9 февр. 1923 — У. М. Хьюз (Национальная); 9 февр. 1923—22 окт. 1929 — С. М. Брюс (коалиция Национальной и Аграрной партий); 22 окт. 1929 — 6 янв. 1932— Дж. Х. Скаллин (Лейбористская); 6 янв. 1932 — 7 апр. 1939 — Дж. Лайонс (коалиция Партии единой Австралии и Аграрной партии); 7 апр. 1939 — 26 апр. 1939 — И. Пейдж (коалиция Партии единойАвстралии и Аграрной партии); 26 апр. 1939 — 14 марта 1940 — Р. Г. Мензис (Партия единой Австралии); 14 марта 1940 — 29 авг. 1941 — Р. Г. Мензис (коалиция Партии единой Австралии и Аграрной партии); 29 авг. 1941 — 7 окт. 1941 — А. У. Фэдден (коалиция Партии единой Австралии и Аграрной партии); 7 окт. 1941 — 6 июля 1945 — Дж. Кёртен (Лейбористская); 6 июля 1945 — 13 июля 1945 — Ф. М. Форд (Лейбористская); 13 июля 1945 — 19 дек. 1949 — Дж.Б.Чифли (Лейбористская); с 19 дек. 1949 — Р. Г. Мензис (коалиция Либеральной и Аграрной партий).

Важнейшие учреждения А. С., изучающие историю; органы исторической периодики

Мельбурнский ун-т (University of Melbourne) — осн. в 1853, издает с 1940 «Historical studies: Australia and New Zealand». Квинслендский ун-т (University of Queensland) — осн. в 1909, издает с 1955 «The Australian journal of politics and history». Королевское австрал. ист. об-во (Royal Australian historical society) в Сиднее — осн. в 1901, издает «Journal and proceedings». Ист. об-во Квинсленда (Historical society of Queensland) в Брисбене — осн. в 1913, издает с 1914 «Journal». Королевское ист. об-во Виктории (Royal historical society of Victoria) в Мельбурне — осн. в 1909, издает с 1911 «Victorian historical magazine». Тасманийская ассоциация ист. исследований (Tasmanian historical research association) в Хобарте — осн. в 1951, издает «Papers and proceedings». Австрал. ин-т междунар. отношений (Australian institute of international affairs) в Мельбурне, издает с 1947 «The Australian outlook». Австрал. ин-т политич. наук (Australian institute of political science) в Сиднее, издает с 1929 «The Australian quarterly». Национальная б-ка Австрал. Союза (Commonwealth National Library) в Канберре — осн. в 1902. Публичная б-ка Нового Юж. Уэльса (Public library of New South Wales) в Сиднее — осн. в 1826; б-ка имеет «Mitchell library of Australiana» (коллекцию книг и ист. материалов по ранней истории страны) и «William Dixon collection» (собрание ист. картин и рукописных материалов по истории А. С.). Публичная б-ка Виктории (Public library of Victoria) в Мельбурне — осн. в 1853. Музей в Брисбене. Австрал. музей (Australian Museum) в Сиднее — осн. в 1827.

И.А.Лебедев. Москва.

Источники и литература к статье

И с т о ч н.: Historical records of Australia, 4 ser., v. 1—34, Sydney — Canberra, 1914—25; Select documents in Australian history. 1788—1850, Sydney, 1950; XVIII Национальный съезд Коммунистич. партии Австралии. Сидней, 4—7 апр. 1958 г. [Материалы], пер. с англ., М., 1959.

Лит.: М а р к с К., Капитал, т. 1., М., 1955, гл. 25; е г о ж е, Торговля чинами, М а р к с К. и Э н г е л ь с Ф., Соч., 2 изд., т. 11; Л е н и н В. И., В Австралии, Соч., 4 изд., т. 19; е г о ж е, Тетради по империализму, М., 1939.

Общие работы: М и л е й к о в с к и й А., Австралия, Л., 1937; К у ч и н с к и й Ю., История условий труда в Великобритании и Британской империи, пер. с англ., М., 1948; F i t z p a t r i c k B., The British Empire in Australia. An economic history 1834—1939, Melbourne, 1941; е г о ж е, The australian people 1788—1945, 2 ed., Melbourne, 1951; е г о ж е, The Australian Commonwealth. A picture of the community 1901—1955, Melbourne, 1956; B r a d y A., Democracy in the dominions, 2 ed., Toronto, 1952; L e g g e J. D., Australian colonial policy..., Sydney, 1956; C r i s p L. F., The Australian federal labour party 1901—1951, L. [a. o.], 1955.

Австрал. Союз до 1918: Э л ь к и н А., Коренное население Австралии, пер. с англ., М., 1952; The official history of Australia in the war of 1914—1918, v. 1—12, Sydney, 1922—53.

Австрал. Союз в 1918—61: Х р у щ е в Н. С., Ответы на вопросы редактора австрал. газ. «Геральд» Д. Уотерса, «Правда», 1958, 25 июня, № 176; К э м п б е л л Э., Влияние Вел. Окт. революции на рабочее движение Австралии, [пер. с англ.], М., 1957; Ш а р к и Л., Социализм в Австралии. Точка зрения коммунистов на «демократический социализм», [пер. с англ.], М., 1958; Д а т т Р. П., Кризис Британии и Брит. империи, пер. с англ., М, 1959; Д о р о ф е е в Б. Я. и У г л о в А. А., Совр. Австралия. Краткий политико-экономич. очерк, М., 1959; А р т е м (Сергеев Ф.), «Счастливая страна». Австрал. очерки, М., 1926; S h a r k e y L., An outline history of the Australian communist party, Sydney, 1944; е г о ж е, The trade unions, Sydney, 1959; Australia in the war of 1939—1945. ser. 1—5, Canberra, 1952—1957; F o e n a n d e r O. R., Towards industrial peace in Australia, Melbourne, 1937; R a w l i n g I. N., Who owns Australia? 3 ed., Sydney, 1938; L o c k w o o d R., America invades Australia, Sydney, 1955; Liberty in Australia, Sydney, 1955.

АВСТРАЛИЙЦЫ—1) Коренное население Австралии (аборигены). В конце 18 в. были расселены по всему материку (числ.— 250—300 т. ч.). Среди А. имелось св. 500 племен, в языковом и расовом отношениях обособленных от др. народов мира. Наиболее известны науке: на Ю.-В. — курнаи, нарриньери, камиларои; на В.— каби, вакка; в центр. части — диери, арабана, аранда, варрамунга, на С.-З. — ньоль-ньоль, кариера. Каждое племя говорило на своем языке, находившемся в большем или меньшем родстве с языками соседних племен. Бродячие охотники и собиратели, А. вплоть до 19 в. жили первобытнообщинным строем. По уровню обществ. и культурного развития несколько выделялись племена Юго-Вост. Австралии, а также нек-рые племена Сев. Австралии, поддерживавшие обменные отношения с малайцами и папуасами Новой Гвинеи. Основу техники А. составляли кам. орудия, аналогичные орудиям *мезолита*. Каждое племя состояло из неск. территориальных, т. н. «локальных групп», ведущих самостоят. жизнь. Независимо от этого племя обычно подразделялось и на группы, к-рые регулировали брачно-половые отношения внутри племени, — фратрии, роды и *брачные классы* (секции), представлявшие собой организации *группового брака*. В 19 в. уже преобладал *парный брак*. У А. был широко развит межплеменной обмен, пути к-рого пересекали материк во всех направлениях. В основе религии лежали *тотемизм* и различные формы *магии*. О происхождении А. существует неск. гипотез. Наиболее вероятно, что предки А. переселились в Австралию только в позднем *палеолите* из Азии. На это указывают найденные в Австралии ископаемые черепа (кейлорский, кохунский, талгайский), наличие родственных А. антропологич. типов в совр. населении Юго-Вост. Азии (*ведда*, *дравиды*, кубу и др.) и археологич. материалы. Антропологич., этнографич. и лингвистич. исследования совр. А. позволяют говорить об общем происхождении всех австрал. племен.

Европ. колонизация (см. ниже) сопровождалась массовым истреблением А. и вытеснением их в бесплодные р-ны внутр. Австралии. В 1947 А. насчитывалось всего 47 т. ч. Остатки прежних племен сохранились гл. обр. в Зап. и Сев. Австралии, где природные условия крайне неблагоприятны для жизни. Часть А. загнана в резервации и поселки при христианских миссиях, другие работают батраками на фермах и рабочими на лесных разработках. Тяжелое экономич. положение совр. А. усугубляется расовой дискриминацией, от к-рой страдает также и быстрорастущее метисное население (ок. 30 тыс. ч. в 1951).

2) Нация, осн. население Австралии. Св. 8,5 млн. ч. (1960). Говорят на австрал. диалекте англ. яз. По религии А.— христиане (англикане, католики, пресвитериане, методисты, баптисты и т. д.). А.— почти исключительно потомки переселенцев из Англии, Шотландии и Ирландии. Заселение Австралии выходцами с Брит. о-вов началось в 1788, когда на вост. берегу Австралии была высажена первая партия ссыльных и основано первое англ. поселение Порт-Джэксон (будущий Сидней). Добровольная иммиграция из Англии приняла значит. размеры лишь в 20-х гг. 19 в., когда в Австралии стало быстро развиваться овцеводство. В поисках новых пастбищ овцеводы вместе со своими стадами двинулись на З., тесня и истребляя коренное население. После открытия в Австралии золота сюда из Англии и отчасти из др. стран прибыла масса иммигрантов. За 10 лет (1851—61) население Австралии увеличилось

почти втрое, превысив 1 млн. чел. Во 2-й пол. 19 в. в Австралии постепенно начинает развиваться собственная пром-сть, формируется нац. буржуазия и рабочий класс. Образование единого нац. рынка и мощный подъем рабочего движения в 90-х гг.19 в. привели в 1900 к объединению австрал. колоний в федерацию. Консолидация А. в нацию ускорилась в первые десятилетия 20 в., когда окончательно окрепла общенац. экономика Австралии. Культура А. сложилась на основе культуры переселенцев с Брит. о-вов. См. также *Австралийский Союз*.

Лит.: Народы Австралии и Океании, М., 1956; Элькин А.,Коренное население Австралии, сокр. пер. с англ.,М., 1952; McCarthy F. D., Australia's aborigines. Their life and culture, [Melbourne, 1957]; Haskell A. L.,The australians. Anglo-Saxondom of the southern hemisphere, L., 1943.

В. М. Бахта. Москва.

АВСТРА́ЛИЯ (Australia) — материк в Юж. полушарии. Омывается на В. морями Тихого ок.— Коралловым и Тасмановым, на Ю. и З.— Индийским ок., на С.— морями Тиморским и Арафурским. Австрал. материк и о. Тасмания вместе с др. прилегающими небольшими о-вами образуют терр. *Австралийского Союза*. Площ. 7,63 млн. *км*². Нас. 10,4 млн. чел. (на конец 1960); разделяется по происхождению на коренное (см. *Австралийцы* — 1) и пришлое. Коренные жители (аборигены) составляют в значит. степени обособленную вследствие расовой дискриминации часть (0,5%) совр. населения А.

Население. Осн. население А.— англоязычное, европеоидное по расе, в подавляющем большинстве состоит из потомков собственно англичан (53%), ирландцев (23%) и шотландцев (13%), образуя особую австрал. нацию (см. *Австралийцы* —2). Среди потомков собственно англичан различаются уроженцы А. и недавние переселенцы из Англии, к-рые быстро ассимилируются. Из лиц небританского происхождения наиболее многочисленны в А. немцы, голландцы и переселенцы из Юж. Европы. Поток иммигрантов из неевроп. стран всегда был крайне ограничен вследствие правительств. политики дискриминации. Поэтому в А. живут очень немногочисл. этнически и социально обособленные группы китайцев, японцев, малайцев, индийцев, сирийцев, афганцев и нек-рых др. народов Азии. Хотя в наст. время на долю иммиграции падает в среднем до 40% среднегодового прироста численности населения А., удельный вес иммигрантов постепенно уменьшается: по данным переписи 1954, лишь 14,3% населения А. родилось вне ее пределов.

Плотность населения А.— в среднем 1 чел. на 1 *км*², т. е. в 50 раз меньше, чем в Европе. Однако население размещается в А. крайне неравномерно, подавляющая часть его сосредоточена в исторически ранее заселенных и экономически более развитых юж. и юго-вост. р-нах страны. Наиболее плотно заселены штаты Виктория, Тасмания и Новый Юж. Уэльс, тогда как огромные пространства внутр. А. почти безлюдны. Гор. население составляет ок. 79%. Концентрация населения в крупнейших городах возникла исторически. Порты на Ю. и Ю.-В. материка были центрами и отправными пунктами дальнейшей колонизации страны. С др. стороны, овцеводство, составившее основу с. х-ва А., не требовало сколько-нибудь значит. постоянного сел. населения. Осн. масса сезонных рабочих, занятых в периоды стрижки овец и обработки шерсти, селилась в городах. Начиная с 1-й мировой войны концентрация населения в городах в значит. мере вызывается также бурным развитием пром-сти и портового х-ва страны.

В. М. Бахта. Москва.

История исследования. Древние и ср.-век. космографы создали гипотезу о Юж. материке, к-рый должен занимать б. ч. Юж. полушария и уравновешивать массу суши Сев. полушария. Этот материк в ср. века назывался Terra Australis incognita («Неведомая Южная земля»); в 19 в. это назв. (без эпитета «неведомая»), по предложению англичанина М. Флиндерса, закрепилось за материком А. Не исключено, что сев. окраины А. были известны нек-рым индонез. племенам с древних времен. В 16—18 вв. мн. земли, впервые посещенные европейцами в разных зонах Юж. полушария, рассматривались сначала как части Юж. материка. В 1526 португалец Ж. Минезиш открыл у экватора сев.-зап. выступ Новой Гвинеи (п-ов Вогелкоп). В 1544 испанец И. Ретес прошел вдоль всего сев. берега Новой Гвинеи (это название дано им), а в 1606 испанец Л. Торрес, следуя к Филиппинам от Новых Гебрид, открыл юж. берег Новой Гвинеи. При этом он прошел через пролив (прол. Торреса) между А. и Новой Гвинеей, доказав т. о., что она является громадным островом. В Арафурском м. он обнаружил на Ю.-З. большие острова. Это был, несомненно, сев. берег А. с прилегающими островами. Но открытие Торреса было засекречено испанцами.

Все прочие крупные открытия берегов А. в 17 в. совершены были голл. моряками и поэтому ее называли Новой Голландией. На берегах материка, почти безлюдных и б. ч. пустынных, они не основали ни одного поселка. В 1606 В. Янсзон прошел вдоль юж. берега Новой Гвинеи, не заметив зап. входа в прол. Торреса, и открыл зап. берег п-ова Кейп-Йорк до 14° ю. ш. Побережье Зап. А. открыли: в 1616 Д. Хартог — участок между 23° и 27° ю. ш.; в 1619 Ф. Хаутман и Я. Эдел — участок между 27° и 33° ю. ш.; в 1622 команда корабля «Лёвин» — юго-зап. п-ов А. между 33° и 35° ю. ш.; в 1628 Г. Де Витт или П. Нейтс — участок между 20° и 23° ю. ш. В 1627 Нейтс открыл на юге А. часть побережья между 116° и 133° в. д., прилегающую к Большому Австрал. зал. У Арафурского м. Я. Карстенс проследил в 1623 сев. берег п-ова Арнемленд и берег п-ова Кейп-Йорк между 14° и 17° ю. ш.; часть Арафурского м. между ними он назвал заливом Карпентария. Однако сев. берега А. были изучены недостаточно, а вост. и юго-вост. берега были совершенно неизвестны. Новая Голландия казалась гигантским сев.-зап. выступом Юж. материка до 1642, когда А. Тасман обогнул ее с Ю., следуя от о. Маврикия через зап. Океанию к Яве. 24 ноября 1642 он открыл у 42° ю. ш. Землю Ван-Димена, к-рую принял за часть Новой Голландии. Следуя с 5 дек. далее на В., он открыл 13 дек. Новую Зеландию и прошел вдоль ее зап. берега до сев. оконечности, но принял ее за п-ов Юж. материка. В 1644 он прошел вдоль берегов зал. Карпентария, обогнул п-ов Арнемленд и, дойдя до 24° ю. ш., завершил в осн. открытие сев. и сев.-зап. побережья А. Т. о., он доказал, что все земли, открытые голландцами между зал. Карпентария и Большим Австралийским заливом, являются частями единого материка. Англичанин Дж. Кук в 1769—70 доказал, что Новая Зеландия состоит из двух островов. Оттуда он пошел на З. и 19 апр. 1770 достиг А. у 38° ю. ш. Двигаясь в апреле—августе на С., он открыл все вост. побережье А., назвал его Новым Южным Уэльсом и объявил англ. владением. От его сев. оконечности Кук повернул на З. и открыл (вторично) прол. Торреса. В 1788 флотилия под командой капитана А. Филиппа доставила в Новый Уэльс большую группу ссыльных. У зал. Порт-Джэксон (34° ю. ш.) Филипп основал первый европ. поселок в А. [будущий Сидней (Сидни)]. В 1792 франц. экспедиция Ж. Д'Антркасто прошла вдоль Зап. и Юж. А., а в 1793 открыла на С. о-ва Д'Антркасто и вост. побережье Новой Гвинеи. В 1798—99 англичане Дж. Басс и М. Флиндерс открыли пролив Басса, отделяющий материк от Земли Ван-Димена, обошли ее кругом и назвали островом Тасмания. В 1801 француз Н. Боден открыл п-ов Перон (на З.), зал. Жозеф-Бонапарт (на С.), а в 1801 о. Кенгуру (на Ю.-В.). Там его застал Флин-

дерс, открывший на Ю. в 1801—02 заливы Спенсера и Сент-Винсент, разделенные п-овом Йорк. В 1802—03 Флиндерс обошел вокруг всей А., причем открыл Большой Барьерный риф на всем его протяжении. Позднее он предложил переименовать Новую Голландию в Австралию. После плаваний 1801—03 в А. не осталось ни одного значит. участка береговой линии, не нанесенного на карту.

До 1813 внутр. области А. были еще сплошным «белым пятном». В 1813—23 за невысокими горами к З. и С. от Сиднея открыты были верх. участки нескольких рек, текущих в зап. направлениях через обширные травянистые равнины, пригодные как пастбища. В 1828—29 англичанин Ч. Стёрт доказал, что все эти реки принадлежат к единой системе Муррея—Дарлинга. В 1831—35 англичанин Т. Митчелл продолжал исследование этой речной системы, в 1836 открыл на Ю.-В. А. лесистую горную страну — Австралийские Альпы. В 1840 польск. путешественник П. Стшелецкий открыл в Австрал. Альпах горный массив Косцюшко (вершина 2234 *м* — высшая точка А.) и исток Муррея. В 1844—45 Л. Лейххардт прошел сушей в сев.-зап. направлении от г. Брисбен до зал. Ван-Димен, причем открыл на пути почти весь Большой Водораздельный хребет (кроме его сев. окраины) и пересек Арнемленд. В 1846 Митчелл исследовал сев. притоки Дарлинга (рр. Кондамайн и Уоррего) до их истоков и завершил, т. о., открытие системы Муррея — Дарлинга.

Двигаясь в Юж. А. от зал. Сент-Винсент в поисках пастбищных угодий на С., англичанин Э. Эйр открыл в 1839 хребет Флиндерс и соленые озера Торренс и Эйр, величайшие в А.; двигаясь в 1840—41 на З., он установил, что вся низменная равнина, прилегающая к Большому Австрал. зал., является абсолютной пустыней. В 1844—45 Ч. Стёрт впервые проник (от зал. Спенсера) в Центр. А. и обнаружил, что к В. от оз. Эйр простирается полупустыня, а к С., у 26° ю. ш.,— пустыня Симпсон, перед к-рой он остановился. В 1855—56 англ. путешественник О. Грегори проник от зал. Жозеф-Бонапарт на Ю. до 20° ю. ш., где также остановился перед Большой Песчаной пустыней, а затем впервые пересек А. в юго-вост. направлении, нигде, однако, не удаляясь от моря более чем на 500 *км*. В 1858 О. Грегори пересек А. в юго-зап. направлении — от Брисбена до Аделаиды, не удаляясь от моря более чем на 900 *км*. В 1860—61 ирландец Р. Бёрк впервые пересек А. с Ю. на С., от зал. Сент-Винсент до зал. Карпентария. В 1859—62 англичанин Дж. Стюарт пересек А. от зал. Спенсера до зал. Ван-Димен, причем открыл центр. горный массив. По его маршруту проложена была линия трансавстралийского телеграфа, а в 20 в.— ж.-д. линия (незаконченная в центр. части). Терр. к З. от телеграфной линии была исследована в 1872—76: англ. путешественник Э. Джайлс открыл в центре неск. цепей широтного простирания и пересек с В. на З. Большую пустыню Викторию, а в обратном направлении — пустыню Гибсона; англичанин П. Уорбертон пересек с В. на З. Большую Песчаную пустыню, Дж. Форрест прошел с З. на В. между пустынями Гибсона и Большой пустыней Виктория. Т. о., были выявлены осн. черты природы Зап. и Центр. А., и к концу 70-х гг. 19 в. сложилось правильное представление о физич. карте всей А. Из исследователей 20 в. можно назвать Уилкинса, изучавшего р-ны Квинсленда и Сев. А. в 1923—25; австрал. путешественника М. Терри, составившего карту полупустынной полосы от р. Фицрой до Стёрт-Крика и описавшего р-ны между лесистым севером А. и пустыней в 1925; Медигена, в 1929 исследовавшего на самолете пустыню Арунта и котловину оз. Эйр; австрал. путешественника А. Маккая, изучавшего в 1926 Центр. А. и в 1928 Арнемленд. В наст. время проводятся частные исследования, связанные гл. обр. с поисками полезных ископаемых.

Лит.: Народы Австралии и Океании, М., 1956; Australian encyclopedia, v. 1, 3, 5, 7, 8, 9, Sydney, 1958 (см. статьи «Aborigines», «Census», «Imigration», «Population», «Religious Denomination», «Statistics»); Бейкер Дж., История геогр. открытий и исследований, М., 1950; Магидович И. П., Очерки по истории геогр. открытий, М., 1957; Cook J., Voyage round the world in 1768—71, v. 1—2, L., 1774; Forrest J., Explorations in Australia, L., 1875; Giles E., Australia twice traversed, L., 1889; Leichhardt L., Tagebuch einer Landreise in Australien, Halle, 1851; Mitchell T., Three expeditions into the interior of Eastern Australia, L., 1838; Prado y Tobar D. de, New light on the discovery of Australia, ed. Hakluyt's society, ser. 2, v. 64, L., 1930; Scott E., Australian discovery, v. 1—By seas, v. 2—By land, N. Y., 1929; Tasman A. J., Journal of his discovery of Van Diemens land and New Zealand in 1642, ed. Hakluyt's society, L., 1898.

И. П. Магидович. Москва.

АВСТРИ́ЙСКАЯ НАРО́ДНАЯ ПАРТИЯ (АНП) — бурж.-помещичья партия, представляющая интересы крупных предпринимателей, землевладельцев и католич. церкви. Создана после освобождения Австрии от нем.-фаш. господства (1945) на базе б. Христианско-социальной партии. Насчитывает св. 700 тыс. членов (1958), объединяет 3 союза: хозяйственный (гл. обр. предприниматели), крестьянский и союз рабочих и служащих, через к-рые оказывает свое влияние на мелких предпринимателей и ремесленников, крестьян, служащих, а также на часть рабочих. Гл. роль в партии играет хозяйств. союз, располагающий значит. финанс. средствами. В 1945 АНП составила правительств. коалицию с Социалистич. партией Австрии. На парл. выборах 1959 получила 79 мест из 165 в нижней палате — Национальном совете. АНП добивается укрепления в Австрии крупного капитала и аграриев, выступает за широкое привлечение иностр. капитала в австр. экономику. Лидеры АНП неоднократно заявляли о своем намерении соблюдать закон о постоянном нейтралитете Австрии, выполнять постановления Гос. договора с Австрией, развивать экономич. связи со всеми странами. В то же время руководство АНП подчеркивает приверженность Австрии к «зап. миру», выступает за участие Австрии в экономич. орг-циях зап. держав. К партии примыкает орг-ция австр. католич. молодежи. Центр. печатный орган АНП — газ. «Das kleine Volksblatt», теоретич. журн.—«Österreichische Monatshefte».

Лит.: Дадиани Л. Я., Гос. строй Австрии, М., 1958; Ефремов А. Е., Советско-австр. отношения после 2-й мировой войны, М., 1958.

В. Федоров. Москва.

АВСТРИ́ЙСКИЕ НИДЕРЛА́НДЫ — название терр. Бельгии, отошедшей от Испании к Австрии после войны за *Испанское наследство* (1701—14) и находившейся в составе владений австр. Габсбургов до 1797 (фактически до 1794). См. *Бельгия*, там же см. карту.

АВСТРИ́ЙСКОЕ НАСЛЕ́ДСТВО, война за Австр. наследство,—велась между европ. державами в 1740—48. Наряду с австро-франц. и англо-франц. противоречиями, продолжавшими обостряться после войны за *Испанское наследство* (1701—14), к числу гл. причин войны за А. н. относились агрессивные устремления усиливавшейся Пруссии, ее соперничество с Австрией в Центр. Европе. Это определило расстановку сил в ходе войны: во главе одного воюющего лагеря встали Франция и Пруссия, во главе другого —Австрия и Англия. После смерти (20 окт. 1740) имп. Карла VI Габсбурга, вопреки *Прагматической санкции 1713*, гарантированной державами, в т. ч. Францией и Пруссией, последние отказались признать права наследницы Карла VI Марии Терезии и развернули борьбу за раздел обширных владений Габсбургов («австр. наследство»). Воен. действия начались 16 дек. 1740 вторжением прус. армии Фридриха II в Силезию (т. н. 1-я Силезская война, 1740—42; иногда она выделяется из войны за А. н., тогда последняя датируется 1741—48). В янв. 1741 пруссаки заняли почти всю Силезию и в сражении при Мольвице (10 апр. 1741) нанесли австрийцам тяжелое поражение. Это ускорило образование антиавстр. коалиции, основы к-рой были заложены договорами

ИССЛЕДОВАНИЕ АВСТРАЛИИ и НОВОЙ ГВИНЕИ (XVI–XIX вв.)

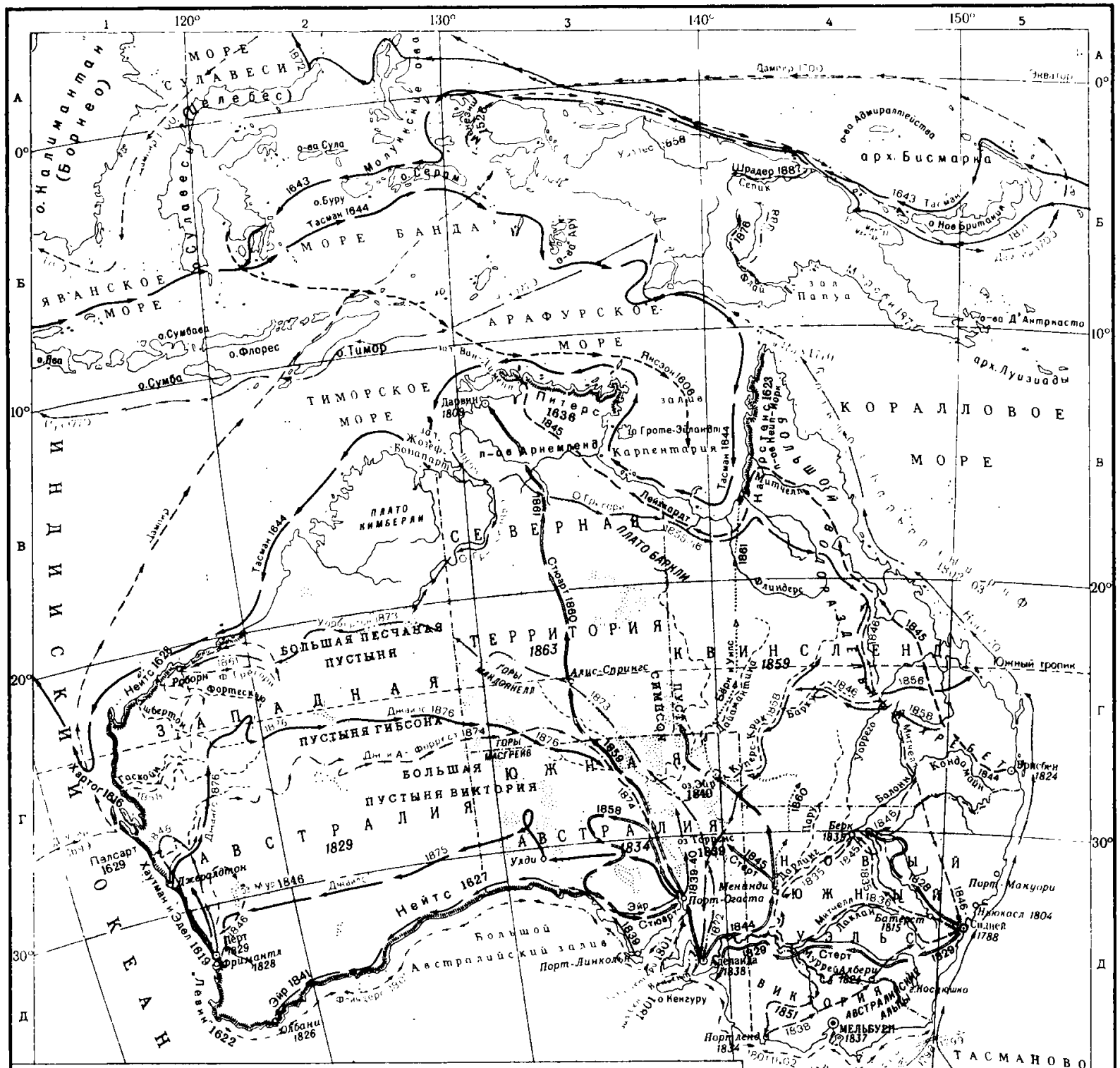

МАРШРУТЫ ВАЖНЕЙШИХ ЭКСПЕДИЦИЙ

Морские экспедиции

Испанские

Л Торрес 1605–1606 гг

Голландские

В Янсзон 1605–1606 гг.

Берега, исследованные голландцами до Тасмана (1616–1636)

А Я Тасман 1642–1643, 1644 гг

Английские

У Дампир 1699–1700 гг

Дж Кук 1769–1770 гг

Дж Басс и М Флиндерс 1798–1799 гг

М. Флиндерс 1801–1802 гг.

Русские

Н Н Миклухо-Маклай 1871–1877 гг

Сухопутные экспедиции в Австралии

Английские

Ч Стерт 1828–1829, 1844–1845 гг

Т Митчелл 1835–1836, 1844–1845, 1846 гг.

Э Эйр 1839–1841 гг

Л Лейххардт 1844–1845 гг

Ф Грегори 1846, 1858, 1861 гг

О Грегори 1848, 1855–1856, 1858 гг

Дж Стюарт 1858, 1859–1861 гг.

Р Берк и У Уилс 1860–1861 гг

П Уорбертон 1872–1873 гг

Джон и Александер Форрест 1874 гг

Э. Джайлс 1875–1876 гг

Сухопутные экспедиции в Новой Гвинее

Итапьянские

Л Альбертис 1876 г

Немецкие

Шрадер 1887 г

Английские

Х. Эверилл 1888 г

Годы географических исследований

1815 Годы основания городов и колоний в Австралии

Территории Австралии, колонизованные Англией

в 1788 г

к 1815 г.

к 1871 г.

Названия впервые исследованных островов, мысов, заливов, проливов и озер даны различными цветами в соответствии с государственной принадлежностью экспедиции

Отпечатано на Центр. Воен. карт. фне им. Дунаева
Заказ 426-Д

МАСШТАБ 1 : 30 000 000

300 0 300 600 900 1200 км

Составлено и оформлено НРКЧ ГУГК
в июле 1960 г

АВСТРАЛИЯ и ОКЕАНИЯ, ЭТНОГРАФИЧЕСКАЯ КАРТА

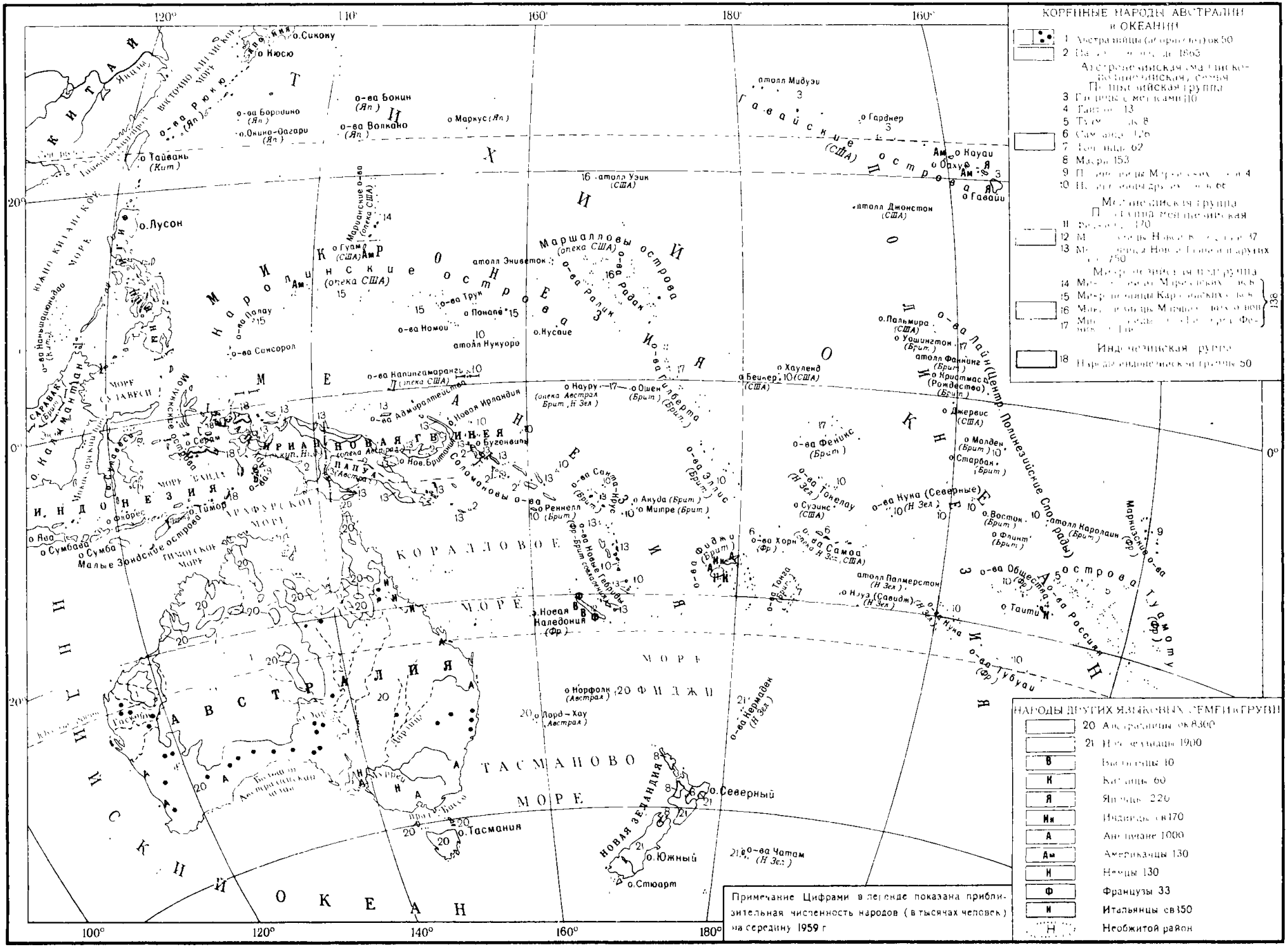

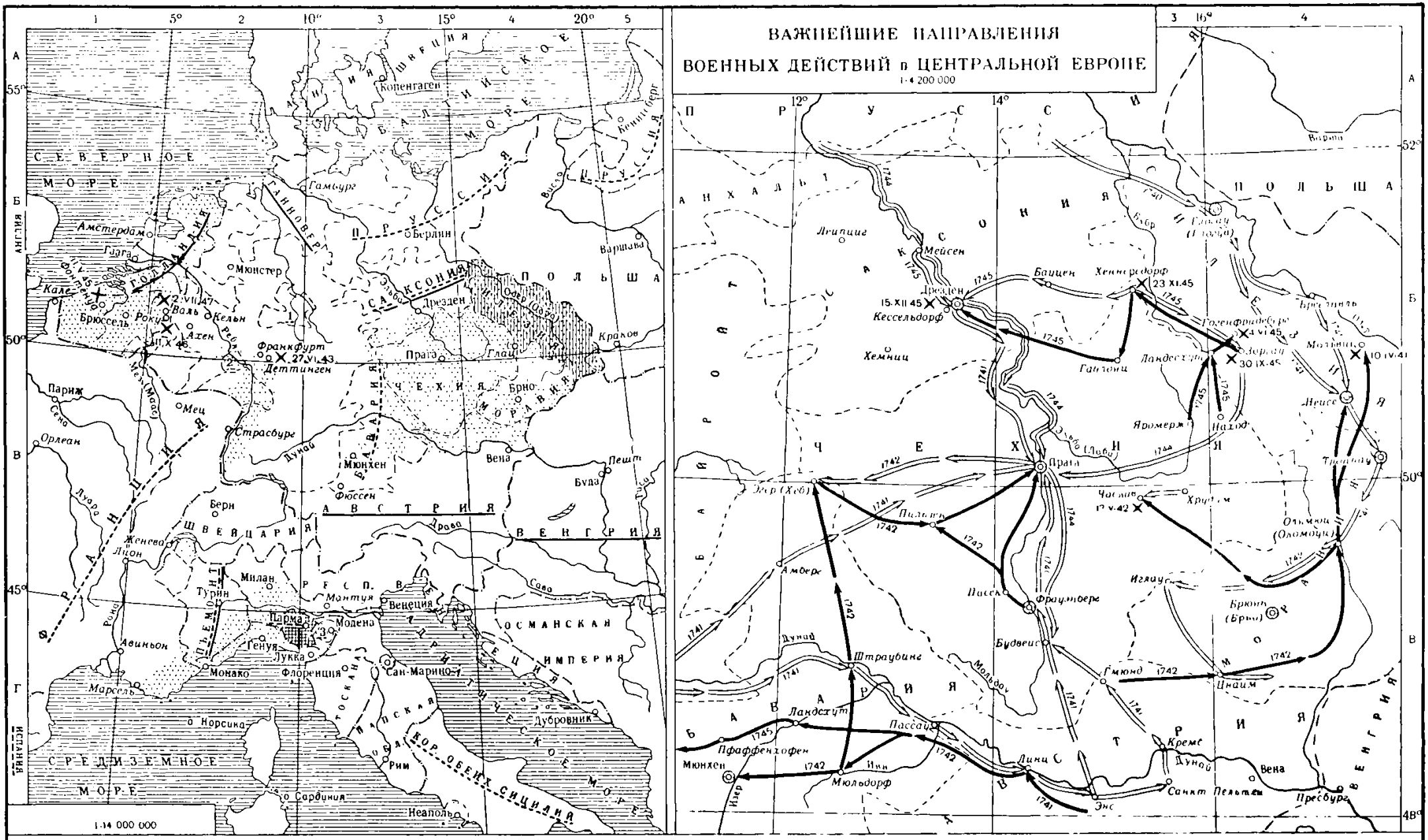

ВОЙНА за АВСТРИЙСКОЕ НАСЛЕДСТВО (1740-1748 г г.)

Границы государств в 1740г.

Граница Священной Римской империи

АВСТРИЯ Участники австро-английской коалиции

ПРУССИЯ Участники антиавстрийской коалиции

Основные районы военных действий

ОСНОВНЫЕ НАПРАВЛЕНИЯ ПОХОДОВ (С УКАЗАНИЕМ ГОДОВ)

Австрии и её союзников

Участников антиавстрийской коалиции

Осада городов

17.V.42 Места и даты важнейших сражений

ТЕРРИТОРИАЛЬНЫЕ ИЗМЕНЕНИЯ ПО АХЕНСКОМУ МИРУ

Территории, отошедшие от Австрии к Пруссии

Территории, отошедшие от Австрии к Испании

Цифрами на карте обозначены: 1 Гессен-Кассель
2 Пфальц 3 Модена

1741 между Францией, Баварией и Испанией (Нимфенбург, 18 и 28 мая) и Францией и Пруссией (Бреславль, 5 июня). Франция стремилась захватить Австр. Нидерланды, ослабить Австрию и сделать императором Священной Рим. империи своего ставленника курфюрста баварского Карла Альбрехта. Испания претендовала на австр. владения в Италии. Бавар. курфюрст домогался не только императорской, но и чеш. короны. К антиавстр. коалиции присоединились также Саксония, Неаполитанское королевство, Пьемонт, Модена. 31 июля 1741 бавар. войска вторглись в Верх. Австрию; 26 ноября 1741 франко-бавар.-саксонские войска овладели Прагой. 19 дек. 1741 Карл Альбрехт был объявлен королем Чехии и 24 янв. 1742 избран императором (под именем Карла VII). Между тем Фридрих II, получив согласие Марии Терезии уступить ему Ниж. Силезию, заключил 9 окт. 1741 (в Клейн-Шнеллендорфе) перемирие с Австрией. В конце дек. 1741 австр. войска под команд. Ф. Кевенгюллера перешли в наступление против бавар. войск, вторглись на терр. Баварии и заняли Мюнхен. Фридрих II, заручившись обещанием Карла Альбрехта передать Пруссии Верх. Силезию и графство Глац, 26 дек. 1741 возобновил воен. действия, нарушив перемирие. 17 мая 1742 прус. войска разбили австрийцев при Чаславе. Австрии пришлось согласиться на переход почти всей Силезии и Глаца к Пруссии. На этих условиях Пруссия заключила сепаратный мир с Австрией — Бреславльский предварительный (11 июня) и Берлинский (28 июля) договоры 1742.

С сер. 1742 воен. инициатива перешла к Австрии, к к-рой примкнули Англия (с Ганновером), Голландия, а также Пьемонт и позднее Саксония (вышедшие из антиавстр. коалиции). В окт.—дек. 1742 гл. силы франко-бавар. войск были вытеснены из Чехии. 27 июня 1743 англо-ганноверско-голл. (т. н. «прагматическая») армия разбила французов под Деттингеном (на р. Майн). Летом 1744 австр. войска вступили в Эльзас и в Неаполитанское королевство. 22 мая 1744 во Франкфурте-на-Майне по инициативе франц. дипломатии был заключен союз между Пруссией, Баварией, Гессен-Касселем и Пфальцем — т. н. Франкфуртская уния. 5 июня 1744 Пруссия, к-рой была обещана часть Чехии, заключила в Версале новый союзный договор с Францией. В авг. 1744 прус. войска вторглись в Саксонию и Чехию (т. н. 2-я Силезская война, 1744—45). Французы заняли Баварию и австр. Швабию. В Италии 11 авг. 1744 австрийцы потерпели поражение при Веллетри от исп.-неаполитанских войск. В 1745 исп. и франц. войска заняли почти всю Ломбардию и б. ч. Пьемонта. Война между Англией и Францией велась также в Индии, Америке и на море.

Австрии, войска к-рой в марте 1745 вторглись в Баварию, удалось добиться того, что бавар. курфюрст Максимилиан Иосиф, преемник Карла VII, умершего в янв. 1745, отрекся от притязаний на австр. владения и императорскую корону (Фюссенский мир 22 апр. 1745). Императором в сент. 1745 был избран муж и соправитель Марии Терезии Франц Стефан Лотарингский (Франц I). Между тем воен. положение Австрии вновь ухудшилось. 4 июня 1745 Фридрих II разбил австро-саксон. армию при Гогенфридеберге. Последовали победы пруссаков при Зоргау (30 сент.), Хеннерсдорфе (23 ноября), Кессельдорфе (15 дек.). 18 дек. пруссаки заняли Дрезден. Лишь опасаясь вступления в войну России, сосредоточившей войска в Курляндии, Фридрих II заключил 25 дек. 1745 Дрезденский мир с Австрией и Саксонией (под давлением Англии и Голландии Австрия согласилась оставить Силезию Пруссии в обмен на признание Франца I императором). В Италии австро-пьемонтские войска, одержав победу над франко-исп. армией при Пьяченце (июнь 1746), заняли всю сев. часть страны. Гл. театром воен. действий в последние годы войны стали Австр. Нидерланды, куда вторглась франц. армия под команд. *Морица Саксонского*, захватившая Австр. Нидерланды (победы при Фонтенуа 11 мая 1745, при Року 11 окт. 1746), а в 1747 — почти всю Голландию (победа при Лауфельде 2 июля). В этот критич. для австро-англ. коалиции период к ней присоединилась Россия (союзный договор с Австрией 2 июня 1746, т. н. «субсидные конвенции» 1747 с Англией), обеспокоенная усилением Пруссии. В янв. 1748 рус. армия двинулась на помощь союзникам. Под угрозой появления на Рейне рус. войск Франция согласилась на мирные переговоры. 18 окт. 1748 был подписан *Ахенский мир 1748*, по к-рому Габсбурги сохранили бо́льшую часть своих владений (права Марии Терезии были признаны), но потеряли почти всю Силезию (отошедшую к Пруссии) и часть итал. владений. Однако мир не разрешил противоречий между европ. державами, явившись по существу лишь передышкой между войной за А. н. и *Семилетней войной 1756—63*.

Лит.: Соловьев С. М., Политика России во время войны за австр. наследство, «ЖМНП», 1867, т. 135, № 9; Щепкин Е., Русско-австр. союз во время Семилетней войны 1746—1758, СПБ, 1902; Österreichischer Erbfolgekrieg, 1740—1748, Bd 1—9, W., 1896—1914; Vault F. E. de, Guerre de la succession d'Autriche (1742—1748). Revu, annoté.... par P. Arvers, v. 1—2, P.,1892; Crousse F., La guerre de la succession d'Autriche dans les provinces belgiques, Brux.,1885; Die Kriege Friedrichs des Großen 1740—1763, bearb. von Ritter Hoen, Bd 1, B., 1907; Horn D. B., Saxony in the war of the austrian succession, «Engl. Hist. Rev.», 1929, v. 44, № 173; Jonge J. K. J.de, Geschiedenis van de diplomatie gedurende den Oostenrijkschen Successie oorlog en het Congres van Aken (1740—1748), Leiden, 1852; Weil H., La guerre de la succession d'Autriche (1740—1748), [v. 1—6], P., 1897—1913; Moris H., Opérations militaires dans les Alpes et les Appenins pendant la guerre de la succession d'Autriche (1742—1748), P., 1886; Pajol Ch. P. V., Les guerres sous Louis XV, v. 2—3, P., 1883—84; Wilkinson S., The defence of Piedmont 1742—1748, Oxf., 1927. *Г. А. Нерсесов.* Москва.

АВСТРИЙЦЫ — нация, осн. население *Австрии*. За пределами страны живут гл. обр. в Италии. Общая числ.— ок. 7,7 млн. ч. (1959). Язык — немецкий. Верующие А. — в осн. католики, частично — протестанты. Благодаря особенностям ист. развития А., родственные немцам по языку, сложились в особую нацию. Ист. факты опровергают различные пангерманистские «теории», получившие распространение, особенно в Германии, после 1-й мировой войны и отрицавшие факт существования австр. нации и ее самостоят. истории и культуры. Этнич. история А. отличается большой сложностью. Раннее население австр. земель состояло из *иллирийцев*, *кельтов*, в Тироле и Форарльберге жили *реты*. Завоевание римлянами (около начала н. э.) привело к романизации этих местных племен. В этногенезе А. принимали участие различные племена, переселявшиеся в первых веках н. э. через терр. Австрии,— *кимвры*, *маркоманны*, *готы*, *гунны*, *лангобарды*, *авары* и др. В 6 в. вост. и юго-вост. земли совр. Австрии начали заселять славяне, сев.-западные — германцы, гл. обр. *бавары*. Форарльберг и часть Тироля — *алеманны*. Эти герм. племена, смешавшиеся позднее со славянами, составили этнич. основу австр. народности. В ее состав влилось также ранее романизированное население. Большое значение для этнич. истории А. имели ранние историко-культурные и экономич. связи Австрии с др. странами Придунайского басс., а также Апеннинского п-ова. Этнич. пестрота австр. гос-ва отразилась на культуре А. В рамках этого гос-ва шел процесс образования австр. нации, завершившийся в кон. 19 в. Среди др. народов Австрийской империи А. занимали господств. положение. После 1-й мировой войны 1914—18 образовалось нац. австр. гос-во.

Лит.: Пристер Е., Краткая история Австрии, сокр. пер. с нем., М., 1952; Haberlandt M. und Haberlandt A., Die Völker Europas und ihre volkstümliche Kultur, Stuttg., 1928. *Н. М. Листова.* Москва.

АВСТРИЯ (Österreich) — гос-во в Центр. Европе, большая часть ее терр. лежит в Восточных Альпах,

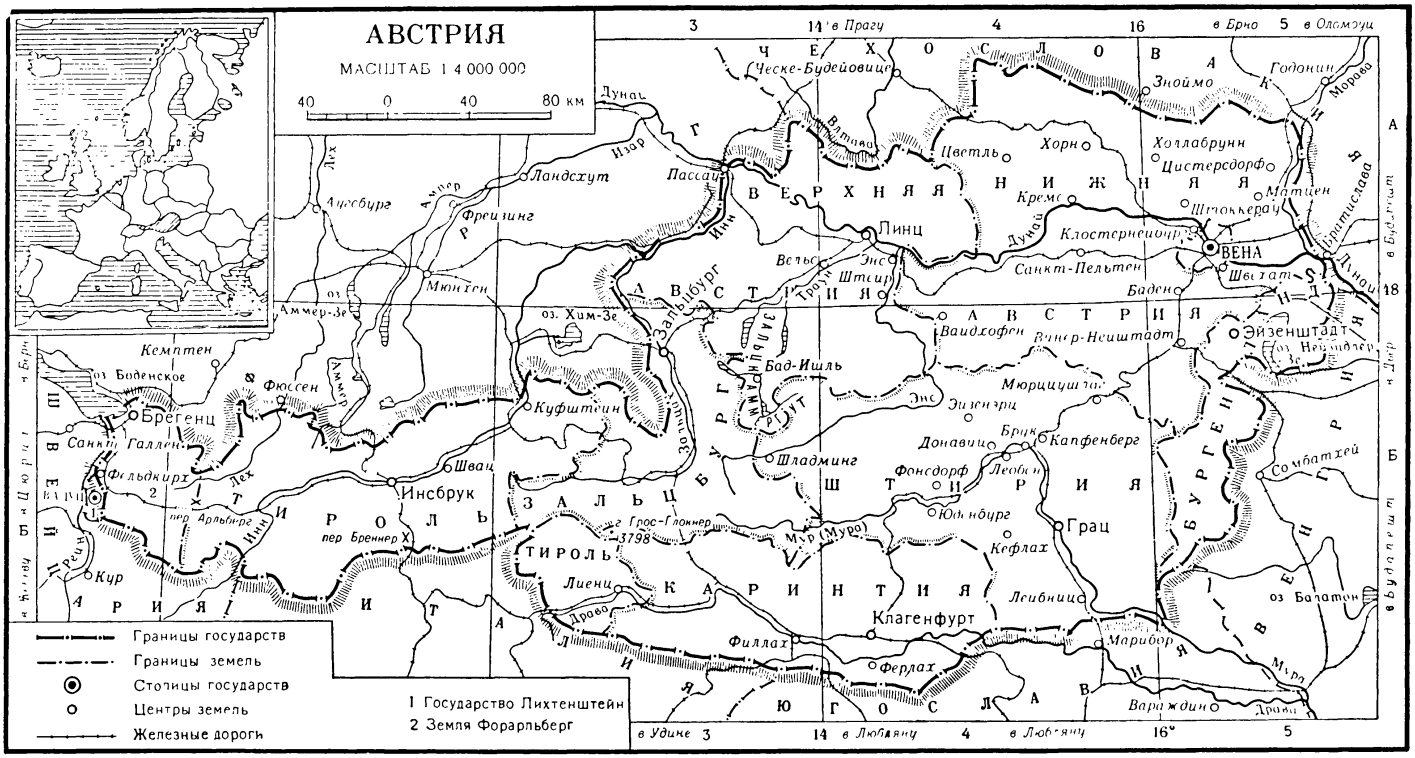

в басс. верх. Дуная. Площ. 83,9 тыс. *км*². Нас. 7021 т. ч. (1958); ок. 95% (1951) населения— австрийцы, из др. национальностей более многочисленны словенцы, хорваты, чехи. Гос. язык — немецкий. Большинство верующего населения — католики.

А.— бурж. федеративная республика, в состав к-рой входят 9 провинций, или «земель»: Ниж. А., Верх. А., *Штирия*, *Каринтия*, *Тироль*, *Зальцбург*, Бургенланд, Форарльберг и столица гос-ва — *Вена*, приравненная в адм. отношении к «земле» (см. карту). Глава гос-ва — президент, высший орган законодат. власти — парламент, состоит из 2 палат: нац. совет (нижняя) и бундесрат (верхняя). Гос. флаг и герб см. в таблицах к статьям *Флаг государственный* и *Герб государственный*.

Исторический очерк

В истории А. можно выделить следующие основные периоды: 1) Древнейший период — разложение родовых отношений и начало формирования клас. общества (до 1 в. до н. э.). 2) Территория А. в составе рим. рабовладельческого государства (конец 1 в. до н. э.— 5 в. н. э.). 3) Становление и формирование на терр. А. феод. отношений (5—11 вв.). 4) Период сложившегося, развитого феодализма (12—15 вв.). 5) 16 в.—1-я пол. 19 в. (до 40-х гг.) — разложение феод. способа произ-ва, зарождение и развитие капиталистич. уклада в недрах феод. системы, формирование Габсбургской многонац. монархии (этот период в свою очередь можно разделить на 3 этапа: 16 в.— сер. 17 в., сер. 17в.—80-е гг. 18 в., конец 18 в.—40-е гг. 19 в.). 6) 40-е гг. 19 в.— конец 19 в.— период победы и развития капитализма и перехода к империализму. Важные вехи этого периода: пром. переворот, революция 1848—49, образование дуалистич. гос-ва Австро-Венгрии. 7) Габсбургская монархия в 1900—18. Этот период начинается вступлением Австро-Венгрии в эпоху империализма и завершается буржуазно-демократич. революцией, распадом многонац. Габсбургской империи, созданием австр. нац. гос-ва. 8) А. в 1918—61. Этот период включает след. подразделы: время существования самостоят. австр. гос-ва до захвата А. фаш. Германией (1918—38); А. под властью фаш. Германии (1938—45); А. после освобождения от гнета фаш. Германии и восстановления ее независимости (1945—55); А. после заключения Гос. договора о восстановлении независимой и демократич. А. и провозглашения постоянного нейтралитета Австр. гос-ва (с 1955).

Древнейший период истории А. Первые следы человека на терр. А. относятся к эпохе палеолита (стоянки: Миксниц в Штирии, Виллендорф в Ниж. А. и др.). Особенно богато представлена в А. археологич. культура раннего жел. века (*Гальштатская культура* — по г. Гальштат в Верх. А.). Иллирийское население было кельтизировано после вторжения кельтов (между 500—400 до н. э.). Это население знало развитое земледелие, вело торговлю с Италией и Балканами. Происходил распад патриарх.-родовых отношений, складывание клас. общества и гос-ва.



Т. н. Виллендорфская Венера — женская культовая фигура эпохи верхнего палеолита (найдена в д. Виллендорф, Ниж. Австрия).

Территория А. в составе римского рабовладельческого государства (конец 1 в. до н. э.— 5 в. н. э.). В правление *Августа* б. ч. терр. А. (к Ю. от Дуная) захватили римляне: центр. часть составила римскую пров. *Норик*, западная — часть *Реции*, восточная — *Паннонии*. Страна покрылась рим. воен. лагерями, дорогами. Большое значение уже в древности получили добыча жел. руды, соледобывающие разработки. Крупнейшими римскими (и отчасти доримскими) центрами были Карнунт (близ Петронелла), Вирун (у Клагенфурта), Виндобона (Вена), Ювавум (Зальцбург), Овилава (Вельс) и др. Романизация, зна-

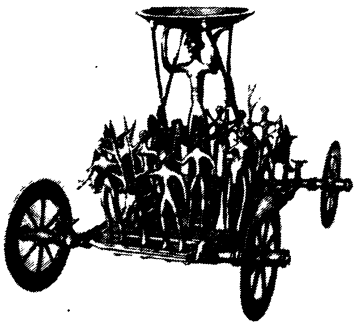

Женская культовая фигура, окруженная воинами, охотниками и пастухами. Гальштатская культура (найдена в селе Штретвег, Штирия).

чительная на равнинах, особенно в городах, мало коснулась горных р-нов.

Период зарождения и складывания феодальных отношений (5—11 века). Терр. А.— один из районов наиболее интенсивных передвижений эпохи *великого переселения народов*. Здесь «осели», придя в непосредств. соприкосновение друг с другом, этнически различные племена: зап. часть в 6 в. была занята герм. племенами, гл. обр. *баварами*, центр. и вост. части (терр. будущих Каринтии, *Крайны*, Штирии, Нижней, отчасти также и Верхней А.) — славянами (гл. обр. словенцами). Для А. эпоха «переселения народов» затянулась фактически до сер. 10 в., т. к. вся вост. часть являлась объектом постоянных опустошений и захватов кочевниками: *аварами* — до кон. 8 в., венграми — до сер. 10 в. Все это не могло не оказать влияния на этногенез австр. народа (осн. компонент — бавары, но большую роль сыграли и др. народы, особенно славяне) и на характер складывания феод. отношений. Если зап. часть стала р-ном с характерным для *Баварии* типом генезиса феод. отношений, то вост. часть имела большую специфику: примерно с 9 в. эти заселенные славянами и постоянно опустошавшиеся набегами области стали р-ном интенсивной герм. (преим. баварской) колонизации. Крупнейшими феод. собственниками в слав. землях становились духовные феодалы (архиепископство Зальцбург, епископства Фрейзинг, Пассау и др.), являвшиеся также осн. проводниками христианизации и германизации слав. населения. В целом к 11 в. феод. отношения уже сложились, однако процесс феодализации не был окончательно завершен (особенно в вост. р-нах).

Австр. гос-ва как целого в этот период еще нет: отдельные терр. будущей А. входят по частям в различные гос. образования: зап. часть — в состав Баварии, слав. терр.— сначала в гос-во *Само*, затем в слав. кн-во *Карантанию* (Хорутанию), оказавшуюся во 2-й пол. 8 в. под властью Баварии. В кон. 8 в. все австр. терр. вошли (вместе с Баварией) в состав *Франкского государства*, а после его раздела (843) отошли к Вост.-франкскому королевству (Германии) Зародышем австр. гос-ва становится образовавшаяся во 2-й пол. 10 в. бавар. *Восточная марка* (впервые названная Австрией —Ostarrîchi, т.е. вост. областью, в документе 996) с маркграфами *Бабенбергами* [976—1246].

Миннезингер среди нижнеавстрийских крестьян. Миниатюра 13 в.



А. в период сложившегося, развитого феодализма (12 — 15 вв.). 12 и особенно 13 вв. были временем развития ремесла и торговли, роста городов (крупные центры—Вена, а также Энс, Кремс, Грац и др.), чему способствовало расположение австр. земель на перекрестке важных торг. путей по Дунаю. Развитие товарно-ден. отношений влияло и на агр. отношения: происходила перестройка вотчинного х-ва (переход к системе чинше-вых держаний и мейерской аренды), распространялась ден. рента (при сохранении большого значения и натуральной ренты, особенно продуктовой), крестьяне постепенно освобождались от личной крепостной зависимости. Такие же процессы шли в это время и в др. странах Европы; особенностью их для А. было большое значение колонизации (гл. обр. в Штирии, Каринтии), сопровождавшейся вовлечением в вотчинную эксплуатацию отчасти еще свободного слав. населения.

В 1156 австр. маркграфы добились превращения Вост. марки в герцогство (этот год отмечается как дата образования австр. гос-ва). А. становится одним из ранних



территориальных княжеств в составе «Священной Рим. империи». Одновременно идет терр. расширение австр. гос-ва. На протяжении конца 12—14 вв. австр. герцоги присоединили к своим владениям Штирию, Каринтию, Крайну, Тироль, Форарльберг (см. карту). Они стали наиболее могуществ. князьями Юж. Германии, особенно с утверждением в 1282 в А. династии *Габсбургов*, неизменно (с 1438) избиравшихся императорами «Священной Рим. империи». В 13—нач. 14 вв. в А. юридич. оформляется сословный строй (издание австр. Земского права). В конце 14—15 вв. складывается сословная монархия с ландтагами по отдельным землям. Однако до конца 15 в. габсбургское гос-во оставалось конгломератом земель, связанных между собой лишь династич. узами и постоянно распадавшихся на уделы различных линий габсбургского дома.

А. в период разложения феодального способа производства, зарождения и развития капиталистического уклада в недрах феодальной системы(16в.—40-е гг.19 в.). 16 в. — с е р. 17 в. — время значит. развития товарного произ-ва, роста гор. ремесла и возникновения (15 в.)



Зальцбург. Часть города и крепости, осажденной крестьянами во время крестьянской войны 1525 (изображение относится к 1553).

отдельными «островками» раннекапиталистич. отношений, прежде всего в горной пром-сти (австр. земли — один из важнейших р-нов горной пром-сти в Европе: Тироль — серебряные рудники Шваца, Каринтия — свинец и медь, Крайна — ртуть в р-не Идрии, Штирия — жел. руда в р-не Эйзенэрца, Шладминга и др.). Характерной чертой развития раннего капитализма в А. было господство в нем южногерм. купеч. капитала (*Фуггеры*, *Гохштеттеры* и др.), тесно связанного с Габсбургами. Рост товарного произ-ва сопровождался в агр. отношениях наступлением феодалов на крестьянство, усилением феод. эксплуатации в самых различных формах. Это было причиной развернувшихся с небывалой до того времени силой крест. движений. В 1515 вспыхнуло антифеод. восстание в Каринтии и Крайне, происходившее под лозунгом возвращения к «старой правде»; во время *Крестьянской войны 1524—25* в Германии восстанием была охвачена и часть австр. терр. (Зальцбург, Верхн. А., Штирия, Тироль, где борьба под рук. М. *Гайсмайра* была особенно упорной и длительной); крупные восстания происходили в 1595—97 (в Верх. и отчасти Ниж. А.), в 1626 (см. *Крестьянская война 1626* в Верхней Австрии). Хотя австр. крестьянству удалось оказать феодалам более длит. сопротивление, чем германскому, в целом общим итогом борьбы и в А. была победа феод. реакции.

Первая осада Вены турками. 1529.



Решающим внеш. фактором стала в этот период борьба с наступлением турок, представлявших со 2-й пол. 15 в. непосредств. угрозу для австр. земель (70-е гг. 15 в.— первые тур. набеги на Штирию и Каринтию, 1529 — первая осада Вены),— *австро-турецкие войны* 16—18 вв. Формирование габсбургского гос-ва в условиях «тур. опасности» определило наиболее специфич. черту его гос. развития — превращение в многонациональную монархию. В борьбе народов Центральной и Юго-Вост. Европы с «тур. опасностью» австр. земли Габсбургов, это крайнее Юго-Вост. звено империи, заняли руководящее положение, оказавшись в этот период в политич. отношении сильнее, чем др. страны дунайского басс. Это было использовано Габсбургами для расширения своих владений (переход под господство Габсбургов Чехии и Зап. Венгрии после разгрома турками венгеро-чешской армии при Мохаче, 1526) и полного подчинения (при первой возможности) присоединенных терр. (лишение Чехии всякой независимости после подавления антигабсбургского *чешского восстания 1618—20*).

Другое направление внеш. политики А.— это реакц. династич. политика Габсбургов как императоров «Священной Рим. империи», стремившихся к объединению Европы в единой «наднациональной» габсбургско-католич. империи, борьба за гегемонию Габсбургов в Европе, где гл. соперником Габсбургов выступала Франция (поддерживавшая Турцию). Это направление ярче всего проявилось в создании в нач. 16 в. империи Карла V и в участии А. в *Тридцатилетней войне 1618—48*, окончившейся крушением «имперской» политики Габсбургов и их гегемонии в Европе (достигнутой при Карле V).

Внутри- и внешнеполитич. развитие определило наметившиеся в этот период изменения по пути большей централизации австр. земель, начавшейся реформами *Максимилиана I* [1493—1519] и *Фердинанда I* [1521/22—1564]. Нек-рые историки связывают с *Фердинандом II* [1619—37] начало абсолютизма в А. (считая, однако, период его правления лишь «ранним абсолютизмом»).

Вся социально-политич. борьба в А. 16 — сер. 17 вв. проходила в форме ожесточенных столкновений сторонников *Реформации* и *контрреформации* (начало последней—при *Рудольфе II*,1576—1612, ее полное торжество — при Фердинанде II). Под знаменем Реформации проходило большинство нар. антифеодальных выступлений, антигабсбургское освободительное движение в Чехии, а также сепаратистские выступления дворян, воспринявших умеренный протестантизм. Воинствующий католицизм Габсбургов стал орудием подавления нар. и освободит. движений, идеологически освящал борьбу Габсбургов за реакц. «универсальную империю».

С е р е д и н а 17 в. — 80-е гг. 18 в. Осн. направление и итог экономич. развития А. этого периода — формирование капиталистич. уклада, развивавшегося, однако, медленно, под спудом продолжавших еще господствовать феод. отношений и при покровительстве феод.-абсолютистского гос-ва. Такое сравнительно замедленное развитие в значит. степени было предопределено победой феод. реакции в предшеств.

период. Господств. положение на внутр. рынке все более занимает помещик, приобщающийся к различным видам предпринимат. деятельности (р-ны крупного помещичьего х-ва с широким применением барщинного труда—Чехия и особенно Венгрия; из собственно австр. земель—гл. обр. Ниж. А.). Элементы личной зависимости крестьянства усиливаются не только в Чехии и Венгрии (крепостное право), но и в собственно австр. землях. В этих условиях укрепление капиталистич. элементов происходит весьма замедленно. Часть бюргерства «одворянивается» (покупка земли, переход в ранг служилого, придворного дворянства). Торговля сосредоточивается в руках немногих крупных «монополистов» (часто из дворян), местное слабое (в осн. еще ремесленное) произ-во не способно выдерживать конкуренции иностр. (гл. обр. англ.) продукции. Относительно более быстрое развитие мануфактурного производства начинается с 18 в.; его ведущими р-нами (кроме Чехии и Силезии) становятся в собственно австр. землях Ниж. А. (в Вене — шелкоткацкая мануфактура, произ-во бархата, дорогих тканей, предметов роскоши), отчасти Верх. А. (Линц, Штейр). Развитию мануфактуры в 18 в. в немалой степени способствует австр. абсолютистское гос-во, проводившее с *Иосифа I* [1705—11] и особенно при *Марии Терезии* [1740—80] и *Иосифе II* [1780—90] политику *меркантилизма*, строжайшего *протекционизма* и т. д. К правлению Марии Терезии и Иосифа II относится окончат. оформление и расцвет австр. абсолютизма, принявшего при Иосифе II форму т. н. *просвещенного абсолютизма*. В 70—80 гг. наряду с воен. и адм. реформами были предприняты попытки нек-рых крест. реформ, вызванные ростом крест. выступлений, фискальными и воен. целями, а также потребностями развивавшейся пром-сти. Марией Терезией были изданы указы об ограничении барщины тремя днями в неделю (1771, 1775) и о сокращении компетенции вотчинного суда, Иосифом II—указы об уничтожении крепостной зависимости (1781, 1782, 1785), о замене барщины и др. натуральных повинностей единым позем. налогом. Однако мероприятия Иосифа II, встретив упорное сопротивление со стороны дворянства, не были проведены в жизнь.

В 18 в. произошло значит. терр. расширение Габсбургской монархии (переход под власть А. всей Венгрии, Трансильвании, Хорватии, Юж. Нидерландов, земель в Италии, Баната, части Словении, Северной Боснии, захват части польских земель, Буковины — см. карту). А. заняла по терр. 2-е (после России) место в Европе (ок. 576 тыс. *км*²) и превратилась в еще более многонац. гос-во. В этот период более отчетливо выявляется угнетательский характер австрийского феод.-абсолютист. гос-ва по отношению к неавстр. народам Габсбургской монархии. При этом формы эксплуатации неавстр. земель варьировались. Области со слабо развитой пром-стью Габсбурги превращали в аграрно-сырьевой придаток собственно австр. земель, в свои «континентальные колонии» (особенно характерна такая политика была в отношении Венгрии); области с высоким уровнем экономич. развития подвергали крайне тяжелому налоговому обложению (прежде всего Чехию). В 80-е гг., при Иосифе II, была предпринята неудавшаяся попытка создания единообразной абсолютистской адм.-бюрократич. системы в масштабах всей Габсбургской монархии, в т. ч. в землях, продолжавших еще сохранять нек-рую автономию (особенно Венгрия, Австр. Нидерланды). При этом ломка старых отношений и политика централизации проводились без всякого внимания к исторически сложившимся нац. особенностям, связям и т. д., сопровожда-



лись насильств. германизацией. Угнетательская политика габсбургского гос-ва вызывала усиление освободит. борьбы (непрекращавшаяся борьба в Венгрии, т. н. *Брабантская революция 1789—90* в Австр. Нидерландах и др.).

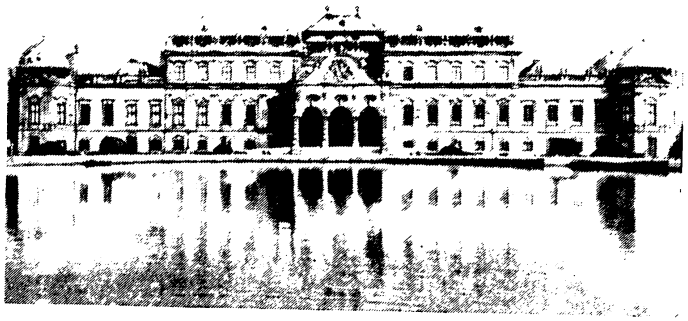

Дворец Бельведер в Вене.

В сер. 17—18 вв. происходят постепенные, но весьма существенные изменения в области внеш. политики А. Борьба с Османской империей продолжает играть большую роль, но примерно с конца 17 в. (после последнего крупного тур. наступления и осады Вены 1683) слабеющая Турция в осн. переходит к обороне, что используется А. для захвата терр., освободившихся от тур. господства (см. *Карловицкий мир 1699*). В Европе Габсбурги уступили во 2-й пол. 17 в. гегемонию Франции. Хотя в войне за *Испанское наследство* (1701—14) и в войне за *Австрийское наследство* (1740—48) австро-франц. противоречия продолжали играть существенную роль, однако для А. центр тяжести постепенно передвигается (с сер. 18 в.) с традиц. австро-франц. соперничества на новые — австро-прусские противоречия (территориальный итог для А. войны за Австрийское наследство, *Семилетней войны 1756—63*— переход к Пруссии б. ч. Силезии). В 18 в. начал завязываться новый конфликт (получивший полное развитие и разрешение только в 19 в.) — борьба А. и Пруссии за гегемонию в Германии. Выражением новой расстановки сил в Европе был союз 1756 А. с Францией (гл. проводником австро-франц.сближения со стороны А. был канцлер В. А. *Кауниц*), нек-рое сближение (на почве австро-тур. и в первую очередь новых, австро-прусских противоречий) с Россией (союз 1781). Однако оба эти союза были весьма непрочны и противоречивы (основа австро-рус. противоречий — обострявшаяся по мере ослабления Турции борьба на Балканах).

Конец 18 в.— 40-е гг. 19 в. В эту бурную эпоху, начавшуюся с франц. бурж. революции конца 18 в., место официальной А. — на крайнем правом фланге контрреволюционного, феод.-абсолютистского лагеря. В годы франц. революции А.— инициатор и участник интервенции против революц. Франции (в тесном союзе со своим противником — Пруссией). Во время т. н. наполеоновских войн А., участник антифранц. коалиций, потерпев ряд сокрушительных поражений (при Маренго, 1800, Аустерлице, 1805, Ваграме, 1809, и др.), потеряла б. ч. своих владений, была вынуждена отказаться от всякого влияния на Германию (создание Наполеоном *Рейнского союза* и уничтожение самого титула императора «Священной Рим. империи», 1806). В результате поражения наполеоновской Франции А. усилилась политически. Решениями *Венского конгресса 1814—15* ей не только были возвращены утраченные в ходе наполеоновских войн территории, но Габсбурги осуществили и свое давнее стремление —«обмен» далеких, крайне уязвимых Австр. Нидерландов на Сев. Италию (присоединение Ломбардии и владений б. Венецианской республики). А. получила первенствующее влияние в раздробленной Германии (создание *Германского Союза*, 1815) и добилась господствующего положения на европ. континенте (уступала только России). А., относительно отсталая экономически, с реакц. феод.-абсолютистским режимом, наиболее ярким воплощением к-рого являлось пр-во К. *Меттерниха* (с 1809 — мин. ин. дел, в 1821—48—канцлер), стала одним из главных оплотов реставрации и сохранения феод.-абсолютистского монархического строя в Европе. Это проявилось в политике А. на Венском конгрессе и особенно в создании контрреволюц. *Священного союза* (1815). Реакц. австр. абсолютистское гос-во стремилось удержать от распада свою «лоскутную» монархию, сохранить господство над неавстр. народами империи, для к-рых революц. эпоха была периодом пробуждения нац. самосознания, усиления нац.-освободит. движения. Первые, хотя и робкие, ростки бурж. оппозиции появились и в собственно австр. землях (т. н. якобинский заговор 1794); росту антифеод. настроений должен был способствовать и общий подъем народного патриотического движения в стране в период так называемых наполеоновских войн (восстание в Тироле под рук. А. *Гофера*, 1809, и др.).

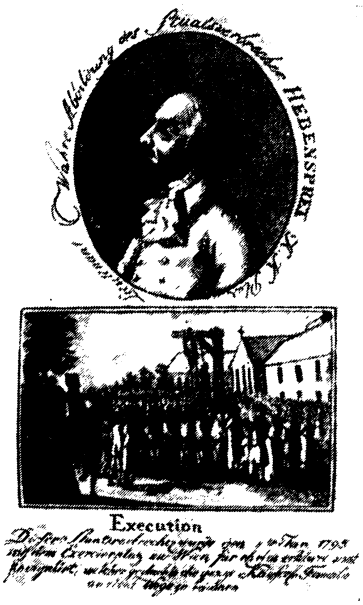

Казнь одного из руководителей «якобинского заговора». 1794. Анонимная гравюра конца 18 в.

Задачам укрепления общеевроп. реакции соответствовала и внутр. политика австр. гос-ва. С конца 18 в. начинается нисходящая стадия австр. абсолютизма. Поддержка дворянского землевладения, сохранение остатков цех. ограничений, гос. регламентации и мн. др. тормозили развитие австр. пром-сти, не вышедшей в осн. до 30—40-х гг. 19 в. из мануфактурной стадии. Пром. буржуазия была крайне слаба, пр-во Меттерниха было пр-вом феод. землевладельцев и крупных финансистов (см. К. Маркс и Ф. Энгельс, Соч., т. VIII, стр. 30). «Система Меттерниха» с ее всеохватывающим полицейским надзором, шпионажем, на-

Испытание первого в Австрии паровоза на ж.-д. линии Флориедорф - Дейч-Ваграм. 1835





Рабочие Вены. 40-е гг. 19 в.

травливанием одних угнетенных народов империи на др. не могла скрыть нараставшего кризиса феод. системы в А.

А. с 40-х гг. 19 в. до 1900. Начало пром. переворота. В 30—40 гг. 19 в. в австр. монархии начался процесс вытеснения мануфактуры капиталистич. фабрикой. В нач. 19 в. появились первые паровые машины, в 1841 их было 231 общей мощностью 2 939 л. с., а в 1852—671 общей мощностью 9 128 л. с.; с 1831 по 1842 произ-во хл.-бум. пряжи выросло в 10 раз. В 1822 была построена первая ж. д.; в нач. 40-х гг. протяженность ж. д. составила 144 *км*. Происходило формирование пром. буржуазии и фабричного пролетариата. Но процесс развития был медленным. Абсолютизм, феод. порядки тормозили развитие капитализма. Эти противоречия должна была разрешить назревавшая революция.

Революция 1848—49. В марте 1848 в землях Австр. империи вспыхнула революция. В этой революции либеральная буржуазия в борьбе за власть вела за собой массу трудящихся, в т. ч. и рабочих (см. *Революция 1848—49 в Австрии*). Пром. рабочих было еще мало (в Австрии не было таких пром. р-нов, как Рейнский и Силезский в Пруссии), армию революции составляли в осн. рабочие мануфактур и ремесленники. Буржуазия также была слаба, значительная часть ее еще составляли выходцы из аристократии, тесно связанные с монархией. Абсолютизму в собственно А. удалось, сделав небольшие уступки верхушке буржуазии, сравнительно быстро задержать ход революции. Вместе с тем в Австр. империи клас. противоречия обострялись национальными. Гл. задачей революции в Австр. империи было разрешение нац. вопроса, ликвидация многонац. империи и образование отдельных нац. гос-в. Бурж.-демократич. революция 1848—49 в Австр. империи переплелась с войной венг. народа за независимость, с выступлениями радикального крыла чеш. буржуазии за отделение чеш. земель. Австр. буржуазия испугалась такого поворота событий: она боялась потерять империю и, чтобы это не случилось, готова была мириться с абсолютизмом и довольствоваться самыми незначит. уступками с его стороны. Поражение революции 1848—49 привело к тому, что в А. на многие годы сохранились значительные остатки средневековья, очень задерживавшие обществ. развитие и рост пролетариата. «Эти остатки — абсолютизм (неограниченная самодержавная власть), феодализм (землевладение и привилегии крепостников-помещиков) и подавление национальностей» (Ленин В. И., Соч., т. 18, с. 340).

Демонстрация рабочих 26 мая 1848.

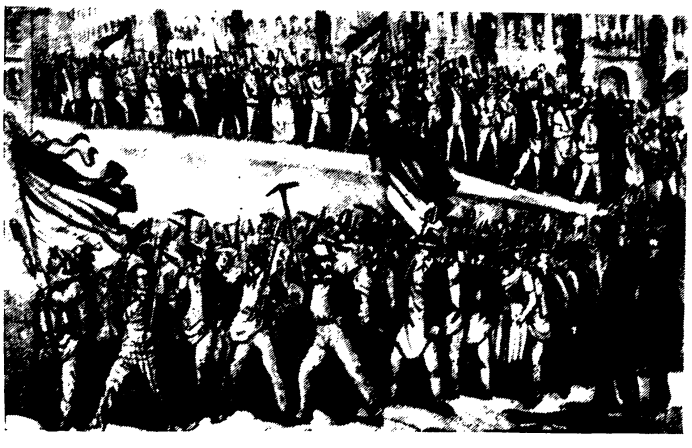



Войска Елачича штурмуют баррикады в Вене. 28 октября 1848.

А. в 50—60-х гг. 19 в. Австро-венгерское соглашение 1867 (образование Австро-Венгрии). Вследствие предательства либеральной буржуазии революция 1848—49 потерпела поражение. Несмотря на это, ряд завоеваний революции сохранился. Агр. реформа — ликвидация барщины, оброка и др. повинностей (за выкуп), принятая рейхстагом в 1848 и проводившаяся на практике в 50-х гг., расчистила почву для более быстрого развития капитализма. В 50—60-х гг. были осуществлены нек-рые др. бурж. реформы (уничтожение тамож. границ между А. и Венгрией, отмена ограничений в развитии ремесла, разрешение покупки и продажи земли и др.). В эти годы росла добывающая пром-сть, возникали заводы, производившие с.-х. машины, ткацкие станки, прядильные машины. Однако в условиях незавершенности революции, неоднократных попыток пр-ва лишить буржуазию ее доли влияния (отмена октроированной конституции 4 марта 1849 и восстановление неограниченной власти императора патентом от 31 дек. 1851), сохранения господства монархии и аристократии развитие капитализма шло медленно и неравномерно, пром. переворот завершился лишь в 70—80-х гг. 19 в.

Внутр. политика Габсбургов с конца 50-х гг. была направлена гл. обр. на умиротворение венг. аристократии за счет нек-рого ослабления влияния австр. буржуазии и ослабления политики централизации. В 1860 был введен т. н. Октябрьский диплом, восстановивший ландтаги, рейхсрат и господство в них дворянства. Но уже в 1861 Октябрьский диплом был заменен централистским Февральским патентом (действовал до 1865).

Во внешней политике в 50—60-х. гг. А. потерпела ряд неудач. Резкое ухудшение отношений с Россией во время Крымской войны 1853—56, поражение в войнах с Сардинским королевством и Францией в 1859, с Пруссией и Италией в 1866 (см. *Австро-прусская война 1866*, *Австро-итальянская война 1866*), образование Северогерм. Союза в 1867 привели к тому, что А.потеряла влияние на герм. гос-ва и вместе с этим фактически положение великой державы. В 1867 пр-во Ф. Бёйста и лидеры венг. партий заключили соглашение, по к-рому Габсбургская империя превратилась в дуалистич. монархию — Австро-Венгрию (в дальнейшем Австро-Венгрия обозначается сокращенно — А.-В.), состоявшую из двух частей: *Цислейтании* и *Транслейтании*. В А.-В. было три общих министерства — финансов, иностранных дел, военное и морское. Соглашение 1867 оформило союз австрийского абсолютизма с венг. аристократией с целью совместного угнетения и эксплуатации др. народов империи. После образования А.-В. борьба угнетенных народов империи за свою национальную независимость еще более усилилась.

А. в последней трети 19 в. Торг. и пром. подъем 70-х и 80-х гг. был нарушен на нек-рое время кризисом, начавшимся в 1873. Подъем затронул гл. обр. текстильную, химич., сах., пивоваренную, бумажную пром-сть; серьезные сдвиги начались в тяжелой пром-сти. В 1881 было создано крупное акц. об-во «Альпине-Монтан», монополизировавшее почти всю металлургич. пром-сть. В этот период происходило завершение процесса формирования австр. нации. Этот процесс проходил в условиях, когда часть австр. буржуазии в страхе перед чеш. и венг. нац. движением продолжала искать союза с Германией и усилила пропаганду реакц. и антинац. идей *пангерманизма*. Борьба между буржуазией различных наций внутри империи, все усиливавшееся угнетение слав. народов австр. буржуазией привели к такому обострению национальной борьбы, какого не знала в то время ни одна страна; габсбургская «тюрьма народов» вступила в полосу глубокого политического кризиса.

В конце 60-х гг. в А. начинает распространяться марксизм, к-рый в борьбе против лассальянства завоевывает влияние среди передовых рабочих. В 1868 было провозглашено образование С.-д. партии. Но ее деятельность была затруднена полицейскими преследованиями и внутрипарт. борьбой. В рабочем движении развернулась борьба между сторонниками централизма и федерализма. Федералисты, отражая влияние бурж. националистов, были за создание отдельных нац. партий, централисты добивались организации единой партии для всей Цислейтании. Только в 1888 была создана единая *Социал-демократическая партия Австрии*. В политике лидеров партии с конца 90-х гг. берет верх оппортунизм [образование вместо единой партии 6 национальных партий, принятие оппортунистической *Брюннской программы* по национальному вопросу (1899) и др.].

В области внешней политики А.-В. все больше подпадала под влияние Германии. В 1879 был заключен Австро-герм. союз (см. *Австро-германский договор 1879*), направленный в первую очередь против России и Франции, и вскоре после этого — *Тройственный Союз 1882* Германии, А.-В. и Италии.

Габсбургская монархия в 1900—18. К нач. 20 в. А.-В. стала страной монополистич. капитализма. Так, 6 крупных монополистич. объединений сконцентрировали в своих руках добычу почти всей жел. руды и 92% произ-ва стали. В 1907 число акционерных обществ достигло 648 (в 1896 — 449). Значительно вырос банковский капитал. Особенностью австр. империализма являлось переплетение высокоразвитых форм монополистич. капитала с полуфеод. пережитками в с. х-ве и как результат этого — связь финанс. олигархии с феод.-землевладельч. аристократией. Др. особенностью австр. империализма являлась его зависимость от иностр. монополистич. капитала, прежде всего германского. Уступив в значит. мере свой отечеств. рынок герм. капитализму, австр. капитализм проявлял большую экономическую активность на Балканах. Система государственного монополистич. капитализма была в А.-В. менее развитой, менее организованной, чем в Германии, вследствие сравнительной слабости промышленного развития А.-В. и раздиравших ее национальных противоречий.

Габсбургская многонац. монархия (см. табл.) была основана на порабощении и эксплуатации славянских и др. народов.

Национальный состав Австро-Венгрии в 1910 (в %, по данным переписи 1910)

Австрийцы	23,5	Украинцы	8
Венгры	19,1	Румыны	6,5
Чехи и словаки	16,5	Словенцы	2,5
Сербы и хорваты	10,5	Прочие	3,4
Поляки	10		

В нач. 20 в. в А.-В. усилилось рабочее движение. Под влиянием революции 1905—07 в России многонац. рабочий класс А.-В. вступил в борьбу под лозунгом: «Поговорим по-русски». Большой размах приняло стачечное движение.

Стачечное движение в Австрии в 1901—14

Годы	Число стачек	Число стачечников	Число потерянных рабочих дней
1901	270	24 870	157 744
1904	414	64 227	606 629
1905	686	99 591	1 151 310
1906	1 083	153 688	2 191 815
1907	1 086	176 789	2 087 523
1911	706	122 001	1 710 000
1912	761	125 953	1 862 000
1914	260	33 412	264 000

С.-д. лидеры, вступившие на путь сотрудничества с монархией, сделали все, чтобы ограничить выступления рабочих борьбой за всеобщее избират. право. Грандиозные митинги, демонстрации, стачки, угроза всеобщей политической забастовки вынудили правительство принять в янв. 1907 закон о всеобщем избирательном праве (для мужчин, достигших 24-летнего возраста).

Внешняя политика А.-В. в нач. 20 в. характеризовалась усиливавшейся экспансией на Балканах, к-рая приводила к столкновениям А.-В. с Россией и Сербией, с одной стороны, и к еще большему сближению с Германией,— с другой. В 1908 А.-В. аннексировала Боснию и Герцеговину, к-рые были оккупированы А.-В. еще в 1878.

28 июля 1914 А.-В. объявила войну Сербии, а 6 авг. — России, вступив в 1-ю мировую войну как союзник Германии. С самого начала войны А.-В. терпела поражения. В авг.—сент. 1914 рус. войска разгромили австр. армию в Галицийском сражении, только благодаря помощи Германии Габсбургская империя избежала полного поражения. В июне—авг. 1916 прорыв рус. армией юго-зап. фронта привел к новому разгрому австро-венг. войск. С 1916 в А.-В. все более стало усиливаться экономич. истощение, возросли продовольств. затруднения, дороговизна. Недовольство установившейся во время войны диктатурой военщины, расшатанность гос. аппарата, непрерывный политич. кризис, стремление покончить с войной, поражения на фронтах, влияние Вел. Окт. социалистич. революции в России привели к революц. кризису, развернувшемуся

АВСТРО-ВЕНГРИЯ в начале XX в. и ЕЁ РАСПАД

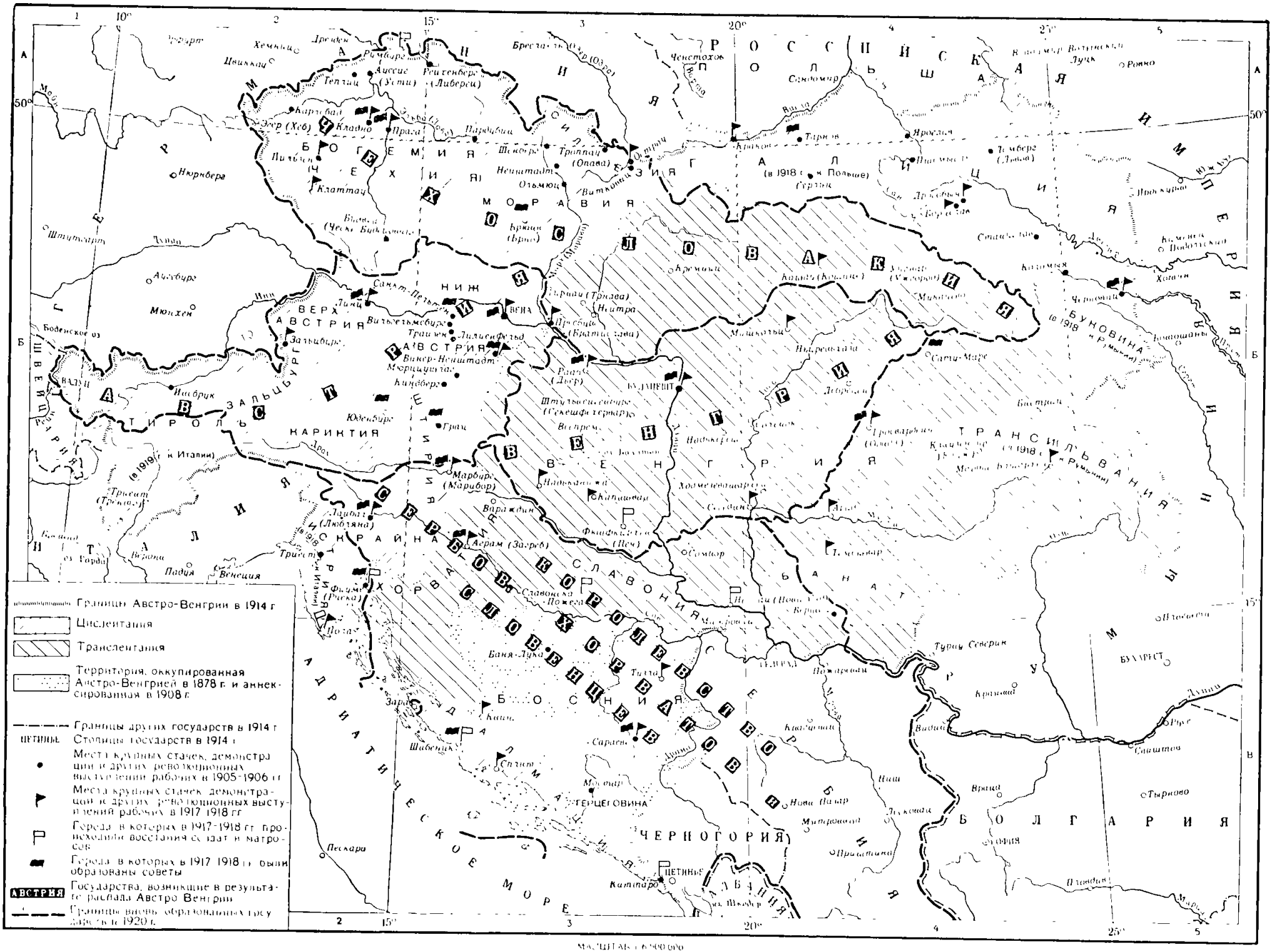



Австро-Венгрия (карикатурное изображение на русской почтовой открытке 1914).

в условиях общего кризиса капитализма. Рабочие А.-В. выступили в защиту Сов. России, объявив всеобщую политич. стачку в янв. 1918; за рабочими последовали матросы, поднявшие в февр. 1918 восстание против монархии. В результате широкого нац. движения и мощных выступлений многонац. пролетариата в окт.—ноябре 1918 в Габсбургской монархии победила бурж.-демократич. революция. Империя распалась, на ее развалинах были созданы бурж. гос-ва — Австрия, *Венгрия*, *Чехословакия*, часть б. владений А.-В. вошла в



Братание на фронте русских солдат с солдатами австро-венгерской армии. 1917.

состав *Югославии*, *Румынии* и *Польши*. Под давлением рабочих масс А. 12 ноября 1918 была провозглашена республикой.

А. в 1918—61. Время существования самостоятельного австр. гос-ва до захвата А. фашистской Германией (1918—38). Революция повела к серьезным сдвигам во внутр. и внешнеполитич. положении страны. Один из самых реакц. монархич. режимов в Европе сменился бурж.-демократией. Пролетариат А. добился ряда серьезных завоеваний — 8-часового рабочего дня, социального страхования. Законом было установлено равноправие женщин, расширены права местных органов самоуправления. По своему социально-политич. законодательству А. опередила др. капиталистич. страны. В ходе бурж.-демократич. революции в А. возникли Советы рабочих и солдатских депутатов; в создании Советов и образовании в ноябре 1918 одной из первых в Зап. Европе Коммунистич. партии А. проявилось огромное влияние Окт. социалистич. революции на рабочий класс А. Однако весь аппарат бурж.-помещичьего гос-ва остался почти нетронутым; никаких агр. преобразований не было проведено, значит. часть земли осталась в руках крупных владельцев. Подавляющая часть Советов в А. не была выборной, а составлялась из чиновников С.-д. партии, активно препятствовавших перерастанию бурж.-демократич. революции в пролетарскую. Используя левую фразу и социальную демагогию (особенно обещание «социализации» страны), социал-демократия укрепила свои позиции в рабочем классе и даже расширила свое влияние. Это проявилось во время выборов в Учредительное собрание (февраль 1919) и особенно — в Венский муниципалитет (май 1919), где с.-д. получили 100 мест из 165. Австр.С.-д. партия, теоретики которой — К. *Реннер*, О. *Бауэр*, Ф. *Адлер* и др.—создали особую разновидность оппортунизма — *австромарксизм*, руководила и профсоюзами, охватывавшими большинство рабочих А.

Австр. буржуазии с помощью лидеров социал-демократии в 1918 удалось отстоять капиталистич. строй. Большую услугу буржуазии в этом отношении оказала католич. церковь, пользовавшаяся в А. влиянием среди широких масс населения. Церковь вместе с крупнейшей бурж. Христианско-социальной партией сумела удержать в повиновении крестьянство и помешать ему поддержать пролетариат в революции 1918. Державы Антанты навязали А. 10 сент. 1919 Сен-Жерменский мирный договор; вместе с тем они стали оказывать австр. буржуазии политич. и финанс. поддержку (предоставление кредитов) в борьбе против революц. движения. 1 окт. 1920 была принята конституция австр. бурж. республики, предусматривавшая федеративное устройство страны.

Экономика А. (население в 1920—6 424 т. ч.), бывшей до 1918 одним из пром. районов огромной империи (в 1910—52 млн. чел.), остро ощущала разрыв прежних хоз. связей и сужение внутр. рынка; на протяжении ряда лет характерным для экономики страны была недогрузка пром. предприятий.

В нач. 20-х гг. в А. обострился экономич. и финанс. кризис. По данным австр. бурж. экономистов, в период с янв. по дек. 1921 цены на продовольствие возросли в 9 раз, индекс стоимости жизни повысился в 6,8 раза. Пр-во А. подписало в 1922 Женевские протоколы с Англией, Францией, Италией и Чехословакией об отсрочке выплаты репараций и о кредите на 650 млн. золотых крон; одновременно над А. был учрежден контроль генерального комиссара, назначенного Лигой наций (1922—26). Эти меры усилили зависимость А. от иностр. капитала и облегчили его проникновение в экономику А. Часть австр. буржуазии стремилась компенсировать разрыв хоз. связей с областями бывшего

Митинг 1 мая 1922 в Вене под лозунгом: «Работу безработным!».



австро-венг. гос-ва и преодолеть экономич. затруднения путем создания т. н. Дунайской федерации (фактически — попытка возрождения империи) и путем еще более тесного экономич. и политич. сближения с монополистич. кругами Германии. Австр. капиталисты (многие из к-рых уже давно были связаны с концернами Рура) рассчитывали опереться на более сильную герм. буржуазию в своей борьбе против австр. рабочего класса и за подчинение стран Дунайского бассейна. Сторонниками ликвидации австр. гос-ва и *аншлюсса* (включения А. в состав Германии) были также руководящие деятели С.-д. партии. В своей антинац. пропаганде бурж. и с.-д. деятели, ратовавшие за присоединение к Германии, использовали экономич. затруднения, переживавшиеся А., и выдвигали теорию «нежизнеспособности» А. В действительности новое гос-во было вполне жизнеспособным и имело необходимые для нормального развития экономич. и природные ресурсы; австр. нация сложилась еще в 19 в. и самостоятельно развивалась в течение длит. времени.

Первое десятилетие существования австр. республики было ознаменовано острыми клас. столкновениями — многочисл. стачками, демонстрациями и даже уличными боями (в июле 1927). Однако с помощью тех же союзников — с.-д. лидеров и католич. церкви — австр. буржуазии удалось отбить натиск рабочего класса.

Мировой экономич. кризис 1929—33 имел исключит. тяжелые последствия для экономики А. Страну охватила эпидемия банкротств (в т. ч. одного из крупнейших банков — Боденкредитанштальт, и ряда пром. монополий); безработица затронула значит. часть рабочего класса. Правящие круги начали искать выход из социальных противоречий и экономич. трудностей в усилении реакции и в сближении с итал. и герм. фашизмом. На первых порах реакц. буржуазия пыталась «законным», парламентским путем отнять у рабочего класса его социальные завоевания. В 1929 в конституцию были внесены изменения, означавшие начало фашизации гос. строя А. Вскоре пр-во стало открыто переходить к фаш. методам управления. Оно использовало в борьбе против трудящихся фаш. и полуфаш. организации (гл. обр. вооруж. отряды хеймвера). В марте 1933 был распущен парламент, была отменена свобода печати и собраний, в апр.— распущена с.-д. вооруж. орг-ция Шуцбунд, а в мае — запрещена компартия. В А. была провозглашена фаш. «авторитарная система управления».

В февр. 1934 рабочие Вены, Линца и др. городов оказали вооруж. сопротивление отрядам фашистов, начавших повсеместно разгром с.-д. и проф. орг-ций. В течение трех дней коммунисты и члены распущенного Шуцбунда вели героич. бои с фаш. бандами, полицией и войсками, использовавшими броневики и артиллерию. Восставшие не были поддержаны всеобщей забастовкой (ее сорвали лидеры С.-д. партии) и потерпели поражение. Расправа с рабочим классом парализовала единств. силу в стране, к-рая была способна защитить независимое существование А. В то же время события 1934 вскрыли предательскую роль оппортунистов — руководителей социал-демократии. Тысячи передовых рабочих начали покидать С.-д. партию и переходить к коммунистам.

На политич. события в стране большое воздействие оказала борьба между Германией и Италией за влияние в А. Сторонниками ориентации на Италию были канцлер Э. Дольфус и руководители хеймвера. Др. часть буржуазии, тесно связанная с герм. монополиями, требовала немедленного присоединения А. к Германии. Она поддерживала австр. национал-социалистов, являвшихся агентурой Гитлера.

В результате ожесточенной борьбы между прогерм. и проитал. группировками (путч хеймверовцев во главе с Штарембергом в 1931, нацистский путч 1934 и убийство Дольфуса) в правящих кругах все более усиливались сторонники подчинения А. фаш. Германии. Гос. аппарат был насыщен гитлеровскими агентами. В июле 1936 пр-во Шушнига заключило договор с Германией, по к-рому А. фактически обязалась следовать политике гитлеровской Германии. 12 февр. 1938 Гитлер вручил австр. канцлеру К. Шушнигу ультиматум о предоставлении австр. гитлеровцам полной свободы деятельности и о включении их представителей в пр-во; австр. канцлер принял эти требования. Коммунисты в эти решающие для судеб А. дни поднимали трудящихся на борьбу, добивались единства действий всех прогрессивных сил. Рабочие на предприятиях принимали резолюции, в к-рых заявляли о своей готовности вести всеми силами борьбу за независимость А. Под давлением масс Шушниг назначил на 13 марта плебисцит о судьбах Австрии. Гитлер в ультимативной форме потребовал отмены плебисцита и отставки Шушнига. В ночь с 11 на 12 марта нем.-фаш. войска вступили в А. Страна была оккупирована, было объявлено о ее присоединении к Германии. Фаш. Германии удалось осуществить захват А. вследствие политики поощрения фаш. агрессии, проводившейся Англией, Францией и США, а также благодаря антинац. позиции правящих кругов А. и поддержке аншлюсса правыми с.-д. лидерами. Единств. великой державой, протестовавшей против захвата А., был Сов. Союз.

А. под властью фашистской Германии (1938—45). Семь лет фаш. господства — самый мрачный период в истории А. Страна превратилась в провинцию фаш. Германии. Десятки тысяч австр. граждан стали жертвами фаш. террора. Гитлеровцы стремились ликвидировать австр. нацию и ее культуру, насильственно ассимилировать австрийцев. Вся экономика страны была подчинена воен. нуждам Германии, золотой запас А. вывезен в Берлин. А. приняла участие во 2-й мировой войне в качестве составной части Германии. Хотя Движение Сопротивления не получило в А. широкого размаха, передовые люди страны вели борьбу против гитлеровской аннексии, движущей силой этой борьбы были коммунисты. В героич. борьбе против гитлеровцев компартия потеряла св. 1 400 своих членов, тысячи коммунистов были заключены в тюрьмы и концлагери.

В 1943 министры иностранных дел СССР, США и Великобритании подписали на совещании в Москве Декларацию об Австрии, заявив о желании видеть восстановленной свободную и независимую А. В марте 1945 сов. войска перешли австр. границу. Преследуя нем.-фаш. войска, Сов. Армия 13 апр. 1945 после тяже-

Памятник советским воинам погибшим при освобождении Вены.



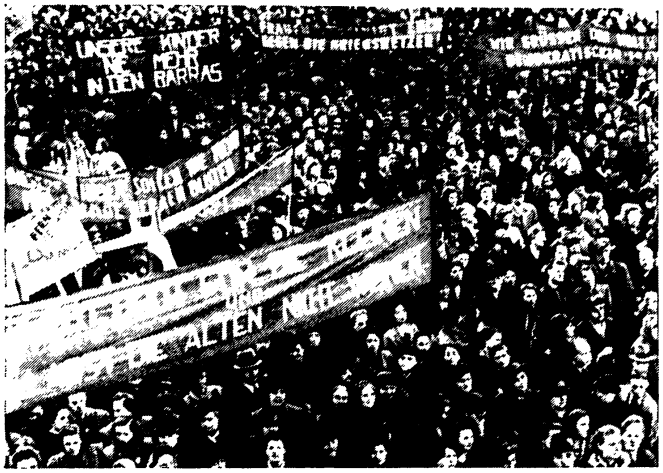

Общий вид митинга женщин в защиту мира. Вена. Март 1949.

лых боев освободила Вену. Советский Союз сыграл решающую роль в освобождении А. от гитлеровского гнета. Освобождение А. сделало возможным восстановление австр. государственности.

А. после освобождения от гнета фашистской Германии и восстановления ее независимости (1945—55). В стране осуществлялся оккупац. режим, А. была разделена на 4 зоны оккупации: советскую, американскую, английскую и французскую. После освобождения А. на ее терр. была разрешена деятельность политич. партий — *Австрийской народной партии*, *Социалистической партии Австрии* и *Коммунистической партии Австрии*. В апр. 1945 в Вене было создано Врем. пр-во А., компетенция к-рого была постепенно распространена на терр. всей страны. Верховная власть по вопросам, затрагивающим А. в целом, находилась в руках Союзнического совета (из четырех верховных комиссаров оккупирующих держав). Сов. командование оказывало большую материальную помощь населению А., а также помогало при восстановлении ряда пром. предприятий и транспорта в А.

США и др. зап. державы проводили политику, направленную на подчинение австр. экономики иностр. монополиям, на превращение австр. территории в воен.-стратегич. базу агрессивного Северо-атлантич. блока. Под нажимом США в 1948 австр. пр-вом было подписано соглашение об участии А. в «плане Маршалла». США и др. зап. державы всячески затягивали заключение Гос. договора. Против политики «маршаллизации», за нац. независимость А. развернула борьбу компартия А. (председатель И. *Коплениг*). По инициативе КПА трудящиеся А. в знак протеста против снижения их жизненного уровня провели в окт. 1950 крупнейшую забастовку (более 400 тыс. участников).

В 1946—48 в А. была проведена национализация, охватившая значит. часть тяжелой пром-сти (произ-во чугуна, стали, электроэнергии, добычу нефти, угля и др.) и три крупных банка. Гл. роль в экономике страны принадлежит капиталистич. монополиям, значит. позиции в А. сохранил иностр. капитал. СССР последовательно выступал за превращение А. в независимое демократич. гос-во, за осуществление программы демократизации, демилитаризации и денацификации страны, против попыток использования австр. территории в интересах агрессивных блоков зап. держав.

В 1953—54 Сов. пр-во осуществило ряд мероприятий по ослаблению оккупац. режима в А. В апр. 1955 по инициативе Сов. пр-ва в Москве состоялись советско-австр. переговоры, заложившие основу для заключения Гос. договора с А. 15 мая 1955 в Вене представителями СССР, США, Англии, Франции и Австрии был подписан *Государственный договор о восстановлении независимой и демократической Австрии*, явившийся важным вкладом в дело разрядки междунар. напряженности и укрепления мира в Европе и создавший необходимые предпосылки для развития независимой А., подъема ее экономики и культуры.

А. после заключения Гос. договора и провозглашения постоянного нейтралитета Австр. гос-ва (с 1955). В соответствии с Гос. договором была прекращена оккупация А. (25 окт. 1955 был завершен вывод оккупац. войск). 26 окт. 1955 австр. парламент принял закон о постоянном нейтралитете А. Добровольно заявив о своем постоянном нейтралитете, А. обязалась не вступать ни в какие воен. союзы и не допускать создания иностр. воен. баз на своей территории. Нейтралитет А. признан большинством гос-в мира.

Политич. курс А. был определен коалиц. пр-вом, в к-рое вошли представители бурж.-помещичьей Австр. нар. партии, представляющей интересы крупных промышленников и землевладельцев, и Социалистич. партии, лидеры к-рой выступают за «классовый мир» с предпринимателями и проводят политику соглашения с буржуазией и уступок ей за счет рабочего класса (в мае 1958 Социалистич. партия приняла новую программу, к-рая в целом имеет ревизионистский антимарксистский характер).

Компартия А. развернула решительную борьбу за мир, против реакц. сил и угрозы возрождения фашизма, за единство рабочего класса, за повышение жизненного уровня трудящихся и демократические свободы, за соблюдение А. подлинного нейтралитета и сотрудничество со всеми народами. В февр. 1958 конференция компартии приняла программный документ «Путь Австрии к социализму» (утвержден на XVIII съезде компартии в апреле 1961), в котором на основе

Демонстрация в связи с 10-летием освобождения Австрии. Вена. 23 апреля 1955.





Первомайская демонстрация в Вене, организованная компартией 1960.

марксистско-ленинских принципов анализируются возможности и особенности перехода А. к социализму.

В основу внеш. политики, проводимой австр. пр-вом, положены обязательства А. по Гос. договору и принятый ею статус постоянного нейтрального гос-ва. Однако в самой А. и за ее пределами имеются силы, к-рые пытаются столкнуть А. с нейтрального пути и поставить ее в зависимость от зап. держав. В июне 1958 нейтралитет А. был нарушен США, направившими свои воен. самолеты в агрессивных целях на Бл. Восток через воздушное пространство А.

В 1959 А. вошла в Европейскую ассоциацию свободной торговли («Рынок семи»). Первое место во внешней торговле А. (1960) принадлежит ФРГ.

Между Сов. Союзом и А. установились добрососедские отношения. Развиваются торговля, культурные и научно-технич. связи А. с СССР и др. странами социалистич. лагеря. Приезд президента Австрии А. Шерфа в Сов. Союз в окт. 1959 содействовал улучшению советско-австр. отношений. Визит Н. С. Хрущева в А. (30 июня—8 июля1960) явился важным вкладом в дело мира и дальнейшего развития советско-австр. отношений.

Н. Н. Самохина (ист. очерк до 40-х гг. 19 в.), *М. А. Полтавский* (с 40-х гг. 19 в. до 1918), *И. С. Кремер* (с 1918 до 1945), *Д. Н. Мочалин* (с 1945). Москва.

Политические партии. Австрийская народная партия (АНП) — бурж.-помещичья клерикальная партия. Создана на базе Христианско-социальной партии в апр. 1945. Числ.— св. 700 т ч. (1959). Печатные органы — газеты «Эстеррейхише нёйе тагесцейтунг («Österreichische neue Tageszeitung»), «Дас клейне фолькcблатт» («Das kleine Volksblatt»), журн. «Эстеррейхише монатсхефте» («Österreichische Monatshefte»). Социалистическая партия Австрии (СПА) — создана в апр. 1945 на базе Социал-демократич. партии, входит в Социалистич. интернационал. Числ.—716 т. ч. Газ «Арбейтер цейтунг» («Arbeiter Zeitung»), журн. «Ди цукунфт» («Die Zukunft»). Австрийская партия свободы (в лит. часто наз. Освободительной партией)—неофашистская партия. Создана в апр. 1956 из остатков развалившегося неонацистского Союза независимых. Числ. — ок 30 т. ч. Газета «Нёйе фронт» («Neue Front»). Коммунистическая партия Австрии — создана в ноябре 1918. Газ. «Фолькcштимме» («Volksstimme»), журн. «Вег унд циль» («Weg und Ziel»).

Количество голосов и мандатов, полученных партиями на парламентских выборах 1959

Название партии	Количество голосов	Количество мандатов
Австрийская народная партия . .	1 927 960	79
Социалистическая партия Австрии	1 953 566	78
Австрийская партия свободы	335 949	8
Коммунистическая партия Австрии	142 598	—

Профсоюзы и важнейшие общественные организации. Австрийское объединение профсоюзов (АОП)—осн. в апр. 1945. Числ. — 1475 т. ч. (1959). Включает 16 отраслевых профсоюзов. Руководство АОП находится в руках лидеров Социалистич. партии. Входит в Междунар. конфедерацию свободных профсоюзов. Печатный орган—еженедельная газ.«Солидаритет» («Solidarität»). Австрийское объединение промышленников — организация австр. предпринимателей. Осн. в 1945. Числ. — 3470 ч. Австро-советское общество — осн. в июне 1945. Печатный орган — «Штиммен цур цейт» («Stimmen zur Zeit»). Союз демократических женщин — осн. в июне 1948. Союз австрийских борцов Сопротивления и жертв фашизма («КЦ-фербанд»). Печатный орган — «Дер нёйе манруф» («Der neue Mahnruf»). Католическая молодежь Австрии – крупнейшая молодежная организация. Находится под влиянием АНП. Числ.— ок. 150 т. ч. Союз социалистич. молодежи — примыкает к СПА. Входит в Интернационал социалистич. молодежи. Числ. — 22 т. ч. Печатные органы — газ. «СЮ-функционер» («SJ-Funktionär»), журн. «Троцдем» («Trotzdem»). Союз свободная австрийская молодежь — прогрессивная молодежная организация Осн. в 1945. Печатный орган — ежемесячный журн. «Югенд форан» («Jugend voran»). Национальный совет австрийских молодежных организаций («Бундесюгендринг») — осн. в 1953. Объединяет молодежные организации Социалистич. и Нар. партий. Рабочий союз спорта и физкультуры (АСКЭ) — спортивная орг-ция Социалистич. партии. Числ.— 300 т. ч. Печатный орган — ежемесячный журн. «АСКЭ-спорт» («ASKÖ-Sport»)

Статистические таблицы

Распределение самодеятельного населения Австрии по основным отраслям хозяйства (в %)

	1910	1934	1951
Промышленность (включая ремесло)	32	32	40
Сельское и лесное хозяйство . . .	39	36	32
Транспорт и торговля	14	16	13
Свободные профессии и гос. служащие	7	6	10
Домашняя прислуга	7	5	3
Прочие	1	5	2

Доля различных отраслей хозяйства в совокупном общественном продукте Австрии (в %) *

Отрасли хозяйства	1937	1948	1954	1959
Промышленность	28,2	29,0	36,3	} более 50%
Ремесло	9,4	9,0	7,1	
Строительство	3,5	6,9	6,2	
Сельское и лесное хозяйство	22,0	15,9	15,5	12,6
Торговля	8,9	8,3	8,9	10,6
Транспорт, услуги и т. п.	28,0	30,9	26,0	ок. 26,8

* До 1954 включительно данные по кн.: F. Nemschak, «Zehn Jahre österreichische Wirtschaft 1945—1955», W., 1955, S. 15. Данные за 1959 по приложению к журн. «Monatsberichte», № 3, 1960.

Индексы физического объема промышленной продукции Австрии (1937—100)

1921	1929	1932	1937	1948	1949	1953	1955	1956	1957	1958	1959
56	99	65	100	92	122	169	225	234	247	254	264

Выпуск основных видов промышленной продукции Австрии*

Вид продукции	1937	1946	1950	1956	1958
Сталь (тыс. *т*)	649	—	943	2000	2390
Чугун » »	389	58	883	1730	1810
Прокат » »	433	122	585	1380	1630
Бурый уголь (тыс. *т*) .	3240	2390	4307	6720	6490
Каменный уголь » » . .	230	108	182	165	141

Продолжение

Вид продукции	1937	1946	1950	1956	1958
Железная руда (тыс. *т*)	1880	462	1 859	3 250	3 310
Магнезит (тыс. *т*)	397	23	550	1 000	1 220
Нефть » »	32	845	1 698	3 427	2 830
Цемент » »	429	387	1 288	1 930	2 150
Графит » »	18	0,5	14	18	21
Алюминий » »	4	--	17	70	74
Электроэнергия (млн. *квт-ч*)	1819	—	4 880	11 718	13 545
Газ (млн. *м*³)	0,285	—	-	744	820
Сельхозмашины (*т*)	8424	—	18 482	18 447	18 785
Грузовые автомашины (шт.)	1080	—	2 045	4 220	4 214
Мотоциклы и мотороллеры (шт.)	7564	—	19 694	45 959	27 690
Тракторы (шт.)	110	—	5 659	18 434	14 717

* Данные по «Österreichisches Jahrbuch».

Стоимость продукции и занятость в отдельных отраслях промышленности (на дек. 1955)

Отрасли промышленности	Стоимость продукции		Количество занятых	
	млрд. шилл.	%	тыс. чел.	%
Черная металлургия (включая литейное производство)	6,6	10,3	46,0	8,3
Цветная металлургия	2,8	4,4	8,0	1,4
Нефтяная	3,2	5,0	10,7	1,9
Машиностроение и металлообработка	15,7	24,6	169,6	30,5
Химическая	6,3	9,8	37,4	6,8
Целлюлозно-бумажная	5,5	8,8	20,0	5,2
Текстильная (включая швейную)	9,8	15,4	97,2	17,5
Пищевая	8,7	13,6	48,6	8,7
Прочие отрасли	5,2	8,1	109,3	19,7
Всего	63,8	100	556,8	100

Хронология

Важнейшие события и факты истории А. Австрия до 12 в. **Ок. 150 000 до н. э.** — палеолитические стоянки на терр. А. (пещеры близ Миксница, Хартенштейна и др.); **ок. 2 000 до н. э.** - заселение б. ч. терр. А. иллирийскими племенами; **800—600 до н. э.** расцвет Гальштатской культуры в А.; **между 500—400 до н. э.** — заселение терр. А. кельтами; **2 -1 вв. до н. э.** существование на терр. А. «царства» норików; **113 до н. э.** — вторжение в земли норików кимвров и разгром ими римлян у Норей; **16—15 до н. э.** — завоевание римлянами б. ч. территории А., где впоследствии была образована римская провинция *Норик*; **15 до н. э.** -завоевание римлянами части территории Тироля и Форарльберга и включение ее в рим. пров. *Реция*; **13—9 до н. э.** —завоевание римлянами терр вост. А. (составила часть рим. пров. *Паннония*); **нач 1 в. н. э.** — вхождение части терр. А. (к С. от Дуная) в маркоманскую державу *Маробода*; **166—180** — опустошение терр. А. во время *Маркоманской войны*; **6 в., 60-е гг.** — заселение *баварами* терр. Верх. А. и зап. части Ниж. А.; **6 в., 2-я пол.** — заселение славянами (словенцами) терр. Вост. и Центр. А. Захват *аварами* вост. части А., подчинение слав. населения аварскому каганату; **623—658** — вхождение терр. А., заселенных славянами, в гос-во *Само*; **7 в., 2-я пол.** — образование на части терр. А. слав. княжества *Карантания* (с 772— в вассальной зависимости от баварских герцогов); **ок. 700** — продвижение аваров на З. (в А. — до р. Траун); **739** — образование епископств Зальцбург (с 798 архиепископство), Фрейзинг, Пассау — важнейших проводников нем. колонизации в слав. землях А., христианизации и германизации славян; **788** — подчинение *Карлом Великим* Баварии, включение терр. А. в состав *Франкского государства*; **791—803** — разгром и подчинение Карлом Великим аваров, освобождение от аваров вост. терр. А. — образование здесь *Восточной марки*; **843** — раздел империи Карла Великого, включение терр. А. в состав Вост.-франкского королевства; **ок. 900** — первые набеги венгров на терр. А.; **907, 5 июля** — разгром венграми баварского войска у Пресбурга, после чего венгры захватили всю Вост. А.; **955, 10 авг.** — разгром венгров имп. Оттоном I на *Лехе*, после чего они были вытеснены с терр. Вост. А., где была образована баварская Вост. марка; **976—1246** — династия *Бабенбергов* в А.; **976** — выделение имп. Оттоном II *Каринтии* из состава Баварии как самостоят. герцогства; **996** — первое упоминание названия Ostarrichi (для терр. Вост. марки).

Австрия в 12—15 вв. **1156, 17 сент.** — превращение А. из маркграфства в герцогство (получение австр. маркграфом Генрихом II Язомирготтом т. н. privilegium minus), политич. отделение А. от Баварии; **сер. 12 в.** — превращение Вены в резиденцию австр. маркграфов (герцогов); **1180** — превращение Штирийской марки в герцогство *Штирию*; **1186** — т. н. Георгенбергский договор между штирийским герцогом Оттокаром IV и австр. герцогом Леопольдом V, по к-рому Бабенберги становились наследниками штирийских владений; **1192, 24 мая** — переход Штирии к австр. Бабенбергам; **1210** — сообщение Клостернёйбургских анналов о распространении в А. ереси катаров и о казни мн. еретиков по приказу герцога Леопольда VI; **1235, 1314** — запись австр. Земского права (в двух редакциях, даты спорны), юридич. оформление сословного строя (выделение класса феодалов в целом как привилегированного сословия); **1251—76** — вхождение австр. земель в состав гос-ва чеш. короля *Пржемысла II* (собственно А. — с 1251, Штирия — с 1261, Каринтия с Крайной — с 1269); **1278, 26 авг.** — битва у *Сухих Крут*. Гибель Пржемысла II, после чего находившиеся в его владении австр. земли были обращены имп. Рудольфом I Габсбургским в имперский лен; **1282, дек.** — переход А.

Внешнеторговый оборот Австрии с ее основными торговыми партнерами (в млн. шилл.) *

Страны	1955				1959			
	Импорт		Экспорт		Импорт		Экспорт	
	сумма	удельный вес (в %)	сумма	удельный вес (в %)	сумма	удельный вес (в %)	сумма	удельный вес (в %)
Все страны	23 068	—	18 169	—	29 759	—	25 161	
Англия	2 237	9,7	1 125	6,2	1 936	6,5	939	3,7
Болгария	109	0,5	114	0,6	207	0,7	233	0,9
Венгрия	518	2,3	390	2,2	738	2,5	683	2,7
ГДР	307	1,3	315	1,7	404	1,4	387	1,5
Италия	1 795	7,8	3 058	16,8	2 259	7,6	4 100	16,3
КНР	10	0,0	4	0,0	32	0,1	365	1,5
Польша	651	2,8	461	2,5	732	2,5	519	2,1
Румыния	142	0,6	62	0,3	156	0,5	130	0,5
СССР	66	0,3	174	1,0	785	2,7	899	3,6
США	1 863	8,1	827	4,6	1 777	6,0	1 646	6,5
ФРГ	8 334	36,1	4 599	25,3	12 394	41,7	6 671	26,5
Франция	1 070	4,6	708	3,9	1 444	3,9	457	1,8
Чехословакия	432	1,9	262	1,5	555	1,9	476	1,9
Югославия	455	2,0	511	2,8	654	2,2	692	2,8

* Данные по «Statistik des Aussenhandels Österreichs», 1955, 1959.

Структура землепользования в Австрии (по данным переписи 1951)*

Категории хозяйств	Число хозяйств		Общая площадь	
	в тыс.	в %	в тыс. *га*	в %
Менее 2 *га*	105,2	24,1	120,5	1,6
От 2 до 5 »	102,7	23,2	340,6	4,4
От 5 до 20 »	158,4	37,2	1685,8	21,8
От 20 до 100 »	60,2	14,1	2056,6	26,6
Более 100 »	6,3	1,4	3522,5	45,6
Всего	432,8	100,0	7726,0	100,0

* Данные по «Österreichisches Jahrbuch», 1958, S. 486.

и Штирии в руки Габсбургов, передача этих земель имп. Рудольфом I сыновьям Альбрехту и Рудольфу; **1282—86** — объединение части австр. земель (Тироль, Гёрц, Каринтия с Крайной и т. н. Вендской маркой) в руках графа Тирольского (с 1276 — герцога Каринтийского) Мейнхарда II [1258—95]; **1315, 15 ноября** — разгром войск австр. герцога Леопольда швейцарцами при *Моргартене*; **1335, 5 мая** — переход к Габсбургам Каринтии (вместе с Крайной и т. н. Вендской маркой); **1348—49** - чума («черная смерть») в А.; **ок. 1357** — появление т. н. Privilegium majus; **1363**— присоединение к австр. землям Тироля; **1375**—переход к Австрии б. ч. терр. Форарльберга; **1379, 25 сент.**—договор между Альбрехтом III и Леопольдом III о разделе австр земель (Альбрехт получил Верхнюю и б.ч. Нижней А., Леопольд — остальные земли); **1382** — переход к австр. владениям Габсбургов Триеста; **1421, 28 сент.**— договор Альбрехта V с имп. Сигизмундом в Пресбурге: Альбрехт обещал активную помощь в подавлении гуситского революц. движения в Чехии, Сигизмунд делал Альбрехта своим наследником в Чехии и Венгрии; **1421, 1424, 1426, 1427, 1431** —участие австр. феодалов во главе с герцогом Альбрехтом в «крестовых походах» против гуситов в Чехии; **1425, 1426, 1427, 1428** —революц. походы гуситов в Ниж. А.; **1453, 6 янв.** — признание за австр. князьями титула эрцгерцогов; **1462** — восстание бюргеров Вены против Фридриха III; **1472—83** — первые набеги турок на Штирию и Каринтию; **1477** — переход (окончат. 1482) Нидерландов к Габсбургам (брак Максимилиана австрийского с *Марией Бургундской*); **1478** —крест. волнение в Каринтии; **1480—90**—вхождение терр. Ниж. А.и части Штирии в состав гос-ва венг. короля Матиаша Хуньяди; **1491, 7 ноября** — Пресбургский мир между Максимилианом и чешско-венг. королем Владиславом Ягеллоном (Венгрия отказывалась от притязаний на австр. терр., а Габсбурги становились преемниками Ягеллонов в Чехии и Венгрии); **1496** — брак сына Максимилиана I Филиппа Красивого с наследницей исп. престола *Хуаной Безумной*, подготовивший объединение в руках Габсбургов (при Карле V) обширных исп. владений, Германии, австр. земель; **1498—1501** — образование Максимилианом I надворной палаты (Hofkammer), надворного совета (Hofrat) и надворной канцелярии (Hofkanzlei) — попытка создания центр. органов управления.

Австрия с 16 в. до 40-х гг. 19 в. **1515** — крест. восстание в Каринтии и Крайне (т. н. Вендское восстание); **1515, 22 июля** — Венский договор Максимилиана I австрийского и Владислава II чешско-венгерского, подготовивший переход чешско-венг. земель к Габсбургам; **1518**— первый объединенный ландтаг всех габсбургских наследств. земель в Инсбруке, вотировавший налоги и давший согласие на создание центр. органов управления; **1521** — восстание в Вене, подавленное Фердинандом I, потеря Веной гор. привилегий; **1521, 28 апр.** — Вормский договор между Карлом V и Фердинандом I австрийским: раздел между ними габсбургских владений (Фердинанд получил б. ч. собственно австр. земель, Карл V — все исп. владения с Нидерландами, имп. корону); **1522, 5 февр.** — договор между Карлом V и Фердинандом I в Брюсселе, окончательно оформивший раздел габсбургских земель между ними (к Фердинанду в дополнение к Вормскому договору переходили также Тироль и переднеавстр. земли), обособление исп. и австр. линий дома Габсбургов; **16 в., 20-е гг.** — начало распространения реформац. идей в австр. землях; **1525—26** — крест. война в А., охватила Тироль (во гл. М. Гайсмайр), Зальцбург, Верх. А., Штирию; **1526, 29 авг.** — разгром турками венг.-чеш. войск при Мохаче, гибель венг.-чеш. короля Людовика II и переход Чехии (с Моравией и Силезией) и Зап. Венгрии к Габсбургам; **1527** — создание (воссоздание) при Фердинанде I надворного совета, тайного надворного совета, надворной палаты и надворной канцелярии как центр. органов управления для всех австр. наследств. земель; **1528, 10 марта** — сожжение в Вене видного деятеля Реформации Б. *Губмайера*; **1529, 27 сент. — 14 окт.** — первая осада турками Вены; **1532—33** — австро-тур. война; **1533, 23 июля** — австро-тур. договор в Стамбуле, по к-рому А. обязалась выплачивать султану ежегодно дань; **1540 — 47** — австро-тур. война; **1551**— приглашение иезуитов в Вену (в 1572 — в Грац); **1551 — 62**— австро-тур. война; **1556** — создание надворного воен. совета (Hofkriegsrat) как центр. воен. ведомства для всех австр. земель; **1564** — раздел габсбургских земель (Максимилиан II получил собств. А., корону Чехии и Венгрии, эрцгерцог Фердинанд — Тироль и владения в Эльзасе, эрцгерцог Карл — Штирию, Каринтию, Крайну); **1566—68** — австро-тур. война; **1573** — крест. восстание под рук. М. *Губеца*, охватившее Крайну, Штирию и Хорватию; **1590** — создание «реформационной» комиссии (для искоренения протестантизма) во главе с епископом пассауским М. Клезелем, наступление *контрреформации* в собственно австр. землях; **1592—1606** — австро-тур. война; **1595—97** — крест. восстание в Верх. и Ниж. А.; **1598 —99** —начало проведения насильств контрреформации Фердинандом Штирийским в Штирии, Каринтии и Крайне; **1601, июль—1602, февр.** — восстание рабочих на солеварнях в Зальцкаммергуте (Верх. А.); **1604—06** — антигабсбургское восстание в Венгрии под рук. И. Бочкаи; **1606** — мир А. с Трансильванией и Турцией в Ситваторок, освобождение А. от уплаты дани Турции; **1607—09** — династич. распря в Габсбургском доме (между братьями — имп. Рудольфом II и Матвеем), к-рая тесно переплелась с религ.-политич. борьбой в австр. землях; **1608, 28 июня** — договор в Либене, передача Рудольфом II Матвею Венгрии, Моравии и Австрии; **1609, 19 марта** — протестантские сословия Верх. и Ниж. А. добились крупных религ. уступок от Матвея; **1618—48** — участие А. в *Тридцатилетней войне 1618—48*; **1618—20** — *Чешское восстание 1618—20* против Габсбургов; **1620, 8 ноября** — разгром чехов у *Белой горы*; **1626, май — дек.** — *Крестьянская война 1626* в Верхней Австрии; **1627, 10 апр.** — издание нового законодат. акта для Чехии — полное уничтожение ее автономии и присоединение Чехии к габсбургским наследств. землям; **1632** — крест. восстание в Верх. А.; **1635** — крест. восстание в Штирии и Крайне; **1648** — *Вестфальский мир 1648*; **1660—64** — австро-тур. война; **1665** — окончат. объединение Тироля с остальными австр. землями; **1678** — антигабсбургское восстание в Венгрии под рук. И. Тёкёя; **1679, 13 марта** — изд. Tractatus de juribus incorporalibus — кодификация и расширение прав нижнеавстр. дворянских сословий в отношении зависимого крестьянства; **1683—99** — австро-тур. война; **1683, 14—16 июля—12 сент.**—2-я осада Вены турками и их разгром *Яном Собеским*; **1697, 11 сент.** — битва под Зентой, крупная победа австр. войск во главе с *Евгением Савойским* над турецкими; **1699, 26 янв.**—*Карловицкий мир 1699* с Турцией (переход к А. Вост. Венгрии, Трансильвании, Хорватии, почти всей Славонии); **1701—14**— участие А. в войне за *Испанское наследство*; **1703, июнь — июль** — захват Тироля франко-бавар. войсками, тирольское нар.-освободит. восстание; **1703—1711** — антигабсбургское нац.-ссвободит. восстание в Венгрии под рук. Ф. *Ракоци*; **1703** — создание первого австр. гос. жиробанка (в 1706 преобразован в Венский банк); **1713, 19 апр.** — *Прагматическая санкция 1713* Карла VI, по к-рой габсбург. земли объявлялись нераздельными и передавались в наследование дочери Карла VI — Марии Терезии; **1714, 7 марта**—*Раштаттский мирный договор 1714*, переход к А. Юж. Нидерландов, Милана, Неаполя, Сардинии (обменена в 1720 на Сицилию); **1716—18**—австро-тур. война; **1718, 21 июля** — Пожаревацкий (Пассаровицкий) мир с Турцией (присоединение к Габсбургской монархии *Баната*, части Славонии, Сев. Боснии, Сербии с Белградом и части Валахии); **1719** — основание Вост. торг. компании; **1721—22** — основание австр. Ост-Индской компании (прекратила существование в 1727, окончательно в 1731); **1725, 30 апр.** — Венский союзный договор между Карлом VI австрийским и Испанией (против Англии и Франции); **1726** — заключение русско-австр. союза (гл. обр. против Турции); **1731, 16 марта** — Венский договор между Карлом VI австрийским и Георгом II английским (Англия добилась полного прекращения деятельности австр. Ост-Индской компании, признав Прагматич. санкцию 1713); **1733—35** — участие А. в войне за *Польское наследство* [по Венскому миру 18 ноября 1738 (предварительно — 3 окт. 1735) между А. и Францией к исп. Бурбонам переходили от А. Неаполь и Сицилия, к А. переходил ряд итал. терр.; признание Францией Прагматич. санкции 1713]; **1737—39** — участие А. в *русско-турецкой войне 1735—39*; **1739, 1 сент.** Белградский мирный договор с Турцией (возвращение Австрией Турции Сев. Сербии, Малой Валахии); **1740—48** — война за *Австрийское наследство* (*Ахенский мир 1748*; признание европ. державами Прагматич. санкции; потеря Австрией б. ч. *Силезии*); **1742** — создание гос. канцелярии, ведавшей вопросами внешн. политики; **1749—61** — создание для австро-чеш. земель единой придворной канцелярии, ведавшей вопросами внутр. управления; **1749** — указ Марии Терезии, ограничивавший гор. самоуправление; **1756, май** — Версальский союзный договор А. и Франции; **1756—63** — участие А. в *Семилетней войне 1756—63*; **1761** — создание Высшего гос. совета, к-рому подчинялись все органы гос. управления; **1762** — создание надворного коммерч. совета, ведавшего экономич. вопросами; **1762, 16 дек.** — декрет Марии Терезии о строжайшей регламентации мануфактурного произ-ва; **1764, 24 марта** — указ Марии Терезии, запрещавший ввоз в наследств. австр. земли (кроме Тироля) иностр. товаров; **1765** — т. н. Прядильный патент, поощрявший развитие прядильной пром-сти; **1770** — династич. брак, скрепивший австро-франц. союз 1756 (дочь Марии Терезии *Мария Антуанетта* была выдана замуж за франц. дофина, будущего Людовика XVI); **1771, 6 июля, 1775, 13 авг.** — Барщинные патенты Марии Терезии, фиксировавшие размеры барщин (3 дня в неделю) и оброков для крестьян; **1771, 8 апр.** — указ, вводивший в нем. наследств. землях (кроме Тироля) конскрипционную систему (замена наемных солдат рекрутами), **6 июля** — тайное австро-тур. соглашение в Константинополе об оказании Австрией помощи Турции против России; **1772** — захват Австрией б. ч. Галиции по первому разделу Польши; **1773** — упразднение в А. ордена иезуитов; **1775, 7 мая** — австро-тур. договор в Константинополе, по к-рому Турция передавала А. Буковину (за поддержку Австрией Турции во время русско-тур. переговоров). **15 июля** — указ о частичной ликвидации таможенных перегородок между отдельными австр. землями; **1778—79** — война за *Баварское наследство* (Тешенский мир 1779—присоединение к А. округа Инн); **1781**—австро-рус. союзный договор (против Турции); **1781, 1 ноября, 1782, 11 июня, 12 июля, 1785, 14 марта**—патенты о подданных Иосифа II, провозглашавшие отмену личной крепостной зависимости крестьян и замену ее отношениями «подданства» (Untertänigkeit); **1781, 13 окт.** — т. н. толерантный патент Иосифа II, предоставлявший свободу веро-

исповедания протестантам и православным (с ограничениями). **29 ноября** — указ Иосифа II о проведении секуляризации мн. церк. владений; **1783** — указы Иосифа II о разделении всех земель монархии на провинции, подчиненные центр. пр-ву; **1784, 4 апр.** — указ Иосифа II, сводивший на нет местное провинц. самоуправление. **18 мая** — декрет Иосифа II, предписывавший вести в Венгрии все делопроизводство на нем. яз.; **1784** — торг. договор А. с Россией и Турцией, предоставление А. прав наибольшего благоприятствования в Османской империи; **1784, 27 авг.** — закон, устанавливавший высокие пошлины на ввоз иностр. товаров в австр. земли; **1785, 18 марта** — указ Иосифа II, заменявший в Венгрии выборных верховных графов, стоявших во главе комитатов, королевскими комиссарами; **1785** — неудачная попытка Иосифа II обменять Австр. Нидерланды на Баварию; **1785, 29 авг.** — указ Иосифа II, устанавливавший правила, на основании к-рых выдавались гос. субсидии и ссуды мануфактуристам; **1786, 1 ноября** — издание гражд. уложения; **1787** — запрещение «без особой надобности» нанимать на мануфактуры детей моложе 9 лет (с 1842 — моложе 12 лет); **1787, 1 янв., 12 марта** — указы Иосифа II, сводившие на нет права провинц. штатов в Австр. Нидерландах. **27 февр.** — указ Иосифа II, подчинявший венг. финансы контролю австр. пр-ва; **1788—90** — участие А. в русско-тур. войне 1787—91; **1788, 1 окт.** — указ Иосифа II, ограничивший право собирания ландтагов; **1789, 10 февр.** — указ Иосифа II — попытка введения в австр. наследств. землях (кроме Тироля) единого поземельного налога и перевода всех крест. повинностей на деньги; **1789—90** — *Брабантская революция* в Австр. Нидерландах; **1790, 28 янв.** — рескрипт, отменявший почти все нововведения Иосифа II. **27 июля** — *Рейхенбахская конвенция 1790* между А. и Пруссией (А. обязалась выйти из войны с Турцией, Пруссия — содействовать восстановлению власти А. в Австр. Нидерландах); **1791, 5 июля** — обращение имп. Леопольда II к европ. монархам с призывом к совместному выступлению в защиту королев. власти во Франции (т. н. Падуанский циркуляр). **25 июля** — заключение австро-прусского договора в Вене, направленного на защиту монархич. власти во Франции. **4 авг.** — сепаратный австро-тур. *Систовский мирный договор 1791* [А. возвращала Турции захваченные во время австро-тур. войны 1788—90 территории (кроме крепости Хотин)]. **27 авг.** — *Пильницкая декларация 1791* А. и Пруссии (угроза вооруж. интервенции против революц. Франции); **1792, 7 февр.** — заключение австро-прусского воен. союза против революц. Франции. **20 апр.** — декрет Законодат. собрания Франции об объявлении войны А. **13 июля** — заключение А. и Россией договора о выступлении против Франции. **20 сент.** — разгром австро-прусских войск войсками революц. Франции при *Вальми*. **6 ноября** — победа франц. революц. армии над австрийской при *Жемапе*; **1793, 30 авг.** — заключение австро-англ. союзного договора против революц. Франции; **1794, 26 июня** — победа франц. революц. армии над австр. при *Флёрюсе*; **1794** — «Якобинский заговор» в Вене и Будапеште, разгромленный австр. пр-вом. Создание центр. полицейского управления для всех австр. земель; **1795** — захват Австрией по третьему разделу Польши территорий между рр. Пилицей, Вислой и Зап. Бугом; **1797, 17 окт.** — *Кампоформийский мир 1797* между А. и Францией (потеря Австрией Бельгии и Ломбардии, приобретение Венеции, Истрии и Далмации); **1799—1801** — участие А. во 2-й антифранц. коалиции; **1800, 14 июня** — разгром австр. армии войсками Наполеона при *Маренго*. **3 дек.** — победа франц. армии над австрийской у *Гогенлиндена*; **1801, 9 февр.** — *Люневильский мир 1801* А. с Францией (выход А. из антифранц. коалиции); **1804, 11 авг.** — принятие Францем II наследств. титула австр. императора (см. *Франц I*); **1805** — участие А. в 3-й антифранц. коалиции. **17 окт.** — капитуляция австр. ген. Мака при Ульме. **2 дек.** — поражение А. и России при Аустерлице. **26 дек.** — *Пресбургский мир 1805* А. с Францией; **1805, 13 нояб.** — **1806, 12 янв.** — оккупация Вены наполеоновскими войсками; **1806, 6 авг.** — отказ Франца II от короны имп. «Священной Рим. империи», прекращение ее существования; **1808, май** — всеобщий нар. призыв для защиты страны; **1809** — патриотич. нар. восстание в Тироле под рук. А. *Гофера*. **13 мая** — сдача Вены франц. войскам. **21—22 мая** — победа австр. войск над французскими при *Асперне*. **5—6 июля** — разгром австр. армии армией Наполеона у *Ваграма*. **14 окт.** — Шёнбруннский мир 1809 А. с Францией (А. лишилась Триеста, Зальцбурга, части Каринтии, Зап. Галиции и ряда др. владений, согласилась уплатить большую контрибуцию); **1810** — брак Наполеона I с дочерью австр. имп. Франца Марией Луизой (полное подчинение А. франц. политике); **1811** — объявление австр. пр-вом гос. финанс. банкротства; **1812, 14 марта** — австро-франц. соглашение, по к-рому А. обязалась принять участие в войне Наполеона с Россией; **1813, авг.** — присоединение А. к 6-й антифранц. коалиции; **1814, сент.** — **1815, июнь** — *Венский конгресс 1814—15*. **8 июня** — образование *Германского союза*, в к-ром А. заняла господств. положение. **26 сент.** — организация реакц. *Священного союза* (при ведущем участии А.); **1816** — основание Венского банка С. *Ротшильда*; **1817—1818** — конкордат А. с Римом; **1819** — Карлсбадские постановления; **1821** — военные интервенции А. в Неаполитанское королевство и Пьемонт, подавление там революции; **1829** — основание (англичанами) Дунайского пароходного об-ва, открытие (1830) первых пароходных рейсов; **1831** — подавление австр. войсками революц. движения в Сев. Италии; **1832** — введение в эксплуатацию первой (частной) ж.-д. линии между Линцем и Будвейсом (на конной тяге; 1-й локомобиль — в 1837).

Австрия в 40-е гг. 19 в. — 1900. **1846** — подавление австр. войсками *Краковского восстания 1846* и оккупация терр. Краковской республики. Подавление австр. войсками Галицийского крестьянского восстания 1846; **1848, начало марта** — начало революции в Австр. империи (Чехия и Венгрия). **13—14 марта** — нар. восстание в Вене — начало *революции 1848—49 в Австрии*. **15—18 марта** — начало *революции 1848—49 в Венгрии*. **25 марта — 1849, 6 авг.** — Австро-итальянская война. **15 мая** — вооруж. выступления студентов и рабочих в Вене против контрреволюц. действий пр-ва. **26 мая** — революц. восстание в Вене, баррикадные бои. **Июнь** — создание в Вене Всеобщего рабочего союза. **17 июня** — подавление австр. войсками Пражского восстания 1848, начавшегося 12 июня. **22 июля — 15 ноября** — работа австр. рейхстага в Вене. **25 июля** — победа австр. войск над итал. армией при Кустоце. **28 авг.** — **6 сент.** — пребывание в Вене К. Маркса, приехавшего с целью установить связь с руководителями левого крыла демократич. движения и рабочими орг-циями. **7 сент.** — указ императора об отмене личной зависимости крестьян и об отмене феод. повинностей за выкуп. **6 окт.** — **31 окт.** — нар. восстание в Вене; **1849, 7 марта** — обнародование пр-вом Франца Иосифа октроированной конституции, подписанной 4 марта, роспуск рейхстага. **14 апр.** — низложение венг. сеймом династии Габсбургов, принятие Декларации независимости Венгрии. **6 авг.** — Миланский мирный договор, завершивший австро-итал. войну 1848—49 (Ломбардия и Венецианская обл. остались под австр. игом); **1850** — завершение строительства ж. д. Вена — Оломоуц — Прага — Усти над Лабой, связавшей угольный р-н с Веной; **1850, 1 окт.** — упразднение таможенной границы между А. и Венгрией. **29 ноября** — Ольмюцское (Оломоуцкое) соглашение между А. и Пруссией, капитуляция Пруссии перед А.; **1851, 31 дек.** — издание т. н. Сильвестрова патента, по к-рому официально отменялась октроированная конституция 1849 и в стране восстанавливалась неогранич. власть императора; **1852, февр.** — подавление при помощи вооруж. силы забастовки горняков в Банска-Штявнице (Словакия). **Май** — издание законов, запрещавших собрания и союзы; выпуск периодич. изданий разрешался только при наличии залогов; **1854, 2 дек.** — Венский союзный договор А., Франции и Великобритании, направленный против России; **1855, 18 авг.** — конкордат австр. пр-ва с рим. папой, в соответствии с к-рым усилилось влияние католич. церкви на печать и школу; **1859, 29 апр.** — **11 июля** — австро-итало-франц. война. **24 июня** — победа франц. и пьемонтских войск над австрийскими при Сольферино. **11 июля** — Виллафранкское перемирие (Венецианская обл. оставалась под австр. господством; Ломбардия переходила к Франции, к-рая передавала ее Пьемонту). **10 ноября** — *Цюрихский договор 1859* между Францией, Пьемонтом и А. (в основу положено Виллафранкское перемирие); **1860, 20 окт.** — издание Октябрьского диплома, согласно к-рому усиливалось влияние местных ландтагов; **1861, 26 февр.** — издание Февральского патента, отменявшего Октябрьский диплом и усиливавшего централистскую тенденцию в гос-ве; **1862** — бурж.-либеральные законы о неприкосновенности личности, жилища, свободе печати; **1864, 21 янв.** — **30 окт.** — война А. и Пруссии против Дании (*Датская война 1864*); **1864, 29 февр.** — **1865, май** — введение в Галиции и Кракове воен. положения (в связи с восстанием 1863—64 в Королевстве Польском); **1864, 30 окт.** — *Венский мир 1864* А. и Пруссии с Данией (Дания отказалась от своих прав на Шлезвиг-Гольштейн и Лауэнбург в пользу Пруссии и А.); **1865, 14 авг.** — Гаштейнская конвенция между А. и Пруссией о Шлезвиге и Гольштейне; **1866, 16 июня** — **26 июля** — *австро-прусская война 1866*, закончившая борьбу между Пруссией и А. за гегемонию в Германии в пользу Пруссии. **20 июня** — **3 окт.** — *австро-итальянская война 1866*. **24 июня** — победа австр. войск над итальянскими при Кустоце. **3 июля** — решающая победа прус. армии над австрийской и саксонской в р-не Садова — Кёниггрец (Градец-Кралове), вынудившая австр. пр-во пойти на прекращение воен. действий. **26 июля** — подписание А. и Пруссией Никольсбургского прелиминарного мирного договора. **23 авг.** — подписание Пражского мира 1866, закрепившего воен. победу Пруссии над А. в австро-прус. войне (упразднился Герм. Союз; Пруссии предоставлялось право создать новый союз под своим верховенством). **3 окт.** — подписание Венского мирного договора 1866, закончившего австро-итал. войну (А. уступала Венецианскую обл. Франции, а последняя передавала ее Итал. королевству); **1867, 8 февр.** — соглашение господствующих классов А. и Венгрии — образование дуалистич. австро-венг. монархии (А.-В.). **21 дек.** — принятие конституции, вводившей некоторые бурж. свободы (слова, печати, собраний), двухпалатную систему с куриальными выборами; **1868** — провозглашение образования С.-д. партии; **1869, 12—13 июля** — вооруж. столкновение австр. войск с рабочими Брно; **1869—70** — массовые выступления рабочих крупных пром. городов с требованием всеобщего избират. права; **1870, апр.** — закон о коалициях, формально предоставивший рабочим право стачек и организации профсоюзов. **Июль** — отмена конкордата с Ватиканом; **1873, 3 апр.** — избират. реформа, по к-рой устанавливались прямые выборы в рейхсрат во всех куриях,

кроме сельской. **1 мая** — открытие международной промышленной выставки в Вене. **9 мая** — крах Венской биржи, к-рый знаменовал начало экономического кризиса (длился до 1879). **6 июня** — заключение консультативного соглашения между Александром II и Францем Иосифом, к к-рому 23 окт. 1873 присоединился Вильгельм I; **1876, 8 июля** — Рейхштадтское секретное соглашение между Россией и А.-В., явившееся попыткой врем. урегулирования русско-австр. противоречий на Балканах; **1877, 15 янв.** — подписание секретной русско-австр. (Будапештской) конвенции, согласно к-рой А.-В. обязывалась в случае русско-тур. войны соблюдать благожелательный для России нейтралитет, А.-В. предоставлялось право оккупировать Боснию и Герцеговину; **1878** — образование рельсового картеля, объединившего 9 рельсопрокатных заводов; **1878, 13 июня — 13 июля** — участие А.-В. в деятельности Берлинского конгресса, к-рый предоставил А.-В. право оккупировать Боснию и Герцеговину. **Июль** — оккупация Австро-Венгрией Боснии и Герцеговины. Подавление сопротивления народа Боснии и Герцеговины; **1879, 7 окт.** — подписание *Австро-германского договора 1879*; **1881, 18 июня** — подписание Русско-австро-герм. договора (возобновление «Союза трех императоров»), продленного в 1884 до 1887; **1881** — основание австр. акц. общества «Альпине-Монтан»; **1881, 28 июня** — подписание *Австро-сербской конвенции 1881*, фактически поставившей Сербию под австр. протекторат; **1882, 20 мая** — заключение *Тройственного союза 1882* — Германии, А.-В. и Италии. **Июль** — раскол австр. С.-д. партии на «радикальное» и «умеренное» направления; **1882** — возникновение пангерманского Немецкого нац. союза. Избират. реформа, снизившая имуществ. ценз с 10 до 5 гульденов прямого налога в год; **1883, 30 окт.** — заключение Австро-румынского договора, направленного против России; **1885, лето** — организация пангерманистами погромов чеш. школ и нац. орг-ций в Чехии; **1886** — создание австр. жел. картеля, ставшего одним из важнейших монополистич. объединений А.-В.; **1887, 12 февр., 24 марта и 12 дек.** — обмен нотами между А.-В., Италией и Англией, приведший к соглашению по средиземноморским вопросам (Средиземноморская антанта); **1887** — образование католич. Христианско-социальной партии; **1888, 31 дек. — 1889, 1 янв.** — объединит. съезд австр. С.-д. партии в Хайнфельде, принятие Хайнфельдской программы; **1889, июль** — начало выхода «Arbeiter Zeitung» — ЦО австр. С.-д. партии; **1890, 1 мая** — проведение в Вене мощной первомайской демонстрации; **1892** — ден. реформа в А. (введение золотой валюты). Создание Австр. картеля нефтепереработки. Стачка горняков Крайны, Штирии, Чехии; **1893, 1 мая** — массовые демонстрации в пром. городах под лозунгом борьбы за всеобщее избират. право. **9 июля** — мощные демонстрации в крупных городах с требованием всеобщего избират. права. Занятие рабочими помещения Ратуши. **14 сент.** — выступление Ф. Энгельса в Вене на собрании с.-д. **Начало октября** — волна митингов и демонстраций по всей А. с требованием всеобщего избират. права. **Дек.** — 1-й съезд т. н. свободных профсоюзов, связанных с С.-д. партией; **1896, февр.** — избират. реформа — создание новой пятой избират. курии; **1897** — образование единого картеля сахарных и рафинадных заводов, монополизировавшего все произ-во и сбыт сахара в А.-В.; **1897, 5 апр. — 1899, 17 окт.** — период действия указа, устанавливавшего в судах и органах управления в Чехии и Моравии относит. равноправие чеш. и нем. языков; **1897, осень** — организация античеш. демонстраций и выступлений, проводившихся под руководством пангерманистов; **1897** — античеш. обструкции в рейхсрате, парламентский кризис, обострение нац. борьбы; **1897, 8 и 17 мая** — *Русско-австрийское соглашение 1897* о сохранении статус-кво на Балканах (оформлено в виде обмена письмами). **6—12 июня** — Венский (Вимбергский) съезд австр. С.-д. партии — расчленение партии на нац. с.-д. группы; **1899, 6 февр.** — нар. демонстрации в Вене под руководством с.-д. **24—29 сент.** — съезд австр. С.-д. партии в Брюнне (Брно), принятие оппортунистич. *Брюннской программы* по нац. вопросу.

А в с т р и я в 1 9 0 0—1 8. **1901, 1 янв.** — установление 9-часового рабочего дня на рудниках и шахтах, последовавшее после всеобщей трехмесячной забастовки горняков Чехии в 1900; **1901** — организация австр. и чешской буржуазией «Союза страхования от убытков, приносимых стачками». Образование австрийского картеля цементных заводов; **1901—03** — экономич. кризис; **1905, весна и лето** — усиление стачечного движения по всей стране под влиянием революции 1905 в России. **Ноябрь** — массовые демонстрации рабочих в Вене с требованием всеобщего избирательного права, столкновения рабочих с полицией; **1907, 26 янв.** — введение всеобщего избират. права для мужчин, достигших 24-летнего возраста. **8 окт.** — соглашение А. с Венгрией по вопросам торговли и таможенных тарифов; **1908** — создание австрийско-американской акционерной Магнезит компании; **1908, 15 сент.** — соглашение между министрами иностр. дел А.-В. и России (Эренталем и Извольским) в Бухлау по Балканскому вопросу. **Окт.** — аннексия Боснии и Герцеговины А.-В.; **1914 март** — роспуск австр. рейхсрата (не созывался до мая 1917). **28 июня** — убийство в г. Сараево эрцгерцога, наследника престола, Франца Фердинанда. **23 июля** — предъявление австр. ультиматума Сербии в связи с убийством Франца Фердинанда. **25 июля** — указ Франца Иосифа о закрытии рейхсрата, фактически установление воен. диктатуры. **28 июля** — объявление А.-В. войны Сербии. **6 авг.** — объявление А.-В. войны России. **23 авг.— 21 сент.** — Галицийская битва, закончившаяся разгромом рус. войсками австро-венг. армий; **1915, 23 мая** — объявление Италией войны А.-В.; **1916, 4 июня — 13 авг.** — прорыв рус. войсками юго-зап. фронта, закончившийся разгромом австро-венг. армий. **21 окт.** — убийство Ф. Адлером реакц. премьер-министра Штюргка; **1917, 1 мая** — Первомайская забастовка на ряде крупных заводов страны. **Июль** — нелегальная конференция лево-радикалов вблизи Винер-Нёйштадта, положившая начало организац. оформлению партии лево-радикалов. **21 июля** — принятие в рейхсрате закона, предоставившего кабинету министров исключит. полномочия. **Окт.** — победа австро-герм. армии над итальянской при Капоретто и на р. Изонцо.

А в с т р и я в 1 9 1 8—6 1. **1918, 14—25 янв.** — январская всеобщая забастовка в Австрии. **16 янв.** — организация первого в Австрии Совета рабочих депутатов в Винер-Нёйштадте (18 янв. — в Вене). **Начало февраля** — революц. восстание матросов австро-венг. флота в г. Каттаро (Котор) (Каттарское восстание 1918). **3 марта** — подписание в Брест-Литовске *Брестского мира 1918* между Сов. Россией, с одной стороны, и Германией, А.-В., Болгарией и Турцией,— с другой. **16 — 25 мая** — забастовка рабочих крупнейшего оружейного завода в Штейре (Верх. А.); **1918, 21 окт. — 1919, февр.** — деятельность Врем. нац. собрания; **1918, 30 окт.** — начало революции в Австрии. **Октябрь — ноябрь** — массовые выступления рабочих пром. центров, повсеместная организация Советов рабочих и солдатских депутатов, руководство к-рыми захватили правые социал-демократич. лидеры. Распад А.-В. **3 ноября** — капитуляция А.-В., выход А.-В. из 1-й мировой войны. Организац. оформление Коммунистич. партии Австрии на учредит. конференции в Вене. **11 ноября** — отречение имп. Карла I от престола. **12 ноября** — провозглашение А. республикой Врем. нац. собранием. **Ноябрь** — издание первого номера коммунистич. газ. «Weckruf». Организация Союза коммунистич. пролетарской молодежи; **1919 февр.** — голодные волнения в г. Линце. **4 марта** — открытие Учредит. собрания. **26—28 марта** — забастовка железнодорожников. **Апр** — принятие Учредит. собранием закона об отмене дворянских титулов, а также о лишении Габсбургов всех прав и конфискации их имущества. **18 апр.** — массовая демонстрация рабочих Вены, вооруж. столкновения с полицией. **1 мая** — организация в Вене мощной первомайской демонстрации; **1919, весна** — организация вооруж. отрядов хеймвера для борьбы против рабочего класса. **10 сент.** — подписание *Сен-Жерменского мирного договора 1919* между А. и странами Антанты. **17 дек.** — закон о восьмичасовом рабочем дне; **1920, 1 окт.** — принятие конституции Австр. республики, в соответствии с к-рой страна стала «союзным гос-вом» с широкой автономией областей («земель»). **17 окт.** — выборы в парламент, победа Христианско-социальной партии; **1921** — переход металлургич. концерна «Альпине-Монтан» в подчинение герм. монополистич. объединения Гуго Стиннеса. **Декабрь** — массовые нар. демонстрации в Вене, направленные против дороговизны; **1922, 4 окт.** — подписание А., с одной стороны, Великобританией, Францией, Италией и Чехословакией,— с другой, т. н. Женевских протоколов о займе для А. и о запрещении аншлюсса; **1922** — создание нового Нац. банка; **1923, 27 янв.** — 300-тыс. демонстрация рабочих Вены против снижения заработной платы; **1923** — организация в Вене Шуцбунда — вооруженной организации австр. С.-д. партии, созданной для обороны против фаш. воинствующих орг-ций; **1924, 25—29 февр.** — установление дипломатич. отношений между А. и Сов. Россией (в марте 1938 дипломатич. отношения прекратились в связи с захватом А. гитлеровской Германией). **8—12 ноября** — забастовка железнодорожников (85 т. ч.); **1925, март — апрель** — массовые демонстрации и собрания безработных в Вене, Граце, Линце, Нюйнкирхене и др. городах; **1927, 30 янв.** — нападение фашистов на безоружных рабочих, вышедших на демонстрацию в Шаттендорфе. **2 февр.** — Всеобщая забастовка в день похорон жертв фашизма в Шаттендорфе. **15—17 июля** — антифаш. демонстрация и всеобщая забастовка трудящихся, расстрел демонстрации полицией, уличные бои в Вене; **1928, 25 мая** — заключение Хюттенбергского соглашения профсоюзом металлистов с предпринимателями, явившегося актом предательства со стороны лидеров профсоюзов; **1929—33** — мировой экономический кризис, с большой силой поразивший А.; **1929, дек.** — пересмотр конституции в реакционном духе; **1931, 12—13 сент.** путч хеймверовцев; **1933. 8 марта** — отмена свободы печати и собраний. **15 марта** — роспуск парламента и провозглашение фаш. «авторитарной системы управления». **1 апр.** — роспуск пр-вом Дольфуса с.-д. вооруж. орг-ции Шуцбунд. **26 мая** — запрещение компартии А. (находилась в подполье до апр. 1945); **1934, 12—15 февр.** — вооруж. борьба австр. рабочих против правительств. войск в Вене, Линце и др. городах. **17 марта** — подписание А., Венгрией и Италией т. н. Рим. протоколов 1934 (А. и Венгрия обязывались согласовывать свою внеш. политику с фаш. Италией). **1 мая** — принятие реакц. конституции, роспуск всех политич. партий. **25 июля** — путч австр. национал-социалистов, убийство нацистами канцлера Дольфуса; **1936** — соглашение коммунистов с социалистами о создании центр. руководства нелегальных свободных профсоюзов. **1936, 23 марта** — подписание канцлером Шушнигом в Риме Дополнит. протокола к Рим. протоколам, в соответствии с к-рым А. обязывалась не начинать без согласия Италии переговоров ни с одним из Дунайских гос-в. **11 июля** — под-

писание австро-герм. договора, в силу к-рого А., сохраняя формально независимость, обязывалась подчинить свою политику интересам герм. фашизма; **1938, 12 февр.**— ультиматум Гитлера Шушнигу о предоставлении австр. гитлеровцам полной свободы деятельности. **11 - 12 марта** — оккупация А. гитлеровскими войсками; захват А. фаш. Германией. **13 марта** — обращение компартии А. к австр. народу и к народам всего мира с решит. протестом против аншлюсса. **17 марта** — заявление сов. пр-ва, в к-ром выражался решит. протест против захвата А. Германией. **10 апр.** - инсценировка плебисцита о присоединении А. к Германии. **Апрель** — признание зап. державами аншлюсса, преобразование их дипломатич. миссий в А. в генконсульства. **21 сент.** - решит. протест сов. пр-ва в Лиге наций против насильств. захвата А. фаш. Германией; **1939, март** — совместный призыв компартий Германии, Австрии и Чехословакии к борьбе против гитлеровского фашизма; **1942, 22—23 окт.**— воззвание «Свободной Австрии» о создании фронта свободы, призыв к борьбе против герм. оккупации; **1943, 19—30 окт.** — Московское совещание, на к-ром была подписана Декларация об Австрии; в Декларации говорилось, что пр-ва СССР, США и Великобритании согласились, что А. должна быть освобождена от герм. господства и что они желают видеть восстановленной свободную и независимую А.; **1944, 10—11 июня** — совещание руководящих работников компартии А., на к-ром был принят манифест «Возрождение Австрии»; **1945, 29 марта** — переход войсками Сов. Армии австр. границы. **13 апр.** — освобождение Вены войсками Сов. Армии. **27 апр.**— образование в Вене коалиц. Врем. пр-ва в составе правых социалистов, членов Нар. партии и коммунистов (глава пр-ва — правый социалист К. Реннер). Опубликование Врем. пр-вом Реннера Декларации независимости А., объявившей аншлюсс недействительным и провозгласившей создание второй Австр. республики. **Май** — принятие Врем. австр. пр-вом закона о введении в действие конституции 1929. **Май - ноябрь** — издание Временным правительством законов, направленных на демократизацию страны. **20—24 октября** — восстановление дипломатических отношений между А. и СССР. **25 ноября** — выборы в Нац. совет; **1947, 20 ноября** — выход представителя компартии из состава коалиц. пр-ва в знак протеста против его реакц. политики. **Ноябрь** — денежная реформа; **1948, 1 марта**— забастовка рабочих на крупнейших предприятиях Вены. **Май** — первый после освобождения А. конгресс профсоюзов; **1948** — принятие австр. пр-вом «плана Маршалла»; **1949, ноябрь** — девальвация австр. шиллинга; **1950, 25 сент.— 6 окт.**— мощное забастовочное движение, переросшее во всеобщую забастовку (5 окт.) в Ниж. и Верх. А., Штирии и др. провинциях; **1952, 12—19 дек.**— Конгресс народов в защиту мира в Вене; **1955, 12—15 апр.**— организованные по инициативе сов. пр-ва переговоры между сов. пр-вом и австр. правительств. делегацией, в результате к-рых была заложена основа для подписания гос. договора о восстановлении независимой и демократич. А. **15 мая** — подписание представителями А., СССР, США, Великобритании и Франции *Государственного договора о восстановлении независимой и демократической Австрии*. **27 июля** — вступление в силу Гос. договора о восстановлении независимой и демократич. А. **19 сент.**— досрочное завершение вывода сов. войск из А. **17 окт.**— подписание в Вене договора о торговле и судоходстве между СССР и А. **26 окт.**— принятие австр. парламентом закона о постоянном нейтралитете А., неприсоединении ее к воен. союзам и недопущении создания иностр. воен. баз на австр. терр.; **1955** — передача СССР и зап. державами австр. гос-ву в соответствии с Гос. договором б. герм. собственности (Советский Союз передал 454 предприятия Управления сов. имуществом в А. и Сов. нефтяного управления); **14 дек.**— принятие А. 10-й сессией Ген. Ассамблеи в члены ООН. **1956, 4 февр.**—запрещение австр. пр-вом деятельности ВФП на терр. А. **21 февр.**— решение Совета Министров А. о вступлении ее в Европ. совет (16 апр. А. была принята в Европ. совет). **16—30 июня** — пребывание делегации Верховного Совета СССР в А. **Июль** — объединение компартии с Социалистич. рабочей партией А. (левые социалисты). **Сент.— окт.** — забастовочное движение (рабочие металлургич. з-да Донавиц, лесопереработ. пром-сти и др.) с требованием повышения заработной платы; **1957, 23—27 апр.**— визит первого зам. председателя Совета Министров СССР А. И. Микояна в А. **14 июня** — подписание в Москве сов.-австр. соглашения об урегулировании технич. и коммерч. вопросов судоходства по Дунаю; **1958, февр.**— принятие парт. конференцией компартии А. программного документа: «Путь Австрии к социализму» (утвержден на XVIII съезде компартии в апреле 1961). **21—27 июля** — посещение австр. правительств. делегацией во главе с федеральным канцлером Ю. Раабом Советского Союза; **1959, 28 февр.**— подписание Консульского договора между СССР и А. **26 июля—4 авг.**— 7-й Всемирный фестиваль молодежи и студентов в Вене. **Сент.**— решение совета министров А. о присоединении А. к Дунайской конвенции. **5—15 окт.**— визит президента А. Шерфа в СССР. **20 ноября** — парафирование пр-вом А. конвенции о создании Европ. ассоциации свободной торговли («Рынка семи»). **20 дек.**— парафирование договора между Австр. нефтяным управлением и англ. и амер. компаниями о передаче этим компаниям значит. части капитала национализированной нефтяной пром-сти А.; **1960, 30 июня — 8 июля** — пребывание правительств. делегации Советского Союза во главе с Н. С. Хрущевым в А.

Н. Н. Самохина (до 1848), Э. Л. Гейликман (с 1848). Москва.

Маркграфы, герцоги (с 1156), эрцгерцоги (с 1453), императоры (с 1804).

Бабенберги [976—1246]: Леопольд I [976—994], Генрих I [994—1018], Адальберт [1018—55], Эрнст [1055—75], Леопольд II [1075—95], Леопольд III [1095—1136], Леопольд IV [1136—41], Генрих II Язомирготт [1141—77], Леопольд V [1177—94], Фридрих I [1194—98], Леопольд VI [1198—1230], Фридрих II [1230—46];

маркграф Герман Баденский, 1248—50, король Пржемысл II (Отокар) чешский, 1251—76;

Габсбурги [1282—1918]: Альбрехт I Австрийский (герм. король), 1282 — 1308, Фридрих III (герм. король), 1308—30, Альбрехт II, 1330—58, Рудольф IV, 1358—65, Альбрехт III и Леопольд III (совместно), 1365—79.

Раздел австр. земель 1379

Альбертинская (австрийская) линия:	Леопольдинская (штирийская) линия:
Альбрехт III, 1379—95,	Леопольд III, 1379—86,
Альбрехт IV, 1395—1404,	Вильгельм, 1386—1406,
	Леопольд IV, 1386—1411
Альбрехт V (как герм. король Альбрехт II), 1404—39,	Разделы 1406 и 1411
	Штирийская линия (до 1457):
	Эрнст, 1406—24,
Ладислав Постум (также король Чехии и Венгрии), 1439—57	Фридрих V (как герм. имп. Фридрих III) — с 1424

Тирольская линия (до 1490):
Фридрих IV, 1406—39,
Сигизмунд, 1439—90

Фридрих V (герм. имп. Фридрих III), до 1493, Максимилиан I (герм. имп.), 1493—1519, Карл V (герм. имп.), 1519—1521/22; Фердинанд I (герм. имп.) 1521/22—1564.

Раздел 1564

Австрийская линия:	Штирийская линия (до 1619):	Тирольская линия (до 1665):
Максимилиан II (герм. имп.), 1564—76,	Карл II, 1564—90,	Фердинанд (II), 1564—95;
Рудольф II (герм. имп.) 1576—1612,	Фердинанд II, с 1590	младшая тирольская линия—Леопольд V, 1619—32,
Маттиас (герм. имп.), 1612—19	↓	Фердинанд Карл 1632—62,
		Сигизмунд Франц, 1662—65

Фердинанд II (герм. имп.), до 1637, Фердинанд III (герм. имп.), 1637—57, Леопольд I (герм. имп.), 1657—1705, Иосиф I (герм. имп.), 1705—11, Карл VI (герм. имп.), 1711—40, Мария Терезия, 1740—80, Иосиф II (герм. имп.), 1780—90, Леопольд II (герм. имп.), 1790—92, Франц II (герм. имп. до 1806, с 1804 — австр. имп. Франц I), 1792—1835, Фердинанд I, 1835—48, Франц Иосиф I, 1848—1916, Карл I, 1916—18.

Главы правительств (с 1848 по 1918). 1848, март — июнь — К. Л. Фикельмонт — Ф. Пиллерсдорф; 1848, июнь — ноябрь — И. Вессенберг — А. Добльхофф; 1848, ноябрь — 1852, апр.— Ф. Шварценберг; 1852, апр.— 1859, май — Ф. Буоль — А. Бах; 1859, май — 1860, дек.— И. Б. Рехберг; 1860, дек.— 1865, июль — А. Шмерлинг; 1865, июль — 1867, февр.— Р. Белькреди; 1867, февр.—дек.— Ф. Бёйст; 1867, дек.— 1868, сент. — К. Ауэршперг; 1868, сент.—1870, янв.—Э. Таафе; 1870, янв.—апр.—Л. Гаснер; 1870, апр.—1871, февр.— А. Потоцкий; 1871, февр.— окт.— К. С. Хоэнварт; 1871, ноябрь — 1879, февр.— А. Ауэршперг; 1879, февр.— авг. — К. Штремайр; 1879, авг.— 1893, окт.— Э. Таафе; 1893, ноябрь — 1895, июнь — А. Виндишгрец; 1895, июнь — сент. — Е. Кильмансег; 1895, сент.— 1897, ноябрь — К. Бадени; 1897, ноябрь — 1898, март — П. Гауч; 1898, март — 1899, сент.— Ф. Тун-Хоэнштейн; 1899, окт. - дек.— М. Клари-Альдринген; 1899, дек.—1900, янв.— Г. Виттек; 1900, янв.— 1904, дек.— Э. Кёрбер; 1905, янв.— 1906, апр. - П. Гауч; 1906, май — июнь — К. Гогенлоэ; 1906, июнь —1908, ноябрь— М. В. Бек; 1908, ноябрь — 1911, июнь — Р. Бинерт-Шмерлинг; 1911, июнь — ноябрь — П. Гауч; 1911, ноябрь — 1916, окт.— К. Штюргк; 1916, окт.— дек.— Э. Кёрбер; 1916, дек.—1917, июнь — Г. Клам-Мартиниц; 1917, июнь — 1918, июль — Э. Зейдлер; 1918, июль — окт.— М. Хуссарек; 1918, окт.—11 ноября — Г. Ламмаш.

Президенты и федеральные канцлеры Австр. республики (с 1918). Президенты (в скобках указано, какую партию представляет): 1918—20— К. Зейц (пред. Нац. собрания, с.-д.) 1920, дек.— 1928, дек.— М. Хайниш (беспартийный); 1928, дек.—1938, март — В. Миклас (Христ.-социальная партия); 1945, дек.—1950, дек.— К. Реннер (Социалистич. партия); 1951, май —1957, янв.— Т. Кёрнер (Социалистич. партия); 1957, май — А. Шерф (Социалистич. партия). Федеральные

канцлеры: 1919, март —1920, июнь — К. Реннер (с.-д.); 1920, июль — 1921, июнь — М. Майр (Христ.-социальная); 1921, июнь — 1922, май — И. Шобер (беспартийный); 1922, май — 1924, ноябрь — И. Зейпель (Христ.-социальная); 1924, ноябрь — 1926, окт.— Р. Рамек (Христ.-социальная); 1926, окт.—1929, апр.— И. Зейпель (Христ.-социальная); 1929, май —сент.— Э. Штрерувиц (Христ.-социальная); 1929, сент.— 1930, сент.— И. Шобер (беспартийный); 1930, сент.— ноябрь — К. Вогуан (Фаугойн); 1930, дек.—1931, июнь — О. Эндер (Христ.-социальная); 1931, июнь — 1932, май — К. Буреш (Христ.-социальная); 1932, май — 1934, июль — Э. Дольфус (Христ.-социальная); 1934, июль — 1938, март — К. Шушниг (Христ.-социальная); 1945, дек.—1953, март — Л. Фигль (Нар. партия); 1953, апр. — 1961, апр.— Ю. Рааб (Нар. партия); 1961, апр.—А. Горбах (Нар. партия).

Важнейшие события культурной и научной жизни и годы жизни выдающихся деятелей науки и культуры Середина 12 в.— начало строительства собора св. Стефана в Вене, лучшего памятника австр. ср.-век. архитектуры (заложен в 1137, окончен в середине 16 в., основные части относятся к 1304—1433); ок. 1170 — ок. 1230— поэт-миннезингер Вальтер фон дер Фогельвейде (до 1198 жил в Вене); ок. 1200 — лит. оформление (на терр. А.) эпоса «Песнь о Нибелунгах» (предположительно автор — австр. рыцарь); 1365 — основание Венского ун-та; 1459—1508 — гуманист Конрад Цельтис; 1571—1630 — нем. астроном И. Кеплер (в 1594—1600 жил в Граце, в 1612—26 — в Линце); 1586 — основание ун-та в Граце; 1677 — основание ун-та в Инсбруке; 1696—1700 — постройка дворца Шёнбрунн в Вене (арх. И. Б. Фишер фон Эрлах); 1676—1726 — Й. Страницкий, актер и драматург; 1712 — основание первого постоянного Нар. театра в Вене; 1714—24 — постройка дворца Бельведер в Вене (арх. Л. Хильдебрандт); 18 в., 2-я пол.—19 в., 1-я пол.— Венская классич. школа в музыке (Й. Гайдн, 1732—1809; В. А. Моцарт, 1756—91, живший в Зальцбурге и с 1781— в Вене; Л. Бетховен, 1770—1827, живший с 1792 в Вене; к этой школе примыкал также Х. В. Глюк, 1714—87, живший в Вене в 1750—73, 1779—87); 1741 — открытие в Вене Бургтеатра, к-рый вскоре занял ведущее положение среди театров А.; 1791—1872 — поэт-романтик Ф. Грильпарцер; 1797—1828— композитор Ф. Шуберт; 1804—49 — И. Штраус (отец), композитор, скрипач и дирижер; 1822—84 — Г. И. Мендель, естествоиспытатель, сформулировавший ряд положений о наследственности; 1825—99 — И. Штраус (сын), композитор, скрипач и дирижер, оказавший значит. влияние на развитие жанра популярной легкой музыки; 1829—94 — Т. Бильрот, нем. хирург, работавший с 1867 в Вене (разработал хирургич. практику операций: резекция пищевода, желудка и др.); 1831—1914 — Э. Зюсс, геолог, развивший теорию образования горных цепей и идею о неоднородности земной коры; 1833—97 — И. Брамс, нем. композитор, работавший с 1863 в Вене; 1844—1906 — Л. Больцман, физик, известный своими работами по теории излучения, кинетич. теории газов и термодинамике; 1847 — открытие Венской академии наук; 1856—1939 — З. Фрейд, врач-невропатолог и психотерапевт, создатель теории психоанализа, основанной на субъективной трактовке психологич. мотивов человеческого поведения; 1858—1929 — К. Ауэр фон Вельсбах, химик, открывший явление люминесценции редкоземельных элементов при высокой температуре, а также несколько химич. элементов; 1860—1911 — Г. Малер, композитор и дирижер, создатель школы дирижерского искусства; 1862—1931 — А. Шницлер, писатель и драматург, представитель австр. модернизма и декадентства; 1873—1943 — М. Рейнхардт, режиссер и театральный деятель, работавший в А. и Германии; 1874—1929 — К. Пирке, педиатр (именем Пирке названа диагностич. проба на заболевание туберкулезом); 1875—1926 — Р. М. Рильке, поэт-символист; 1880—1935 — А. Моисси, актер, работавший в А. и Германии; 1881—1942 — С. Цвейг, мастер импрессионистически-психологич. новелл и романа.

Важнейшие научные учреждения А., изучающие историю; органы исторической периодики

Научные учреждения. Австрийская АН (Österreichische Akademie der Wissenschaften) в Вене — осн. в 1847, философско-ист. отделение (philosophisch-historische Klasse), издает «Denkschriften der...», «Sitzungsberichte der ..», «Anzeiger der...», при нем: Ист. комиссия (Historische Kommission)— осн. в 1847 (ее гл. изд. — «Archiv für österreichische Geschichte— Fontes rerum Austriacarum», Венское отделение издания *Monumenta Germaniae historica* (серии «Diplomata») — осн. в 1875, и др.

Венский ун-т (Universität Wien)—осн. в 1365. При филос.ф-те ун-та историей занимаются: Ист ин-т (Historisches Institut)— осн. в 1850 как историко-филологич. семинар, с 1872 — ин-т, при нем — Комиссия по изучению новой истории А. (Kommission für neuere Geschichte Österreichs), издает «Veröffentlichungen der...»; Институт австр. ист. исследования (Institut für österreichische Geschichtsforschung)— осн. в 1854, наряду с Австр. АН является одним из ведущих зап.-европ. центров публикации ист. источников; «Mitteilungen des...» (с 1880), «Ergänzungsbände zu den Mitteilungen...» (с 1885), «Veröffentlichungen des Instituts...» (1936—43, 1946—); Ин-т вост.-европ. истории (Institut für osteuropäische Geschichte)— осн. в 1907, издает «Wiener Archiv für Geschichte des Slawentums und Osteuropas»; Австр. археологический институт (Österreichisches archäologisches Institut) — осн. в 1898, издает «Jahreshefte des österreichischen archäologischen Institutes» (с 1898); Ин-т древней истории, археологии и эпиграфики Венского ун-та (Institut für alte Geschichte, Archäologie und Epigraphik der Universität Wien) — осн. в 1876, издает «Abhandlungen des Archäologisch-epigraphischen Seminars», 1—13, Neue Folge 1—3; Ин-т газетоведения (Institut für Zeitungswissenschaft) — осн. в 1942.

Университет Карла Франца в Граце (Karl-Franzens Universität Graz) — осн. в 1586. При его филос. ф-те: Ин-т истории древности — осн. в 1867; Ист. ин-т — осн. в 1866, изд. «Veröffentlichungen des historischen Seminars der Universität Graz», 1—13, 1923—33; Ин-т вспомогат. ист. дисциплин — осн. в 1888; Ин-т классич. археологии — осн. в 1894.

Университет Леопольда Франца в Инсбруке (Leopold-Franzens-Universität, Innsbruck) — осн. в 1677. При его филос. ф-те: Ин-т истории и краеведения Альпийских обл.— осн. в 1941; Ин-т археологии — осн. в 1890; Ин-т древней истории — осн. в 1892; Ист. ин-т — осн. в 1871.

Исторические общества. Союз австр. ист. обществ (Verband Österreichischer Geschichtsvereine) в Вене — осн. в 1949, издает «Veröffentlichungen des...»; Об-во по изучению истории Вены (Verein für Geschichte der Stadt Wien)— осн.в 1853 (до 1919 наз. Об-во истории древности — Altertumsverein), издает «Jahrbuch des Vereines für Geschichte der Stadt Wien», «Wiener Geschichtsblätter»; Австр. нумизматич. об-во (Österreichische Numismatische Gesellschaft) — осн. в 1870, издает «Numismatische Zeitschrift», «Mitteilungen der...».Локальной историей занимаются: Австр. об-во Бургенланда — осн. в 1948; Ист. об-во Каринтии — осн. в 1843;Краеведческое об-во Ниж. А. и Вены — осн. в 1864; Краеведческое об-во Зальцбурга — осн. в 1860; Ист. об-во Штирии — осн. в 1843, и др.

Архивы. Австр. гос. архив (Österreichisches Staatsarchiv) в Вене — основной в 1945. Его осн. отдел — Династич., дворцовый и гос. А. (осн. 1749) — один из богатейших архивов Европы(см. *Архивы*),издает «Mitteilungen des...»,«Publikationen des...»;архивы «земель»—в гл. городе каждой из «земель»; большую ист. ценность представляют также многие гор. архивы (особенно гг. Вены, Санкт-Пёльтена, Вайдхофена, Винер-Нёйштадта, Штейра, Вельса и др.); архив Венского ун-та; архивы мн. монастырей (особенно монастырей Адмонт, Кремсмюнстер, Гётвейг, Хейлигенкрёйц, Клостернёйбург, Мельк, Цветль, Санкт-Флориана).

Библиотеки. Австр. нац.б-ка (Österreichische Nationalbibliothek) в Вене— возникла из венской придворной б-ки (осн. не позднее 16 в.), преобразована в 1920 в Нац. б-ку (в 1945— в Австр. нац. б-ку), содержит св. 1,5 млн. печатных книг, св. 35 тыс. рукописей (рукописное собрание — одно из богатейших в Европе), ок. 100 тыс. папирусов, богатую коллекцию карт; Б-ка Венского ун-та (Universitätsbibliothek Wien)— осн. в 1777, св. 1,36 млн. книг; Б-ки «земель» (в гл. городе каждой «земли»); Б-ка Австр. АН (Bibliothek der Österreichischen Akademie der Wissenschaften) — осн. в 1847, ок. 100 тыс. книг; Университетская б-ка в Граце (Universitätsbibliothek Graz) — осн. в 1586, ок. 540 тыс. книг, 1145 инкунабул; Университетская б-ка в Инсбруке (Universitätsbibliothek Innsbruck) — осн. в 1746, ок. 530 тыс. книг.

Музеи. Истории искусств (Kunsthistorisches Museum) в Вене — осн. в 1891; Истории армии (Heeresgeschichtliches Museum) в Вене - осн. в 1891; Ист. музей г. Вены (Historisches Museum der Stadt Wien) — осн. в 1887, и др.

Н. И. Самохина. Москва.

Источники и литература к статье

Источн.: Fontes rerum Austriacarum. Österreichische Geschichts-Quellen, W., (1849 —); Urkundenbuch zur Geschichte der Babenberger in Österreich, bearb. v. H. Fichtenau u. E. Zöllner, W., 1950; Regésta Habsburgica, Abt. 1—3, Innsbr., 1905—34; Schwind E. F. v. u. Dopsch A., Ausgewählte Urkunden zur Verfassungsgeschichte der deutsch-österreichischen Erblande im Mittelalter, Innsbr., 1895; Österreichische Urbare, W., 1904—; Österreichische Weistümer, Bd 1—15—, Graz — Köln — W., 1870—1960; Fellner Th. u. Kretschmayr H., Die österreichische Zentralverwaltung, W., 1907—56: Codex Austriacus, Tl. 1—2,W., 1704; Bittner L., Chronologisches Verzeichnis der österreichischen Staatsverträge, Bd 1—4, W., 1903—17; Neumann L. et Plason A. de, Recueil des traités et conventions conclus par l'Autriche avec les puissances étrangères, depuis 1763 jusqu'à nos jours, v. 1—12,Vienne,1877—88.Österreichische Staatsvertrage, Bd 1—4, Innsbr., 1907—13; Metternich C. L., Mémoires, documents et écrits divers, v. 1—8, P., 1880—84; Frass O., Quellenbuch zur österreichischen Geschichte, Bd 1—2, W., 1956—59; Vivenot A. R. v., Quellen zur Geschichte der deutschen Kaiserpolitik während der französischen Revolutionskriege 1790—1801, Bd 1—5, W., 1873—96; Hain J., Handbuch der Statistik des österreichischen Kaiserstaates, Bd 1—2, W., 1852—53; Keß St. v., Darstellung des Fabrik-und Gewerbswesens im österreichischen Kaiserstaate..., 2 Aufl., Bd 1—3, W., 1824; Keß St. v. u. Blumenbach W. C. W., Systematische Darstellung der neuesten Fortschritte in den Gewerben und Manufakturen, Bd 1—2, W., 1829—30; Tafeln zur Statistik der österreichischen Monarchie, Neue Folge, W., 1856—71; Hundert Jahre österreichischer

Wirtschaftsentwicklung. 1848—1948, hrsg. v. H. Mayer, W., 1949; Österreich-Ungarns Außenpolitik 1908—14, Bd 1—9, [W.], 1930;Сен-Жерменский мирный договор, перевод с франц., М., 1925; Österreich frei. Dokumente, hrsg. vom Bundesministerium für Unterricht, W., 1956; Die Wiedergeburt Österreichs, Moskau, 1944 (Манифест компартии А.); Die Kommunistische Partei zur nationalen Frage Österreichs. 1937 - 1945, W., 1945; Der Hochverratsprozess gegen Dr. Guido Schmidt vor dem Wiener Volksgericht, W., 1947; Sowjetpolitik gegenüber Österreich. April 1945 — April 1947. Eine Dokumentensammlung, W., 1947; Государственный договор о восстановлении независимой и демократической Австрии, «Правда», 1955, 16 мая, № 136; XVII съезд и конференция 1958 года Коммунистической партии Австрии, М., 1958.

Работы основоположников марксизма-ленинизма: Маркс К. и Энгельс Ф., Соч., 2 изд.,т. 5, с.449—50, 490—94; Энгельс Ф., Революция и контрреволюция в Германии, там же, т. 8, с. 30—40, 64—69; Маркс К., Банкротство Австрии, там же, т. 10, с. 100—106; его же, К критике позиции Австрии в Крымской войне, там же, т. 11, с. 518—20; Энгельс Ф., Начало конца Австрии, там же, т. 4, с. 471—78; его же, Германия и панславизм, там же, т. 11, с. 202—208; его же, Сражение при Сольферино, там же, т. 13, с. 419—22; его же, Савойя, Ницца и Рейн, там же, с. 593-636; его же, Больной человек Австрии, там же, т. 15, с. 132—35; его же, Австрия.— Развитие революции, там же, с. 242—45; его же, Австрийским рабочим к 1 мая 1893 г., Соч., 1 изд., т. 16, ч. 2, [М.], 1936, с. 363; его же, Речь на социал-демократическом собрании в Вене 14 сент. 1893 г., там же, с. 370—71; его же, Австрийскому партийному съезду 1894 г., там же, с. 403; его же, Э. Бернштейну. [Письмо] 22 февр. 1882 г.,там же, т.27, с. 192—197; его же, Крестьянская война в Германии, М., 1952; Ленин В. И., Что делать?, Соч., 4 изд., т. 5, с. 350—58; его же, Заключительное слово по аграрному вопросу [на объединит. съезде РСДРП 10 (23) апреля — 25 апреля (8 мая) 1906 г.], там же, т. 10, с. 253—55; его же, Аграрная программа социал-демократии в первой русской революции 1905—1907 годов, там же, т. 13, с. 215—16; его же, Реформизм в русской социал-демократии, там же, т. 17, с. 199—207; его же, Сепаратисты в России и сепаратисты в Австрии, там же, т. 19, с. 67—68; его же, Спорные вопросы, там же, с. 140—41; его же, О «культурно-национальной» автономии, там же, с. 455—58; его же, О праве наций на самоопределение, там же, т. 20, с. 367—87; его же, Доклад о революции 1905 года, там же, т. 23, с 244; его же, Речь на демонстрации в честь австро-венгерской революции 3 ноября 1918 г., там же, т. 28, с. 111; его же, Письмо к австрийским коммунистам, там же, т. 31, с. 242—44.

Лит.: **Общие работы.** Сталин И. В., Марксизм и национальный вопрос, Соч., т. 2, М., 1946; Пристер Е., Краткая история Австрии, пер. с нем., М., 1952; Митрофанов П., История Австрии, ч. I, СПБ, 1910; Krones F., Handbuch der Geschichte Österreichs..., Bd 1—4, B., 1876—79; Huber A., Geschichte Österreichs, Bd 1—5, Gotha, 1885—96, Bd 6—7, v. O. Redlich, Gotha, 1921—1942; Luschin v. Ebengreuth, Österreichische Reichsgeschichte, Tl 1—2, Bamberg, 1895—96; Stuber A. u. Dopsch A., Österreichische Reichsgeschichte, Prag, 1901; Geschichte und Kulturleben Deutschösterreichs. Auf Grundlage der «Geschichte Österreichs» v. F. M. Mayer bearb., Bd 1—3, W.— Lpz., 1929—37; Hantsch H., Die Geschichte Österreichs, Bd 1—2, Graz — W.— Köln, 1951—53; Reiter L., Kulturgeschichte und Wirtschaftsgeschichte Österreichs, Salzburg, [1952]; Hellbling E., Österreichische Verfassungs- und Verwaltungsgeschichte, W., 1956; Deutsch J., Geschichte der österreichischen Arbeiterbewegung, W., 1947; Klenner F., Die österreichischen Gewerkschaften, Bd 1—2, W., 1951—53.

Австрия до 16 в. Pittioni R., Urgeschichte der österreichischen Raumes, W., 1954; Schober A., Die Römerzeit in Österreich und in den angrenzenden Gebieten von Slowenien, 2 Aufl., W., [1935]; Zibermayr I., Noricum Baiern und Österreich, 2 Aufl., Horn, 1956; Vancsa M., Geschichte Nieder- und Oberösterreichs, Stuttg., 1927; Dopsch A., Die ältere Wirtschafts- und Sozialgeschichte der Bauern in den Alpenländern Österreichs, Oslo — Lpz., 1930; Lechner K., Die Babenberger in Österreich, W., 1947; Patzelt E., Österreich bis zum Ausgang der Babenbergerzeit, W., 1947; Brunner O., Land und Herrschaft, 4 Aufl., W.— Wiesbaden, 1959; Wandruszka A., Das Haus Habsburg, W., 1956.

Австрия в 16— 1-й пол. 19 вв. Самохина Н. Н., Феод. реакция в А. во 2-й пол. XVI в. и крест. восстание 1595—1597 гг., в сб.: Ср. века, в. 5, М., 1954; Щепкин Е., Русско-австрийский союз во время семилетней войны 1746—1758 гг., СПБ, 1902; Митрофанов П., Политич. деятельность Иосифа II, ее сторонники и ее враги, СПБ, 1907; Бах М., Австрия в 1-ю пол. XIX века, пер. с нем., в. 1, [СПБ, 1906]; Tremel F., Der Frühkapitalismus in Innerösterreich, Graz, 1954; Stieve F., Der oberösterreichische Bauernaufstand des Jahres 1626, Bd 1—2, Münch., 1891; Mecenseffy G., Geschichte des Protestantismus in Österreich, Graz — Köln, 1956; Bauer W., Die Anfänge Ferdinands I, W., 1907; Sturmberger H., Kaiser Ferdinand II und das Problem des Absolutismus, W., 1957; Kretschmayr H., Maria Theresia, Lpz., 1938; Benedikt E., Kaiser Joseph II, [2 Aufl.], W., 1947; Link E., The emancipation of the Austrian peasant. 1740—1798, N. Y., 1949; Kraus V. F. v., Die Wirtschafts- und Verwaltungspolitik des aufgeklärten Absolutismus..., Freiburg — Lpz.— Tübingen, 1899; Beidtel J., Geschichte der österreichischen Staatsverwaltung. 1740—1848, Bd 1—2, Innsbr., 1896—98; Reschauer H., Geschichte des Kampfes der Handwerkerzünfte und der Kaufmannsgremien mit der österreichischen Bureaukratie, W., 1882; Übersberger H., Österreich und Russland seit dem Ende des 15. Jahrhunderts, Bd 1, W.— Lpz., 1906; Braubach M., Versailles und Wien von Ludwig XIV bis Kaunitz, Bonn, 1952; Bibl V., Metternich, der Dämon Österreichs, Lpz.— W., 1936; Srbik H. R., Metternich, der Staatsmann und der Mensch, Bd 1—2, 2 Aufl., Münch., 1957; Bertier de Sauvigny de G., Metternich et son temps, P., 1959.

Австрия с середины 19 в. до 1918. Революции 1848—1849 гг.,т. 1—2, М., 1952; Кан С.Б., Революция 1848 г.в Австрии и Германии, М., 1948; Авербух Р. А., Борьба венской демократии против аристократич. конституции (май 1848 г.), «ИАН», сер. ист. и филос., 1947, № 4; ее же, Октябрьское восстание в Вене в 1848 г., «ВИ», 1948, № 10; К столетию революции 1848 г., М., 1948; Сказкин С. Д., Конец австро-русско-германского союза, М., 1928; Овнанян С. В., Подъем рабочего движения в Австрии. (1905—1906 гг.), М., 1957; Трайнин И. П., Национальные противоречия в Австро-Венгрии и ее распад, М. —Л., 1947; Лозинский С. Г., Царствование Франца-Иосифа, П., 1916; Fischer E., Österreich 1848. Probleme der demokratischen Revolution in Österreich, W., 1946; Brügel L., Soziale Gesetzgebung in Österreich von 1848 bis 1918, W.— Lpz., 1919; его же, Geschichte der österreichischen Sozialdemokratie, Bd 1—5, W., 1922—25; Charmatz R., Osterreichs innere Geschichte von 1848 bis 1895, 3 Aufl., Lpz.— B., 1918; его же, Österreichs äussere und innere Politik von 1895 bis 1914, Lpz., 1918; Pirchegger H., Geschichte und Kulturleben Deutschösterreichs, W., 1937; Redlich J., Das österreichische Staats- und Reichsproblem. Geschichtliche Darstellung der inneren Politik der Habsburgischen Monarchie von 1848 bis zum Untergang des Reiches, Bd 1—2, Lpz., 1920—26; Jászi O., The dissolution of the Habsburg monarchy, Chi., 1929.

Австрия в 1918—61. Дружественный визит. Пребывание Председателя Совета Министров СССР Н. С. Хрущева в Австрийской Республике. 30 июня — 8 июля 1960 года, М., 1960; Димитров Г. М., Письмо австрийским рабочим, М., 1934; Коммунисты в борьбе за независимость Австрии, Сб., пер. с нем., М., 1956; Копленниг И., Борьба за единство рабочего класса, «Большевик», 1951, № 11; Фюрнберг Ф., Влияние Великой Октябрьской социалистической революции на Австрию, [пер. с нем.], М., 1957; Koplenig J., Reden und Aufsätze 1924—1950, W., 1951; Marek F., Dreißig Jahre KPÖ, «Weg und Ziel», 1948, №9; Fürnberg F., Von 1934 bis 1946. 12 Jahre Kampf für Freiheit und Demokratie. Referat auf dem 13 Parteitag der KPÖ, W., 1946; Рубинштейн Е., Распад Габсбургской монархии в 1918 году, «Историк-марксист», 1940, № 7; Турок В. М., Очерки истории Австрии. 1918—1929, М., 1955; его же, Предательская политика австр. соц.-дем. в вопросе об аншлюссе (1918—1922 гг.), «ИАН», сер. ист. и филос., 1949, № 2; его же, Политич. борьба в Австрии и подготовка аншлюсса в 1936—1937 годах, в сб.: Уч. зап. по новой и новейшей истории ин-та истории АН СССР, в. 1, М., 1955;Ардаев Г. Б., Национализация в Австрии, М., 1960; Брайловский И., Аграрный вопрос и разорение крестьянства в Австрии после второй мировой войны, в сб.: Обнищание и массовое разорение крестьянства стран Зап. Европы, М., 1952; Ефремов А., Советско-австр. отношения после второй мировой войны, М., 1958; Сальковский О., Экономическое положение рабочего класса Австрии после второй мировой войны, М., 1958; Renner K., Österreich von der Ersten zur Zweiten Republik, W., 1953; MacDonald M., The Republic of Austria 1918—1934, L., 1946; Bullok M., Austria 1918, 1938, L., 1939; Rothschild K. W., Austria's economic development between the two wars, L., 1947; Benedikt H., Geschichte der Republik Österreich, W., [1954]; Seipel I., Der Kampf um die österreichische Verfassung, W., 1930; Eichstädt U., Von Dollfuss zu Hitler, Wiesbaden, 1955; Alberti-Enno M., Die deutsch-österreichischen Beziehungen in den Jahren von 1936 bis 1938, Gen., 1954; Gedye G., Die Bastionen fielen, W., 1947; Braunthal J., The tragedy of Austria, L., 1948; Fischer E., Das Jahr der Befreiung. Aus Reden und Aufsätzen, W., 1946; Nemschak F., Zehn Jahre österreichischer Wirtschaft, W., 1955; Curtius J., Bemühung um Österreich, Hdlb., 1947; Schärf A., Österreichs Erneuerung 1945—1955, 2 Aufl., [W.], 1955; Grayson C. T., Austria's international position 1938—1953, Gen., 1953.

Справочные издания, атласы, библиографич. пособия: Uhlirz K. u. M., Handbuch der Geschichte Österreichs..., Bd 1—4, Graz, 1927—44; Charmatz R., Wegweiser durch die Literatur der österreichischen Geschichte, Stuttg.— B., 1912; Österreichische Bibliographie, W., 1949—58; Jahresregister zur Bibliographie, 1956. Deutschland. Österreich. Schweiz, Frankf. a. M., 1957; Pittioni R., Bibliographie zur Urgeschichte der Ostmark. 1930—1938, W., 1940; Stras-

s m a y r E., Bibliographie zur oberösterreichischen Geschichte. 1891—1926, Linz, 1929; 1935—1948, [Graz], 1950; 1949—1953, Graz — Köln, 1957; W u r z b a c h C. v., Biographisches Lexikon des Kaisertums Österreichs, Bd 1—60, W., 1856—91; Österreichisches biographisches Lexikon 1815—1950, Bd 1—2, Graz — Köln, 1957—59; G r a s s N., Österreichische Historiker-Biographien, Innsbruck, 1957; Jahrbuch der österreichischen Wissenschaft, W., [1948—58], Historischer Atlas der österreichischen Alpenländer, 1 Abt., Lfg. 1—4, W., 1906—29.

АВСТРО-ВЕ́НГРИЯ — двуединая (дуалистич.) монархия, созданная в 1867 в результате преобразования Австр. империи на основе соглашения между господств. классами *Австрии* и *Венгрии*. Распалась в конце 1918 в условиях поражения А.-В. в 1-й мировой войне и мощного подъема рабочего и нац.-освободит. движения, развернувшегося под влиянием Окт. революции в России. После распада А.-В. на ее терр. были созданы бурж. гос-ва Австрия, Венгрия, Чехословакия, а часть терр. вошла в состав Югославии, Румынии и Польши.

АВСТРО-ГЕРМА́НСКИЙ ДОГОВО́Р 1879 — договор о союзе между Австро-Венгрией и Германией, подписанный 7 окт. 1879 в Вене герм. послом Рейсом и мин. иностр. дел Австро-Венгрии Д. Андраши (старшим).

Ст. 1-я договора предусматривала, что в случае, если одна из договаривающихся сторон подвергнется нападению со стороны России, то обе договаривающиеся стороны обязаны выступить на помощь друг другу всеми своими вооруж. силами и не заключать мира иначе, как только по обоюдному согласию. Ст. 2-я предусматривала, что в случае нападения на одну из договаривающихся сторон не России, а к.-н. другой державы др. сторона обязуется соблюдать благожелат. нейтралитет. Если же нападающая сторона получит поддержку со стороны России, то автоматически должна вступить в силу ст. 1-я договора. Был заключен сроком на 5 лет. В дальнейшем неоднократно возобновлялся. Договор явился первым звеном в цепи соглашений, приведших к созданию воен. блока во главе с Германией (см. *Тройственный союз 1882*) и к разделению европ. стран на 2 враждебных лагеря, к-рые впоследствии выступили друг против друга в 1-й мировой войне.

Лит.: К л ю ч н и к о в Ю. В. и С а б а н и н А. В., Междунар. политика новейшего времени в договорах, нотах и декларациях, ч. 1, М., 1925; С к а з к и н С. Д., Конец австро-русско-герм. союза, т. 1, М., 1928; Die Große Politik der Europäischen Kabinette 1871—1914. Sammlung der diplomatischen Akten des auswärtigen Amtes Deutschlands, Bd 3 — Das Bismarcksche Bündnissystem, B., 1926; S c h r e i n e r A., Zur Geschichte der deutschen Aussenpolitik 1871—1945, Bd 1, B., 1955.

АВСТРО-ИТА́ЛО-ФРАНЦУ́ЗСКАЯ ВОЙНА́ 1859 — война Пьемонта и Франции против Австрии. Для Италии была нац.-освободительной и явилась первым этапом борьбы за объединение Италии под главенством Пьемонта, завершившееся в 1870; со стороны Франции война была продиктована стремлением *Наполеона III* укрепить франц. влияние в Сев. Италии. Одним из гл. препятствий на пути создания единого итал. гос-ва была политика Австрии, удерживавшей на основе решений *Венского конгресса 1814—15* под своим господством

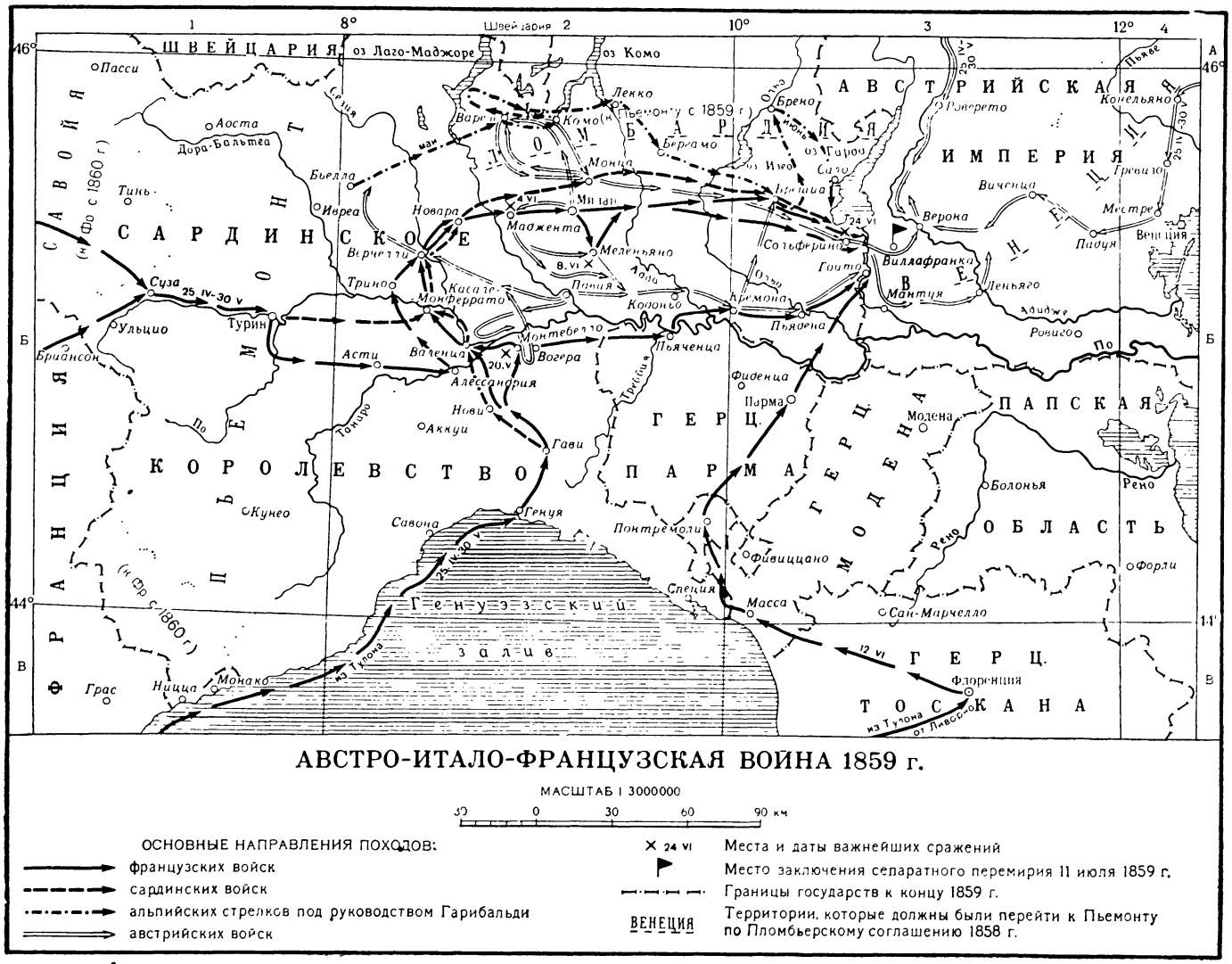
ШВЕЙЦАРИЯ
САВОЙЯ
(н.Фр с 1860 г.)
ПЬЕМОНТ
САРДИНСКОЕ КОРОЛЕВСТВО
ФРАНЦИЯ
(н.Фр с 1860 г.)
Генуэзский залив
ЛОМБАРДИЯ
ВЕНЕЦИЯ
АВСТРИЙСКАЯ ИМПЕРИЯ
ГЕРЦ. ПАРМА
ГЕРЦ. МОДЕНА
ПАПСКАЯ ОБЛАСТЬ
ГЕРЦ. ТОСКАНА
оз Лаго-Маджоре
оз Комо
Пьемонту с 1859 г.
Милан
Турин
Суза
Ницца
Монако
Грас
Генуя
Савона
Кунео
Асти
Алессандрия
Новара
Верчелли
Маджента
Сольферино
Вилласфранка
Мантуя
Верона
Виченца
Венеция
Падуя
Пьяченца
Парма
Модена
Болонья
Рено
Форли
Ливорно
Флоренция
Масса
Специя
Пиза
Ливорно
Ровиго
Конельяно
Тревизо
Местре
Удине
Палъма-Нова
Пескьера
Борго-Сан-Доннино
Сан-Марчелло
Фивиццано
Понтремоли
Сарцана
Тортона
Казале-Монферрато
Вогера
Аккуи
Новй
Бьелла
Иврея
Аоста
Дора-Бальтея
Пассо
Тинь
Бриансон
Ульцио
Комо
Варезе
Лекко
Бергамо
Брешиа
Кремона
Гоито
Пескьера
Изео
Гарда
Сало
Тренто
Роверето
Тортона
Ливорно
Ливорно
Ливорно

итал. земли — Ломбардо-Венецианскую область. После неудачных попыток 1848—49 объединить Италию «снизу», революц. путем, руководство борьбой с Австрией оказалось в руках правившей в Пьемонте (Сардинское королевство) Савойской династии. Опасаясь нового революц. взрыва в стране, пр-во Пьемонта в борьбе против Австрии и за объединение Италии под своей властью стремилось опереться на поддержку Франции. В июле 1858 между Пьемонтом и Францией было заключено секретное *Пломбьерское соглашение 1858* о совместном ведении войны против Австрии. В обмен за оказание помощи Пьемонту в изгнании австрийцев из Ломбардии и Венеции Наполеон III добился согласия главы пьемонтского пр-ва К. Б. *Кавура* на присоединение в дальнейшем Ниццы и Савойи к Франции. Одновременно франц. пр-во приступило к переговорам с Россией, завершившимся подписанием 3 марта 1859 в Париже соглашения о нейтралитете России в предстоящей войне Франции и Пьемонта против Австрии. А.-и.-ф. в. началась 29 апр. 1859 (численность вооруж. сил сторон: Австрия — 170 т. ч., Франция — 116 т. ч. и Пьемонт — 56 т. ч.). Война вызвала подъем нац.-освободит. движения в Италии и привела к народным восстаниям в мае — июне 1859 в Парме, Модене и папских владениях. Первое сражение произошло у Монтебелло 20 мая 1859, в к-ром франц. армия нанесла поражение австрийцам. В крупных сражениях у Маджженты (4 июня; австр. армия — 58 т. ч., франц.— 54 т. ч.), после к-рого австрийцы оставили всю Ломбардию, и Сольферино (24 июня; св. 120 тыс. австрийцев против 122-тыс. армии союзников) австр. армия потерпела поражение. Однако Наполеон III внезапно прекратил воен. действия, опасаясь угрозы со стороны Пруссии, начавшей в середине июня переброску своих войск к Рейну; к тому же Наполеон III не желал превращения Италии в сильное единое гос-во и был встревожен усилившейся нац.-освободит. борьбой итал. народа. 11 июля Наполеон III заключил сепаратное *Виллафранкское перемирие 1859* с Австрией, по условиям к-рого, подтвержденным *Цюрихскими договорами 1859*, последняя отказалась лишь от Ломбардии, Венеция же осталась под австр. господством. По *Туринскому договору 1860* с Пьемонтом Франция получила принадлежавшие Пьемонту Савойю и Ниццу.

А.-и.-ф. в. показала возросшую роль артиллерии для ведения воен. действий, а также необходимость создания крупных войсковых резервов и спец. аппарата (штабов) для управления войсками в бою.

Лит.: Маркс К. и Энгельс Ф., Соч., 2 изд., т. 13, с. 282—83; Энгельс Ф., По и Рейн, там же; его же, Сражение при Маджженте, там же; его же, Сражение при Сольферино, там же; Ленин В. И., Под чужим флагом, Соч., 4 изд., т. 21; История дипломатии, 2 изд., т. 1, М., 1959, с. 694—98; Невлер (Вилин) В., К истории воссоединения Италии, М., 1936; Обзор кампании 1859 г. в Италии, пер. с франц., СПБ, 1890; Дебидур А., Дипломатич. история Европы, пер. с франц., т. 2, М., 1947; Trevisani G., Dal primo al secondo Risorgimento (1796—1945), Mil., 1954.

Е. Ю. Богуш и *А. Х. Невлер*. Москва.

АВСТРО-ИТАЛЬЯ́НСКАЯ ВОЙНА́ 1848—49 — нац. освободит. война итал. народа против австр. господства, установленного в Ломбардии и Венеции решениями *Венского конгресса 1814—15*. Началась в ходе революции 1848—49 в Италии. 18 марта 1848 население Милана и Венеции подняло вооруж. восстание. 22 марта восставшие одержали победу, австр. армия Радецкого (30—35 т. ч.) вынуждена была отступить, в Ломбардии и Венеции были образованы респ. врем. пр-ва, к-рые начали подготовку к войне с Австрией. Организованная в Ломбардии и Венеции нац. гвардия начала войну против австрийцев; нац. гвардию поддержали все итал. гос-ва. 25 марта король Сардинии (Пьемонта) Карл Альберт объявил Австрии войну, надеясь, что он сможет использовать ее в своих династич. интересах. В апреле итал. войска (ок. 60 т. ч.) добились нек-рых успехов в р-не Вероны (в воен. операциях активно действовали добровольч. отряды Дж. *Гарибальди*). Однако 25 июля 1848 в результате предательской политики правящих кругов итал. гос-в и самого Карла Альберта, напуганных революц. подъемом нар. масс, плохого руководства и организации, итал. армия (ок. 44 т. ч., слабая артиллерия и кавалерия) потерпела тяжелое поражение от австр. армии (ок. 52 т. ч.) в битве при Кустоце, потеряв ок. 9 т. ч. 6 авг. австр. войска Радецкого снова заняли Милан; 9 авг. Карл Альберт заключил с Радецким позорное перемирие, вызвавшее взрыв возмущения широких масс, Ломбардия снова оказалась под гнетом Австрии.

В течение 2-й пол. 1848 революция в Италии продолжала нарастать. 9 февр. 1849 была свергнута светская власть папы в Риме и провозглашена Рим. республика; 23 февр. герцог Тосканы бежал из Флоренции и там было создано респ. врем. пр-во. Нар. массы требовали возобновления войны с Австрией. В этих условиях 20 марта 1849 Карл Альберт вынужден был нарушить перемирие и начать воен. действия. Однако возобновившаяся война длилась недолго. 21—23 марта итал. армия (88 т. ч.) была наголову разбита австр. армией (ок. 70 т. ч.) в сражениях у Мортары и Новары. Этому поражению способствовало предательство и бездарность пьемонтских генералов. Карл Альберт отрекся от престола в пользу своего сына и покинул Италию. 26 марта новый король Сардинии Виктор Эммануил II заключил с Радецким перемирие, и австр. войска снова заняли Ломбардо-Венецианскую обл. По миру, заключенному в Милане 6 авг. 1849, Сардиния выплачивала Австрии 65 млн. фр. контрибуции.

Лит.: Маркс К. и Энгельс Ф., Соч., 2 изд., т. 5, с. 4; Энгельс Ф., Поражение пьемонтцев, там же, т. 6; Невлер (Вилин) В., К истории воссоединения Италии, М., 1936; Trevisani G. Dal primo al secondo Risorgimento. (1796—1945), Mil., 1954; Baldini A., La guerra del 1848—49 per l'indipendenza d'Italia, Roma, 1930.

А. Х. Невлер. Москва.

АВСТРО-ИТАЛЬЯ́НСКАЯ ВОЙНА́ 1866 — нац.-освободит. война Италии против австр. господства. В результате *австро-итало-французской войны 1859* и



революции 1859—60 Италия была в осн. объединена. Неприсоединенными остались лишь Венецианская обл., где господствовала Австрия, и Рим, находившийся под властью папы. Правившая в Италии Савойская династия стремилась воспользоваться в своих интересах патриотич. настроениями нар. масс и их ненавистью к австр. гнету. В ходе подготовки войны с Австрией Италия была вовлечена в союз с Пруссией. Со своей стороны, канцлер Пруссии О. *Бисмарк* хотел заручиться поддержкой Италии в подготавливаемой им войне с Австрией. 8 апр. 1866 между Италией и Пруссией было заключено секретное соглашение, по к-рому стороны обязались не прекращать воен. действий до тех пор, пока Италия не получит Венеции, а Пруссия— равноценных терр. в Германии. В соответствии с соглашением Пруссия первой начала 16 июня войну против Австрии (см. *Австро-прусская война 1866*). 20 июня итал. войска (ок. 250 т. ч.) вступили в Венецианскую обл., к-рую обороняла австр. армия (ок. 140 т. ч.) под команд. эрцгерцога Альбрехта. 24 июня итал. армия под команд. ген. Ламарморы потерпела тяжелое поражение в битве при Кустоце, потеряв 7 т. ч. убитыми и ранеными и 3 т. ч. пленными. Лишь корпус Дж. *Гарибальди* одерживал победы и быстро продвигался в Юж. Тироль. 3 июля 1866 австр. армия была разбита прус. войсками в сражении в р-не Садовы. Поражение австрийцев позволило итал. армии 8 июля снова перейти в наступление. Вышел в море и итал. флот (командующий адм. Персано), к-рый до тех пор стоял в Анконе в полном бездействии. 20 июля в бою при о. Лисса австр. флот разбил итал. флот. При посредничестве *Наполеона III* 26 июля Пруссия, без предварит. согласования с Италией, заключила с Австрией перемирие. Савойская династия согласилась на условия перемирия, продиктованные Наполеоном III и Бисмарком (перемирие между Италией и Австрией было заключено 10 авг.). 3 окт. 1866 в Вене был заключен мирный договор, по к-рому Австрия уступала Венецианскую обл. Наполеону III, а он передавал ее Итал. королевству (21 окт. 1866 в Венецианской обл. был проведен плебисцит, согласно к-рому эта область была включена в Итал. королевство). Триест, Трентино и Юж. Тироль, освобожденный отрядами Гарибальди, австрийцы сохранили за собой до конца 1-й мировой войны 1914—18.

Публ.: Ключников Ю. и Сабанин А., Междунар. политика новейшего времени в договорах, нотах и декларациях, ч. 1, М., 1925.

Лит.: Обзор войны 1866 г. в Германии и Италии, пер. с франц. В. Клембовского, СПБ, 1891; Ротштейн Ф., Из истории Прусско-Герм. империи, М.—Л., 1948; Trevisani G., Dal primo al secondo Risorgimento. (1796—1945), Mil., 1954.

А. Х. Шевлер. Москва.

АВСТРОМАРКСИ́ЗМ — одна из разновидностей *ревизионизма*, сложившаяся в кон. 19 — нач. 20 вв. внутри австр. социал-демократии и связанная с теоретич. работами и политич. деятельностью К. Реннера, О. Бауэра, Ф. Адлера, М. Адлера и др. Широкое распространение А. получил в 20—30-х гг. 20 в., когда лидеры австр. социал-демократии стремились играть руководящую роль в лагере междунар. *реформизма*.

Как и др. ревизионисты, лидеры австр. социал-демократии пренебрежительно относились к революц. теории. Основой философии А. было эклектич. сочетание махизма, неокантианства и фрейдизма. Австромарксисты отрицали ист. закономерности и выводили необходимость наступления социализма только из этич. соображений, превращая социализм из науки в разновидность вероучения.

В области политич. экономии А. ревизовал осн. положения марксизма, целиком отвергал ленинское учение об империализме, стремясь отвлечь рабочий класс от борьбы за свержение капиталистич. строя. Австромарксисты утверждали, что элементы социализма созреют в рамках капитализма, и выдвинули пресловутую теорию постепенной «социализации» капиталистич. пром-сти бурж. гос-вом. С помощью ряда мероприятий, напр. закона о т. н. «социализации», с.-д. лидеры, возглавлявшие правительство Австр. республики в 1919—20, удерживали пролетариат от решающих выступлений в годы революц. подъема.

С.-д. лидеры внушали рабочим мысль о надклассовости бурж. гос-ва, по существу исключали внепарламентские формы борьбы и отрицали необходимость ломки бурж. гос-ва и установления диктатуры пролетариата. Они утверждали, что в условиях бурж. демократии с.-д. достаточно получить на выборах большинство в парламенте, для того чтобы без всякой борьбы принять политич. власть из рук буржуазии. В соответствии с особыми ист. условиями развития Австро-Венгрии и Австрии А. отличался нек-рыми специфич. свойствами от бернштейнианства и др. оттенков ревизионизма и оппортунизма в рабочем движении. С.-д. партия Австрии на Линцском съезде 1926 по настоянию О. Бауэра включила в свою программу упоминание о теоретич. допустимости и даже необходимости диктатуры пролетариата, но снабдила это упоминание такого рода оговорками, что практич. переход с.-д. к борьбе за диктатуру пролетариата исключался. Умение жонглировать левыми фразами, улавливать настроения масс и организовывать мероприятия, к-рые имели целью овладеть стихийным революц. подъемом и превратить массовые выступления в безобидные и безопасные для буржуазии митинги и демонстрации, являлось существ. чертой австромарксистов.

Банкротство оппортунистич. теории и практики А. с предельной ясностью проявилось в период февральских боев 1934, когда с.-д. руководство привело австр. пролетариат к поражению. С установлением фаш. диктатуры в Австрии С.-д. партия была распущена; в 1945 на базе С.-д. партии была создана Социалистическая партия Австрии.

Одной из отличит. особенностей А. была его позиция в нац. вопросе. В годы монархии Габсбургов австромарксисты разработали теорию т. н. «культурно-национальной автономии», против к-рой в самой резкой форме выступил В. И. Ленин, показав ее реакционность и несостоятельность (см. Соч., т. 19, с. 93—94, 217—218, 455—58; т. 20, с. 19—26, 82—84, 369—70). В условиях многонац. Австро-Венгрии позиция австр. с.-д. в нац. вопросе на деле означала поддержку режима нац. гнета и являлась утонченной формой бурж. национализма.

В годы 1-й республики австр. социал-демократия выступила с открыто пангерманских позиций и активно добивалась включения Австрии в состав Германии, проповедуя необходимость аншлюсса. Вплоть до марта 1933 требование аншлюсса фигурировало в с.-д. программе. В дальнейшем австр. с.-д. продолжали отрицать существование австр. нации и этим затрудняли борьбу за независимость Австрии. После захвата Австрии фаш. Германией Реннер выступил в апр. 1938 с заявлением, в к-ром приветствовал осуществление аншлюсса.

В результате победы Сов. Союза и разгрома нем. фашизма Сов. Армией Австрия была освобождена от гнета гитлеровской диктатуры, была восстановлена нац. независимость Австрии. Австр. рабочее движение вступило в новый этап своего развития. Усилилось влияние Коммунистич. партии Австрии. В этих условиях прежнее жонглирование «левой» фразой А. становилось опасным и лидеры Социалистич. партии Австрии резко повернули вправо. В новой программе, принятой съездом Социалистич. партии (май 1958), старая терминология уступила место открытому антимарксизму, антикоммунизму. Отдельные деятели Социа-

листич. партии (И. Хиндельс) пытаются возродить А. применительно к новым ист. условиям.

Лит.: Ленин В. И., О «культурно-национальной» автономии, Соч., 4 изд., т. 19; его же, Критические заметки по национальному вопросу, там же, т. 20, с. 17-23; его же, К истории национальной программы в Австрии и в России, там же; его же, Развращение рабочих утонченным национализмом, там же; его же, О «демократии» и диктатуре, там же, т. 28; его же, Заметки публициста, там же, т. 30; его же, Письмо к австрийским коммунистам, там же, т. 31; Сталин И. В., Марксизм и национальный вопрос, Соч., т. 2, М., 1946; Рубинштейн А. Я., Отто Бауэр- теоретик австр. социал-демократии, М.—Л., 1934; Турок В. М., От австромарксизма к совр. ревизионизму, «НИ», 1958, № 4; Лифшиц М. А., Странный социализм, «НВ», 1958, № 9, 10, 12; Kopleni g I., Reden und Aufsätze. 1924—1950, W., 1951.

В. М. Турок. Москва.

АВСТРО-ПРУ́ССКАЯ ВОЙНА́ 1866 — война, завершившая длит. борьбу между Пруссией и Австрией за господств. роль в Германии и явившаяся важным этапом в объединении Германии «сверху», под гегемонией юнкерско-бурж. Пруссии. В бурж. герм. историографии наз. обычно «Германской войной» («Deutscher Krieg»). Поводом к войне явился конфликт из-за *Шлезвиг-Гольштейна*. 14 июня по предложению Австрии, поддержанному большинством мелких герм. гос-в, сейм Герм. Союза принял решение мобилизовать союзную армию против Пруссии; формальное объявление войны Австрией произошло 17 июня, после того как 16 июня пруссаки начали вторжение в Ганновер, Гессен и Саксонию. В дипломатич. и воен. отношениях пр-во О. *Бисмарка* к этому моменту обеспечило Пруссии значит. преимущества, в т. ч. нейтралитет России и Франции и воен. союз с Италией, заключенный еще 8 апр. 1866. Австрии пришлось вести войну на 2 фронта — на Итальянском (см. *Австро-итальянская война 1866*)

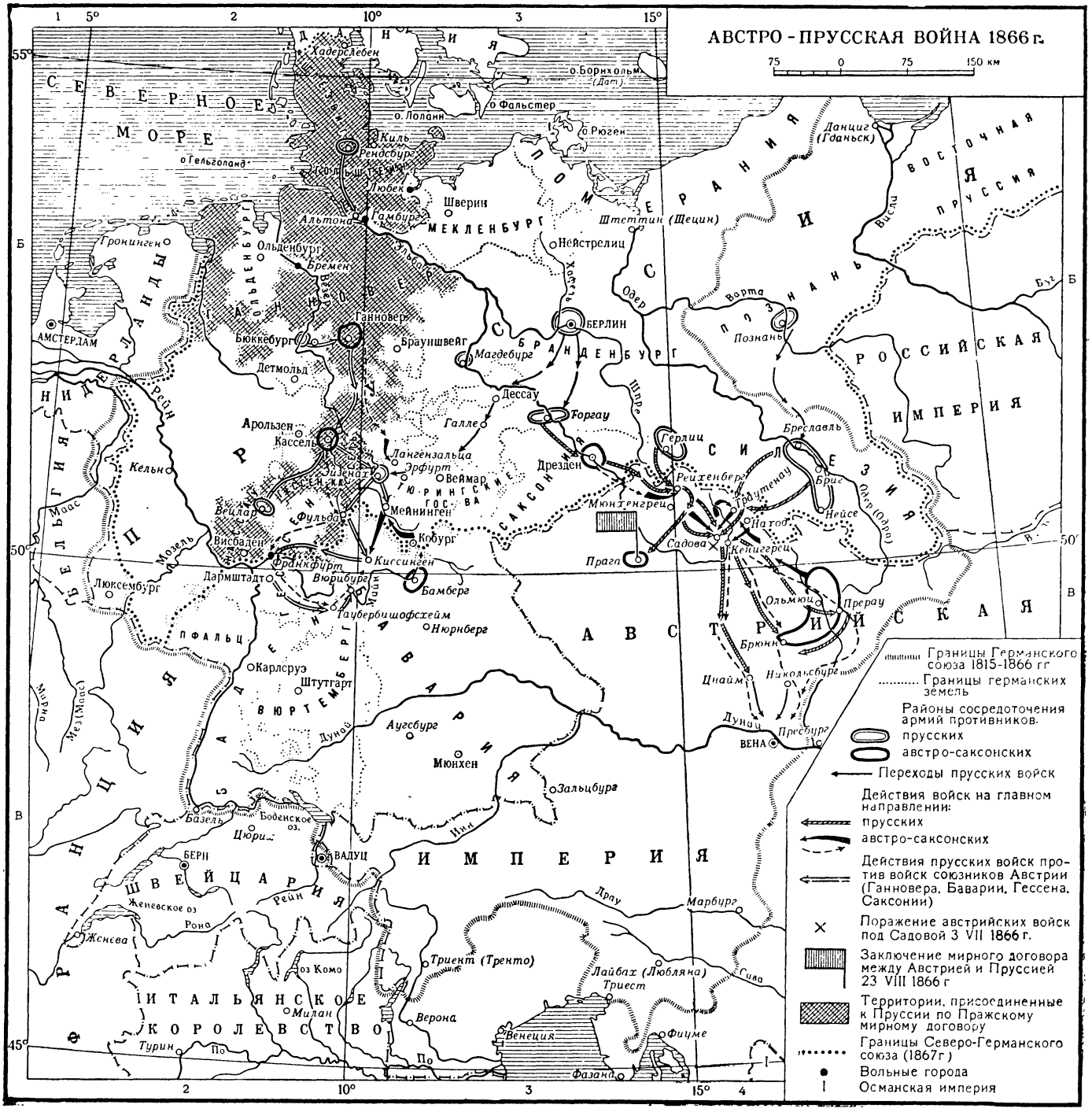

и Богемском (Чешском) театрах. Пруссия превосходила Австрию по развитию пром-сти; относительно густая ж.-д. сеть Пруссии обеспечивала быстроту мобилизац. перевозок и стратегич. развертывание на широком фронте. Прус. пехота имела на вооружении игольчатые, заряжавшиеся с казенной части ружья системы Дрейзе, скорострельность к-рых была в 3 раза выше австр. ружей, заряжавшихся с дула. Австрийцы, не сумевшие приспособить свою тактику к новому стрелк. оружию, применявшемуся пруссаками, несли большие потери. Австр. артиллерия использовалась более массированно. Серьезной слабостью австр. армии было то, что значит. ее часть составляли представители народов, угнетавшихся габсбургской монархией. Поскольку Австрии пришлось выделить значит. силы (ок. 140 т. ч.) на Итальянский театр, а союзная с Австрией Бавария отказалась послать свои войска в Богемию, пруссаки получили на Богемском театре нек-рое численное превосходство — 278 т. ч. против 261 т. ч., составлявших Северную австр. армию (включая отступивший в Богемию саксонский корпус). Во главе прус. армии стоял король Вильгельм I, фактически операциями руководил Х. *Мольтке*. Австр. Сев. армией командовал ген. Л. *Бенедек*, показавший себя крайне слабым полководцем.

На т. н. Майнском театре — в Ганновере, Гессене, а затем на Франкфуртском направлении прус. силы быстро добились успехов. 28 июня ганноверцы капитулировали у Лангензальцы, после чего пруссаки смогли форсировать наступат. действия против австрийцев и саксонцев в Богемии. Стратегич. развертывание против Саксонии и Австрии было осуществлено по дуге протяжением св. 250 *км* тремя армиями: 2-я армия (командующий — кронпринц Фридрих Вильгельм) в Силезии — между гг. Бреславль (Вроцлав) и Нейсе (Ниса), 1-я армия (принц Фридрих Карл) в р-не Гёрлица (в Лаузице) и Эльбская армия (ген. Херварт фон Биттенфельд) в р-не Торгау. В дальнейшем Эльбская армия перешла в подчинение Фридриху Карлу. Гл. силы австр. Сев. армии, сосредоточенные сначала в укрепленном р-не Ольмюц (Оломоуц), двинулись затем в Богемию, в р-н крепостей Йозефштадт (Яромерж) и Кёниггрец (Градец-Кралове). Прусское гл. командование дало 22 июня директиву о концентрич. вторжении в Богемию, с тем чтобы обе осн. группировки соединились в р-не Гичина (Йичин). Почти во всех столкновениях, носивших в ряде случаев характер встречных боев, пруссаки имели успех [2-я прус. армия у Находа 27 июня, у Скалица и Буркерсдорфа 28 июня, у Кёнигинхофа (Двур-Кралове) 29 июня; 1-я армия — у Мюнхенгреца 28 июня, Гичина — 29 июня и др.]. 3 июля произошло решающее сражение в р-не Садова — Кёниггрец (см. *Садова*), в к-ром с обеих сторон участвовали примерно равные силы (220 тыс. пруссаков, 215 тыс. австрийцев). Армия Фридриха Карла завязала бои в р-не Садовы с раннего утра; днем 3 июля на поле сражения (в р-н селения Хлум) прибыла армия кронпринца. Пруссаки добились крупного успеха, вынудив австрийцев к беспорядочному отступлению. Потери австрийцев убитыми, ранеными и пленными составили св. 44 т. ч.— почти в 5 раз больше, чем у пруссаков. Однако прус. командование дало возможность австро-саксон. войскам оторваться от противника. Бенедек отвел оставшиеся у него войска к Ольмюцу, выделив для Венского направления лишь слабое прикрытие. Пруссаки возобновили продвижение: 2-й армией — на Ольмюц (для создания заслона), 1-й и Эльбской армиями — в общем направлении на Вену. В создавшемся для Австрии критич. положении началась переброска австр. войск из Италии, где до этого ими был одержан ряд побед, на север. Бенедек 13 июля был заменен эрцгерцогом Альбрехтом. У Австрии еще были возможности для организации отпора противнику на подступах к Вене и Пресбургу (Братиславе), однако внутр. положение в империи, в особенности угроза отпадения Венгрии (пруссаки вскоре подошли вплотную к Пресбургу, грозя отрезать собственно Австрию от Венгрии), заставило пр-во Франца Иосифа пойти на мирные переговоры с Пруссией. Этого добивался и Бисмарк (вопреки сопротивлению Вильгельма I и Мольтке), т. к. в Австрии он видел возможного союзника в будущем, а на данном этапе готов был ограничиться исключением Австрии из Герм. Союза. Пр-во Наполеона III, объявившее о своем нейтралитете, опасалось чрезмерного ослабления Австрии и поэтому также стремилось к прекращению войны. 22 июля началось перемирие, 26 июля в Никольсбурге был подписан прелиминарный мир, а 23 авг. в Праге — мирный договор (см. *Пражский мир 1866*). Гл. политич. результатом войны явилось образование Северогерм. Союза под главенством милитаристской Пруссии. Пруссия значительно расширила свою терр. за счет мелких герм. гос-в и заключила секретные воен. соглашения с южногерм. гос-вами. Австрия осталась вне союза, Венецианская обл. отошла к Италии.

Лит.: Энгельс Ф., Заметки о войне в Германии, в его кн.: Избр. воен. произв., М., 1956; История войны 1866 г. в Германии, пер. с нем., СПБ, 1870; Борьба Австрии против Пруссии и Италии в 1866 г., в кн.: Военная библиотека, т. 9—11, ч. 1—5, СПБ, 1872—73; Драгомиров М. И., Очерки австро-прус. войны 1866 г., СПБ, 1867; Ротштейн Ф. А., Из истории Прусско-герм. империи, М.— Л., 1948; Народницкая Л. И., Россия и войны Пруссии в 60-х гг XIX в. за объединение Германии «сверху», М., 1960; Дельбрюк Г., История воен. искусства..., т. 5 — Новое время (продолжение). В изложении Э. Даниэльса, пер. с нем., М., 1937; Шлиффен А., Канны, 2 изд. [пер. с нем.], М., 1938; Lettow-Vorbeck O. v., Geschichte des Krieges von 1866 in Deutschland, Bd 1—3, B., 1896—1902; Friedjung H., Der Kampf um die Vorherrschaft in Deutschland 1859 bis 1866, 10 Aufl., Bd 1—2, Stuttg.— B., 1916—17; Schlichting S. v., Moltke und Benedek, B., 1900; Ditfurth M. v., Benedek und die Taten und Schicksale der K. K. Nordarmee 1866, Bd 1—3, W., 1911; Moltke H. K. B. v., Militärische Korrespondenz, Tl. 2 — Aus den Dienstschriften des Krieges 1866, B., 1896.

М. Э. Струве. Москва.

АВСТРО-РУМЫНСКИЙ СОЮЗ 1883 — подписан в Вене 30 окт. сроком на 5 лет, с автоматич. продлением на 3 года (если за год до истечения срока не будет денонсирован одной из сторон). Оформлял присоединение Румынии к Тройственному союзу (Австро-Венгрия, Германия и Италия) и закреплял ее политич. зависимость от австро-герм. блока. Был заключен по настоянию рум. короля Карла Гогенцоллерна, тесно связанного с правящими кругами и крупной буржуазией Германии. Предусматривал обязательство Австро-Венгрии оказать помощь Румынии в случае неспровоцированного на нее нападения и обязательство Румынии выступить в поддержку Австро-Венгрии и ее союзников в случае войны с Россией. После продления в 1892, 1902 и 1913 А.-р. с. действовал до вступления Румынии в войну на стороне Антанты (27 авг. 1916).

Публ. Pribram A. F., Die politischen Geheimverträge Österreich-Ungarns 1879—1914 nach den Akten des Wiener Staatsarchivs, W.—Lpz., 1920.

АВСТРО-СЕРБСКАЯ КОНВЕНЦИЯ 1881 — секретное соглашение, подписанное в Белграде 28 июня сроком на 10 лет. Австро-Венгрия соглашалась признать Сербию королевством, содействовать такому признанию со стороны др. европ. гос-в, не препятствовать расширению при благоприятных обстоятельствах юж. пределов Сербского кн-ва в направлении долины р. Вардар за счет Старой Сербии и Центр. Македонии, находившихся под властью Турции. Сербия обязывалась не заключать политич. договоров с иностр. гос-вами без предварит. согласия Австро-Венгрии, не допускать на свою терр. иностр. вооруж. сил, не разрешать вести на своей терр. политич., религ. или иного рода деятельности, направленной против Австро-Венгрии, и препятствовать такой деятельности в Боснии и Герцеговине,

а также в Нови-Пазарском Санджаке. Заключение А.-с. к., предпринятое по инициативе серб. короля Милана Обреновича, преследовавшего свои династич. интересы, знаменовало отказ Сербии от внешнеполитич. ориентации на Россию и введение австрофильского курса, к-рому Сербия следовала вплоть до падения Обреновича (1903). Сербия оказалась под фактич. протекторатом Австро-Венгрии. Продленная в 1889 А.-с. к. действовала до 1 янв. 1895.

Публ.: Pribram A. F., Die politischen Geheimverträge Österreich - Ungarns 1879—1914 nach den Akten des Wiener Staatsarchivs, W.— Lpz., 1920.

Лит.: Протић Ст., Тајна конвенција између Србије и Аустро-Угарске, Београд, 1909.

АВСТРОСЛАВИ́ЗМ — программа переустройства Австр. империи (с 1867 — Австро-Венгрии) в федеративное гос-во под властью династии Габсбургов, выдвинутая чеш. буржуазией в сер. 19 в. Предусматривала предоставление чехам и др. славянским народам автономии в рамках Австр. империи (отсюда назв. «А.»). Впервые основные принципы А. были высказаны чеш. политич. деятелем и писателем К. *Гавличеком-Боровским* в 1846 на страницах редактируемой им газ. «Pražské noviny» [статья «Славянин и чех» («Slovan a Čech») и др.]. В период революции 1848—49 с развернутой программой А. выступил глава чеш. бурж.-либерального лагеря историк Ф. *Палацкий* [«Письмо во Франкфурт» («Psaní do Frankfurta»), 1848, «Речи в конституц. комитете Кромержижского парламента» («Řeči v ústavním výboru v Kroměříži»), 1849, и др.]. Широкая пропаганда А. в 1848—49 и позднее в 60-х гг. 19 в. имела целью отвлечь нар. массы от класс. борьбы, от борьбы за нац. независимость. Вплоть до 1-й мировой войны А. в различных его видах оставался политич. программой большинства чеш. бурж. партий.

Лит.: Удальцов И. И., Очерки из истории нац.-политич. борьбы в Чехии в 1848 г., М., 1951; Ратнер Н. Д., Программа и тактика чеш. буржуазии в 1860—1867 гг., «Уч. зап. Ин-та славяноведения», 1956, т. 14.

Н. Д. Ратнер. Москва.

АВСТРО-ТУРЕ́ЦКИЕ ВО́ЙНЫ 16—18 вв. — войны между австр. Габсбургами и Османской империей гл. обр. за обладание землями в сев. части Балканского п-ова и Венгрии; начались в результате тур. нашествия в страны Вост. Европы, создавшего серьезную угрозу для этих стран (см. *Турецкие завоевания*). Тур. войска, в течение 14—15 вв. захватившие значит. часть Балканского п-ова, вторглись на терр. Сербии и Венгрии, в

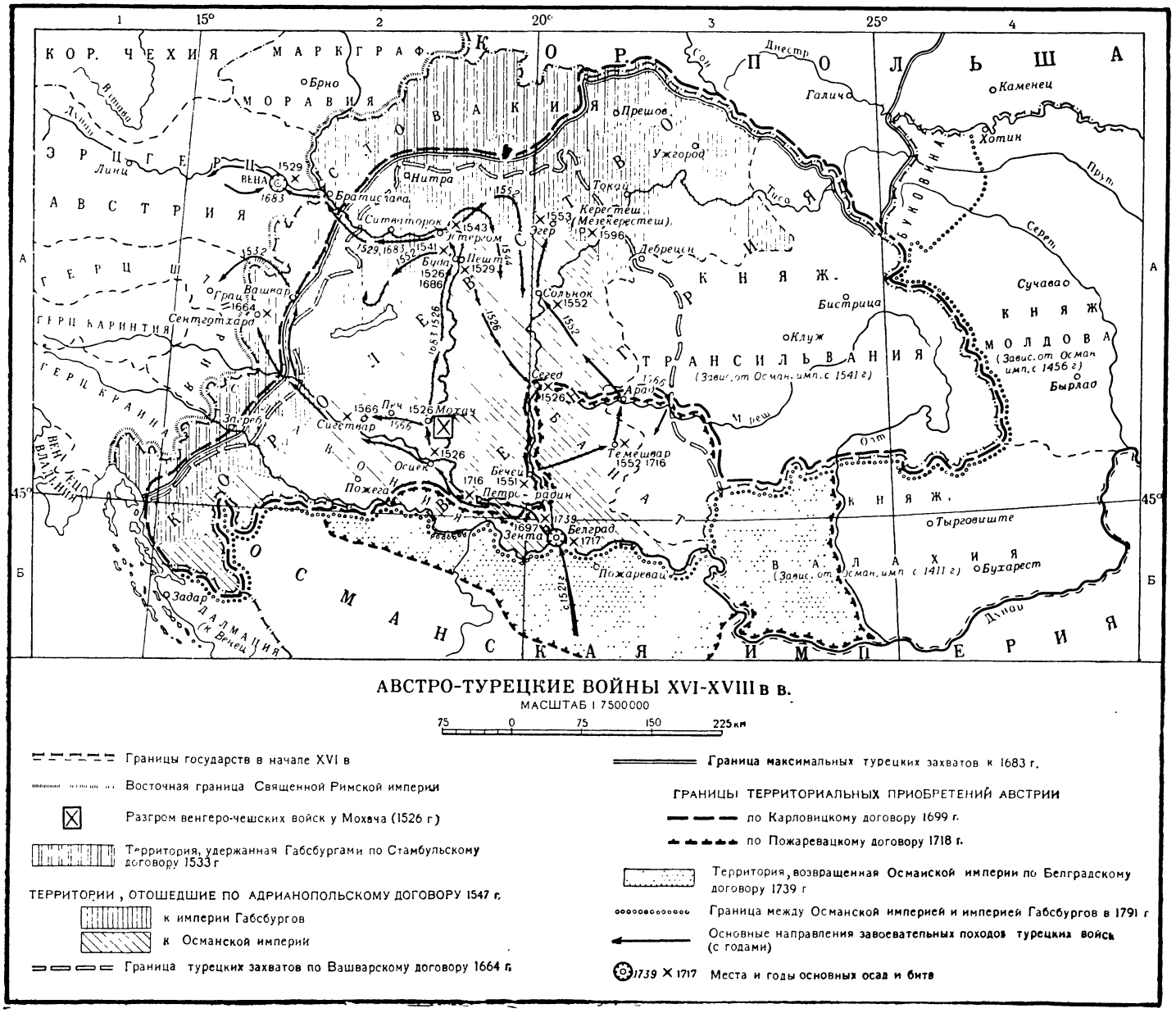

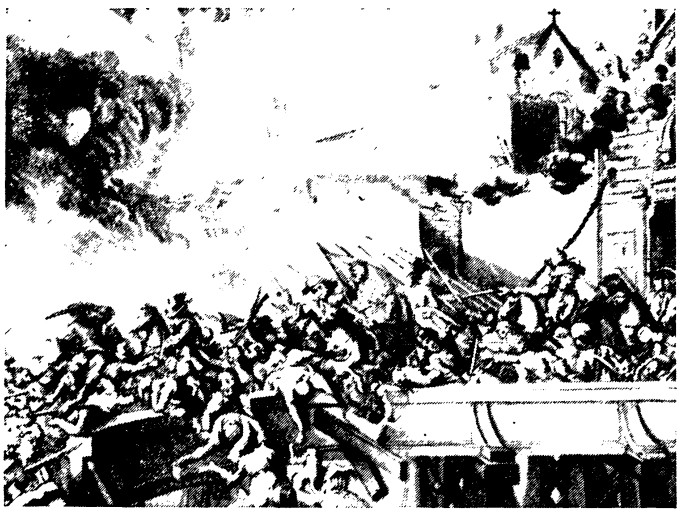

Оборона Вены в 1683. Гравюра Р. де Хоха.

1521 захватили Белград, 29 авг. 1526 разгромили венгеро-чеш. войска при Мохаче; 27 сент.—14 окт. 1529 тур. войска безуспешно осаждали Вену. После провала австро-тур. переговоров 1530 началась **война 1532—1533**. В результате успешных действий войск Карла V наступление тур. войск было остановлено. 23 июля 1533 в Стамбуле был подписан австро-тур. договор, в соответствии с к-рым земли на З. и С.-З. Венг. кор-ва отошли к Австрии, обязавшейся за это платить ежегодную дань султану и не нападать на владения тур. ставленника в вост. части Венгрии — Яна Запольи. Стамбульский договор означал фактически раздел терр. Венгрии. **Война 1540—47**. В 1536 был оформлен воен. союз Франции и Турции. В июне 1541 войска султана Сулеймана вторглись в Венгрию, в авг. 1541 взяли Буду, весной 1543 — крепость Эстергом. В результате войны (по Адрианопольскому договору 1547) Венг. кор-во было расчленено на 3 части: зап. и сев. — под властью Габсбургов, центральную, управлявшуюся наместниками султана, и восточную, правители к-рой считались тур. вассалами. **Войны 1551—62 и 1566—68** велись из-за Трансильвании. Тур. войска захватили Темешвар (Тимишоара, 1552), Эгер (1553) и Сигетвар (1566). Заключенные в 1562 и 1568 мирные договоры сохранили существовавшие между Османской империей и империей Габсбургов границы. **Война 1592—1606**. Началась наступлением тур. войск. В битве у Керестеша (Мезёкерестеш, близ Эгера) 26 окт. 1596 австро-венг. войска потерпели поражение; в дальнейшем воен. действия шли с переменным успехом. Эта война привела к освобождению Австрии от уплаты дани султану. **Война 1660—64**. Началась выступлением Турции против Австрии. 1 авг. 1664 произошла битва при Сентготхарде, в результате к-рой тур. армия была разгромлена австро-венг. войсками. 10 авг. 1664 между Турцией и Австрией был заключен *Вашварский мир 1664*. **Война 1683—99**. Использовав борьбу части венг. феодалов против Австрии, тур. армия 14 июля 1683 начала осаду Вены, но была наголову разбита в сражении 12 сент. 1683 войсками союзника Австрии — *Яна Собеского*. Это поражение сорвало дальнейшую агрессию Турции и положило начало ее постепенному отступлению из Центр. Европы. После создания «*Священной лиги*» *1684* австр. войска заняли в 1686 Буду, в 1687—88 овладели вост. Венгрией, Славонией, Банатом, заняли Белград. Выступление России против Турции (*Азовские походы Петра I 1695—96*) облегчило Австрии дальнейшую борьбу против Османской империи. 11 сент. 1697 австр. войска под команд. *Евгения Савойского* разбили тур. армию у Зенты (Сента). В результате войны Австрия получила б. ч. Венгрии, Трансильванию, почти всю Хорватию и Славонию и др. (см. *Карловицкий мир 1699*). **Война 1716—18**. Австрия выступила против Турции на стороне Венеции в соответствии с австро-венецианским союзным договором 1716. Австр. войска под команд. Евгения Савойского 15 окт. 1716 взяли Темешвар (Тимишоара), 16 авг. 1717 нанесли тур. войскам поражение у Белграда (18 сент. сдан турками австр. войскам). По Пожаревацкому миру 1718 Австрия получила сев. Сербию с Белградом, часть Валахии, сев. Боснию и др. территории. **Война 1737—39**. Началась выступлением Австрии против Турции на стороне России в *русско-турецкой войне 1735—1739*. Австр. войска потерпели ряд поражений, в т. ч. у Гроцки, под Белградом, 22 июля 1739; 25 июля 1739 турки осадили Белград. В результате войны Австрия возвратила Турции земли в Сербии и Валахии (по сепаратному мирному австро-тур. договору, подписанному 1 сент. 1739). **Война 1788—90**. Началась в период *русско-турецкой войны 1787—91* воен. действиями Австрии против Турции, обусловленными союзными обязательствами Австрии по отношению к России (договор 1781). В начале войны воен. действия протекали неудачно для Австрии, но благодаря победам рус. армии над Турцией для Австрии создались благоприятные условия; австр. войска заняли Бухарест (сент. 1789), Белград (окт. 1789), Крайову (ноябрь 1789). 4 авг. 1791 в Систово (Болгария) был подписан сепаратный австро-тур. мирный договор. Австрия вышла из войны под влиянием Англии и Пруссии, заинтересованных, с одной стороны, в ослаблении России, а с другой — в участии Австрии в контрреволюц. коалиции против Франции. Австрия возвратила Турции все захваченные в этой войне территории, за исключением крепости Хотин с округом (они были возвращены Турции после окончания рус.-тур. войны).

А.-т. в. 16—18 вв. способствовали созданию многонац. австр. гос-ва Габсбургов и ослаблению Османской империи. Народы стран Юго-Вост. Европы, вынесшие на себе всю тяжесть борьбы против тур. завоевателей, попали под власть Габсбургской феод. монархии.

Источн.: Mémoires du prince Eugène de Savoie P., 1811; Feldzüge des Prinzen Eugen von Savoyen (Geschichte der Kämpfe Österreichs), Bd 16, 17, 2 Ser., Bd 7, 8, W., 1891; Noradounghian G., Recueil d'actes internationaux de l'Empire Ottoman, t. 1—2, P., 1897—1900.

Лит.: Бутковский Я. Н., Сто лет австр. политики в вост. вопросе, т. 1, СПБ, 1888; Борецкий-Бергфельд Н., История Венгрии в средние века и новое время, СПБ, 1908; Hammer J., Geschichte des Osmanischen Reiches, t. 3, 4, 6, 7, 8, Pest, 1828—32; Uzunçarşılı I. H., Osmanlı tarihi, cilt 2—4, Ankara, 1949—56; Sturminger W., Bibliographie und Ikonographie der Türkenbelagerungen Wiens 1529 und 1683, Graz-Köln, 1955.

Ю. А. Петросян. Ленинград.

АВСТРО-ФРАНЦУ́ЗСКАЯ ВОЙНА́ 1809 — война между австр. монархией, стремившейся вернуть себе владения, потерянные по *Пресбургскому миру 1805*, и наполеоновской Францией. Воспользовавшись началом освободит. войны против французов в Испании в 1808 и затруднениями Наполеона в Германии, Австрия объявила 9 апр. 1809 войну Франции. Австр. войска под команд. эрцгерцога Карла были двинуты в глубь Баварии с расчетом разбить в р-не Регенсбурга разъединенные силы французов. Однако относительно медленное продвижение войск эрцгерцога Карла позволило Наполеону разбить австрийцев под Экмюлем (22 апр.) (потери австрийцев составили примерно 40—45 т. ч.) и заставить их отступить в сторону Вены. 13 мая франц. войска заняли австр. столицу, оттеснив австр. армию на левый берег Дуная. Первая попытка французов переправиться через Дунай по наведенным мостам у о. Лобау не удалась. После 2-дневного кровопролитного сражения под Асперном и Эслингом (21—22 мая)



они были отброшены назад и лишь после 6-недельной подготовки смогли снова возобновить попытку переправы. 5—6 июля австрийцы потерпели поражение под *Ваграмом*, и Австрия вынуждена была просить о перемирии. Оно было подписано 12 июля в Цнайме.

Герм. гос-ва, жестоко страдавшие от франц. оккупации, не оказали, однако, помощи Австрии. Против французов выступили только отд. разрозненные отряды. Отряды герцога Фридриха Вильгельма Брауншвейгского, действовавшие во Франконии и в Саксонии, были быстро оттеснены на север и рассеяны войсками участников Рейнского союза; закончились неудачей и попытки майора Шилля в Пруссии и полковника Дернбурга в Гессене поднять восстания против французов. В Тироле в апр. 1809 началось восстание под рук. А. *Гофера*, однако осенью 1809 оно было подавлено франц. войсками.

14 окт. 1809 Австрия вынуждена была подписать Шёнбруннский мирный договор, условия к-рого превращали ее в зависимое (фактически вассальное) от Франции гос-во.

Обстрел Вены французами в ночь на 12 мая 1809.



Лит.: Федоров В. П., Австро-франц. война 1809 г. в кн.: Отечеств. война и рус. об-во, т. 2, М., 1911; Сухотин Н. Н., Наполеон. Австро-франц. война 1809 г., СПБ 1885; Saski Ch. G. L., Campagne de 1809 en Allemagne et en Autriche, t. 1—3, P., 1899 — 1902; Geschichte der Kämpfe Österreichs, Bd 1—4, W., 1907—10. *С. Б. Кан.* Москва.

АВТА́РКИЯ (греч. αὐτάρκεια — самодостаточность, самоудовлетворенность) в экономике — хоз. обособление данной страны, направленное на создание замкнутого национального х-ва, способного обходиться без импорта существенно необходимых товаров. А. обычно предполагает усиленное развитие тех отраслей хозяйства, продукция к-рых ввозится из-за границы, и всемерное ограничение импорта. Политика А. присуща эксплуататорским гос-вам в определенных условиях развития. Напр., она проводилась нек-рыми др.-греч. *полисами*. Наибольшее развитие получила в эпоху империализма и особенно в период общего кризиса капитализма. С начала мирового экономич. кризиса 1929—33, когда платежные и торг. балансы большинства капиталистич. стран резко ухудшились, к политике А. прибегли пр-ва многих империалистич. держав. А. тесно связана с милитаризмом и подготовкой агрессивных войн. Так, напр., в Германии, вскоре после прихода к власти нацистов, политика А. стала офиц. доктриной гитлеровского пр-ва. Она использовалась для подготовки агрессивных войн и была направлена на создание их экономич. базы. Доктрина А. применялась также для оправдания аннексии других, гл. обр. аграрно-сырьевых стран, под предлогом создания достаточно обширного, самообеспечивающегося «хозяйственного пространства».

Политика А. реакционна по своей сущности; она тормозит развитие междунар. разделения труда, ведет к недостатку товаров, росту цен, к ухудшению положения трудящихся.

Социалистич. страны решительно отвергают политику А. Всесторонне развивая свои производит. силы, они вместе с тем стремятся к использованию преимуществ междунар. разделения труда, к расширению внеш. торговли.

АВТОКЕФА́ЛЬНАЯ ЦЕ́РКОВЬ (от греч. αὐτός — сам и κεφαλή — голова) — самостоят. церковь, организационно независимая от высшего органа православной церкви — Вселенского собора, состоящего из представителей всех А. ц. (см. *Православная церковь*).

АВТОКРА́ТИЯ (греч. αὐτοκράτεια, от αὐτός — сам и κράτος — сила, власть) — форма правления, при к-рой вся гос. власть сосредоточена в руках одного лица, отсутствуют какие бы то ни было подлинно представит. органы, а само гос-во представляет собой централизованную военно-бюрократич. машину. А. во всех ее формах означает полное бесправие народа, произвол чиновничества и военщины. Исторически А. существовала в рабовладельч. гос-вах Др. Востока в виде деспотич. монархий (Египет, Вавилон, Ассирия). Более поздними проявлениями А. явились тиранич. режимы в Др. Греции, императорский Рим, Византия, абсолютные монархии позднего средневековья (Франция до 1789, царская Россия, императорский Китай).

В новейшее время А. существовала в фаш. государствах (Италия, Германия) и сохраняется там, где установлен фашистско-полицейский режим (Испания, Португалия).

АВУНКУЛА́Т (от лат. avunculus — дядя по матери) — установленная обычаем, ведущая свое происхождение от эпохи перехода от *матриархата* к *патриархату*, особенно тесная связь между дядей с материнской стороны и племянниками. Характеризуется взаимными правами и обязательствами, поддерживающими близость человека к роду его матери. А. известен у многих древних и как пережиток у нек-рых совр. народов Африки, Океании и др. Наличие А. у древних греков (по Диодору) и у германцев (по Тациту) служит, по словам Ф. Энгельса, бесспорным доказательством существования в прошлом у этих народов матриархата.

Лит.: Энгельс Ф., Происхождение семьи, частной собственности и гос-ва, М., 1953, с. 141; Косвен М. О., Авункулат, «СЭ», 1948, № 1.

АГА́ (тюрк.— господин, старший брат) — в Османской империи титул младших и средних военачальников, а также начальников нек-рых групп придворных слуг и форма обращения к ним; иногда — генеральский чин (напр., янычарский А.). В совр. Турции — зажиточный землевладелец, кулак.

АГАДИ́РСКИЙ ИНЦИДЕ́НТ 1911 — см. в ст. *Марокканские кризисы*.

АГА́ МОХАММЕД-ХА́Н КАДЖА́Р (1742—97) — иран. шах с 1796, основатель Каджарской династии в Иране. С сер. 80-х гг. А. возглавил борьбу *каджаров* с *зендами* за власть, закончившуюся к концу 1794 победой каджаров. Выражал интересы феод. каджарской верхушки. Подчинил своей власти почти весь Иран. Отличался чрезвычайной жестокостью в расправах с противниками и восставшими против каджаров нар. массами. В 1795 совершил разрушит. вторжение в Грузию, разграбив Тбилиси. По возвращении из Грузии в 1796 короновался шахом Ирана. Во время второго набега на Грузию в 1797 был убит в Шуше своими слугами.

АГА́ПОВ, Семен Иванович (р. 1852 — г. смерти не уст.)— рус. рабочий-революционер, чл. «*Всероссийской социально-революционной организации*». В 1874, работая в Москве на котельном з-де Гекмана, был вовлечен П. А. *Алексеевым* в рабочий «кружок москвичей». С мая 1875 в Иваново-Вознесенске вел пропаганду среди рабочих ф-ки Зубкова. При аресте 7 авг. 1875 оказал сопротивление. Судился по «*процессу 50-ти*». Приговорен к 3 годам и 4 мес. каторги, к-рую отбывал на Каре. С 1880— на поселении в Баргузине (Забайкальская обл.). В 1885—88 жил в Зап. Сибири (Сургут). Дальнейшая судьба А. неизвестна.

Лит.: Рабочее движение в России в XIX в. Сб. док-тов и мат-лов, под ред. А. М. Панкратовой, т. 2, ч. 2, М., 1950; Процесс 50-ти, М., 1906.

АГАСИ́ЕВ, Кази Магомед (1882 — окт. 1918) — участник борьбы за Сов. власть в Азербайджане и Дагестане; рабочий. Род. в семье ремесленника с. Ахты в Дагестане. Чл. Коммунистич. партии с 1904. В конце 1905 избран чл. Бакинского совета. Активно участвовал в работе Союза нефтепром. рабочих. Неоднократно подвергался арестам и высылке из Баку. После победы Окт. революции — чл. Бакинского совета. Был пред. Дербентского совета. После захвата Юж. Дагестана и Дербента интервентами и бичераховскими бандами стал организатором партизанской борьбы. Во время одной из операций был схвачен бандой тур. интервентов и расстрелян.

Лит.: Эмиров Н., Рабочий-революционер Кази-Магомед Агасиев, Махачкала, 1957.

АГАФА́НГЕЛ — арм. историк 5 в., автор «Истории Армении» (опубл. в Тифлисе в 1909 на др.-арм. яз.), в к-рой собраны сведения о распространении христианства, а также о политич. истории, развитии феодализма и пр. Сохранились списки на греч., груз. и араб. яз.

АГА́ФИЙ (Ἀγαθίας, ок. 536 — ок. 582) — визант. историк и поэт. Родом из Мирины (М. Азия), был адвокатом. Труд А. «О царствовании Юстиниана» в 5 кн. посвящен 552—558, гл. обр. войнам Нерсеса против готов, вандалов, франков и персов; служит продолжением «Истории» *Прокопия Кесарийского*. Соч. А.— гл. источник по истории Византии 552—558.

Источн.: Historici graeci minores, ed. L. Dindorfius, v. 2, Lipsiae, 1871, p. 132—392; в рус. пер.— Агафий, О царствовании Юстиниана, М.— Л.,1953.

АГАФО́КЛ (Ἀγαθοκλῆς) (361 или 360 — 289 до н. э.) — тиран Сиракуз с 316, представитель поздней *тирании*. По профессии — горшечник. Выдвинулся как талантливый военачальник. Опираясь на наемников и разорившихся граждан (к-рым А. обещал передел имущества и отмену долговых обязательств), сверг олигархию в Сиракузах. Завоевал (313) почти все греч. города в Сицилии. В период всего правления с переменным успехом воевал с Карфагеном за господство в Сицилии, вел войну на терр. Карфагена. Ок. 305 принял титул «царя сицилийцев». В 299 завоевал о. Керкиру (Корфу). Ум. во время похода в Юж. Италию. После смерти А. его обширная, но внутренне непрочная держава распалась. Правление А. было временем могущества и культурного расцвета *Сиракуз*.

Лит.: Tillyard H. J. W., Agathocles, [Camb.], 1908.

АГА́-ХАН — титул главы влият. мусульм. секты *исмаилитов*. А.-х. составляют династию. Основателем ее был Абу-ль-Хасан, правитель Кермана в конце 18 в., считавшийся прямым потомком шиитских имамов.

АГА́-ХАН, Султан Мухаммед-шах (2.XI.1877—11.VII.1957)— глава секты *исмаилитов* (с 1885), инд. политич. деятель, правый лидер инд. Мусульм. лиги. Происходил из богатой помещичьей семьи пров. Синд. Получил высшее образование в Англии. В 1902—04— чл. Совета при вице-короле Индии. За тесные связи с англ. колонизаторами в Индии получил от них англ. титул «сэр». В 1906—13 — пред. Мусульм. лиги; в 1913 в связи с нек-рым полевением лиги вышел из ее состава. А.-х. возглавлял инд. делегацию на Конференции круглого стола в Лондоне (1930—32) и на заседаниях Лиги наций в 1932, 1934—37; председательствовал на сессии Лиги наций в 1937. Был крупным земельным собственником, собирал большую дань со слепо веровавших в него исмаилитов, к-рые считали его «живым богом».

Лит.: Дьяков А. М., Нац. вопрос и англ. империализм в Индии, [М.], 1948, с. 215, 223; Dumasia N. M., A brief history of the Aga Khan, Bombay, 1903.

А́ГГЕСЕН (Aggesen, Aagesen), Свен (2-я пол. 12 в.)— первый дат. историк, архиепископ. Осн. произв.— «Compendiosa historia regum Daniae» — изложение истории Дании и ее правителей с легендарных времен по 1185. История Дании изображается А. с позиций торжествующей королев. власти и светских аристократич. кругов и не отражает влияния церк. идеологии на взгляды А. Аггесен — автор также и краткой истории Дании.

Соч. в кн.: Gertz M. C., Scriptores minores historiae danicae..., t. 1—2, København, 1917—22.

АГЕ́НТЫ «ИСКРЫ» — группа профессиональных революционеров, объединенных вокруг ленинской газеты «*Искра*». Деятельностью А. «И.» руководил В. И. Ленин. Непосредств. связь с ними осуществляла секретарь редакции Н. К. Крупская. А. «И.» были: И. В. Бабушкин, Н. Э. Бауман, Ц. С. Бобровская (Зеликсон), И. Ф. Дубровинский, Р. С. Землячка, М. И. Калинин, В. З. Кецховели, П. А. Красиков, Г. М. Кржижановский, В. К. Курнатовский, Ф. В. Ленгник, П. Н. Лепешинский, М. М. Литвинов, Г. И. Окулова, П. Г. Смидович, Е. Д. Стасова, М. Г. Цхакая, С. Г. Шаумян и др. Разъездными А. «И.» работали: В. В. Воровский, И. И. Радченко, М. А. Сильвин и др. А. «И.» отстаивали платформу ленинской «Искры» в борьбе с «экономистами» и др. оппортунистич. груп-

пами, устанавливали тесные связи с с.-д. комитетами и создавали новые с.-д. комитеты, объединяя сторонников «Искры»; распространяли искровские издания, готовили для редакции материалы, обеспечивали квартиры для явок, изыскивали средства для выпуска и транспортировки «Искры». А. «И.» создали в России неск. подпольных типографий для перепечатки «Искры». Работа А. «И.» имела большое значение для подготовки II съезда РСДРП (1903).

Лит.: Ленин В. И., Соч., 4 изд., т. 4, с. 305–306, 325, 330; т. 5, с. 11, 318, 401, 471–72, 481–82; т. 6, с. 69–70, 155–64, 209–10, 212–13, 280–82, 284; т. 7, с. 490–491; т. 8, с. 129–30; т. 9, с. 130, 405; т. 16, с. 331–32; т. 34, с. 44, 45, 49—52, 55, 56, 58, 89–92, 107, 108, 110, 149–50, 155; В. И. Ленин. Краткий биографич. очерк, М., 1960; Крупская Н. К., Воспоминания о Ленине, М., 1957; Окулова-Теодорович Г., Агенты «Искры», в кн.: Женщины в революции, М., 1959, с. 43–51; Из переписки «Искры» с местными организациями, «ПР», 1928, № 6, с. 93—178; Ленинская «Искра». К пятидесятилетию со дня выхода первого номера, М., 1950; Степанов В. Н., В. И. Ленин и создание организации «Искры» в России, «ВИ КПСС», 1960, № 6; Арсеньев Ю. М., Борьба В. И. Ленина за объединение вокруг «Искры» росс. социал-демократов за границей (1900—1903 гг.), там же. *Н. В. Ершков.* Москва.

AGER PUBLICUS (лат. — общественное поле) — в Др. Риме название земель покоренных городов и общин (обычно $^1/_3$ их терр.), превращенных в римскую гос. собственность. Существовали различные формы пользования этими землями, но б. ч. их издавна была захвачена патрициями, к-рые владели ими на правах оккупации как посессоры. Участки из А.р. разрешалось продавать и передавать по наследству (Cic de off, 2, 22 и сл.), так что фактически оккупированные земли являлись частной собственностью — базой крупного патрицианского землевладения. Вопрос о доступе к А. р. и о переделе этих земель был одним из осн. требований плебеев в их борьбе против патрициев. Борьба вызвала к жизни многочисл. leges agrariae (аграрные законы), из к-рых наиболее важными были законы Лициния Секстия и братьев *Гракхов*. Во время империи на терр. Италии уже почти не оставалось обществ. земель, в провинциях все земли считались государственными.

АГЕСИЛА́Й II (Ἀγησίλαος) (ок. 444 — ок. 360 до н. э.) — спартанский царь с 401; полководец и дипломат. В 396—394 одержал ряд побед в войне с Персией, но был отозван в связи с неудачным для Спарты ходом *Коринфской войны* 395—387; после *Анталкидова мира* 386 А. II восстановил на нек-рое время гегемонию Спарты в Греции. После побед (371, 362) *Эпаминонда* над Спартой А. II, в поисках средств для возобновления воен. действий, предпринял воен. экспедицию в Египет, где получил щедрое вознаграждение от царя Нектанаба (за помощь в династич. борьбе). Характеристика деятельности А. II имеется у Ксенофонта, Корнелия Непота, Плутарха.

АГИА́ДЫ (Ἀγιάδαι) — один из двух царствовавших родов в Спарте, по-видимому ахейского происхождения. Возводили свой род к полулегендарному спартан. царю Агису I, сыну Эврисфена.

АГИКУ́ЙЮ, гикуйю (в лит-ре укоренилось неправильное написание кикуйю),— народность в Кении (Африка). Числ.— св. 1,9 млн. ч. (по исчислению на 1959). В состав А. входят, помимо собственно А., меру, эмбу, мбере, ндиа, кичугу, мвимби, мутамби и др. А. населяют резерват в центр. части страны (дистрикты Форт-Холл, Киамбу, Ньери, Эмбу, Меру). По преданиям, А. пришли с востока (сев.-восточнее р. Тана) примерно в 16 в. Переселение продолжалось до нач. 19 в. Язык А. относится к сев.-вост. группе языков *банту* и разделяется на племенные диалекты. Наряду с анимистич. представлениями и культом предков у А. распространено католичество и протестантизм, отчасти ислам. А.— один из наиболее развитых народов Кении. Колонизаторы лишили А. их лучших земель, переселили в резерваты, ввели систему принудит. труда. Среди А. имеется довольно многочисл. рабочий класс, а также нац. буржуазия и нац. интеллигенция. В нач. 30-х гг. была создана первая нац. орг-ция — центральная ассоциация кикуйю. А. составляли ядро Союза африканцев Кении, нац. организации, запрещенной в июне 1953. А.— осн. участники нац.-освободит. движения Кении 1952—55.

Лит.: Исмагилова Р. Н., Народы Кении в условиях колониального режима, в кн.: Африканский этногр. сб., [сб.], 1, М., 1956; Cagnolo C., The Akikuyu. Their customs, traditions and folklore, Nyeri (Kenya), 1933; Middleton J., The Central tribes of the North-Eastern Bantu (The Kikuyu...), L., 1953. *Р. Н. Исмагилова.* Москва.

АГИНА́ЛЬДО, Агинальдо-и-Фами (Aguinaldo y Famy), Эмилио (р. 22.III. 1869)— филиппинский политический деятель. Возглавил буржуазно-помещичьи круги, примкнувшие к восстанию против испанского гнета, начавшемуся в 1896. В 1897 стал президентом Верховного правительств. совета, созданного повстанцами, но в том же году пошел на соглашение с исп. властями (см. *Биакнабатский договор*), призвал к прекращению освободит. борьбы и покинул Филиппины. С началом испано-амер. войны 1898 вернулся на Филиппины, снова примкнул к восстанию и стал главой пр-ва и главнокомандующим. С 1899 — президент Филиппинской республики, к-рая вела борьбу против амер. захватчиков (см. *Американо-филиппинская война 1899—1901*). Опасаясь размаха революц. движения, поддерживал сторонников компромисса с США. В 1901 был взят в плен амер. войсками, присягнул на верность США и призвал народ прекратить борьбу против амер. захватчиков. С тех пор не играл видной роли в политич. жизни. В 1942—44 был чл. марионеточного Гос. совета, созданного на Филиппинах япон. оккупантами.

Соч.: Reseña verídica de la revolución filipina, Nueva Cáceres, 1899.

Лит.: Губер А. А., Филиппинская республика 1898 г. и амер. империализм, М., 1961.

АГИОГРА́ФИЯ (от греч. ἅγιος — святой и γράφω — пишу, описываю) — вид церковно-ист. лит-ры, содержащий описание жизни «святых». См. *Жития святых.*

АГИ́РРЕ (Aguirre), Хосе Антонио (16. II. 1904—22.III.1960) — один из руководителей баскского нац. движения (Испания). В авг. 1936 А. от имени Националистской партии басков сделал заявление о вступлении баскских националистов в борьбу против фаш. мятежников. В окт. 1936, когда пр-во Нар. фронта утвердило автономный *баскский статут*, А. стал президентом баскского авт. пр-ва. Препятствовал проведению в Басконии социальных преобразований, осуществлявшихся пр-вом Нар. фронта на терр. республики. Поддерживал тесную связь с англ. пром. и финанс. кругами. После прихода к власти фашистов эмигрировал (1939). Жил во Франции, Бельгии, США. Возглавлял баскское пр-во в эмиграции.

АГИ́РРЕ СЕ́РДА (Aguirre Cerda), Педро (1879—25.XI.1941)— политич. и гос. деятель Чили. Адвокат. В 1915—21 — депутат Нац. конгресса; в 1920 — 24— мин. внутренних дел; в 1921—27 — сенатор. Был лидером Радикальной партии Чили, объединяющей представителей различных слоев буржуазии и части интеллигенции. В 1938, как кандидат от Нар. фронта, куда входила и Радикальная партия, был избран президентом Чили. Пр-во А. С. провело нек-рые прогрессивные мероприятия (закон о труде, закон о банковском кредите для крестьян и т. д.), но под давлением реакции и правых в рядах Радикальной партии не решилось осуществить агр. реформу.

А́ГИС (Ἄγις) — цари Спарты. В их числе: А. II [427 или 426—402 (401) до н. э.]. Сын Архидама из рода Еврипонтидов. В Пелопоннесскую войну (431—404) руководил (с 426) вторжениями войск Пелопон-

несского союза в Аттику и командовал спарт. войском в победоносном для них сражении при Мантинее в 418, что утвердило перевес Спарты. В 413 занял Декелею. Руководил (сначала вместе с Навсанием) блокадой Афин (с 405). А. III [338—331 до н. э.]. Во время похода Александра Македонского на Восток А. III поднял против него восстание и, заручившись поддержкой персов, овладел Критом и частью Пелопоннеса. Восставшие осадили Мегалополь, но были разбиты подошедшей армией македон. полководца *Антипатра*. А. III погиб в сражении. После этого Спарта подчинилась македон. гегемонии и признала решения *Коринфского конгресса*. А. IV (ок. 262—241 до н. э.). Правил с 245. Реформатор. В период резкого имуществ. расслоения и вызванного этим ослабления гос-ва выдвинул программу социального оздоровления Спарты, возрождения ее древнего строя и воен. мощи путем проведения реформ: кассации долгов, передела земли, увеличения числа полноправных граждан за счет *периэков*. А. IV разогнал *эфоров*, открыл долговые тюрьмы и сжег долговые документы. Но передел земли богачи затормозили. Во время похода Агиса IV в помощь *Ахейскому союзу* против этолян его реформы были отменены. По возвращении А. IV был отдан эфорами под суд и повешен.

АГИТПОЕЗДА́ И АГИТПАРОХО́ДЫ — поезда и пароходы, специально оборудованные для агитац.-массовой и организац. работы Коммунистич. партии и сов. пр-ва. Возникли во 2-й пол. 1918 и действовали



Коллектив агитпоезда «Октябрьская революция».

в период гражд. войны. В условиях слабой связи центра с местами они были эффективной формой руководства и укрепления местных парт. органов, содействовали упрочению Сов. власти на местах, мобилизации людских и материальных средств в помощь фронту. Идея использования А. и а. в организац., агитац. и информац. работе партии и Сов. власти принадлежит В. И. Ленину. А. и а. включали политотдел, бюро жалоб, информац. отдел, редакцию и типографию (выпускались газеты, листовки, воззвания), киноустановку. Общее руководство А. и а. осуществлял спец. отдел при Президиуме ВЦИК. В составе руководящих работников А. и а. находились представители ЦК РКП(б), ВЦИК и СНК, партийные агитаторы и пропагандисты.

Первым агитпоездом был оборудованный воен. отделом ВЦИК «Военно-подвижной фронтовой литературный поезд имени В. И. Ленина», отправленный из Москвы по направлению к Казани в авг. 1918. Он побывал на Украине, в Белоруссии, Литве. В 1919—20 был организован агитпоезд «Октябрьская революция» во главе с председателем ВЦИК М. И. Калининым, совершивший 12 рейсов по центр. районам, Украине, Сев. Кавказу, Сибири и почти по всем фронтам гражд. войны. Агитпоезд «Красный Восток» с янв. по март 1920 был в Туркестане, «Советский Кавказ» с июля по окт. 1920 — на Сев. Кавказе и в Азербайджане, «Красный Казак» с апр. по июль 1920 — на Дону и Кубани. Агитпароход «Красная Звезда», на к-ром находилась Н. К. Крупская, с июля 1919 по осень 1921 совершал рейсы по Волге и Каме. В эти годы действовали также агитпароходы «Володарский», «Михаил Калинин» и агитпоезда «Красное Знамя», «Памяти Я. М. Свердлова», «Красный Север». Всего за 1919—20 коллективы А. и а. провели ок. 1900 митингов, прочитали св. 1 тыс. лекций, организовали более 1 тыс. собраний с местными сов. и парт. работниками и обследовали ок. 4 тыс. сов. учреждений и парторганизаций, приняли от населения св. 14 тыс. жалоб и заявлений, распространили более 1,5 млн. экз. газет и 1,5 млн. листовок, а также большое количество лит-ры. Более 2 млн. чел. посетило киносеансы и концерты на А. и а.

А. и а. действовали некоторое время и в восстановит. период, в годы первых пятилеток, создавались во время Вел. Отечеств. войны.

Лит.: Агитпароходы ВЦИК. Сб. ст., [М.], 1920; Крупская Н. К., По градам и весям Советской республики, «Новый Мир», 1960, № 11; Агитпоездки М. И. Калинина в годы гражд. войны, «КА», 1938, № 1 (86); Гофман Ц., К истории первого агитпарохода ВЦИК «Красная Звезда», «ВИ», 1948, №9; Максакова Л. В., Агитпоезд «Октябрьская революция» (1919—1920), М., 1956. *Л. В. Максакова.* Москва.

АГИЯ-ТРИА́ДА (Ἁγία Τριάς) — древнее поселение на о. Крите, в 2 *км* от *Феста*, один из центров эгейского мира, исследовавшийся с 1901. Назван по совр. деревне Агия-Триада. Древнейшие остатки поселения относятся к неолиту, расцвет — к началу и особенно ко 2-й четв. 2-го тыс. до н. э. Дома в А.-Т. группировались вокруг дворца, от к-рого хорошо сохранилась только сев.-зап. часть. Обнаружен парадный зал (9 *м* × 6 *м*), зал с колоннами и террасой, кладовые, помещение архива (судя по глиняным табличкам с письменами). Найдено много произв. эгейского иск-ва и ремесла. Упадок А.-Т. связан с нападением *ахейцев* на о. Крит (сер. 15 в. до н. э.). Жизнь на поселении, однако, не прекратилась, о чем свидетельствуют строит. остатки более поздних эпох.

Лит.: Пендлбери Дж., Археология Крита, пер. с англ., М., 1950; Bossert H. Th., Altkreta. Kunst und Handwerk in Griechenland, Kreta und auf den Kykladen während der Bronzezeit, B., 1923.

Т. Л. Златковская. Москва.

АГЛАБИ́ДЫ — араб. династия в *Ифрикии* (Сев. Африка) [800—909]. Осн. Ибрахимом ибн аль-Аглабом, наместником аббасидского халифа *Харуна ар-Рашида*, создавшим фактически независимый, но признавший сюзеренитет *Аббасидов* эмират со столицей в Кайруане. А., выступавшие как представители арабской аристократии, боровшейся с берберскими хариджитскими восстаниями, охватившими в 8 в. Сев. Африку (см. *Хариджиты*), пользовались поддержкой аббасидских халифов. В 827 при Зиядет-Аллахе I началось завоевание Сицилии, а позднее — Калабрии, к-рые вошли затем в состав гос-ва А. В системе управления, в придворной жизни А. подражали аббасидам; придерживались *суннизма*. Фискальный гнет, вымогательство чиновников, соперничество племен ослабили власть А., к-рая пала под ударами шиитского движения. Шииты, опиравшиеся на племена кетама, разгромили войска А. Последний эмир А. Зиядет-Аллах III в 909 бежал

из Раккады (резиденция эмиров), к-рая стала центром образовавшегося халифата *Фатимидов*.

Эмиры династии Аглабидов: Ибрахим I ибн аль-Аглаб [800—812], Абдаллах I ибн Ибрахим [812—817], Зиядет-Аллах I [817—838], Абу Икаль ибн аль-Аглаб [838—841], Мухаммед I ибн аль-Аглаб [841—856], Ахмед ибн Мухаммед [856—863], Зиядет-Аллах II [863—864], Мухаммед II ибн Ахмед аль-Майит [864—875], Ибрахим II ибн Ахмед [875—902], Абдаллах II Мухаммед [902—903], Зиядет-Аллах III [903—909].

Лит.: J u l i e n Ch.-A., Histoire de l'Afrique du Nord, t. 2, P., 1956. *Н. А. Иванов.* Москва.

АГЛИПА́Й (Aglipay), Грегорио (9.V.1860—1.IX. 1940)— филиппинский религ. реформатор и политич. деятель. Будучи священником, принял активное участие в антиисп. восстании 1896—98, за что был отлучен от католич. церкви. Во время войны против амер. захватчиков 1899—1901 стал ген. викарием армии Филиппинской республики. В 1902 основал «независимую филиппинскую церковь» протестантского толка и стал ее главой в сане епископа. А. канонизировал, как святых, героев нац.-освободит. борьбы и изобличал алчность католич. церковников. Церковь А. имела к 1939 св. 1,5 млн. сторонников из крестьян и из гор. мелкой буржуазии. В нач. 30-х гг. А. возглавил мелкобурж. Республиканскую партию, призывавшую к мирному движению за независимость. В 1936—37 партия А. входила в Народный альянс — реформистскую орг-цию единого нац. фронта.

Лит.: H a y d e n J. R., The Philippines. A study in national development, N. Y., 1945.

АГНА́ТЫ (лат. ед. ч. agnatus — родственник по отцу)—1) В рим. праве все члены семьи (familia), происходящие по муж. линии от одного родоначальника, а также вошедшие в семью путем брака или усыновления; на А. распространялась власть отца (patria potestas). А.— группа кровных родственников, признанная гражд. правом. По закону XII таблиц имущество лица, умершего без прямых наследников, переходило к А. 2) В праве герм. народов А.— кровные родственники-мужчины, связанные происхождением по муж. линии; женщины в составе А. не числились. А. получали преимущество в наследовании ленов и фидеикомиссов.

А́ГНИ — бог огня в др.-инд. *ведической религии*.

АГОНИ́СТИКИ (лат. agonistici, от греч. ед. ч. ἀγωνιστικός — способный к борьбе), ц и р к у м ц е л л и о н ы (лат. circumcelliones, букв.— бродящие вокруг клетей),— демократич. христ. секта в римской Африке 4 — 5 вв. Для А. (гл. обр. трудовое сельское население) характерен протест против социального неравенства, осуждение официальный церкви, отказ от подневольного труда в с. х-ве, аскетизм, мученичество. А.— активные последователи Доната — нападали на ортодоксальных («католич.») клириков, разрушали церк. здания и т. д.; в 347 оказали вооруж. сопротивление императорским чиновникам, направленным в Африку для ликвидации церк. оппозиции. В отд. периоды А. выходили за рамки чисто религ. борьбы и возглавляли крупные восстания колонов, закабаляемого сел. населения и рабов против крупных землевладельцев, ростовщиков и налогового гнета (восстание в Нумидии ок. 340 под рук. Аксидо и Фазира, восстание в нач. 5 в.). Секта А. продолжала существовать и после завоевания афр. провинций *вандалами* (5 в.).

И с т о ч н.: S. Optati Milevitani libri VII, W., 1893; A u g u s t i A., n u s Scripta contra Donatistas, p. 1—3, Vindobonae, 1908—10; e г о ж е, Epistulae, pars 2, 4, Pragae — Vindobonae, 1898—1911.

Лит.: M а ш к и н Н. А., Движение агонистиков, «Историк-марксист», 1935, № 1 (41); Д и л и г е н с к и й Г. Г., Вопросы истории нар. движений в поздней Рим. Африке, «ВДИ», 1957, № [2]; B r i s s o n J.—P., Autonomisme et christianisme dans l'Afrique romaine, P., 1958. *Г. Г. Дилигенский.* Москва.

АГОНСИ́ЛЬО (Agoncillo), Теодоро (р. 1914) — филиппинский историк, проф. Вост. ун-та в Маниле. Специалист по истории Филиппин в новое время. Гл. труд, удостоенный нац. премии,— «Восстание масс; История Бонифасио и Катипунана» («The revolt of the masses; the story of Bonifacio and the Katipunan», 1956)— посвящен гл. обр. начальному периоду нац.-освободит. революции 1896—1901. Работа написана на основе широкого круга источников, прежде всего архивных, впервые введенных в науч. оборот. А. стоит в этой книге на ясно выраженных патриотич. позициях, делает попытку социально-экономич. анализа характерных черт филиппинской революции, подчеркивает решающую роль нар. масс в ист. процессе, но не свободен от идеализма. *Г. И. Левинсон.* Москва.

АГОРА́ (ἀγορά) — у древних греков место нар. собраний (гор. площадь. рынок). Сначала А. находились возле дворов басилеев, позже — у подножия укрепл. холмов — акрополей. Постепенно превратились в центры политич. жизни *полисов*. Особенно известна А. в Афинах, к-рая была расположена у сев.

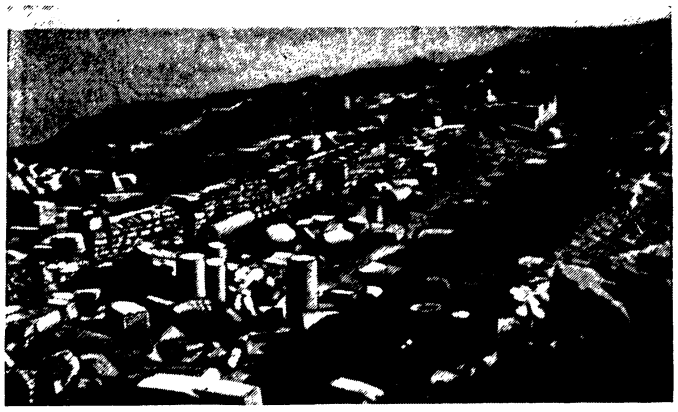

Агора г. Тиры (Фера).

склонов ареопага и акрополя. Имела форму трапеции; была обрамлена обществ. зданиями, крытыми галереями (стоями), алтарями богам, почетными статуями, стелами с офиц. надписями и т. д. К А. примыкал хорошо сохранившийся до наших дней храм Гефеста. На А. было 2 водоразборных бассейна, в к-рые вода доставлялась с помощью водопровода. При Кимоне А. была озеленена платанами. На терр. афинской А., как и на месте А. в др. городах, велись и ведутся раскопки. А. называлось также нар. собрание.

Лит.: Л а т ы ш е в В. В., Очерк греч. древностей, ч. 1—2, СПб, 1897; Всеобщая история архитектуры, т. 2, М., 1949, Б е р з и н Э. О., Раскопки Афинской Агоры (1946—1955), «СА», 1957, № 3.

А́ГРА — город в Индии, в шт. Уттар-Прадеш. 376 т. ж. (1951). Возникла, по-видимому, в 15 в. В 1526 А. была захвачена *Бабуром*. В 1526—1707 наряду с Дели была столицей Могольского гос-ва, достигла значит. экономич. и культурного расцвета. В 18 в. А., подвергавшаяся набегам маратхов и афг. шаха Ахмада, пришла в упадок. Дальнейшая ее история неразрывно связана с историей области *Агра*.

В А. были созданы замечат. памятники могольской архитектуры, наиболее значительные: *Тадж-Махал* (1630—52) — мавзолей жены Шах-Джахана; сооружен из белого мрамора, инкрустированного самоцветами; дворцово-крепостной ансамбль «Агра-форт» (1564—70), внутри него — дворцы Джахангири-Махал (1570), Дивани-Ам (начат в 1627), Дивани-Кхас (1637), «Жемчужная мечеть» (1646—53), остатки дворца Акбара. Ок. А.— в Сикандре — мавзолей Акбара (1612—13). При-

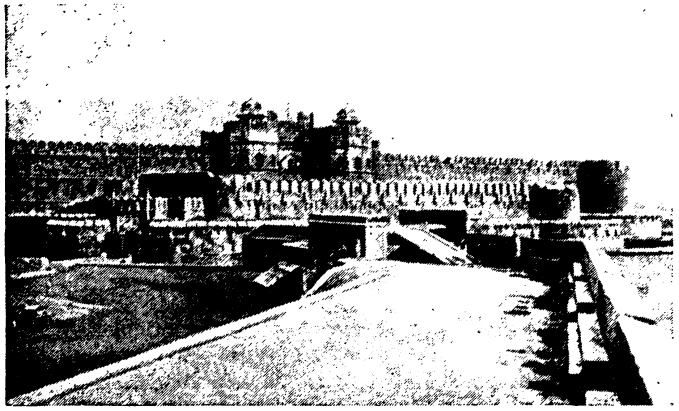

Стены форта Агры.

мерно в 40 *км* от А. находятся остатки столицы *Акбара* Фатихпур-Сикри — арх. памятника ср.-век. Индии. В наст. время А.— один из центров туризма в Индии.

АГРА — область в Индии, в шт. Уттар-Прадеш. При Моголах — одна из адм. областей (суба). С 1669 до сер. 18 в.— район крест. восстаний земледельч. касты джатов. В 1-й четв. 19 в. была захвачена англ. Ост-Индской компанией и вошла в Сев.-Зап. провинции. В 1857—59 — один из центров нар. антиангл. восстания. В 1902 А. и область Ауд были преобразованы в Соединенные провинции, переименованные в 1950 в шт. Уттар-Прадеш.

АГРАМ (Agram) — нем. название хорватского г. *Загреб* (Югославия), входившего до 1918 в состав Австро-Венгрии.

АГРА́РНАЯ ПА́РТИЯ ЧЕХОСЛОВА́КИИ — одна из крупнейших партий бурж. Чехословакии. Осн. в 1899 (под назв. Чешской агр. партии) группой чеш. бурж. политич. деятелей. До образования Чехословацкой республики (1918) аграрии, представляя интересы крупных землевладельцев и буржуазии, поддерживали монархию Габсбургов, выступали против требований всеобщего избират. права. В бурж. Чехословакии (с 1922 сфиц. назв. — Республиканская партия земледельч. и мелкокрест. населения) стала выразительницей интересов обуржуазившихся помещиков и капиталистич. монополий, господствовавших в с. х-ве страны. В 1922—39 ей принадлежали посты министров земледелия, внутр. дел и обороны во всех пр-вах республики. Через созданные ею орг-ции Домовина, Республиканский союз молодежи, Союз свеклосеев, Союз животноводов и др. распространила свое влияние на значит. массы крестьянства, используя демагогич. лозунги: «Деревня — одна семья», «Город— враг деревни» и др.

В руководящий орган партии—Исполнит. к-т — входили: В. Стоупал — владелец ряда крупных сах. и винных з-дов, Л. Фейерабенд — чл. правления 9 крупных акц. компаний, Р. Беран — владелец 2 поместий, помещик Малипетр и др. крупные монополисты и помещики. ЦО являлась газ. «Venkov». Со времени основания Чехословацкой республики А. п. Ч. придерживалась англо-франц. ориентации во внеш. политике. В годы угрозы гитлеровской агрессии Чехословакии выступала за капитуляцию перед фаш. Германией. В ноябре 1938 партия самораспустилась. Ее лидеры возглавили вновь образовавшуюся профашистскую Партию нац. единства. После освобождения Чехословакии в 1945 деятельность А. п. Ч., как и всех др. реакц. партий, была запрещена.

Лит.: Jindra V., Rudolf Beran. Dokumenty zrady, Praha, 1946; Недорезов А. И., Аграрные преобразования в нар.-демократич. Чехословакии, М., 1954.

А. И. Недорезов. Москва.

АГРА́РНАЯ ПРОГРА́ММА БОЛЬШЕВИ́ЗМА — часть общей программы партии, определяющая осн. задачи политики партии по агр. вопросу. Аграрная программа партии большевиков создавалась и развивалась на основе науч. марксистско-ленинского анализа объективных обществ., экономич. и политич. условий определенного ист. периода. С развитием революц. движения, победой социалистич. революции и успехами социалистич. строительства происходило изменение аграрной программы. В период подготовки буржуазно-демократической революции аграрная программа была направлена на ликвидацию всех феод.-крепостнич. пережитков в агр. отношениях России и передачу всех земель в пользование крестьянства с целью создания наиболее благоприятных условий для борьбы за перерастание бурж.-демократич. революции в социалистическую. «В такой „крестьянской" стране, как Россия,— писал В. И. Ленин в 1902,— аграрная программа социалистов естественно является главным, если не исключительным, образом „крестьянской программой", программой, определяющей отношение к крестьянскому вопросу» (Соч., т. 6, с. 91). Разрабатывая агр. программу, рус. революц. марксисты исходили из того положения, что все крестьянство заинтересовано в уничтожении помещичьего землевладения и всех пережитков крепостничества.

Основы агр. программы большевиков были заложены Лениным в его работе «Что такое „друзья народа" и как они воюют против социал-демократов?» (1894). В ней В. И. Ленин на основе теории, разработанной в трудах К. Маркса и Ф. Энгельса, первым из рус. марксистов выдвинул положение о гегемонии пролетариата в бурж.-демократич. революции и идею революц. союза рабочего класса и крестьянства как гл. средства для победы революции в России. В период бурж.-демократич. революции это был союз со всем крестьянством в целом. Ленин считал, что рабочая партия в России должна настаивать на полной экспроприации помещичьего землевладения и национализации земли (см. Соч., т. 1, с. 271). Эти идеи Ленин развивал в ст. «Аграрная программа русской социал-демократии» (1902) (см. Соч., т. 6). Г. В. Плеханов и др. члены редакции «Искры» возражали против положения Ленина о национализации земли, и соответствующий раздел был опущен при публикации статьи в 1902 в теоретич. журн. «Заря». В качестве первоочередных мер Ленин еще в черновом проекте программы с.-д. партии, написанном в 1895—96, предлагал требовать: отмены выкупных платежей и вознаграждения крестьян за уплаченные выкупные платежи, возвращения крестьянам излишне уплаченных в казну денег, возвращения крестьянам отрезанных от них в 1861 земель, полного равенства в податях и налогах с крестьянской и помещичьей земель, отмены круговой поруки и всех законов, стесняющих крестьян в распоряжении их землей (см. Соч., т. 2, с. 82). В ст. «Проект программы нашей партии», написанной в ссылке в 1899 и предназнач. для опубликования в газ. «Рабочая мысль», он повторил эти же требования с некоторыми уточнениями и дополнением о предоставлении крестьянам права требовать по суду понижения непомерно высокой арендной платы и о преследовании за ростовщичество и кабальные сделки помещиков и др. лиц (см. Соч., т. 4, с. 224—25). Эти же положения развивал Ленин в ст. «Рабочая партия и крестьянство», опубл. в «Искре» в апр. 1901 (см. там же, с. 394—401). Они были сформулированы им в аграрной части проекта программы, составленной в нач. 1902 и опубл. в авг. 1902 в упомянутой большой статье «Аграрная программа русской социал-демократии» (см. Соч., т. 6, с. 93—94).

В программе РСДРП, принятой *Вторым съездом РСДРП*, по агр. вопросу выдвигались требования отмены выкупных и оброчных платежей, а также вся-

ких новинностей, падающих на крестьянство как на податное сословие; отмены всех законов, стесняющих крестьянина в распоряжении своей землей; возвращения крестьянам выкупных и оброчных платежей, учреждения крестьянских к-тов для возвращения крестьянам тех земель, к-рые были отрезаны у них при уничтожении крепостного права, для передачи крестьянам на Кавказе тех земель, к-рыми они пользуются как временнообязанные, и для устранения остатков крепостных отношений, уцелевших на Урале, Алтае, в Зап. крае и др. областях гос-ва; предоставления судам права понижать непомерно высокие арендные платы и объявлять недействительными кабальные сделки. Программа выдвигала, в связи с образованием фонда для возвращения выкупных и оброчных платежей, требование конфискации только в отношении монаст. и церк. имуществ и имений удельных, кабинетских и принадлежащих лицам царской фамилии. В отношении же помещичьих земель предполагалось лишь изъятие *отрезков* — земель, отрезанных у крестьян в результате *крестьянской реформы 1861*. Выдвигая требование возвращения «отрезков», большевики никогда не отвергали перехода всей земли к крестьянству при нек-рых условиях. Ленин подробно писал об этом в брошюре «К деревенской бедноте», изд. в мае 1903 и представлявшей объяснение для крестьян задач с.-д. партии (см. там же, с. 380—381). «...Тем не менее,— писал позже В. И. Ленин,— ход событий показывал, что этот пункт неудовлетворителен...» (Соч., т. 10, с. 151). Ошибки «отрезочной» программы 1903 были связаны с переоценкой степени развития капитализма в с. х-ве. «Мы предположили,— писал Ленин в 1907,— что элементы капиталистического земледелия уже вполне сложились в России, сложились и в помещичьем хозяйстве (минус кабальные „отрезки“ — отсюда требование отрезков), сложились и в крестьянском хозяйстве, которое казалось выделившим крепкую крестьянскую буржуазию и неспособным поэтому к „крестьянской аграрной революции“» (Соч., т. 13, с. 264). Характеризуя историю разработки агр. программы социал-демократии, В. И. Ленин писал: «Без опыта массового — даже более того: общенационального крестьянского движения, программа социал-демократической рабочей партии н е м о г л а стать конкретной, ибо вопрос о том, насколько разложилось уже капиталистически наше крестьянство, насколько способно оно к революционно-демократическому перевороту, слишком трудно или невозможно было бы решить на основании одних теоретических соображений» (там же, с. 231).

С началом массового крест. движения весной 1905 Ленин поставил вопрос об изменении агр. программы. В ст. «Пролетариат и крестьянство» с проектом резолюции III съезда РСДРП о поддержке крест. движения и в письме III съезду «О нашей аграрной программе», опубл. в большевистской газ. «Вперед» в марте 1905, Ленин предложил заменить требование о возвращении «отрезков» требованием отнять всю землю у помещиков (см. Соч., т. 8, с. 208 и 220). Агр. программа на *Третьем съезде РСДРП* (апр. 1905) не рассматривалась, но в резолюции «Об отношении к крестьянскому движению» съезд поставил задачу поддерживать все революц. мероприятия крестьянства «... вплоть до конфискации помещичьих, казенных, церковных, монастырских и удельных земель» («КПСС в резолюциях...», ч. 1, 7 изд., 1954, с. 80). Для проведения всех революц.-демократич. преобразований съезд призывал к немедленной организации революц. крестьянских к-тов. Разъясняя решения съезда, Ленин писал в ст. «Отношение социал-демократии к крестьянскому движению», опубл. в сент. 1905, что вопрос о том, кому и как отдать конфискованные земли, будет решен в дальнейшей борьбе. «Практически это может означать,— писал Ленин,— и переход земли к классу мелких хозяев-крестьян, там, где преобладает кабальная, крепостническая крупная собственность, где нет еще материальных условий крупного социалистического производства, и национализацию, при условии полной победы демократической революции, и передачу крупных капиталистических имений а с с о ц и а ц и я м р а б о ч и х, ибо от революции демократической мы сейчас же начнем переходить и как раз в меру нашей силы, силы сознательного и организованного пролетариата, начнем переходить к социалистической революции» (Соч., т. 9, с. 213).

Резолюция III съезда предрешала вопрос о пересмотре агр. программы партии. *первая конференция РСДР I* (Таммерфорс, дек. 1905) приняла внесенную Лениным резолюцию по агр. вопросу, предлагавшую изменить А. п. партии, устранив из нее пункты о выкупных платежах, об отмене к-рых было объявлено царским манифестом 3 ноября 1905, и о возвращении отрезков, заменив их требованием конфискации всей гос., церк., монаст., удельной, кабинетской и частновладельческой земли (см. «КПСС в резолюциях...», ч. 1, 7 изд., 1954, с. 100).

Во время разработки новой агр. программы, подготовлявшейся к *Четвертому* (*«Объединительному»*) *съезду РСДРП* (апр. 1906), было предложено неск. вариантов программы, резко расходившихся друг с другом. Объединенный ЦК РСДРП создал агр. комиссию с участием Ленина для подготовки этого вопроса к съезду. Ленин предложил свой проект, к-рый приняло большинство комиссии.

Проект Ленина 1906 стал агр. программой большевиков. В первых, важнейших пунктах программы партия требовала: «1) конфискации всех церковных, монастырских, удельных, государственных, кабинетских и помещичьих земель; 2) учреждения крестьянских комитетов для немедленного уничтожения всех следов помещичьей власти и помещичьих привилегий и для фактического распоряжения конфискованными землями впредь до установления всенародным учредительным собранием нового земельного устройства» (Л е н и н В. И., Соч., т. 10, с. 171—72).

При решит. победе революции и создании вполне демократич. гос. строя партия должна была добиваться *национализации земли*. Программа особо указывала, что и в демократич. аграрном преобразовании партия должна была стремиться к самостоят. клас. организации сел. пролетариата, разъяснять ему непримиримую противоположность его интересов интересам крест. буржуазии. Программа большевиков была рассчитана на полную победу крест. восстания и создание действительно вполне демократич. гос-ва, осуществлявшего *революционно-демократическую диктатуру пролетариата и крестьянства*. При таком положении национализация земли выступала «... как возможный максимум буржуазно-демократического переворота, как естественный и необходимый шаг вперед от победы буржуазного демократизма к началу настоящей борьбы за социализм» (там же, с. 168), т. е. была непосредственно связана с ленинской идеей перерастания бурж.-демократич. революции в социалистическую. Ленин учитывал, что крестьянам трудно понять идею национализации земли, хотя национализация земли объективно наиболее соответствовала их интересам. Поэтому, писал Ленин, к проекту программы приложен в а р и а н т А, в к-ром, вместо прямого требования национализации, говорится сначала о поддержке партией стремления революц. крестьянства к отмене частной собственности на землю (см. там же, с. 171).

На IV съезде РСДРП меньшевикам, преобладавшим на съезде, удалось провести программу *муниципализации земли* о передаче помещичьих земель крупного

частного владения органам местного самоуправления. Мелкое землевладение, в т. ч. полукрепостнич. надельное землевладение, программа оставляла без изменения. Большевики добились включения в программу требования конфискации частновладельческих земель вместо меньшевистской соглашательской формулировки «отчуждения». Часть большевиков [С. А. Суворов (Борисов), И. В. Сталин (Иванович) и др.] защищала проект программы с требованием раздела конфискованных частновладельческих, церковных и т. п. земель в частную собственность крестьян.

В работе «Аграрная программа социал-демократии в первой русской революции 1905 — 1907 годов» (конец 1907) Ленин на основе опыта революции обстоятельно рассмотрел агр. программу РСДРП, дав глубокое теоретич., экономич. и политич. обоснование большевистской программы национализации земли, раскрыв теоретич. и экономич. несостоятельность и политич. вред меньшевистской программы муниципализации земли и ошибочность программы раздела помещичьей земли в частную собственность крестьян. Ленин показал, что объективная сущность всех крестьянских агр. программ, выдвинутых в революции 1905—07, в каких бы народнических, эсеровских или трудовических формулировках они ни излагались, заключалась в национализации земли, причем крестьяне высказывались также за национализацию и надельных земель. Ленин раскрыл реальное содержание народническо-эсеровских идей «социализации земли» и «уравнительности», показав, что они ничего общего не имеют с социализмом, но отражают революц. бурж.-демократич. борьбу крестьянства против крепостничества.

Аграрная программа большевиков, разработанная Лениным во время революции 1905—07, сохраняла свое значение вплоть до 1917. *Февральская буржуазно-демократическая революция 1917* не разрешила агр. вопроса. В агр. программе большевиков в период социалистич. революции должны были оставаться требования, рассчитанные на доведение до конца бурж.-демократич. преобразований. Дальнейшее развитие капитализма с 1907 по 1917 не изменило значения мелкого крест. х-ва как осн. формы с. х-ва в России. Поэтому переход к социализму в с. х-ве путем экспроприации средств произ-ва крупных капиталистов и обращения их в общенар. достояние был возможен лишь в отношении крупных помещичьих х-в капиталистич. типа. Программа должна была, учитывая существование крест. х-ва, наметить пути для постепенного перехода его к социализму.

Первый набросок агр. программы в социалистич. революции был дан в *Апрельских тезисах В. И. Ленина* и ряде др. его статей, докладов и речей.

Вопрос о пересмотре парт. программы был поставлен на *Седьмой (Апрельской) Всероссийской конференции РСДРП(б)* (апр. 1917). В. И. Ленин внес проект изменений теоретич., политич. и нек-рых др. частей программы, и в частности агр. программы, но проект был рассмотрен только в секции, к-рая была выделена на конференции для разработки этого вопроса. Апрельская конференция по докладу Ленина о пересмотре парт. программы приняла предложенную им резолюцию, в к-рой признавалась необходимость пересмотра программы и указывалось, что агр. программа должна быть переделана сообразно резолюции по аграрному вопросу, составленной Лениным и принятой конференцией. В июне 1917 под ред. и с предисловием Ленина вышла из печати брошюра «Материалы по пересмотру парт. программы», в к-рой был опубликован проект Ленина (см. Соч., т. 24, с. 417—42). Под таким же назв. вышел сб. статей, изданный Московским обл. бюро РСДРП(б), критика к-рого была дана Лениным в ст. «К пересмотру партийной программы» (см. Соч., т. 26, с. 123—50). К *Шестому съезду РСДРП(б)* (июль — авг. 1917) разработка программы не была закончена, и секция съезда по пересмотру парт. программы признала невозможной выработку нового текста программы на данном съезде. Т. о., резолюция Апрельской конференции РСДРП(б) по агр. вопросу была важнейшим программным документом партии по агр. вопросу в период подготовки Вел. Окт. социалистич. революции. Резолюция указывала, что партия борется всеми силами за немедленную и полную конфискацию всех помещичьих, удельных и т. п. земель в России и за немедленный переход всех земель в руки крестьянства, организованного в Советы крестьянских депутатов или другие, вполне демократич. органы (см. «КПСС в резолюциях...», ч. 1, 7 изд., 1954, с. 341). Требование конфискации помещичьих земель и передачи их крестьянству имело бурж.-демократич. характер, но в условиях, сложившихся после Февр. революции, особенно после июльского политич. кризиса, когда установилось единовластие контрреволюц. буржуазии, оно могло быть осуществлено только социалистич. революцией. Ленин неоднократно указывал в 1917, что конфискация частновладельческих земель, б. ч. к-рых заложена в банках, невозможна без свержения господства капиталистов и перехода гос. власти к пролетариату. Резолюция требовала далее национализации всех земель, повторяя ленинскую программу 1905—07. Но в условиях социалистич. революции требование национализации земли приобрело новое содержание. Национализация земли, как отмена частной собственности на землю, означала бы на практике могучий удар по частной собственности на все средства произ-ва вообще. В послесловии к новому изданию книги «Аграрная программа социал-демократии в первой русской революции 1905—1907 годов», подготовлявшемуся в сент. 1917, Ленин писал: «Национализация земли есть не только „последнее слово“ буржуазной революции, но и ш а г к с о ц и а л и з м у» (Соч., т. 13, с. 395).

В качестве первого шага к организации совместной обработки земли партия поддерживала почин тех крест. к-тов, к-рые передавали помещичий живой и мертвый инвентарь в руки организованного в эти к-ты крестьянства «для общественно-регулированного использования по обработке всех земель» («КПСС в резолюциях...», ч. 1, 7 изд., 1954, с. 341). Развивая положение Апрельских тезисов Ленина, резолюция предлагала образование из каждого помещичьего имения достаточно крупного образцового х-ва, к-рое велось бы на общественный счет Советами депутатов с.-х. рабочих (см. там же, с. 341—42). При переходе власти к Советам это означало бы образование гос. сов. хозяйств социалистических по своему общественно-экономич. характеру. Пролетариат вел борьбу за социалистич. революцию в союзе с деревенской беднотой против буржуазии города и деревни, при нейтрализации среднего крестьянства, стараясь преодолеть его колебания в сторону буржуазии и привлечь на свою сторону. Поэтому Апрельская конференция РСДРП(б) высказывалась за организацию Советов депутатов от с.-х. пролетариата и полупролетарского крестьянства или организацию пролетарских групп в общих Советах крест. депутатов (см. там же).

Ряд программных положений партии большевиков был развит в работах В. И. Ленина 1917. В речи по агр. вопросу на 1-м Всеросс. съезде крест. депутатов 22 мая (4 июня) 1917 Ленин обосновал и развил положение об обществ. обработке земли, о переходе к организации крупных обществ. х-в. В ст. «Из дневника публициста. Крестьяне и рабочие», опубл. 29 авг. (11 сент.) 1917, он рассмотрел сводку 242 крест. наказов о земле, составленную эсерами, и показал, что крест. требования о земле могут быть осуществлены только при пере-

ходе политич. власти к пролетариату, когда наивные крестьянские идеи «недопущения наемного труда», «уравнительного землепользования» и т. д. получат новое содержание при создании крупного социалистич. земледелия, объединении и социалистич. регулировании мелких хозяйств (см. Соч., т. 25, с. 256, 258, 260). В ст. «Задачи революции», опубл. 26—27 сент. (9—10 окт.) 1917, намечая программу будущего сов. пр-ва, Ленин писал о безусловной и неотложной необходимости выполнения требований 242 крест. наказов.

Победа Вел. Окт. социалистич. революции обеспечила выполнение требований агр. программы большевиков, рассчитанных на доведение до конца задач бурж.-демократич. революции, и революц. требований крест. наказов о земле (см. *Декрет о земле*). Окт. революция положила начало социалистич. преобразованию с. х-ва. Развитие социалистич. революции в деревне летом и осенью 1918 не только завершило конфискацию помещичьих земель и ликвидацию помещичьих х-в, но нанесло удар экономич. и политич. влиянию кулачества, когда у кулаков была изъята часть средств произ-ва и излишки земли сверх местных уравнительных норм крест. землепользования. В конце 1917 в деревне появились первые социалистич. х-ва: гос. сов. имения и крест. объединения — коммуны и др.

После победы социалистич. революции перед партией встала задача разработки программы социалистич. преобразования с. х-ва. На *Седьмом съезде РК (б)* (март 1918) в докладе о пересмотре программы и изменении названия партии Ленин отметил: «Крестьянство не словами, а делами показало, что оно желает помочь и помогает пролетариату, завоевавшему власть, осуществить социализм... Мы будем справедливо делить землю, с точки зрения преимущественно мелкого хозяйства. При этом мы даем предпочтение коммунам и крупным рабочим артелям» (Соч., т. 27, с. 114). В конце 1918 РКП(б) отклонила неправильные предложения, выдвинутые работниками ВСНХ (В. П. Милютин, Ю. Ларин и др.) о строительстве только совхозов. В программе партии, принятой *Восьмым съездом РК (б)* в 1919, было указано на следующие меры, направленные к организации крупного социалистического земледелия: «1) устройство советских хозяйств, т. е. крупных социалистических экономий; 2) поддержка обществ, а равно товариществ для общественной обработки земли; 3) организация государственного засева всех, чьих бы то ни было, незасеянных земель; 4) государственная мобилизация всех агрономических сил для энергичных мер по повышению сельскохозяйственной культуры; 5) поддержка сельскохозяйственных коммун, как совершенно добровольных союзов земледельцев для ведения крупного общего хозяйства» («КПСС в резолюциях...», ч. 1, 7 изд., 1954, с. 424).

Вместе с тем программа РКП(б), исходя из того, что «мелкое крестьянское хозяйство еще долго будет существовать», называла меры помощи крестьянам, направленные к поднятию производительности крестьянского хозяйства (см. там же). Программа партии и др. резолюции VIII съезда РКП(б) закрепили новую политику партии по отношению к среднему крестьянству, переход к к-рой начался в конце 1918. Вместо политики нейтрализации РКП(б) перешла к политике прочного союза со средним крестьянством при опоре на бедноту и борьбе с кулачеством. Правильная политика Коммунистич. партии в агр. вопросе, политика всемерного укрепления *союза рабочего класса и крестьянства* имела решающее значение для обеспечения победы Сов. республики над врагами в ходе гражд. войны и иностр. воен. интервенции в СССР 1918—20. С переходом Сов. страны к мирному социалистич. строительству на основе *новой экономической политики* (нэп) Коммунистич. партия укрепила союз рабочего класса и крестьянства на новой экономич. основе и всемерным развитием кооперации в деревне постепенно и неуклонно вела крестьянство к переводу мелкого крест. х-ва на коллективный путь. *Кооперативный план В. И. Ленина*, принципиальные основы к-рого были изложены в ст. «О кооперации» (1923), явился основой дальнейшей политики партии в с. х-ве и по отношению к крестьянству. Последоват. осуществление ленинского кооперативного плана привело в результате *коллективизации сельского хозяйства СССР* к созданию *колхозного строя в СССР. Совхозы* и *колхозы* стали осн. формами социалистич. с. х-ва в СССР. Построение социализма в СССР, социалистич. переустройство с. х-ва означали, что программа РКП(б), принятая на VIII съезде партии, выполнена. Задачи Коммунистич. партии в развитии с. х-ва и обществ. отношений в деревне в период развернутого строительства коммунистич. об-ва определены в новой *Программе Коммунистической партии Советского Союза*.

Ленинские принципы А. п. б., применяемые с учетом своеобразия социально-экономич. обстановки в различных странах, лежат в основе агр. программы коммунистич. и рабочих партий, имеют междунар., всемирно-историч. значение. Опыт разрешения агр. вопроса большевиками нашел отражение в постановлении II конгресса Коммунистич. интернационала по агр. вопросу (1920), проект к-рого был составлен В. И. Лениным (см. Соч., т. 31, с. 129—41), в программе Коммунистич. интернационала, принятой VI конгрессом (1928), в декларации Совещания коммунистич. и рабочих партий социалистич. стран (ноябрь 1957), в заявлении Совещания представителей коммунистич. и рабочих партий (1960). См. также статьи *Аграрный вопрос*, *Коммунистическая партия Советского Союза*.

Лит.: Ленин В. И., Что такое «друзья народа» и как они воюют против социал-демократов?, Соч., 4 изд., т. 1; его же, Проект и объяснение программы социал-демократической партии, там же, т. 2; его же, Проект программы нашей партии, там же, т. 4; его же, Рабочая партия и крестьянство, там же; его же, Аграрная программа русской социал-демократии, там же, т. 6; его же, К деревенской бедноте, там же; его же, II съезд РСДРП 17(30) июля— 10(23) авг. 1903 г. Речи при обсуждении аграрной программы, там же; его же, Шаг вперед, два шага назад. [Аграрная программа], там же, т. 7; его же, Пролетариат и крестьянство, там же, т. 8; его же, О нашей аграрной программе (Письмо III съезду), там же; его же, III съезд РСДРП 12(25) апреля — 27 апреля (10 мая) 1905 года. Доклад о резолюции относительно поддержки крестьянского движения 19 апреля (2 мая). Проект резолюции о поддержке крестьянского движения, там же; его же, Отношение социал-демократии к крестьянскому движению, там же, т. 9; его же, Пересмотр аграрной программы рабочей партии, там же, т. 10; его же, Аграрная программа социал-демократии в первой русской революции 1905—1907 годов, там же, т. 13; его же, Аграрная программа социал-демократии в русской революции. Автореферат, там же, т. 15; его же, О задачах пролетариата в данной революции, там же, т. 24; его же, Задачи пролетариата в нашей революции (Проект платформы пролетарской партии), там же; его же, Седьмая (Апрельская) Всероссийская конференция РСДРП(б) 24—29 апреля (7—12 мая) 1917. Доклад по аграрному вопросу 28 апреля (11 мая), там же; Мат-лы по пересмотру партийной программы, там же; I Всероссийский съезд крестьянских депутатов 4—28 мая (17 мая — 10 июня) 1917 г., там же; Из дневника публициста. Крестьяне и рабочие, там же, т. 25; его же, Задачи революции, там же, т. 26; его же, Второй Всероссийский съезд Советов рабочих и солдатских депутатов 25—26 октября (7—8 ноября) 1917 г. Доклад о земле 26 октября (8 ноября), там же; его же, Союз рабочих с трудящимися и эксплуатируемыми крестьянами, там же; его же, Речь перед агитаторами, посылаемыми в провинцию, там же; его же, Седьмой съезд РКП(б) 6—8 марта 1918 г. Доклад о пересмотре программы и изменении названия партии 8 марта (вечером), там же, т. 27; его же, Речь на I Всероссийском съезде земельных отделов, комитетов бедноты и коммун 11 декабря 1918 г., там же; его же, VIII съезд РКП(б) 18—23 марта 1919 г. Доклад о партийной программе 19 марта. Доклад о работе в деревне 23 марта, там же, т. 29; его же, Речь на I съезде земледельческих коммун и сельскохозяйственных артелей 4 декабря 1919 г., там же, т. 30; его же, Первоначальный набросок тезисов по аграрному вопросу, там же, т. 31; его же, О продовольственном налоге, там же, т. 32; его же, О кооперации, там же, т. 33; его же, Аграрная программа с.-р. и с.-д. Конспекты реферата, Ленинский сборник XIX, М., 1932; Коммунистическая партия Советского Союза в резолюциях и решениях съездов, конференций и пленумов ЦК.

ч. 1—3, 7 изд., М., 1954; Сталин И., Вопросы ленинизма, 11 изд.,М.,1952;Хрущев Н. С., Отчетный доклад ЦК КПСС XX съезду партии, М., 1956; его же, Сорок лет Великой Октябрьской социалистической революции. Доклад на Юбилейной сессии Верховного Совета СССР 6 ноября 1957 года, М., 1957; Лопаткин А. Н., Из истории разработки аграрной программы большевистской партии, [М.], 1952; Воронович А., Аграрная программа КПСС и ее осуществление в СССР, М., 1954; Каротамм Н. Г., К истории учения о социалистическом сельском хозяйстве, М., 1959.

Е. А. Луцкий. Москва.

АГРА́РНОГО СОЦИАЛИ́ЗМА ДВИЖЕ́НИЕ в Венгрии — распространенное в ист. лит-ре наименование революц. выступлений венг. с.-х. пролетариата в 1891—94 и 1897—99. Было вызвано ухудшением положения деревенской бедноты в результате агр. кризиса 90-х гг. 19 в. Значит. влияние на развитие А. с. д. оказал подъем рабочего движения, деятельность примыкавших к Венг. с.-д. партии (осн. 1890) рабочих кружков. Начавшиеся летом 1891 выступления с.-х. рабочих в Орошхазе, Бекешчабе и др. центрах Альфёльда (Венг низменность, осн. с.-х. р-н Венгрии), требовавших повышения заработной платы, сопровождались столкновениями с жандармами и войсками. Широкую известность получили события в Ходмезёвашархее, где с.-х. рабочие, поддержанные крестьянами-беднякими, штурмовали гор. ратушу (22 апр. 1894). После нек-рого спада движение возобновилось в 1897, захватив также Вост. Словакию и Трансильванию, входившие в состав Венгрии. Крупные стачки с.-х. рабочих сопровождались в ряде мест захватом помещичьих земель. На этом этапе А. с. д. возглавила группа И. Варконьи, порвавшая с оппортунистич. лидерами Венг. с.-д. партии, отказавшимися от руководства движением. Основанная Варконьи партия (Независимая социалистич. партия) и ее орган газ. «Földmivelő», на страницах к-рой выдвигались требования раздела помещичьих земель, завоевали популярность среди крестьянства. Однако отрыв партии Варконьи от социалистич. рабочего движения имел тяжелые последствия для А. с. д. В 1899 пр-ву, предпринявшему массовые репрессии против участников А. с. д., удалось подавить его.

Лит.: Simon P., A századforduló földmunkás-és szegényparasztmozgalmai 1891—1907, Bdpst., 1953; A magyar munkásmozgalom Történetének válogatott dokumentumai, köt. 2, Bdpst., 1954.

Т. М. Исламов. Москва.

АГРА́РНО-СОЦИАЛИСТИ́ЧЕСКАЯ ЛИ́ГА — организация эсеровского направления. Возникла в 1900 за границей. Во главе ее стояли народники Ф. В. Волховский, Л. Э. Шишко, В. М. *Чернов*, С. Н. Слетов и др. Лига признавала необходимость расширения пропаганды среди крест. массы и вовлечения передовых крестьян в борьбу против эксплуатации и политич. гнета; выдвигала лозунг «земля трудовому народу», не обосновывая путей достижения этой цели. В 1902 вошла в соглашение с партией эсеров, вступив в нее на федеративных началах.

Лит.: Мещеряков В., Партия социалистов-революционеров, ч. 1, М., 1922.

АГРА́РНЫЙ ВОПРО́С. В широком смысле слова «аграрный», или «земельный», вопрос, как вопрос об экономич. законах развития с. х-ва, о распределении и перераспределении земли и связанной с этим классовой борьбе, существовал в каждую ист. эпоху, причем в разные ист. периоды содержание его было различным (об агр. отношениях в рабовладельч. обществе и при феодализме см. в статьях *Рабовладельческий строй*, *Рим* (Древний), *Феодализм*, *Крестьянство*). Однако этот термин в экономич. и историко-политич. лит-ре получил и более специальное содержание — как вопрос о путях и методах устранения докапиталистич. (т. е. прежде всего феодальных) производств. отношений в с. х-ве. А. в. (в этом смысле) объективно являлся вопросом о создании условий для развития капитализма в с. х-ве, составляя осн. содержание большинства *буржуазных революций*. Опыт истории показал, что буржуазия в силу своей клас. ограниченности не разрешила до конца А. в., сохранив мн. феод. пережитки; буржуазия не могла разрешить аграрно-крест. вопроса, т. к. само развитие капитализма в с. х-ве сопровождается обнищанием и экспроприацией широких масс крестьянства. Опыт Великой Октябрьской социалистической революции 1917, к-рая разрешила и задачи антифеод., демократич. революции, и опыт *народно демократических революций* после 2-й мировой войны показывает, что полное уничтожение пережитков феодализма, сохраняемых и поддерживаемых в совр. условиях монополистич. капиталом, возможно только при *союзе рабочего класса и крестьянства*, при *гегемонии пролетариата*. Разрешение А. в. сводится при этом к конфискации земли крупных зем. собственников и переходу ее или в собственность социалистич. гос-ва (*национализация земли*) — с передачей большей ее части в пользование крестьянам — или в собственность крестьян (в результате раздела земли крупных зем. собственников) — при национализации части земли. Последовательно-демократич. преобразования, полная ликвидация феод. пережитков становятся при этом предпосылкой и условием для проведения социалистических агр. преобразований — производственного *кооперирования сельского хозяйства*. Эти преобразования обеспечивают высокий уровень развития производит. сил в с. х-ве и ликвидацию эксплуатации в деревне.

Различные классы и партии вкладывают различное содержание в А. в. и имеют разные программы его разрешения. Для марксистско-ленинской партии главным в А. в. является крестьянский вопрос.

А. в. в развитых капиталистических странах. Задача расчистки пути для свободного развития капиталистич. отношений в с. х-ве, его освобождения от феод. пут решалась в странах Европы и Америки бурж. революциями 17—19 вв. более или менее радикально в зависимости от ист. условий, прежде всего — от расстановки и соотношения клас. сил в той или иной революции, от силы и размаха крест. антифеод. движения. Вокруг вопроса о путях и методах решения А. в. возникала острая борьба. Крест. демократич. движение объективно являлось борьбой за победу крестьянско-буржуазного, фермерского пути развития капитализма в с. х-ве, в основе к-рого лежит капиталистич. эволюция крест. х-ва — при уничтожении помещичьего землевладения (или его отсутствии) и наделении крестьян землей. Это — путь быстрого развития капиталистич. отношений, не стесняемого феод. пережитками, он допускает национализацию земли как бурж. меру. Бурж.-помещичьи программы решения А. в. исходили из стремления не допустить демократич. решения А. в. и революц. ломки феод. агр. отношений, а обеспечить развитие капитализма в с. х-ве при сохранении помещичьего землевладения и малоземелья осн. массы крестьянства, сохранении полукрепостнич. форм эксплуатации (различных форм издольной аренды, отработок и т. д.). От исходного пункта — от того, какими методами и с какими результатами разрешался А. в. в бурж. революциях,— во многом зависело последующее содержание А. в. в той или иной стране.

В Англии крестьянству не удалось добиться проведения агр. революции в свою пользу и демократич. решения А. в.: *английская буржуазная революция 17 века* (в к-рой буржуазия выступала не в союзе с крестьянством, а в союзе с обуржуазившимся дворянством против крестьянства) не отменила феод. повинностей англ. крестьян, не уничтожила крупного землевладения лендлордов. В то же время Англия явилась примером классич. перестройки с. х-ва на капиталистич. началах. Но эта перестройка была произведена за счет крестьянства, в пользу помещиков-лендлордов: в ре-

зультате *огораживаний* англ. крестьянство лишилось своих земель и впоследствии как класс в Англии фактически исчезло. Главная роль в с.-х. произ-ве Англии стала принадлежать фермерам-предпринимателям, ведущим крупное капиталистич. х-во с использованием труда с.-х. наемных рабочих; в то же время в агр. строе Англии сохранился сильнейший пережиток феодализма — *лендлордизм*.

Амер. революция 1775—83 (см. *Война за независимость в Северной Америке 1775—83*) устранила ранее существовавшие элементы феод. отношений в земледелии. В 1787 была проведена национализация земли на Западе. Наличие «свободных» (в действительности — принадлежавших индейцам) земель на огромных пространствах Запада, раздача этих земель фермерам участками по закону о гомстедах (см. *Гомстед-акт*) (1862), изданному под давлением масс в ходе *гражданской войны в США 1861—65 и Реконструкции Юга*, способствовали победе на большей части терр. США фермерского (т. н. американского) пути развития капитализма в с. х-ве. В то же время на Ю. США сохранились многочисл. пережитки рабства, а негры (освобожденные без земли) были превращены в бесправных арендаторов или батраков.

Во время *французской буржуазной революции конца 18 века* гл. вопрос революции — аграрный — был решен на демократич. основе: аграрно-крест. законодательство якобинского конвента (июнь — июль 1793), полностью и без выкупа отменившего все феод. повинности, превратило феод.-зависимых крестьян в свободных зем. собственников. Такое решение А. в. оказалось возможным благодаря тому, что якобинские бурж. революционеры-демократы смело пошли на союз с народом, прежде всего с крестьянством, развернувшим мощную агр. революцию в деревне. Однако революция не разрешила проблемы малоземелья осн. массы крестьянства: Франция стала типичной страной распространения парцеллярного хозяйства.

Во время революций 1848—49 в Германии и Австр. империи А. в. решался антидемократич. путем — осн. масса земли осталась в руках помещиков, феод. повинности были упразднены лишь частично (за выкуп). Победил помещичье-бурж. тип агр. эволюции, получивший назв. прусского пути развития капитализма в с. х-ве,— прусское юнкерское х-во эволюционировало в капиталистическое (см. *Юнкерство*).

В Италии ни революция 1848—49, ни бурж.-демократич. революция 1859—60 и объединение страны ни в какой мере не разрешили А. в. Крупное помещичье землевладение (в т. ч. и феод. латифундии на Ю. Италии) было сохранено; итал. крестьянство, еще в предшествующий период лишившееся земли, не получило ее. Широкое распространение имеют различные виды полуфеод. аренды. Задача решения А. в. особенно остро стоит в Юж. Италии, где сильные феод. пережитки сохранились и в новейшее время.

Т. о., бурж. революции 17—19 вв., ускорив капиталистич. эволюцию в агр. отношениях, не смогли в силу своей клас. ограниченности ликвидировать до конца феод. пережитки. Сохранилось крупное помещичье землевладение, крестьянское малоземелье и связанные с ним полукрепостнич. кабальные формы аренды и система отработок в помещичьем х-ве (см. в ст. *Аренда земли*). К тому же не все страны прошли к концу 19 — нач. 20 вв. через стадию бурж. революции, а там, где А. в. «решался» путем реформ «сверху» (напр., *Крестьянская реформа 1861* в России, реформа 1864 в Румынии и др.), остатки феод. отношений в деревне оказались еще более значительными. Из совр. капиталистич. стран Европы особенно сильные феод. пережитки сохранились в Испании, Португалии, юж. р-нах Италии.

По мере того как капитализм овладевал с. х-вом, наряду с противоречиями, связанными с остатками феод. пережитков, возникали и все более выступали на первый план противоречия самого развития капитализма в с. х-ве. Развитие капитализма приводило к разложению крестьянства — к «вымыванию» средних слоев и увеличению крайних групп — бедноты и кулачества (подробнее см. *Крестьянство*), к постепенной экспроприации трудящегося крестьянства и концентрации средств с.-х. произ-ва в кулацко-капиталистич. и помещичьих х-вах.

Отделение земли от зем собственника, являющееся условием развития капитализма в с. х-ве и осуществляющееся в форме аренды земли и в более скрытой форме — в форме ипотеки (ссуды под залог земли), сопровождалось разорением и обнищанием осн. массы крестьянства.

Противоречия развития капитализма в с. х-ве усилились в период империализма и особенно общего кризиса капитализма. К гнету помещиков и крупных аграриев добавился гнет монополий. Возросла эксплуатация деревни городом, крест. х-ва оказались подчиненными финанс. капиталу (через кредитные учреждения, зем. банки, систему гос. регулирования и т. п.), возросли налоги и «ножницы цен» (необходимость для крестьян продавать свою продукцию по низким ценам, а покупать с.-х. технику, удобрения, горючее и т. п. по монопольно высоким ценам). Интенсивно происходящее после 2-й мировой войны в развитых капиталистич. странах (особенно в США, Канаде, ФРГ) прямое вторжение крупного капитала в с. х-во, сопровождающееся значит усилением технич. оснащенности крупнокапиталистич. х-в, ускоряет разорение мелких крест. х-в, неспособных конкурировать с крупными капиталистич. х-вами. *Государственно-монополистический капитализм* путем предоставления гос. кредитов и субсидий крупным с.-х. капиталистам, путем жестокого налогового гнета, политики цен способствует дальнейшему разорению мелких и средних крест. х-в.

В качестве примера эволюции агр. отношений, свидетельствующей о разорении и поглощении мелких крест. х-в, можно привести Францию и ФРГ.

Изменение числа хозяйств (по различным группам хозяйств) во Франции и ФРГ.

Группы хозяйств (в *га*)	Число хозяйств (в тыс.)					
	Франция *			ФРГ **		
	1892	1929	1955	1939	1949	1955
До 5***	1829,3	1146,3	640,8	1256,2	1228,4	1041,2
5—10	788,3	717,6	470,8	412,1	400,7	382,3
10—20	429,4	593,1	530,0	254,1	254,8	262,6
20—50	335,0	380,4	372,8	114,7	112,4	114,0
50—100	52,0	81,7	74,7	13,6	12,7	13,0
Свыше 100 . . .	33,3	32,5	20,2	3,5	3,0	2,8
Итого . .	3467,3	2951,6	2110,3	2054,2	2012,0	1815,9

* По размеру всей земли в х-ве. ** По размеру обрабатываемой площади в х-ве. *** Во Франции—с 1 до 5 *га*.

Быстро идет процесс разорения мелких фермеров в США, усиливаемый гнетом монополий. Уже к нач. 20 в. более половины всего с.-х. произ-ва страны оказалось в руках $^1/_8$ хозяйств. За 1940—54 число ферм в США сократилось на 1 815 тыс. В 1955 примерно $^1/_3$ земель всех ферм США была заложена в банках; общая задолженность фермеров США ипотечным банкам и др. кредитным учреждениям возросла с 8 млрд. долл. в 1946 до 19,8 млрд. долл. в 1958. Общая задолженность крестьян ФРГ увеличилась с 3,7 млрд. зап.-герм. марок в 1950 до 9,3 млрд. к концу 1957 (в т. ч. ипотечная — с 1,9 млрд. марок до 3,4 млрд. марок).

В периоды бурного подъема революц. движения бурж. пр-ва вынуждены идти на нек-рые зем. реформы. Так, после 1-й мировой войны в условиях мощного подъема крест. движения, развернувшегося под влиянием тяжелого послевоен. положения и непосредственно под воздействием революц. агр. преобразований, проведенных в Сов. России после Окт. революции, пр-ва ряда капиталистич. стран Центр. и Юго-Вост. Европы (Чехословакии, Югославии, Румынии и др.), в большинстве к-рых сохранялись крупные феод. пережитки, объявили о проведении агр. реформ. Эти реформы имели целью «успокоить» крест. массы, не допустить намечавшегося революц. союза рабочего класса с крестьянством, избежать агр. революции. Реформы, проводившиеся крайне медленно (а в ряде гос-в вообще приостановленные), обычно сводились к отчуждению у помещиков за высокий выкуп «излишков» сверх устанавливавшейся нормы (обычно весьма высокой). Результатом реформ было ускорение капиталистич. эволюции с. х-ва, усиление кулачества, увеличение задолженности мелкого и среднего крестьянства, особенно «наделенного» через реформы землей, переход земель из рук маломощных крестьян в руки кулаков или в руки ипотечных банков.

Агр. реформы были проведены в ряде капиталистич. стран и после 2-й мировой войны, в условиях подъема демократич. движения и революц. агр. преобразований в странах нар. демократии (о преобразованиях см. ниже).

В Италии большое значение имела деятельность министра с. х-ва в 1944—46 коммуниста Ф. Гулло, к-рый провел декрет о предоставлении безземельным крестьянам необрабатываемых помещичьих земель, о снижении арендной платы и др. Под давлением борьбы крест. масс за землю, возглавленной коммунистами, бурж. пр-ва Италии вынуждены были издать в 1950 законы о проведении частичной агр. реформы, в результате к-рой 105,09 тыс. крест. семей получили (к нач. 1958) 595,8 тыс. *га* земли. Но земля предоставлялась за выкуп по высоким ценам. Реформы коснулись в первую очередь р-нов Юж. Италии и островов, где наиболее сильны феодальные пережитки в с. х-ве. Частичная реформа далеко не удовлетворила требований крестьянства, к-рое под руководством компартии борется за проведение всеобщей демократич. агр. реформы. В Японии в результате агр. реформы (1946—1949), проведенной под давлением крестьянства и всех демократич. сил, помещичья собственность на обрабатываемые земли была в осн. ликвидирована, ок. 2 млн. *тё* (1 *тё*=0, 99 *га*) арендной земли было передано по рыночным ценам б. арендаторам. Число крестьян-собственников увеличилось с 1,9 млн. дворов в апр. 1946 до 3,8 млн. дворов в февр. 1950, число чистых арендаторов за этот период уменьшилось более чем в 5 раз при значит. снижении арендной платы. Однако реформа, несмотря на ее прогрессивный характер, оказалась не в состоянии устранить малоземелье и нищету большинства крестьян (в 1956 в япон. деревне 65% всех крест. дворов имели зем. участки менее 1 *тё*). Послевоен. реформы в капиталистич. странах в целом носили половинчатый характер; их общим объективным результатом было растущее подчинение с. х-ва монополистич. финанс. капиталу. В совр. условиях демократич. движение против феод. пережитков смыкается с антиимпериалистич., антимонополистич. борьбой. Борьба крест. масс за разрешение А. в., против остатков феодализма, консервируемых империализмом, и их антимонополистич. движение — важная составная часть совр. общедемократич. движения, направленного против монополистич. капитала и все теснее связывающегося в совр. условиях с борьбой за социализм.

Аграрные программы коммунистич. и рабочих партий капиталистич. стран предусматривают наделение безземельных и малоземельных крестьян землей при сохранении крест. частной собственности на землю (требование национализации земли выдвинуто только компартией Великобритании). Агр. программа компартии Франции (была принята еще в 1921, уточнена и дополнена в 1955, на XII съезде партии) предусматривает экспроприацию земли и имущества крупных зем. собственников и передачу их на правах собственности мелким арендаторам, издольщикам, с.-х. рабочим и мелким крестьянам. Программа предусматривает безусловное законодат. закрепление за мелкими и средними собственниками права постоянного и наследственного пользования землями, к-рые они обрабатывают. Сохраняя частную собственность на землю, программа предусматривает в то же время ограничение покупки и продажи земли, чтобы сохранить ее в руках тех, кто ее обрабатывает. Важным положением программы является всесторонняя гос. поддержка и финансирование с.-х. кооперации во всех ее формах, включая производств. кооперативы.

Всеобщая агр. реформа, осуществления к-рой добивается компартия Италии, базируется на двух осн. принципах: передача земли тем, кто ее обрабатывает, и защита мелкой зем. собственности (программа Итал. компартии, принятая на VIII съезде, 1956). За проведение демократич. зем. реформы, к-рая передала бы землю в руки тех, кто ее обрабатывает, выступают и компартии Испании (программа, принятая на V съезде, 1954), Германии (ФРГ), Нидерландов, Австрии и др. Ближайшие требования компартий по А. в. имеют своей целью защитить крестьян и с.-х. рабочих от гнета монополий, помещиков и крупных аграриев. Компартии борются за укрепление союза рабочего класса и трудового крестьянства, без чего крестьянство не может вести успешной борьбы против гнета монополий и помещиков. В своей деятельности они опираются на беднейшее крестьянство и с.-х. пролетариат. В то же время компартии исходят из того, что в борьбу против всевластия монополистич. капитала могут быть вовлечены не только средние, но и зажиточные слои крестьянства.

А. в. в дореволюционной России. В. И. Ленин в 1912 указывал, что «...рядом с общекапиталистическим аграрным вопросом существует другой, „истинно-русский" аграрный вопрос». Сущность его заключалась в том, что «...чисто капиталистические отношения придавлены еще у нас в громадных размерах отношениями крепостническими. Борьба массы населения, в первую голову массы крестьянства вообще, с этими именно отношениями — вот в чем своеобразие русского аграрного вопроса» (Ленин В. И., Соч., т. 18, с. 56 и 57). После крест. реформы 1861 в руках помещиков и гос-ва продолжала оставаться бо́льшая часть всей земли. Согласно «Статистике землевладения 1905 г.», всего земель на учете в Европ. России было 395,2 млн. дес., из них в частном владении — 101,7 млн. дес., надельных земель — 138,8 млн. дес., земель казенных, церковных, удельных и прочих — 154,7 млн. дес., из к-рых примерно 39,5 млн. дес. использовались в с.-х. произ-ве. В частном землевладении господствовали крупные собственники. Из 85,8 млн. дес. частновладельческих земель (по к-рым имелись данные о распределении по размерам владения) 619 тыс. мелких собственников, владевших до 50 дес. каждый, имели 6,5 млн. дес., а 134 тыс. крупных помещиков имели 79,3 млн. дес. В руках 28 тыс. наиболее крупных собственников, имевших более чем по 500 дес., находилось 62 млн. дес., т. е. три четверти всего частного землевладения. 699 крупнейших собственников, сановников и придворных имели 20,8 млн. дес., почти по 30 тыс. дес. в среднем на каждое владение. Кроме зем. собственности дворян, к-рым в 1905 принадлежало 53,2 млн дес., или 61,9% всего частного личного землевладения, в Европ. России было 7,8 млн дес. удельных земель, принадлежавших царской фамилии. В личном владении царя находилось более 50 млн. дес. кабинетских земель, входивших, кроме неск. имений в Европ. России, в состав Алтайского и Нерчинского горных округов в Сибири.

С развитием капитализма сословная феод. крепостнич. собственность на землю постепенно заменялась буржуазной. С 1877 по 1905 дворянское землевладение умень-

шилось с 73,1 млн. дес. до 53,2 млн. дес., а частное землевладение купцов, мещан, крестьян и пр. увеличилось с 18,4 млн. дес. до 42,7 млн. дес. За 1906—15 через Крестьянский поземельный банк было продано 3 257 имений (4,3 млн. дес.). В зем. фонд банка было также передано для продажи около 1,26 млн. дес. удельных земель.

Возможность покупки земли не устранила малоземелья крестьян. Источником существования осн. массы крестьян были надельные земли, к-рые распределялись неравномерно. Больше половины крестьянских дворов, владеющих надельной землей (6,2 млн. из 12,3 млн.), имели до 8 дес. на двор. При употреблявшемся тогда в России с.-х. инвентаре, недостатке рабочего скота и плохом удобрении этого было недостаточно для содержания семьи. Надельное землевладение и в послереформенной России сохранило феод.-крепостнич. черты. В нем существовали многочисл. разряды, унаследованные от времен крепостничества, с различиями в размерах наделов и правовых нормах пользования ими. В 1905 крестьяне, бывшие владельческие, имели в среднем 6,7 дес.надельной земли на двор, бывшие удельные— 9,5 дес., бывшие государственные — 12,5 дес. В то же время казаки имели в среднем 52,7 дес. на двор. Крестьяне не могли свободно распоряжаться своими наделами. Надельные земли до завершения выкупной операции были почти изъяты из оборота. Указ 14 дек. 1893 ограничивал оборот уже выкупленных надельных земель. Царское пр-во, исходя из полицейских и фискальных целей, поддерживало существование крест. общины, затруднявшей переход к прогрессивным способам х-ва. До *столыпинской аграрной реформы* в общинном владении находилось 82,7% всей надельной земли.

С развитием капитализма в с. х-ве помещики стали применять наемный труд и приобретать с.-х. орудия и машины. Но наряду с капиталистич. системой в помещичьем х-ве применялась и отработочная система, одной из разновидностей к-рой была *испольщина*. О распространении капиталистич. и отработочной системы нет точных статистич. данных. В. И. Ленин считал достаточно достоверными подсчеты Н. Ф. *Анненского*, сделанные по материалам департамента земледелия, опубл. в 1892. Капиталистич. система преобладала в помещичьих х-вах 19 губ., смешанная — в 7, отработочная — в 17 губ. Эти данные позволили Ленину в работе «Развитие капитализма в России» сделать вывод о преобладании капиталистич. системы. Новые материалы и опыт крест. движения 1905 дали Ленину возможность ут чнить определение о степени развития капитализма в с. х-ве России к концу 19 в. «В общем и целом современное помещичье хозяйство в России больше держится крепостнически-кабальной,— писал В. И. Ленин в 1906,— чем капиталистической системой хозяйства» (Соч., т. 10, с. 154).

Развитие капитализма вызвало разложение крестьянства и создание новых клас. групп — деревенской буржуазии и деревенского пролетариата. Ленин установил, что зажиточная верхушка в 20% крест. дворов к концу 19 в. включала по разным уездам от 26,1% до 30,3% населения, но владела от 29% до 36,7% надельной земли. Зажиточная верхушка в 20% дворов сосредоточила в своих руках половину крестьянского с.-х. произ-ва. Половина всех крест. дворов уже не могла жить со своего х-ва и вынуждена была продавать рабочую силу. Значит. часть разорившихся крестьян шла в «отход» или становилась рабочими «сезонниками». «Отходники» сохраняли связь со своим х-вом в деревне, что задерживало полную пролетаризацию разорившихся беднейших крестьян.

Противоречия в агр. строе России, развивавшиеся после 1861, были основой революц. крест. движения за захват помещичьих земель. Крест. движение объективно выражало собой борьбу за «американский» путь развития капитализма в с. х-ве, в то время как помещики и царское пр-во, приспосабливаясь к развитию капитализма, старались направить его по «прусскому» пути. Проводя столыпинскую аграрную реформу, царизм рассчитывал из «крепких и сильных» крестьян-собственников создать себе прочную опору в деревне. Столыпинская реформа усилила развитие капитализма в с. х-ве. В деревне углубилось клас. расслоение. Значительно выросло и окончательно сложилось кулацкое бурж. х-во. Среди помещичьих х-в, за счет продажи части земли по монопольно высоким ценам, образовались крупные капиталистич. с.-х. предприятия. В результате развития капиталистич. х-в в помещичьих имениях и особенно развития кулацкого х-ва с. х-во России сделало значит. шаг вперед. Посевные площади в 71 губ. с 1901—05 по 1911—13 выросли (преим. на Ю. и В. страны) с 88,3 млн. дес. до 97,6 млн. дес. Потребление с.-х. машин увеличилось с 27,9 млн. руб. в 1900 до 109,2 млн. руб. в 1913. Валовой сбор хлебов поднялся с 3 700 млн. пуд. в 1899 до 5 400 млн. пуд. в 1913. Это привело к росту товарной продукции с. х-ва и в частности к увеличению вывоза хлеба за границу. К 1913 (по сравнению с 1899) вывоз хлеба из России вырос вдвое — с 352 млн. пуд. до 648 млн. пуд. Произ-во товарного хлеба было сосредоточено в х-вах помещиков и кулаков. По подсчетам акад. В. С. Немчинова накануне 1-й мировой войны помещики и кулаки производили половину валовой продукции хлеба и почти три четверти всего товарного хлеба: помещики 21,6%, кулаки 50%. При общем росте продукции с. х-ва Россия оставалась страной низких урожаев. В 1909—13 в России в среднем с десятины собиралось 45 пуд. зерновых хлебов, в то время как во Франции собирали 90 пуд., а в Германии — 152 пуда.

В последнее десятилетие перед Вел. Окт. революцией в с. х-во России стал проникать монополистич. рус. и иностр. капитал. В руках капиталистич. монополий находилось снабжение с.-х. машинами, из к-рых в 1913 почти половина доставлялась из-за границы, преим. амер. фирмами. Хлебную торговлю стали подчинять себе банки: Гос. банк, частные коммерческие банки — Русский для внешней торговли, Петербургский международный, Азовско-Донской и др.; через кредит под залог земли устанавливалось господство финанс. капитала в частном землевладении. Первые частные зем. банки возникли в России в 1860-х гг. В 1880-х гг. были организованы гос. зем. банки: Крестьянский поземельный банк (в 1882) и Дворянский земельный банк (в 1885). К 1917 в гос. и частных зем. банках было заложено 66,5 млн. дес. земли, т. е. 60% всего частного землевладения в России. Под залог этих земель, оцененных в огромную сумму 6 314 млн. руб. золотом, банки выдали помещикам ссуд на 3 989 млн. руб. Зем. банки были связаны со всей системой рус. и иностр. финанс. капитала и находились в зависимости от него. Развитие монополистич. капитализма еще более усложнило А. в. в России. Монополистич. капитализм задерживал развитие производит. сил с. х-ва, поддерживая сохранение феод.-крепостнич. пережитков, связанных с отсталой орг-цией и техникой с. х-ва, т. к. это обеспечивало получение макс. прибылей банками и землевладельцами. Экономич. интересы класса помещиков и крупной буржуазии все более сближались и переплетались.

А. в. являлся одним из осн. вопросов всей общественно-экономич. и политич. жизни страны. Агр. программы политич. партий и орг-ций содержали различные планы разрешения А. в. Столыпинскую агр. политику поддерживали правые бурж. партии: *октябристы*, мирнообновленцы (*мирного обновления партия*) и др. Партия *кадетов* предлагала провести дополнит. наделение крестьян землей за счет «принудительного отчуж-

дения» части помещичьих земель, не используемых капиталистич. способом, за выкуп по «справедливой оценке». Др. линия в агр. программах отражала более или менее последовательно интересы крестьянства против помещиков. Эта линия проводилась в агр. программах народничества, *эсеров*, *трудовиков*, энесов (*трудовая народно-социалистическая партия*) и др. Опираясь на теоретич. взгляды народничества 1870—80-х гг., эсеры составили программу «социализации земли», заключавшуюся в конфискации помещичьих земель без выкупа, с передачей земли «во всенародное достояние» с уравнительным землепользованием на основе общинных порядков. Объективное революц.-демократич. содержание в программе эсеров было скрыто за реакц.-утопич. идеей о том, что социализация земли и уравнит. землепользование сами по себе освободят крестьянство от эксплуатации и обеспечат переход к социализму. В 1917, войдя в состав Врем. пр-ва, партия эсеров поддержала политику этого бурж. пр-ва в защите помещичьего землевладения. Только *аграрная программа большевизма* содержала последовательно революц. и научно обоснованный план разрешения А. в. в России.

Решение А. в. в СССР. После Вел. Окт. социалистич. революции на основе декрета о земле [26 окт. (8 ноября)] и развивающего его положения закона «О социализации земли» [27 янв. (9 февр.) 1918] была проведена ликвидация помещичьего землевладения путем революц. конфискации помещичьих земель. Все земли перешли в общенародную, гос. собственность, т. е. была осуществлена *национализация земли*. Помещичьи, удельные, церк., монаст. и др. земли нетрудового пользования, за исключением небольшой части, отведенной для организации гос. сов. хозяйств (см. *Совхоз*), перешли без выкупа в пользование трудящихся крестьян. Крестьяне получили св. 150 млн. дес. земли и полностью освободились от ежегодной уплаты аренды за землю и расходов на покупку новых земель в 700 млн. руб. золотом и вместе с тем от выплаты долга крест. банку за купленную землю.

Вместе с завершением задач бурж.-демократич. революции Окт. революция начала проведение социалистич. преобразований в с. х-ве. Конфискация земель, принадлежавших буржуазии, и помещичьих земель, заложенных в зем. банках, наносила сильнейший удар капитализму в с. х-ве. Переход к Сов. гос-ву крупных помещичьих х-в капиталистич. типа означал национализацию последних и создание в с.х-ве социалистич. предприятий. Осуществление уравнит. землепользования на основе национализации земли привело в период деятельности комитетов бедноты к изъятию у кулаков излишков земли сверх установленных уравнит. норм трудового пользования землей. Всего из 80 млн. дес. у кулаков было изъято 50 млн. дес. Эта конфискация части земли, а также части живого и мертвого инвентаря уничтожила экономич. господство кулаков среди крестьянства. Передача трудящемуся крестьянству помещичьих и кулацких земель и инвентаря помогла беднейшим и маломощным средним крестьянам поставить самостоят. мелкотоварное х-во. Среднее крестьянство стало наиболее многочисл. клас. группой, представляя большинство крестьянства. Сов. гос-во всей своей политикой и мероприятиями в области землепользования, налогового обложения, снабжения инвентарем, удобрениями и семенами оказывало помощь беднейшему и среднему крестьянству, ограничивая развитие кулацкого х-ва. Развитие товарно-ден. отношений в первые годы новой экономич. политики усилило клас. расслоение крестьянства. Но оно шло иначе, чем при господстве капитализма. При нек-ром росте группы кулаков шло уменьшение группы бедноты, из к-рой часть постепенно передвигалась в группу середняков, а часть переходила в состав рабочего класса. Группа среднего крестьянства оставалась устойчивой и даже несколько усилилась.

В конце 1917 и особенно в период деятельности комбедов в 1918 началось образование коллективных крест. х-в. В первое десятилетие после Окт. революции, когда шло освоение крестьянами помещичьих и кулацких земель и почти отсутствовали материально-технич. предпосылки для крупного с. х-ва, они охватывали незначит. часть крестьянства. Начало социалистич. индустриализации страны, развитие с.-х. кооперации, начиная с простейших ее форм, по *Кооперативному плану В. И. Ленина*, положит. опыт первых совхозов и колхозов подготовили условия для широкого строительства колхозов. Коммунистич. партия и Сов. гос-во организовали в кон. 1929 — нач. 1930 переход к сплошной коллективизации крест. х-в и на этой основе — ликвидацию кулачества как класса. Создание колхозного строя вместе со строительством совхозов разрешило до конца А. в. в СССР (см. *Коллективизация сельского хозяйства СССР*, *Колхозный строй в СССР*).

Аграрные реформы в зарубежных социалистических странах. Опыт СССР имел огромное значение для решения А. в. в странах, отколовшихся после 2-й мировой войны от капиталистич. мира и строящих социализм. Агр. реформы, проведенные в этих странах в ходе нар.-демократич. революций под руководством рабочего класса, имели значение агр. революции. В результате агр. реформ, осуществленных в 1944—48, была конфискована зем. собственность у помещиков, имевших более 40 *га* в Албании, 20—30 *га* в Болгарии, 57—114 *га* в Венгрии, 100 *га* в ГДР, 50 *га* в Румынии, 50—100 *га* в Польше и Чехословакии. Была конфискована вся земля у воен. преступников. Обрабатываемая площадь б. ч. была передана нуждавшимся в земле трудящимся крестьянам и с.-х. рабочим в частную собственность для создания нового или расширения старого х-ва до размеров 5—15 *га*. Большая часть лесов, часть обрабатываемой площади, все недра и воды стали собственностью гос-ва; на части земель по примеру СССР были созданы гос. с. х-ва. В результате агр. реформ, проведенных в европ. странах нар. демократии, св. 4 млн. семей трудящихся крестьян и с.-х. рабочих получили ок. 14 млн. *га* земли. Наряду с землей крестьяне получали часть инвентаря. В последующем по отдельным странам происходили изменения в землевладении, прежде всего по линии дальнейшего ограничения крупного землевладения.

В КНР закон о зем. реформе (28 июня 1950) провозгласил ликвидацию помещичьей собственности и установление крест. собственности на землю. Зем. реформа была в осн. закончена в 1952. Более 300 млн. безземельных и малоземельных крестьян получили св. 47 млн. *га* обрабат. земли, а также др. конфискованное у помещиков имущество, освободились от арендной платы помещикам в размере 30 млн. *т* зерна и от уплаты процентов ростовщикам. В КНДР закон о зем. реформе 5 марта 1946 провозгласил ликвидацию землевладения япон. собственников и корейских помещиков, уничтожение арендной системы и передачу земли тем, кто ее обрабатывает. Было конфисковано св. 973 тыс. *га* обрабатываемой земли, из к-рых 964 тыс. *га* было распределено между более 738 тыс. крест. х-в. В ДРВ в 1949 были изданы декреты о конфискации земли у врагов народа и о снижении арендной платы до 25%, а в конце 1953 — закон о зем. реформе, провозгласивший: «земля — тем, кто ее обрабатывает». В результате распределения конфискованного, реквизированного или выкупленного имущества помещиков св. 8 млн. трудящихся крестьян получили более 818 тыс. *га* пахотных земель.

Агр. реформы привели к ликвидации помещиков как класса, пережитков феодализма в деревне, они укрепили союз рабочего класса с трудовым крестьянством. В от-

личие от СССР, в странах нар. демократии была проведена не национализация земли, а раздел земли крупных земельных собственников и передача ее в собственность крестьян; в то же время в большинстве стран предусматривалось, что земли, полученные крестьянами в собственность по реформе, не могли продаваться, сдаваться в аренду или закладываться (свободный товарооборот земли предусматривался агр. реформами в КНР, ДРВ, был введен в 1956 в Польше). Проведение общедемократич. агр. реформ не устраняло клас. дифференциации деревни, не ликвидировало кулачество как класс. Однако реформы создали благоприятные условия для социалистич. преобразования с. х-ва, к-рое успешно осуществляется в результате производств. кооперирования с. х-ва (см. в ст. *Кооперирование сельского хозяйства*).

Глубокие агр. преобразования проводятся на Кубе. В мае 1959 был принят закон об агр. реформе. Осн. положения этого закона: ликвидация латифундий (принадлежавших иностр. монополиям и местным латифундистам), установление максимального размера зем. собственности в 30 кабальерий (1 кабальерия=13,4 *га*), передача земли в собственность крестьян (размером до 2 кабальерий — безвозмездная), организация кооперативов с.-х. рабочих (по произ-ву сах. тростника) с коллективной собственностью на землю, стимулирование и содействие организации крест. кооперативов.

Опыт истории говорит о том, что игнорирование социалистич. мероприятий по производств. кооперированию в деревне с неизбежностью приводит к росту кулацко-житочной верхушки и разорению бедняцких и середняцких х-в, как это происходит в Югославии. Югославское пр-во не пошло дальше проведения агр. реформы 1945, устанавливавшей максимальный надел в 25—35 *га* обрабатываемой земли, и закона 1953, ограничивающего частную собственность на землю 10—15 *га*. В результате ок. 40% земли в стране оказалось в руках кулаков, широко использующих в своем х-ве труд батраков.

А. в. в экономически слаборазвитых странах отличается в совр. период наибольшей остротой, т. к. в с. х-ве большинства этих стран, составляющем важнейшую отрасль их нац. экономики, сохранилось в новейшее время господство полуфеод. производств. отношений; аграрно-крест. вопрос здесь тесно переплелся с нац.-колониальным вопросом, с борьбой против империализма за нац. независимость. Накануне 2-й мировой войны у феод.-помещичьего класса было сосредоточено 70% обрабатываемого зем. фонда в Индии, 62% в Индонезии («Внешние провинции», без Явы), 85% в Сирии, ок 90% в Иране. В Египте в 1947 крупные помещики, составлявшие менее 1% всех землевладельцев, держали 35% частновладельч. обрабатываемых земель. В Турции в 1950—52 св.40% зем. фонда страны принадлежало помещикам, составлявшим менее 3% всех сельских хозяев. В странах Лат. Америки (где феод.-помещичья зем. монополия сложилась в процессе экспроприации земель индейских племен исп. и португ. колонизаторами) значит. часть зем. фонда сосредоточилась в руках крупнейших помещиков-латифундистов. Собственники поместий размером св. 1000 *га* владеют: в Чили 70% всей земли (составляя 1,4% всех х-в), в Аргентине — 80% земли (7% х-в), в Бразилии св. 50% земли (1,6% х-в) (данные 50-х гг. 20 в.). В колониальных странах феод.-помещичье землевладение консервировалось иностр. империализмом, использовавшим феод. пережитки в целях колониальной эксплуатации. Феод. помещики в этих странах — гл. опора колониального режима. В тех странах, где колонизаторы застали неразвитые феод. отношения (Юго-Вост. Азия, Африка), они ускорили феодализацию родоплеменной верхушки, захватывавшей общинную и племенную зем. собственность.

Англ., гол. и др.колонизаторы присвоили себе в захваченных ими странах права верховных зем. собственников, реализовавшиеся в грабительском зем. налоге. В нек-рых колониях значит. часть лучших земель перешла в собственность иностранцев, гл. обр. владельцев плантаций. Накануне 2-й мировой войны в руках иностр. капиталистов находилось 3,8 млн. *га* в Индонезии, ок. 0,6 млн. *га* в Малайе. В особенно крупных масштабах экспроприация земель у коренного населения происходила в Африке. В Южно-Афр. Союзе, а также в Кении и нек-рых др. англ. колониях в Африке осн. часть коренного населения загнана в резервации, а их земли захвачены крупными капиталистич. компаниями и европ. фермерами-колонистами. В 1948 в Южно-Афр. Союзе европейцы, составлявшие ок. 20% всего населения, владели ок. 90% всей земли. Значит. часть плодородных земель в ряде стран Зап. и Экваториальной Африки захвачена франц. колонизаторами. В Алжире (1940) в руках европейцев, составлявших 4,3% всех х-в, было сосредоточено 25% всей земли. Огромные зем. площади захвачены иностр. монополиями и в странах Лат. Америки. Амер. монополии «Юнайтед фрут компани» принадлежит там более 1 млн. *га* земли. На Кубе до революции 1959 амер. капиталу принадлежало св. 60% земли под сах. тростником.

Сосредоточение осн. части земель у помещиков, иностр. монополий и европ. колонистов вызвало в колониальных и зависимых странах крест. безземелье и малоземелье. Концентрация землевладения, как правило, не сопровождается здесь концентрацией земледельч. произ-ва. Осн. типом х-ва остается парцел ярное владение крестьян-арендаторов или мелких собственников. Напр., в Ниж. и Верх. Бирме (1947) х-ва пл щадью менее 2 *га* составляли соответственно 72 и 69%, а в Индии (1951) — 59%. На о. Ява (Индонезия) в 1940 х-ва площадью менее $^1/_4$ *га* составляли 70%. В условиях феод.-помещичьей зем. монополии и преобладания в земледелии мелких хоз. единиц гл. способом помещичьей эксплуатации крестьянства является полуфеод. аренда (см. в ст. *Аренда земли*).

В эпоху империализма значительно возросла задолженность крестьянства. Так, в Индии общая сумма с.-х. долга в 1911—37 увеличилась с 3 до 18 млрд. рупий. Осн. источником с.-х. кредита в экономически слаборазвитых странах остается ростовщич. капитал. В Индии в 1951 на долю ростовщиков приходилось 76% всего с.-х. кредита. В большинстве стран ставки ростовщич. процента равны 10—25% годовых, а при весьма распространенных натуральных займах — 50—100% и выше. В 1951 в Индии ростовщич. процент по офиц. оценке составлял громадную сумму в 865 млн. рупий (из расчета ставки в 9,5% годовых).

Развитие капитализма в с. х-ве в странах Востока началось с наступлением эпохи империализма. Увеличилась численность с.-х. рабочих. В Индии уд. вес с.-х. рабочих во всем с.-х. населении вырос с 13% в 1891 до 36% в 1951. В Турции с.-х. рабочие составляют 25% всего с.-х. населения. Значит. часть с.-х. пролетариата — это «рабочие с наделом». В формах найма с.-х. рабочих все еще сильны феод. пережитки, широко распространена оплата их труда в натуре. Зем. голод, аграрное перенаселение, известная разобщенность местных рынков труда — все это вынуждает с.-х. рабочих продавать свою рабочую силу по цене значительно ниже ее стоимости. Эти обстоятельства в сочетании с общей экономич. отсталостью стран Востока обусловили развитие в них капитализма в земледелии при крайне низком органич. составе капитала. Даже в крупных х-вах произ-во часто основано на ручном труде.

Завоевание после 2-й мировой войны мн. странами нац. независимости выдвинуло решение А. в. в качестве первоочередной задачи. Характер решения А. в. зави-

сел от характера власти, установившейся в стране. В странах Азии, совершивших нар.-демократич. революции и вставших на путь строительства социализма (КНР, КНДР, ДРВ), решение А. в. пошло по пути глубоких демократич. и социалистич. преобразований (см. выше раздел — Аграрные реформы в зарубежных социалистических странах). На Кубе в ходе народной революции проведены реформы (1959), которые носят антифеодальный и антиимпериалистический характер. В странах, где в ходе нац.-освободит. борьбы к власти пришла нац. буржуазия, она под напором крест. движения и в силу потребностей капиталистич. развития, а также стремясь сохранить руководящую роль в нац.-освободит. движении, также приступила к агр. реформам, носившим, однако, бурж.-помещичий характер. Помещичье землевладение не уничтожалось, а лишь ограничивалось (в степени, определяющейся соотношением клас. сил в каждой из стран). В Индии к 1957 у помещиков была отчуждена осн. часть земель в т. н. р-нах *заминдари*, охватывавших ок. половины всей страны. В др. странах (ОАР, Бирма, Филиппины) установлен максимум частного землевладения, к-рый значительно превышает средний размер крест. х-ва и предполагает сохранение части помещичьей собственности: на Филиппинах — 300 *га*, в Егип. р-не ОАР — 84—126 *га*. В Индии за помещиками-заминдарами также сохранено неск. млн. *га* земли. За отчужденные по реформе земли помещики получают выкуп, взимаемый гос-вом с крестьянства в форме выкупных платежей или в форме зем. налога, ставки к-рого равны прежней зем. ренте (Индия, Пакистан). Агр. реформы проводятся крайне медленно и непоследовательно, агр. законы часто нарушаются в пользу феодалов. В Индии отмена системы заминдари происходила с 1947 по 1957. В Вост. Пакистане к 1956 у помещиков было отчуждено 3% их земель, в Егип. р-не ОАР в 1952—57—15%; в Бирме в 1953/54—1957/58 среди крестьян было распределено 20% помещичьих земель. В результате агр. реформ помещики не были ликвидированы как класс, хотя их экономич. и политич. позиции оказались ослабленными; произошло сокращение иностр. землевладения. Положение осн. массы крест. бедноты существенно не изменилось. Осн. вопрос — о земле — не разрешен. Агр. реформы способствовали развитию капитализма в с. х-ве; не решенная еще полностью задача ликвидации феод. пережитков осложняется все более обостряющимися противоречиями развития капитализма в с. х-ве. Характер агр. реформ в странах, где они проведены нац. буржуазией, обнаруживает непоследовательность нац. буржуазии в ликвидации феод. пережитков и в конечном счете — ее неспособность решить А. в. в интересах крестьянства. Компартии этих стран борются за проведение глубоких, последовательно демократич. агр. преобразований, выступая за укрепление союза рабочего класса с широкими массами крестьянства и всеми демократич. силами под руководством рабочего класса, против империализма, феодализма и др. реакц. сил.

Важнейшие направления в теории А. в. Острая клас. борьба в области зем. отношений обусловливает идеологич. борьбу по А. в. Позиция экономистов и социологов в А. в. определяется их клас. интересами.

Ранними выразителями интересов нового, капиталистич. земледелия выступили физиократы (франц. экономисты 2-й пол. 18 в.—Ф. *Кенэ*, А. *Тюрго* и др.). Физиократы доказывали экономич. несостоятельность изжившей себя феод. системы х-ва (высказываясь, однако, за сохранение класса крупных зем. собственников в качестве «потребляющего класса»), они были решит. сторонниками крупного капиталистич. х-ва в земледелии как наиболее производительного. Физиократы считали земледельч. труд единственно производит. трудом. Сторонником крупного капиталистич. произ-ва в земледелии был также англ. экономист и агроном А. Юнг (1741—1820). Д. *Рикардо* (1772—1823) был не только сторонником крупного капиталистич. х-ва в земледелии, но и ярым противником класса частных зем. собственников, против к-рых выступал в ряде полемич. произведений. Однако отрицание Рикардо существования абс. зем. ренты не позволяло ему вскрыть экономич. значение частной зем. собственности.

Сторонниками бурж. национализации земли выступил ряд др. бурж. экономистов (напр., Г. Джордж).

Идеологи помещичьего класса выступали в защиту помещичьего х-ва как основы дальнейшего развития производит. сил в с. х-ве (т. е. защищали «прусский путь» развития капитализма в с. х-ве), являлись сторонниками умеренных реформ, устранявших лишь наиболее вопиющие остатки крепостничества. В той или иной форме идеологами бурж.-помещичьего класса выступили нем. экономисты Т. фон дер Гольц, Г. *Кнапп*, М. Зеринг и др.

Крест. программы разрешения А. в. в период борьбы с феодализмом и утверждения капиталистич. отношений носили революц.-демократич. характер. Так, во время англ. бурж. революции 17 в. идеолог диггеров Дж. *Уинстэнли* выступал за уничтожение частной зем. собственности и установление общей собственности на землю. Во время франц. бурж. революции конца 18 в. были выдвинуты многочисл. проекты радикальных зем. реформ, требовавшие полной ликвидации крупного землевладения и уравнит. распределения земли между безземельными и малоземельными гражданами (напр., проект П. *Доливье*). В Италии в сер. 19 в. требования крестьянства нашли отражение во взглядах революц. демократа, социалиста-утописта К. *Пизакане*, утверждавшего, что земля должна быть общенар. достоянием. Особенно ярко революц. содержание крест. программы разрешения А. в. проявилось в мировоззрении рус. революц. демократов во главе с Н. Г. Чернышевским, выступавших за ликвидацию крепостничества, всей системы помещичьего землевладения в России революц. путем.

По мере утверждения капиталистич. отношений в с. х-ве, выявления капиталистич. противоречий в деревне, выхода на историч. арену рабочего класса и его идеологов теоретич. построения по А. в. идеологов мелкой буржуазии приобретали все более утопич. и реакц. характер. Мелкобурж. идеологи отрицали прогрессивность крупного фермерского капиталистич. х-ва, идеализировали мелкое крест. х-во и пытались спасти его от гибели в условиях капитализма. Таковы воззрения швейц. экономиста Ж. *Сисмонди* — родоначальника мелкобурж. «экономич. романтизма», взгляды рус. народников, мелкобурж. идеология П. *Прудона* и его последователей, вступивших в 1-м Интернационале в борьбу по А. в. с Марксом и его сторонниками.

У К. Маркса и Ф. Энгельса теория А. в. нашла принципиально новое разрешение. Маркс, дав анализ развития капитализма в с. х-ве, показал, что капиталистич. с. х-во подчинено тем же осн. экономич. законам, что и капиталистич. пром-сть; что и в с. х-ве крупное произ-во имеет экономич. превосходство над мелким; что в условиях капитализма происходит разорение и гибель мелких производителей; Маркс сделал общий вывод о том, что «только падение капитала может поднять крестьянина, только антикапиталистическое, пролетарское правительство может положить конец его экономической нищете и общественной деградации» (Маркс К. и Энгельс Ф., Соч., 2 изд., т. 7, с. 86). Экономич. основу подхода Маркса к А. в. составила его теория *гемельной ренты*. Экономич. теория Маркса по А. в. послужила основой для его программы решения А. в. пролет. гос-вом — национализации земли и необходимости базировать с. х-во при социализме на крупном произ-ве. Острая борьба по А. в. между сторонниками Маркса и прудонистами развернулась в 1-м Интернационале — на Брюссельском (1868) и Базельском (1869) конгрессах. Базельский конгресс, приняв резолюцию, признававшую право общества на отмену частной собственности на землю и экономич. необходимость этой меры, высказался, т. о., за обобществление земли в социалистич. гос-ве, что было крупной победой марксистского направления в А. в.

В конце 19 в. наиболее значит. из с.-д. работ на Западе, посвященной А. в. и защищавшей в осн. положения Маркса, была работа К. Каутского «Аграрный вопрос» (1899). В кон. 19 — нач. 20 вв. бурж. и мелкобурж. идеологи (в Германии — Э. Давид, Ф. О. Герц, в России — С. Н. Булгаков, В. М. Чернов и др.) выступили с ревизией марксизма в А. в. Давид в работе «Социализм и сельское хозяйство» (1903) пытался доказывать неприменимость учения Маркса о законах развития капитализма к с. х-ву, жизнеспособность мелкого произ-ва в земледелии при капитализме и его превосходство над крупным.

Марксистская теория А. в. была развита и поднята на новую ступень В. И. Лениным. Разработка Лениным теории А. в. была тесно связана с задачами рус. бурж.-демократич. революции и ее перерастания в социалистическую; она служила задаче определения характера и движущих сил революции, задаче выработки *аграрной программы большевизма*, складывалась в борьбе с народнич. и ревизионистскими теориями. На основе обобщения богатого фактич. материала по развитию с. х-ва в России, Германии, США, Дании и др. странах Ленин отстоял и развил положения марксизма о законах развития капитализма в с. х-ве. Им была разоблачена теория об устойчивости мелкого х-ва в земледелии и его преимуществах перед крупным, доказана ложность бурж.-апологетич. «закона убывающего плодородия почвы». Ленин показал, что развитие капитализма в с. х-ве может идти двумя осн. путями — «американским» и «прусским». Ленин разбил ревизионистские и меньшевистские положения, в к-рых отрицалась абс. рента, обосновал необходимость проведения в России национализации земли. Ленин разработал план преобразования с. х-ва на социалистич. началах (см. *Кооперативный план В. И. Ленина*).

Острая идеологич. борьба по А. в. происходит и в совр. период. Гл. направление бурж. теорий А. в. в послевоен. период — это обоснование необходимости перехода к крупному капиталистич. хозяйству в деревне, оправдание и теоретическое обоснование гос.-монополистич. мероприятий по ликвидации мелких и средних крест. х-в (напр., «зеленый план» в ФРГ). О необходимости изменения «агр. структуры» путем ликвидации крест. х-в говорят амер. экономист Колмейер, нем. экономист Ф. Баде, франц. экономисты Ш.Фретей, М. Латиль и мн. др. Вместе с тем выдвигаются многочисл. теории, служащие идеологич. прикрытием экспроприации трудящихся крестьян, маскирующие капиталистич. характер земледелия в бурж. гос-вах (напр., теория т. н. «семейной фермы», или «семейного трудового хозяйства», в США, ФРГ, Франции). Амер. экономисты К. О. Робинсон, Дж. Блэк, франц. экономисты Ф. Перру, А. Марешаль и др. утверждают, что технич. прогресс в с. х-ве якобы разрешает все социальные проблемы в этой отрасли произ-ва, вызывает не только технич., но и «социальную революцию», к-рая якобы приведет к «социальному миру и равенству» в бурж. деревне. Бурж. экономисты и социологи пытаются представить сел. население как «однородное» в социальном отношении, как «единую крест. семью» и противопоставить «интересы деревни» интересам др. социальных слоев населения и в особенности интересам рабочего класса.

В идеологич. борьбе по А. в. позиции идеологов правых с.-д. мало чем отличаются от позиций открытых идеологов буржуазии и монополий. Они доказывают «прогрессивность» реакц. мероприятий по изменению «аграрной структуры», по созданию «общего рынка» и т. п., безосновательно пытаются доказать, что в связи с технич. прогрессом клас. борьба в деревне идет на убыль, заявляют, что в капиталистич. странах (в частности, в ФРГ) якобы нет уже крупной зем. собственности и А. в., таким образом, уже решен и т. д.

Марксисты — экономисты, историки, деятели зарубежных компартий, специально занимающиеся А. в. (работы Э. Серени, Р. Гриеко в Италии, А. Рочестер в США, В. Роше во Франции и др.), творчески применяя учение Маркса и Ленина о развитии капитализма в с. х-ве к изучению агр. отношений отдельных стран, исследуют действие капиталистич. законов в с. х-ве в условиях общего кризиса капитализма. Они указывают на растущее разорение мелкого и среднего крестьянства, на усиливающееся подчинение с. х-ва интересам финанс. капитала, на обострение противоречий в совр. деревне, разоблачают бурж., правосоциалистич. и ревизионистские теории А. в. Эти работы тесно связаны с практич. деятельностью компартий, с программными положениями компартий по А. в., с их борьбой за установление союза рабочего класса и крестьянства.

В Р о с с и и по А. в. существовали различные направления: дворянско-помещичье, буржуазное, мелкобуржуазное меньшевистское, народническо-эсеровское и марксистское. Идеологи реакц. дворянства первых десятилетий после реформы 1861 (В.П. Мещерский, К. П. Победоносцев) в сущности отрицали существование А. в. в России и старались доказать, что условия пореформ. х-ва обеспечивают возможность развития и помещичьего и крестьянского х-ва. Но уже А. И. Васильчиков, представлявший более либеральные слои дворян-помещиков, говорил о кризисе в с. х-ве России. Однако он считал возможным развитие с. х-ва только при сохранении крупных помещичьих хозяйств, земли к-рых обрабатывались бы крестьянами. Общинное крест. землевладение, по его мнению, давало возможность избежать развития капитализма и разорения крестьян. Первые бурж.-либеральные работы об А. в. в пореформ. России Ф. П. *Скалдина* (Еленева), Ю. Э. *Янсона*, А. И. *Чупрова* и др. подробно показывали тяжелое положение крест. х-ва, не обеспечивавшего прокормление семьи и уплату всех податей. Работы «легальных марксистов» 1890-х гг. (П. Б. Струве, М. И. Туган-Барановского и др.) доказывали бурж. характер развития с.-х. пореформ. России, требуя расширения возможностей для развития капитализма. Буржуазные, особенно кадетские, экономисты признавали малоземелье крестьян и необходимость «дополнительного наделения» их землей, в то же время описывая с явным преувеличением успехи капиталистического помещичьего хозяйства (см. напр., А. Кауфман, «К вопросу о культурно-хозяйственном значении частного землевладения»).

В основе взглядов народников по А. в. лежали идеи А. И. Герцена и Н. Г. Чернышевского о рус. крестьянском социализме. Вопреки очевидности, уже в 80—90-х гг. либеральные народники (В. П. *Воронцов* и др.) утверждали, что в России не существует условий для развития капитализма. Они отрицали клас. разложение крестьянства, прикрывая рассуждениями о «народном производстве» и «прогрессивных течениях в крестьянском хозяйстве» образование деревенской буржуазии. В нач. 20 в. народнические и эсеровские экономисты (А. В. Чаянов, А. Н. Челинцев, Н. Макаров, С. Л. Маслов) создали теорию о семейно-трудовом потребительском характере крест. х-ва. Представители этого направления (Н. Огановский и др.) утверждали, что с кон. 19 в. в России непрерывно шла «демократизация и дробление» зем. собственности и земля переходила от дворян-помещиков к крестьянам, а среди крестьян происходила «двусторонняя нивелировка» — сокращение, с одной стороны, беспосевных и безземельных дворов, а с другой — многопосевных и многоземельных. В меньшевистской лит-ре выделяется большая работа П. П. Маслова «Аграрный вопрос в России». Подробно описывая тяжелое положение крест. х-ва и борьбу крестьян с помещиками, Маслов не раскрыл, однако, противоречий в агр. строе России. Н. А. *Рожков* утверждал (в 1913), что в России уже произошло перерождение помещичьего крепостнич. х-ва в буржуазное. В противоположность этой концепции *Суханов* Н. в работе «К вопросу об эволюции сельского хозяйства» (2 изд., М., 1925) пытался доказать слабость и незначительность развития капитализма в с. х-ве России.

Начало глубокого научного изучения А. в. в России было сделано К. Марксом и Ф. Энгельсом, к-рые внимательно изучали рус. источники о реформе 1861 и пореформ. экономич. развитии России. Они опровергали

представления народников и указывали, что переход России на основе крест. общинного землевладения к социализму, минуя капитализм, мог быть возможным лишь при условии победы социалистич. революции на Западе. Маркс и Энгельс отмечали развитие капитализма в России и его проникновение в с. х-во. Экономич. взгляды народничества подверг критике также Г.В. Плеханов. Он первый в России в 80-х гг. доказал, что Россия развивается по капиталистич. пути и указал на разложение крест. общины.

Всесторонняя науч. разработка А. в. принадлежит В. И. Ленину. Уже в своих первых работах 1893 и 1894 он вскрыл научную несостоятельность народнич. взглядов. В работе «Развитие капитализма в России» (1899) Ленин на основе изучения земской и правительств. статистики подробно показал клас. разложение крестьянства и переход помещиков к капиталистич. системе х-ва при значит. сохранении остатков старого барщинного х-ва в виде отработочной системы. Ленин до конца разбил народнич. взгляды по А. в. и сделал вывод о победе капитализма в с. х-ве России. Опыт революции 1905—07 позволил Ленину дать в его трудах по А. в. более точное определение степени капиталистич. развития в рус. земледелии. В 1907 Ленин указал, что революц. марксистами на рубеже 19 и 20 вв. была допущена переоценка степени капиталистич. развития в рус. земледелии. «...Остатки крепостничества в деревне оказались гораздо сильнее, чем мы думали, они вызвали общенациональное движение крестьянства, они сделали из этого движения оселок всей буржуазной революции» (Соч., т. 13, с. 264).

Труды Ленина создали прочную основу для дальнейшего научного, марксистского изучения А. в. в России. До Окт. революции П. И. *Лященко* и М. Н. *Покровский* занимались изучением развития хлебного рынка, но оставили в стороне изучение изменений производств. отношений в с. х-ве. Б. Н. Книпович занимался изучением расслоения крестьянства, но не выяснил в достаточной степени общественно-экономич. типы х-в, складывающиеся при разложении крестьянства. После Окт. революции появились новые марксистские исследования агр. вопроса. А. В. Шестаков и А. И. Гайстер изучили развитие капитализма в с. х-ве, но в своих выводах преувеличили господство капиталистич. отношений, оставив в тени полукрепостнич. отношения в рус. деревне. В книгах С. М. Дубровского, Лященко и П. А. Хромова были показаны проведение и результаты столыпинской агр. реформы. А. М. Анфимов по новым источникам показал распространение крепостнич. пережитков в с. х-ве, прочно державшихся вплоть до 1917, однако не полно раскрыл степень развития капитализма в с. х-ве. При значит. успехах в изучении А. в. в России в сов. лит-ре все еще остается неизученным проникновение в с. х-во финанс. и монополистич. капитала и его влияние на сохранение феод.-крепостнич. пережитков.

Важнейшие аграрные законодательные акты*.

Дата	Законодательный акт
1646 24 февр.	Англия. Ордонанс парламента об отмене «рыцарского держания» (т. е. превращение земель, находившихся в вассальной зависимости от короны, в свободную частную собственность лендлордов) при сохранении *копигольда* (подтверждено и дополнено актами от 27 ноября 1656 и от июня 1660).
1657 9 июня	Англия — Ирландия. Акт англ. парламента о превращении новых зем. владений в Ирландии в *манеры*.
1787	США. Закон о национализации земель к З. от Аллеган; разрешал покупку земель из национализированного фонда по низким ценам лишь крупными участками (не менее 640 акров) (ок. 260 *га*).
1789 4 авг.	Франция. Декларация депутатов дворянства и духовенства в Нац. собрании об отказе от своих феод. привилегий: десятин, прав на охоту, судебных прав и т. п.
1790 15 марта	Франция. Агр. декрет Учредит. собрания: отмена «личных» феод. повинностей, частичная отмена *триажа* (при сохранении за помещиками ранее захваченных общинных земель).
1792 18 июня	Франция. Декрет Законодат. собрания о безвозмездной отмене всех «случайных» феод. повинностей.
1792 20—22 и 25—28 авг.	Франция. Агр. декреты Законодат. собрания: облегчение крестьянам выкупа «реальных» прав и уплаты зем. повинностей, установление 5-летнего срока давности для взимания недоимок, окончат. отмена триажа и возвращение крестьянам общинных земель.
1792 15 дек.	Франция. Декрет Конвента об уничтожении феод. прав и повинностей в странах, оккупированных франц. войсками.
1793 10 июня	Франция. Декрет Конвента о передаче крестьянам общинных земель и факультативном разделе их между чл. общины.
1793 17 июля	Франция. Декрет якобинского Конвента о полном уничтожении феод. прав и привилегий и о сожжении феод. грамот — важнейший агр. закон франц. революции.
1807 9 окт.	Германия. Эдикт об отмене личной крепостной зависимости в Пруссии.
1811 14 сент.	Германия. Эдикт «О регулировании помещичьих и крестьянских отношений» в Пруссии, допускавший превращение земель крестьян — наследственных владельцев в собственность крестьян на условиях уступки помещикам от 1/3 до 1/2 крест. надела; по дополнит. закону 29 мая 1816 из действия зак. 1811 были исключены все крестьяне, владевшие мелкими участками.
1843	Греция. Агр. реформа — частичный раздел б. крупных имений тур. землевладельцев, предоставление крестьянам права покупать в рассрочку гос. земли.
1848 18 марта	Венгрия. Принятие сеймом (в Пожони) закона об отмене крепостного права.
1848 28 марта	Чехия. Издание австр. пр-вом патента (указа) о выкупе барщинных повинностей в чеш. землях с 31 марта 1848.
1848 7 сент.	Австрия. Указ императора об отмене личной зависимости крестьян и об отмене феод. повинностей за выкуп.
1850 2 марта	Германия. Законы об отмене в Пруссии крест. поземельной зависимости за выкуп.
1861 19 февр.	Россия. Манифест об освобождении крестьян. Отмена крепостного права.
1862 20 мая	США. Закон о зем. наделах (*Гомстед-акт*), согласно к-рому каждый гражданин США, уплатив небольшой сбор, мог получить из обществ. фонда участок земли до 160 акров (65 *га*).
1863 26 июня	Россия. Положение о поземельном устройстве удельных крестьян.
1864 19 февр.	Польша. Указ царского пр-ва о крест. реформе в Королевстве Польском (упразднение крест. феод. повинностей, передача земель, находившихся в пользовании крестьян, в их собственность).
1864 14 авг.	Румыния. Т. н. «Закон о регулировании сельской зем. собственности», отменивший крепостное право, но сохранивший сильные пережитки крепостничества.
1866	Россия. Закон о поземельном устройстве гос. крестьян.
1877 21 сент.	Болгария. Предписание Рус. гражд. управления в Болгарии (создано в ходе рус.-тур. войны 1877—78), разрешавшее болг. крестьянам временно использовать земли бежавших турок; послужило толчком к агр. перевороту в Болгарии 1877—79, завершившему процесс уничтожения в стране тур. феод. землевладения и превращения болг. крестьян в мелких зем. собственников.
1881 22 авг.	Ирландия. Закон об урегулировании арендных отношений, принятый англ. парламентом под давлен. фермерского движения в Ирландии.

* Законодат. акты о кооперировании с. х-ва в социалистич. гос-вах даются в статье *Кооперирование сельского хозяйства*.

Дата	Законодательный акт
1881 28 дек.	Россия. Закон об обязат. выкупе временно-обязанных крестьян (с 1 янв. 1883).
1885	Россия. Закон об отмене подушной подати (с 1 янв. 1887).
1889 18 июля	Франция. Закон об издольной аренде.
1893 8 июля	Россия. Закон об ограничении зем. переделов в крест. общине.
1893 14 дек.	Россия. Закон об неотчуждаемости крест. наделов.
1906 9 ноября	Россия. Указ о выделении крестьян из общины. Начало столыпинской агр. реформы.
1910 14 июня	Россия. Закон «Об изменении и дополнении нек-рых постановлений о крест. землевладении».
1911 29 мая	Россия. Закон о землеустройстве на крест. надельных землях.
1917 26 окт. (8 ноября)	Россия. Декрет о земле, принят 2-м съездом Советов рабочих и солдатских депутатов в Петрограде, к-рый объявлял о конфискации помещичьей земли без выкупа и о национализации всей земли.
1917	Мексика. Принятие конституции, 27-я ст. к-рой провозглашала земли, воды и недра страны собственностью мексиканского народа (направлена гл. обр. против амер. монополий).
1918 27 янв. (9 февр.)	СССР. Декрет ВЦИК «О социализации земли».
1919 25 февр.	Югославия. Декрет о проведении агр. реформы— отмена остатков крепостного права— кметчины, колоната, провозглашение принципа отчуждения крупной зем. собственности (св. 100—500 *га*) и раздела крупных поместий.
1919 11 апр.	Финляндия. Закон, предоставлявший арендаторам право выкупа арендуемых ими зем. участков.
1919 16 апр.	Чехословакия. Закон об отчуждении и секвестре крупного землевладения (св. 150 *га* полезной зем. площади или 250 *га* всей зем. площади, иногда — до 500 *га*); в последующем (1920—22) был принят ряд изменений и добавлений, в частности закон 30 янв. 1920 о наделении (отчужденной землей).
1919 10 окт.	Эстония. Закон о проведении бурж. агр. реформы.
1920 15 июля	Польша. Закон о проведении бурж. агр. реформы (макс. размер зем. собственности устанавливался в 180 *га*, в некоторых районах — 400 *га*).
1920 24 сент.	Латвия. Закон о проведении бурж. агр. реформы.
1920 7 дек.	Венгрия. Закон о проведении бурж. агр. реформы.
1921 25 апр.	Болгария. Закон о «трудовой земельной собственности», устанавливавший макс. размер зем. владения в 30 *га* обрабатываемой земли и предусматривавший наделение нуждавшихся в земле из фонда «трудовой поземельной собственности» (за выкуп); аннулирован в 1923.
1921 26 апр.	Австрия. Закон, допускавший и регламентировавший выкуп арендованных земель.
1921 14 июля	Румыния. Агр. закон для «Старой Румынии» (в осн. Валахии и Молдовы), устанавливавший макс. размер землевладения 100—500 (в осн. 250) *га*.
1922 29 марта	Литва. Закон о проведении бурж. зем. реформы.
1935 5 июня	Турция. Закон о *вакфах*, по к-рому значит. часть земель этой категории объявлялась гос. имуществом.
1944 6 сент.	Польша. Декрет Польского комитета нац. освобождения «О проведении агр. реформы», отменявший помещичью зем. собственность.
1945 15 марта	Венгрия. Декрет об агр. реформе (конфискация всей земли и имущества, принадлежащего фашистам, воен. преступникам, предателям родины; изъятие за выкуп зем. владений св. 100 хольдов = 57 *га*).
1945 23 марта	Румыния. Закон о проведении зем. реформы, ликвидировавший помещичье землевладение и передавший землю крестьянам.
1945 11 июня	Турция. Закон о зем. реформе, вводивший нек-рое ограничение крупного помещичьего землевладения (максимум 200—500 *га*) и предусматривавший наделение крестьян землей из гос. колонизац. фонда (дополнения и поправки 1950 еще более ограничивали возможность получения земли крестьянами).
1945 21 июня	Чехословакия. Декрет президента республики «О конфискации и ускоренном разделе зем. владений немцев, венгров, а также предателей и врагов чеш. и словацкого народа».
1945 23 авг.	Югославия. «Закон о зем. реформе и колонизации», предусматривавший конфискацию зем. собственности св. 45 *га* (или 25—35 *га* обрабатываемой земли) и наделение землей безземельных и малоземельных земледельцев на правах собственности.
1945 29 авг.	Албания. Закон о зем. реформе, принятый президиумом Антифаш. нац.-освободит. совета (конфискация крупного землевладения — св. 40 *га* и наделение землей безземельного и малоземельного крестьянства).
1945 сент.	Вост. Германия. Постановления пр-в провинции Саксония (3 сент.), «земель» Мекленбург (5 сент.), Бранденбург (6 сент.), Саксония-Ангальт и Тюрингия (10 сент.) о ликвидации феод.-юнкерской крупной зем. собственности и передаче земли безземельным и малоземельным крестьянам — начало проведения демократич. зем. реформы в Вост. Германии.
1946 5 марта	КНДР. «Закон о зем. реформе в Сев. Корее» — ликвидация япон. землевладения, землевладения корейских помещиков, передача земли в собственность крестьянству.
1946 12 марта	Болгария. «Закон о трудовой зем. собственности», принятый Нар. собранием (установление максимума зем. собственности в 20 *га* для всей страны и в 30 *га* — для Юж. Добруджи, создание гос. зем. фонда и наделение из него нуждавшихся в земле на льготных условиях).
1946 13 апр.	Франция. Принятие Учредит. собранием по настоянию парл. группы коммунистов устава фермеров и испольщиков, регламентировавшего арендные отношения в стране.
1946 сент.	Зап. Германия. Закон о зем. реформе в амер. зоне оккупации (установление максимума зем. собственности в 100 *га* полезной с.-х. площади).
1946 окт.	Япония. Закон об агр. реформе, ликвидировавший феод.-помещичье землевладение.
1948 21 марта	Чехословакия. Закон о новой зем. реформе (зем. владения св. 50 *га* подлежат выкупу гос-вом и распределению между трудящимися крестьянами).
1948 11 окт.	Бирма. Закон о национализации земли, предусматривавший ограничение помещичьего землевладения и распределение между крестьянами отчужденной за выкуп помещичьей земли (был дополнен законом 1953).
1948—58	Индия. Законы об отмене системы заминдари (приняты по штатам), предусматривавшие отчуждение за выкуп осн. части помещичьих имений типа заминдари и наделение арендаторов — держателей земли в отчужденных имениях правами собственников (в нек-рых штатах — за выкуп, в большинстве — без выкупа).
1949—55	Испания. Закон о «колонизации и распределении собственности в орошаемых землях» и ряд законов о создании «образцовых» (т. е. капиталистич.) х-в.
1950 апр.	Юж. Корея. Закон об агр. реформе, предусматривавший выкуп части земель у помещиков.
1950 12 мая, 21 окт.	Италия. Законы о проведении частичной зем. реформы (ограничение частной зем. собственности за высокий выкуп).
1950	Пакистан. Закон об агр. реформе в Вост. Пакистане (отчуждение осн. части помещичьих имений и превращение крестьян — бывших арендаторов, в наследств. владельцев, выплачивающих долг правительству).
1950 28 июня	Китай. «Закон о зем. реформе КНР», принятый на 8-й сессии Центр. нар. правительств. совета. Согласно закону, помещичья собственность на землю отменялась, помещичьи земли

Дата	Законодательный акт
	с.-х. инвентарь подлежали конфискации и распределению среди беззем. и малозем. крестьян (кроме земель, подлежавших национализации).
1952 30 янв., 29 окт., 1953 янв.	Сирия. Декреты о распределении среди частных зем. собственников гос. земель.
1952	Гватемала. Закон об агр. реформе, по к-рому земли латифундий, в т. ч. иностр. монополий («Юнайтед фрут компани» и др.), подлежали экспроприации на условиях компенсации и передаче за выкуп крестьянам и с.-х. рабочим (отменен).
1952	Пакистан. Законы об отчуждении имений *джагирдаров* в Пенджабе и Сев.-Зап. пограничной провинции.
1952—61	Индия. Законы об установлении максимума земли, к-рая может находиться в частных руках; принимаются по штатам.
1952 9 сент.	Египет. Закон об агр. реформе, предусматривавший ограничение крупного помещичьего землевладения, регулировавший арендные отношения и найм с.-х. рабочих (дополнения и поправки 1958 снижали выкупные платежи крестьян за переходившие в их собственность отчужденные земли помещиков).
1953 4 июня	Юж. Вьетнам. Декреты о зем. реформах (о распределении части концессионных земель, о регулировании агр. отношений, об ограничении помещичьего землевладения, о порядке перехода в собственность крестьян земли «отсутствующих помещиков»).
1953 4 дек.	ДРВ. «Закон об агр. реформе», принятый Нац. собранием ДРВ (ликвидация помещичьего землевладения и передача земли крестьянам).
1955 сент.	Филиппины. Закон о зем. реформе, предусматривавший частичный выкуп гос-вом земель крупных помещиков (св. 300 *га*) с последующей перепродажей их арендаторам.
1956 31 мая, 18 июля	Тунис. Декреты о секуляризации и национализации обществ., частных и смешанных хабусов (зем. владения религ. учреждений и лиц духовного звания).
1956 22 окт.	Юж. Вьетнам. Декрет, предусматривавший ограничение помещичьей собственности.
1957 май	Тунис. Франко-тунисская конвенция о выкупе земель франц. колонистов.
1958 11 апр.	Тунис. Закон об агр. реформе в долине Ниж. Меджерды, предусматривавший ограничение крупного частного землевладения.
1958 27 сент.	ОАР, Сирийский р-н. Закон об агр. реформе, предусматривавший ограничение крупного помещичьего землевладения, регулирование арендных отношений и найма с.-х. рабочих.
1958 10 окт.	Ирак. Закон о зем. реформе, предусматривавший ограничение помещичьего землевладения, выкуп части помещичьих земель, распределение их среди крестьян, снижение арендной платы.
1959 17 мая	Куба. Закон об агр. реформе, ликвидировавший землевладение крупных помещиков и иностр. компаний, обеспечивший распределение конфискованных земель среди крестьян и создание с.-х. кооперативов (с.-х. рабочих).

Лит.: Маркс К., Капитал, т. 1—3 (особенно гл. 37—47), М., 1955; его же, Теории прибавочной стоимости, ч. 1—2, М., 1955—57; его же, Восемнадцатое брюмера Луи Бонапарта, Маркс К. и Энгельс Ф., Соч., 2 изд., т. 8; Маркс К., Национализация земли; Маркс К. и Энгельс Ф., Соч., т. 13, ч. 1, М., 1936; его же, Конспект книги Бакунина «Государственность и анархия», там же, т. 15, М., 1933; Энгельс Ф., Крестьянская война в Германии, М., 1952; его же, Крестьянский вопрос во Франции и Германии, Маркс К. и Энгельс Ф., Соч., т. 16, ч. 2, М., 1936; Маркс К. и Энгельс Ф., Переписка с рус. политич. деятелями, 2 изд., [М.], 1951, с. 152—56, 160—64, 165—68, 172—75, 176—79, 220—23, 300—01; Ленин В. И., Что такое «друзья народа» и как они воюют против социал-демократов?, Соч., 4 изд., т. 1, с. 111—313; его же, Экономич. содержание народничества и критика его в книге г. Струве, там же, с. 315—484; его же, Развитие капитализма в России, там же, т. 3; его же, Аграрный вопрос и «критики Маркса», там же, т. 5; его же, Аграрная программа социал-демократии в первой русской революции 1905—1907 годов, там же, т. 13; т. 15, с. 53—125; т. 18, с. 56—60; т. 20, с. 220—22; его же, Новые данные о законах развития капитализма в земледелии, т. 22, с. 1—89. (См. также перечень работ Ленина по А. в. кст. *Аграрная программа большевизма*).

А. в. в дореволюционной России. КПСС в резолюциях и решениях съездов, конференций и пленумов ЦК, ч. 1—3, 7 изд., М., 1953—54; Плеханов Г. В., Наши разногласия, в кн.: Избр. философские произв., т. 1, М., 1956, с. 115—368, Гурвич И. А., Экономич. положение рус. деревни, [пер. с англ.], М., 1941; Лященко П. И., Очерки аграрной эволюции России, т. 1, Разложение натурального строя и условия образования с.-х. рынка, 4 изд., Л., 1925; Книпович Б. Н., К вопросу о дифференциации рус. крестьянства, СПБ, 1912; Покровский М. Н., Рус. история с древнейших времен, т. 4, [М.], 1934; Шестаков («Никодим») А. В., Капитализация сельского х-ва России (от реформы 1861 г. до войны 1914 г.), М., 1924; Батуринский Д. А., Аграрная политика царского пр-ва и Крестьянский поземельный банк, М., 1925; Дубровский С. М., «Столыпинская реформа». Капитализация сельского х-ва в XX в., 2 изд., М., 1930; Ларин Ю., Экономика досоветской деревни, М.—Л., 1926; Гайстер А., Сельское х-во капиталистич. России. От реформы 1861 г. до революции 1905 г., М., 1928; Лященко П. И., История народного х-ва СССР, т. 2, 4 изд., М., 1956; Струмилин С. Г., К истории земледельч. труда в России, «Вопросы экономики», 1949, № 2; Хромов П. А., Экономич. развитие России в XIX—XX вв. 1800—1917, [М.], 1950; Карнаухова Е. С., Размещение сельского х-ва России в период капитализма (1860—1914 гг.), М., 1951; Егиазарова Н. А., Аграрный кризис конца XIX в. в России, [М.], 1959; Анфимов А. М., К вопросу о характере агр. строя Европ. России в нач. XX в., в сб.: ИЗ, кн. 65, М., 1959; Мещерский В. П., Очерки нынешней обществ. жизни в России, в. 1-2, СПБ, 1868-70; Васильчиков А. [И.], Землевладение и земледелие в России и других европ. гос-вах, т. 1-2, СПБ, 1876; его же, Сельский быт и сельское х-во в России, СПБ, 1881; Ермолов А. С., Совр. с.-х. вопросы. Этюды в области сельского х-ва и статистики, М., 1891; его же, Наш земельный вопрос, СПБ, 1906; Кофод А. [А.], Рус. землеустройство, 2 изд., СПБ, 1914; Скалдин, В захолустье и в столице, СПБ, 1870; Еленев Ф., Первые шаги освобождения помещичьих крестьян в России, СПБ, 1886; Янсон Ю. [Э.], Опыт статистич. исследования о крестьянских наделах и платежах, 2 изд., СПБ, 1881; Струве П. Б., Критич. заметки к вопросу об экономич. развитии России, в. 1, СПБ, 1894; Чупров А. И., Крестьянский вопрос. Статьи 1900—1908 гг., М., 1909; Влияние урожаев и хлебных цен на нек-рые стороны рус. народного х-ва [Сб. ст.], т. 1, СПБ, 1897; Каблуков Н. [А.], Об условиях развития крестьянского х-ва в России, 2 изд., М., 1908; Аграрный вопрос. Сб. ст., т. 1—2, М., 1905—1907; Святловский В. В., Мобилизация земельной собственности в России (1861—1908 гг.), 2 изд., СПБ, 1911; Бруцкус Б. Д., Аграрный вопрос и аграрная политика, П., 1922; Маслов П. [П.], Аграрный вопрос в России, 6 изд., М.—Л., 1926; Финн-Енотаевский А., Совр. хозяйство России (1890—1910 гг.), СПБ, 1911; Рожков Н., Совр. положение аграрного вопроса в России, «Наша заря», 1913, № 6; Рожков Н. А., Русская история в сравнительно-историч. освещении (основы социальной динамики), т. 11—12, 2 изд., Л.—М., 1926—28; [В. П. Воронцов] В. В., Судьбы капитализма в России, СПБ, 1882; его же, Итоги экономич. исследования России по данным земской статистики, т. 1, М., 1892; его же, Прогрессивные течения в крестьянском х-ве, СПБ, 1892; Энгельгардт А. Н., Из деревни. 12 писем (1872—1887), М., 1937; Карышев Н. [А.], Крестьянские вненадельные аренды, Дерпт, 1892; [Н. Ф. Даниельсон] Николай — он, Очерки нашего пореформенного обществ. х-ва, СПБ, 1893; Южаков С. Н., Вопросы экономич. развития России, «Русское богатство», 1893, № 11—12; Вихляев П. А., Очерки из рус. с.-х. действительности, СПБ, [1902]; Огановский Н. П., Закономерность аграрной эволюции, ч. 1—3, Саратов, 1909—14; Макаров Н., Крестьянское х-во и его эволюция, т. 1, М., 1920.

А. в. в зарубежных странах. Законодательные акты, справочники, сборники. Основные законодательные акты по аграрным преобразованиям в зарубежных социалистических странах, в. 1, М., 1958; в. 2, М., 1958; в. 3, М., 1957; в. 4, М., 1958; Аграрные программы Коммунистических партий Великобритании, Греции, Индии, Индонезии, Испании, Италии, Финляндии, Франции, Чили, Японии, М., 1959; Сельское х-во капиталистич. стран. (Стат. справочник), М., 1959; Обнищание и массовое разорение крестьянства стран Зап. Европы, М., 1952; Агр. вопрос и крест. движение, т. 1—4. М., 1935—37; Агр. революция в Европе, Сб. ст. под ред. М. Зеринга, М.—Л., 1926 (о бурж. агр. реформах после 1-й мировой войны); Food and agricultural legislation, FAO, Roma, 1952—; Legislative information, FAO, Roma, 1950—51; Agricultural economics research in Asia and the Far East, FAO, Bangkok, 1958; Land reform defects in agrarian structure as obstacles to economic development, N. Y. 1951; Progress in land reform, N. Y., 1954; Progress in land reform, second report, N. Y., 1956; Conditions of life and work of sharecroppers, tenant farmers and similar categories of semi-independent and independent workers in agriculture, Geneva, 1957;

Bibliography on land tenure, FAO, Roma, 1955. Общие работы. Козодоев И. И., Земельная рента при капитализме, М., 1958; Любошиц Л. И., Вопросы марксистско-ленинской теории аграрных кризисов, [М.], 1949; Жорж П., Сельская местность. Очерк с.-х. стран мира, пер. с франц., М., 1959; Ritter K., Agrarwirtschaft und Agrarpolitik im Kapitalismus, B., 1955; Les politiques agricoles en Europe et en Amérique du Nord, 1-er rapport de O. E. C. E., mai 1956, P., 1956; А. в. в развитых капиталистич. странах. Петрушов А. М., Аграрные отношения в странах Зап. Европы после 2-й мировой войны, М., 1959; его же, Аграрные отношения в Германии (по данным сельскохозяйственных переписей 1882—1939 гг.), [М.], 1945; Hoeft K.-D., Die Agrarpolitik des deutschen Faschismus als Mittel zur Vorbereitung des zweiten Weltkrieges, «Zeitschrift für Geschichtswissenschaft», 1959, H. 6; Vogel G., Agrarpolitik der Monopole, B., 1957; Hess P., Ökonomische Grundlagen der ländlichen Klassen in Westdeutschland, B., 1957; Müller G., Zur Lage der Kleinbauern in Westdeutschland, B., 1956; Волков А. В., За что борется исп. крестьянство?, М., 1938; Гомес Х., Аграрная проблема во франкистской Испании..., пер. с исп., М., 1959; Грieко Р., Аграрный вопрос и борьба за землю в Италии, пер. с итал., М., 1955; Серени Э., Развитие капитализма в итал. деревне (1860—1900 гг.), пер. с итал., М., 1951; его же, Старое и новое в итал. деревне, пер. с итал., М., 1959; его же, Аграрный вопрос в Италии, пер. с итал., М., 1949; Кризис сельского х-ва США и положение фермеров, Сб. материалов, пер. с англ., М., 1955; Перло В., Негры в сельском х-ве Юга США, пер. с англ., М., 1954; Рочестер А., Почему бедны фермеры? Аграрный кризис в США, пер. с англ., М., 1949; Шифрин Э. Л., Сельское х-во США после 2-й мировой войны, М., 1956; Фредерикс К., Сельское х-во США под гнетом монополий, пер. с нем., М., 1956; Трунский Ю. Г., Крестьяне и крест. вопрос во Франции в конце 19—20 вв., «Уч. зап. по новой и новейшей истории ин-та истории АН СССР», М., 1957, в. 3; Роше В., Путь к освобождению крестьянства, пер. с франц., М., 1953; Кузнецов Б., Агр. вопрос в совр. Франции, М., 1954; Шнеерсон А. И., Агр. вопрос во Франции, М., 1948; Попов В. А., Зем. реформа и аграрные отношения в Японии после 2-й мировой войны, М., 1959; Грэд А., Земля и крестьянин в Японии, пер. с англ., М., 1954.

Аграрные реформы в зарубежных социалистич. странах: Аграрные преобразования в народно-демократич. странах Азии, М., 1957; Аграрные преобразования в Народном Китае, пер. с кит., М., 1955; Петрушов А., Сельское хоз-во европ. стран нар. демократии на социалистич. пути, М., 1959; Мазаев А. Г., Аграрная реформа в ДРВ, М., 1959; Котов Г. Г., Агр. отношения и зем. реформа в Германии, М., 1956.

Аграрный вопрос в экономически слаборазвитых странах: Аграрный вопрос на Востоке, М., 1933; Аграрные отношения в странах Востока, М., 1958; Положение с. х-ва и крестьянства в колониях и других слаборазвитых странах, М., 1958; Аграрный вопрос и нац.-освободит. движение (Обмен мнениями), «ПМ и С», 1960, № 12, 1961, № 1—3—; Максимов М., Масленников А., Растянников В., Аграрный вопрос на Востоке, «Мировая экономика и международные отношения», 1959, № 5; Котовский Г. Г., Аграрный вопрос на совр. Востоке, «Совр. Восток», 1960, № 5; Ульяновский Р. А., Аграрные реформы в странах Бл. и Ср. Востока, Индии и Юго-Вост. Азии, «ПВ», 1961, № 1; «Народы Азии и Африки», 1961, № 2; Кастро Ж. де, География голода, пер. с англ., М., 1954; Pelzer K., Pioneer settlement in the asiatic tropics, N. Y., 1945; Jacoby E., Agrarian unrest in Southeast Asia, N. Y., 1949; Meek C. K., Land law and custom in the colonies, L., 1949; Уоринер Д., Зем. реформы в странах Бл. Востока, пер. с англ., [М.], 1958; Султанов А. Ф., Положение егип. крестьянства перед зем. реформой 1952 г., М., 1958; Айру А., Феллахи Египта, пер. с франц., М., 1954; Гатауллин М. Ф., Аграрные отношения в Сирии, М., 1957; Велерс Ж., Крестьяне Сирии и Ливана, пер. с франц., М., 1952; Хайят Д., Иракская деревня, пер. с араб., М., 1953; Бади Ш. М., Аграрные отношения в совр. Иране, М., 1959; Новичев А. Д., Крестьянство Турции в новейшее время, М., 1959; Моисеев П. П., Аграрные отношения в совр. Турции, М., 1960; Аграрно-крестьянский вопрос в слаборазвитых странах Азии (Индия, Бирма, Индонезия), М., 1961; Гордон Л. Р., Аграрные отношения в Сев.-Зап. пограничной провинции Индии (1914—1947), М., 1953; Котовский Г. Г., Аграрные реформы в Индии, М., 1959; Мумоу И. У., Индийская деревня, пер. с англ., М., 1952; Патель С. Дж., С.-х. рабочие в Индии и Пакистане, пер. с англ., М., 1955; Торнер Д., Аграрный строй Индии, пер. с англ., М., 1959; Казакевич И. С., Аграрные отношения в Корее накануне 2-й мировой войны, М., 1958; Сиволобов А. М., Аграрные отношения в совр. Бразилии, М., 1959; Нуньес Хименес А., Аграрная реформа на Кубе, М., 1960.

Основные направления в теории А. в.: Бах И. А., Маркс и аграрный вопрос в I Интернационале, «ВИ», 1958, № 5; Гербер Р., Аграрный вопрос в герм. социал-демократии, М.—Л., 1929; Трунский Ю., Позиция франц. социалистов в крест. вопросе в конце 19 в., «Уч. зап. Казанского гос. пед. ин-та», 1956, ч. 2 (см. также лит., указанную в тексте статьи).

Б. П. Кузнецов, Г. Г. Котовский, Е. А. Луцкий. Москва.

АГРА́РНЫЙ КРИ́ЗИС в России в конце 19 в.— первый в истории России общий капиталистич. кризис перепроизводства в с. х-ве (см. *Кризисы экономические*). Продолжался с нач. 80-х гг. до сер. 90-х гг. Был связан с мировым А. к. последней четверти 19 в. Увеличивающийся ввоз в Европу гл. обр. амер. хлеба, произ-во и перевозка которого обходились значительно дешевле, чем в Европе, а также ухудшение общей конъюнктуры в результате наступившего пром. кризиса повели к падению хлебных цен на мировом рынке.

В России средние экспортные цены на хлеб изменились следующим образом (в коп. за пуд):

Годы	Пшеница	Рожь	Ячмень
1871—75	90,1	65,7	60,6
1876—80	85,1	63,1	56,1
1881—85	76,7	63,4	52,0
1886—90	64,6	42,5	37,6
1891—95	55,6	46,6	35,9

В отдельные годы падение цен было еще большим. Наряду с экспортными быстро снижались цены на хлеб и на внутр. рынке. «Местные» средние цены на все хлебные культуры были равны (коп. за пуд) 80 в 1881, 78 в 1883, 67 в 1885, 53 в 1887 и 42 в 1894.

Резкое и длит. падение цен отразилось на всех категориях землевладельцев и крестьян. В особенно тяжелом положении оказалось мелкое крест. х-во. Налоги, выкупные и др. платежи в значит. мере покрывались продажей ржи и овса, т. е. культур, произ-во к-рых при снизившихся ценах было особенно невыгодно, а во многих р-нах убыточно. Стремясь сократить ден. часть своего бюджета, мн крестьяне, основывавшие х-во на собств. труде и арендовавшие недостающую им землю, переходили от ден. аренды к натуральной, т. е. имела место консервация полукрепостнич. отношений. Показателем возникших трудностей являлся рост в годы А. к. задолженности частного землевладения. Если к 1870 было заложено 2,2% (2,1 млн. дес.) частновладельч. земель, то в 1894 было заложено 40,1% (37,5 млн. дес.) земель. Сумма задолженности с 1872 по 1895 выросла с 92,4 млн. руб. до 1028,7 млн. руб.

В поисках выхода из кризиса часть помещиков в наиболее развитых капиталистич. р-нах (зап. и юж. окраины) стремилась удешевить произ-во хлеба путем совершенствования агротехники и агрикультуры земледелия, вводила посевы технич. культур, развивала молочное х-во, строила винокуренные и свеклосахарные з-ды и т. д., т. е. шла по пути углубления капиталистич. характера произ-ва. Многие помещики, наоборот, возвращались к полукрепостнич., отработочным приемам ведения х-ва и тем самым сокращали издержки произ-ва, т. к. при отработках тяжесть кризиса перекладывалась на плечи трудового крестьянства, вынужденного арендовать помещичьи земли. Крест. буржуазия лучше помещиков справилась с возникшими трудностями, т. к. ее х-во было менее связано с крепостнич. пережитками, рутиной и патриархальщиной. Т. о., влияние А. к. на помещичье и крест. х-во было различным, но в целом кризис ускорил ломку натуральных отношений, усилил развитие капитализма в с. х-ве России.

Лит.: Ленин В. И., Развитие капитализма в России, Соч., 4 изд., т. 3; его же, Капитализм в сельском х-ве, там же, т. 4; Любошиц Л. И., Вопросы марксистско-ленинской теории агр. кризисов, М., 1949; Лященко П. И., Русское зерновое х-во в системе мирового хозяйства, М., 1927; Влияние урожаев и хлебных цен на нек-рые стороны рус. нар. х-ва, т. 1—2, СПБ, 1897; Егиазарова Н. А., Аграрный кризис конца XIX в. в России, [М.], 1959.

И. Д. Ковальченко. Москва.

АГРА́РНЫЙ СОЮ́З (Maalaisliitto) — бурж. политич. партия Финляндии. Осн. в 1906 (до 1908 наз. Союзом сельского населения Финляндии). Объединяет часть крупных землевладельцев и кулачество, пользуется также влиянием среди средних и значит. части мелких крестьян. В начале своей деятельности была радикальной партией мелких землевладельцев, выступавшей в защиту интересов малоземельных крестьян и торпарей (мелких арендаторов). После подавления рабочей революции в Финляндии (1918) и возникновения в результате бурж. агр. реформы значит. кулацкой прослойки в финской деревне стала защищать гл. обр. интересы помещиков и кулачества. В 1918—44 А. с. находился под влиянием Коалиционной партии, выражающей интересы крупных капиталистов и земледельцев, и, участвуя почти во всех пр-вах, поддерживал проводившийся ею реакц. курс. В этот период среди членов А. с. неоднократно проявлялось недовольство политикой руководства партии (в 30-х гг. из А. с. вышли мн. крестьяне, объединившиеся в 1936 в прогрессивную Партию мелких землевладельцев и сельского населения; в 1943—44 ряд видных членов А. с. примкнул к т. н. «мирной оппозиции»). На парл. выборах 1945, состоявшихся после выхода Финляндии из 2-й мировой войны, А. с. потерял значит. число голосов и оказался перед необходимостью пересмотреть свою политич. линию прежде всего в вопросах внеш. политики. В руководство союзом пришли умеренные и левые элементы, выступавшие с требованием осуществления добрососедской политики в отношении СССР. Эта политика позволила левому крылу партии значительно упрочить свое положение и добиться распространения своего влияния на большинство партии. Большую роль в определении внешнеполитич. линии А. с. как линии дружбы с СССР в послевоен. период сыграл У. *Кекконен*, бывший до избрания на пост. президента (1956) одним из лидеров союза. В 1946—48 представители А. с. и С.-д. партии совм. с представителями *Демократического союза народа Финляндии* (ДСНФ) входили в пр-во демократич. сотрудничества, возглавлявшееся М. Пеккала. В 1948 А. с. вслед за С.-д. партией расторг соглашение о сотрудничестве с ДСНФ. Осн. партнером А. с. в правительств. кабинетах Финляндии после 1950 является С.-д. партия. Проводимая руководством А. с. внеш. политика пользуется поддержкой крестьянства, в то же время экономич. политика партии, фактически направленная на защиту интересов крупных землевладельцев и промышленников, вызывает растущее недовольство рядовых членов из числа мелких крестьян и обостряет противоречия внутри А. с. На выборах 1958 А. с. потерял более 35 тыс. голосов и получил в сейме 48 мест из 200 (в 1907 А. с. имел в сейме 9 мест, в 1919—42, в 1939—56, в 1945—49, в 1954—53). В 1960 в А. с. насчитывалось 313 тыс. членов (включая молодежные и женские орг-ции). ЦО — газ. «Maakansa».

Лит.: Попов Д. И., Финляндия, М., 1957; Kantola L., Puolueiden luokkaolemus ja pyrkimykset, «Kommunisti», 1955, №. 12, s. 668—73; Bonsdorff G., Suomen poliittiset puolueet, Hels., [1957]. *В. Г. Смирнов.* Москва.

АГРАХА́РА — земельное владение в ср.-век. гос-вах Индии, предоставлявшееся одному лицу или группе лиц за гос., благотворит. или религ. заслуги. Собственниками А. чаще всего были брахманы, а также члены военно-земледельч. каст. А. состояла обычно из одной деревни. Владение ею не было связано с несением гос. службы или уплатой налогов. Если собственников было много, они составляли своеобразную общину, периодически разделяя между собой по определенным долям общий доход с деревни или землю. Они эксплуатировали труд арендаторов, а также «неприкасаемых», к-рые находились на положении полурабов. Доли, принадлежавшие отдельным собственникам, наследовались и могли отчуждаться ими. А. были распространены в Индии с древности до английского завоевания в сер. 18 в.

АГРЕ́ССИЯ — нападение одного гос-ва на другое в целях захвата его территории, ликвидации независимости, порабощения населения; является проявлением реакц. политики господств. класса эксплуататорских гос-в, ведет к развязыванию захватнич. войн. В эпоху империализма А. стала непременной составной частью политики империалистич. держав, стремящихся к мировому господству и колониальному порабощению др. народов. Кроме вооруж. А., совр. междунар. практике известны также понятия косвенной, экономич. и идеологич. А. Примеры вооруж. А.: интервенция империалистич. гос-в против Сов. России в 1918—22, нападение Японии на Китай в 1931, нападения гитлеровской Германии на страны Европы в 1939—40 и на СССР в 1941, война США и их союзников против КНДР в 1950—53, амер. вооруж. интервенция против Гватемалы в 1954, нападение Англии, Франции и Израиля на Египет в 1956, вооруж. интервенция США против Кубы в 1961, А. Франции против Туниса в 1961 и др.

Инициатива разработки определения А. принадлежит СССР. В тревожной обстановке кануна 2-й мировой войны СССР, движимый стремлением к миру и безопасности всех народов, выступил с предложением об определении А., представив в 1933 на конференцию по разоружению «Декларацию об определении нападающей стороны». Согласно сов. предложению, нападающим в междунар. конфликте должно признаваться гос-во, если оно совершит первым одно из следующих действий: объявит войну др. гос-ву; если его вооруж. силы, хотя бы и без объявления войны, вторгнутся на территорию др. гос-ва; если его сухопутные, морские или возд. силы бомбардируют территорию др. гос-ва или сознательно атакуют суда или возд. суда этого последнего или если они будут высажены или введены в пределы др. гос-ва без разрешения пр-ва последнего или нарушат условия такого разрешения, в частности в отношении времени или расширения р-на их пребывания; если оно установит морскую блокаду берегов или портов другого гос-ва. Сов. предложение об определении нападающей стороны было в осн. принято Комитетом по вопросам безопасности в форме Акта об определении А. Хотя окончат. решения по этому акту на конференции не было вынесено, он был положен в основу Лондонских конвенций об определении А., заключенных СССР в 1933 с 11 гос-вами. Многие положения этих конвенций были воспроизведены в Саадабадском пакте 1937, в Межамериканском договоре о взаимной помощи 1947 и в ряде других междунар. актов. В Пакте о Балканской Антанте 1934 имеется прямая ссылка на Лондонские конвенции. Т. о., основанное на сов. предложении определение А. получило междунар. признание. После 2-й мировой войны вопрос об определении А. по инициативе СССР был поставлен в ООН и обсуждался на 5-й (1950), 6-й (1951), 7-й (1952), 9-й (1954) и 12-й (1957) сессиях Генеральной Ассамблеи ООН и в спец. комитетах, создававшихся в 1953, 1956 и 1959. В 1950 СССР представил в ООН проект определения А., дополнив перечень актов вооруж. нападения, предусмотр. предложением 1933, положением, согласно к-рому актом А. является поддержка к.-л. гос-вом вооруж. банд, к-рые, будучи образованными на его территории, вторгнутся на территорию др. гос-ва, или отказ, несмотря на требование гос-ва, подвергшегося вторжению, принять на своей территории все зависящие от него меры для лишения названных банд всякой помощи или покровительства. Кроме определения вооруж. А., в сов. проекте, дополненном в 1953, содержались также определения косвенной, экономич. и идеологич. А. В ООН осн. положения сов. предложения об определении вооруж. А. получили поддержку многих гос-в. Против принятия

определения А. выступает возглавляемая США группа империалистич. гос-в, проводящих или поддерживающих агрессивную политику.

Попытки запретить А. и объявить ее междунар. преступлением были предприняты в разработанных еще в период существования Лиги наций проекте договора о взаимопомощи от 15 авг. 1923 и в Женевском протоколе о мирном разрешении междунар. споров от 2 окт. 1924, однако оба эти документа не получили общеобязат. силы. Первым многосторонним договором о запрещении А., получившим обязат. силу, был Пакт Келлога-Бриана (1928). Запрещение А. приобрело значение общепризнанного и юридически обязательного для всех гос-в принципа после 2-й мировой войны в результате принятия Устава ООН, в разработке к-рого активное участие принимал СССР. Устав ООН обязывает членов ООН воздерживаться в междунар. отношениях от угрозы силой или ее применения против терр. неприкосновенности или политич. независимости любого гос-ва или к.-л. др. образом, несовместимым с целями ООН. Квалификация А. как тягчайшего междунар. преступления содержится в уставах Нюрнбергского и Токийского междунар. военных трибуналов, осн. принципы к-рых подтверждены Резолюцией Генеральной Ассамблеи ООН от 11 дек. 1946. Однако на практике установленный в междунар. праве принцип запрещения А. часто нарушается империалистич. гос-вами.

В. А. Романов. Москва.

АГРИГЕ́НТ, Акраганта (лат. Agrigentum, греч. Ἀκράγας),— др.-греч. город на юж. побережье Сицилии; дорийская колония, осн. родосцами из Гелы ок. 582 до н. э. Расцвет — в 6—5 вв. (в А. жили Пиндар, Эсхил, Симонид; постройки — храмы Зевса, Юноны, Конкордии). В 405 разрушен карфагенянами; вновь отстроен Тимолеоном (341). Во время 1-й Пунич. войны в 262 был захвачен римлянами. А.— один из осн. центров 1-го *Сицилийского восстания рабов* 137—132 до н. э. На месте А. находится совр. итал. город Агридженто.



Храм Юноны Лацинии.

Лит.: Marconi P., Agrigento. Topografia ed arte, Firenze, 1929.

АГРИ́КОЛА — см. *Юлий Агрикола*, Гней.

АГРИ́КОЛА (Agricola), Георг [наст. фам. — Бауэр (Bauer); лат. agricola — земледелец, перевод нем. слова Bauer] (24. III. 1494—21. XI. 1555)—нем. ученый. В 1527—33, живя (в качестве гор. врача) в г. Яхимове (Чехия) — крупном центре горнорудной и металлургич. пром-сти — и выезжая в др. важные р-ны горного дела (в Тюрингию, Силезию, Моравию, Гарц), изучал горное дело и металлургию. В 1533 переселился в г. Хемниц (Саксония). В 1550 окончил свой труд «О горном деле и металлургии, в 12 книгах» («De re metallica libri XII»; впервые вышел на лат. яз. в 1556, на нем.—в 1557). Соч. А.— источник первостепенной важности для изучения развития производит. сил, техники горного дела, условий труда рабочих, уровня научно-технич. мысли в Центр. Европе сер. 16 в. А. был членом городского совета и бургомистром (в 1546, 1547, 1551, 1553) Хемница. Историограф герцогов саксонских.



Доменные печи. Гравюра из книги Г. Агриколы «De re metallica...». Изд. 1556.

Соч.: Ausgewählte Werke, Bd 1—6, B., 1956—61; Zwölf Bücher vom Berg und Hüttenwesen..., 2 Aufl., Stut., 1953.

Лит.: Шухардин С. В., Георгий Агрикола, М., 1955 (библ.), Georgius Agricola, 1494—1555. Zu seinem 400 Todestag..., B., 1955; Herlitzius E. G., Agricola, B., 1960.

АГРИ́КОЛА (Agricola), Микаэль (наст. фам.—Симонсон) (ок. 1508—9. IV. 1557) — основоположник финского лит. яз., деятель лютеранской реформации в Финляндии. Сын рыбака; происхождение спорно (швед или финн). В 1536—39 учился в Виттенбергском ун-те у Лютера и Меланхтона. В 40-х гг., являясь фактически главой финской церкви, провел реформацию. С 1554 — епископ Абоской епархии. В 1556—57 участвовал в шведском посольстве в Москву. Основными трудами А. явились переводы на финский яз. ряда произведений христианской лит-ры. Эта работа была связана с разработкой А. фин. лит. языка. А. принадлежат первые печатные изд. на фин. яз., в т. ч. первый букварь (ABC Kiria, 1542), перевод краткого лютеровского катехизиса, ряда молитвенников, Нового завета (Se Wsi Testamenti, 1548), части Ветхого завета (1551—52), псалтыри. Переводы А. сопровождены очерками истории Финляндии, ее культуры, языч. религии, календарем и сводкой агрономич. сведений.

Лит.: Tarvainen O., Aaumun mies. Mikael Agricolan elämä ja työ, Hels., [1957]. *А. С. Кан.* Москва.

АГРИ́КОЛА (Agricola), Рудольф [собственно — Гюисман, голл.— Хёйсман (Huysman), Рулоф] (ок. 1443—окт. 1485)— один из ранних представителей нем. гуманизма. Уроженец Гронингена. Учился в Эрфурте, Кёльне, в 1468—79 жил в Италии. С 1483 преподавал в Гейдельбергском ун-те. Отличался большой разносторонностью интересов (философия, знание языков — древних и живых, широкая педагогич. деятельность, занятие музыкой, живописью и др.). Известен не столько своими соч., сколько как лектор и пропагандист идей гуманизма.

Соч.: Rodolphi Agricolae... lucubrationes... per Alardum Aemstelredamum emend., Bd 1—2, Coloniae, 1539.

Лит.: Joum G., Rudolf Agricola..., Paderborn, 1893.

АГРИ́ППА — см. *Випсаний Агриппа.*

АГУ́ДА (1068—1123)— основатель и первый император [1115—23] чжурчжэньского гос-ва *Цзинь* в Сев. и Сев.-Вост. Китае. Завершил объединение чжурчжэньских племен, начатое его отцом Янкэ, главой рода Ваньянь. В 1113 А. поднял восстание против господства *киданей*, данниками к-рых являлись чжурчжэни. Нанеся ряд поражений киданьским войскам и захватив часть терр. киданьской империи *Ляо*, А. провозгласил себя императором под именем Минь и основал гос-во Цзинь.

АГУ́ЛЫ — народность; живут на Ю.-В. Даг. АССР (Агульский и Курахский р-ны). Числ. 7 т. ч. (1959). Язык — агульский, относится к лезгинской группе

языков. В этнич. отношении близки *лезгинам*. Сохраняется разделение А. на 4 группы (живут в 4 ущельях): агулдере, курахдере, хушандере и хюкдере.

Лит.: Народы Дагестана, Сб. под ред. М. О. Косвена и Х.-М. О. Хашаева, М., 1955.

АГУ́НГ (Agung), Чакракусума Нгабдуррахман — султан [1613—45] *Матарама* (Индонезия). В период интенсивной голл. экспансии на Яве стремился возродить империю *Маджапахит*. В результате войн подчинил Центр. и Вост. Яву, о. Мадуру; Палембанг и Банджермасин стали его вассалами. Голл. Ост-Индская компания препятствовала объединению Явы под властью А., в войнах с ней в 1628—29 А. потерпел поражение. Провел ряд реформ в управлении гос-вом: введение импортных пошлин, налога на торговцев и владельцев рисовых полей; передача уголовных дел и дел по вопросам наследования мусульм. духовенству. А. присвоил себе титул сусухунана («тот, кому все повинуются»). При А. Матарам достиг наивысшего могущества. Объединение А. Явы при наличии угрозы голл. завоевания носило прогрессивный характер.

АГУ́НГ АБДУЛФАТА́Х (Abdulfatah Agung) (ум. 1692) — султан [1651—82] *Бантама* (Индонезия). Всемерно поощрял внешнюю торговлю, из к-рой извлекал большие прибыли. В годы его правления были налажены торг. связи с купцами из стран Европы и Азии. Привлекал ко двору европ. советников, провел ряд реформ, особенно стремился преобразовать и укрепить армию и флот. Понимая, что торг. конкуренция с голл. Ост-Индской компанией неизбежно приведет к борьбе, искал помощи у Англии и Османской империи, предлагая заключить союз. Династич. борьба с наследным принцем *Абдулкахаром* переросла в войну с голл. Ост-Индской компанией, т. к. принц призвал на помощь голландцев. В результате А. А. был смещен с престола и выслан в Батавию, где умер в заключении.

АГУ́С САЛИ́М (Agus Salim) (1884—1954) — политич. деятель Индонезии. Один из организаторов и лидеров *Сарекат ислама* и его представитель в фолькспрааде. В 1946—47 — зам. мин. иностр. дел, в 1947—1949—мин. иностр. дел Республики Индонезии. Возглавлял индонез. миссию в страны мусульм. Востока в 1946, представлял Республику Индонезию на межазиатской конференции в Дели в 1947.

АГЭ́, а г а (аға), — заимствованное в кон. 16 в. у турок наименование боярского чина в феод. Валахии и Молдове (Молдавии). В Валахии в 17 в. А. — командующий пехотой и начальник княж. охраны, в 18—19 вв. — воен. губернатор и нач. полиции Бухареста. В Молдове в 18—19 вв. А.— нач. полиции г. Яссы.

«АД»— террористич. орг-ция *ишутинцев* в России 60-х гг. 19 в.

АДА́Д — бог грозы, ветра и дождя, почитавшийся в *Вавилонии* и *Ассирии*, а также в Др. Сирии у арамеев (под именем Хадад) и Др. Палестине у хананеев (под именем Адду); соответствует шумерскому Иškуру. Изображался с молотом в одной руке и пучком молний в другой.

Лит.: Jastrow M., Die Religion Babyloniens und Assyriens, Bd 1—2, Giessen, 1905—12.

АДА́Й — казахское племя. См. *Казахи*.

АДАЛЬБЕ́РТ БРЕ́МЕНСКИЙ (Adalbert von Bremen) (ок. 1000 — 16. III. 1072) — нем. церк.-политич. деятель, архиепископ гамбургско-бременский (с 1043), папский легат и викарий (с 1053) на С. Европы. Распространяя христианство, стремился к созданию сильного сев. патриаршества и княжества, но безуспешно. В 1063—66 — один из регентов, с 1069 — в числе ближайших советников имп. Генриха IV. Жизнеописание А. Б. оставил *Адам Бременский*.

Лит. см. при ст *Адам Бременский*.

АДАЛЬБЕ́РТ МАГДЕБУ́РГСКИЙ (Adalbert von Magdeburg) (ум. 20. VI. 981) — нем. церк.-политич. деятель и хронист. В 961 А. М. — монах из Трира— был послан герм. королем Оттоном I ко двору киевской княгини Ольги, чтобы распространить католичество в Киевской Руси, но уже в 962, не достигнув успеха, должен был вернуться в Германию. С 966 — аббат в Вейсенбурге (Эльзас); написал продолжение хроники *Регинона Прюмского* (с 907 до 967). Поставленный в 968 во главе Магдебургского архиепископства, стал одним из гл. проводников нем. захватнич. политики в слав. землях.

Соч.: Reginonis abbatis Prumiensis chronicon cum continuatione Treverensi, в Scriptores rerum Germanicarum, hrsg. F. Kurze, Hannoverae, 1890, —нем. пер. в Geschichtschreiber der deutschen Vorzeit, 2 Gesamtausg., [Bd] 27, 28, Lpz., 1939.

Лит.: Рамм Б. Я., Папство и Русь в X—XV веках, М.—Л., 1959; Uhlirz K., Geschichte des Erzbistums Magdeburg..., Magdeburg, 1887.

АДАЛЯ́Т (букв.— справедливость) — первая политич. организация иран. пролетариата. Создана в мае 1917 рабочими, работавшими в Баку и в большинстве своем являвшимися выходцами из Иранского Азербайджана (в 1916 существовала как с.-д. группа). Организаторы — Асадулла Гафар-заде, Бахрам Агаев, Курбан Садык-заде и др. Орг-ции А. были созданы среди рабочих в Азербайджане, Ср. Азии, Астрахани и на терр. Ирана. В 1920 орг-ции А. в Азербайджане и Средней Азии слились с местными коммунистич. орг-циями. На терр. Ирана к 1920 орг-ции А. существовали нелегально в Тебризе, Тегеране, Реште, Энзели, Зенджане, Ардебиле и нек-рых др. городах. В них входили рабочие, ремесленники, мелкая городская буржуазия. Осн. требования этих орг-ций А. (опубликованы в марте 1920): борьба с англ. империализмом, шахским пр-вом и феодалами и передача земель крестьянам. В апреле — мае 1920 в связи с подъемом нац.-освободит. движения легализовались орг-ции А. в Иранском Азербайджане и Гиляне. На 1-м съезде иран. орг-ции А. (22—24 июня 1920 в Энзели) объединились в Иранскую коммунистическую партию.

АДА́М БРЕ́МЕНСКИЙ (Adam von Bremen) (ум. после 1081)— северогерм. хронист. Приближенный архиепископа *Адальберта Бременского*. Автор историко-географич. труда «Деяния гамбургских епископов» (ок. 1075, в 4 кн., на лат. яз.), основанного на хрониках, монаст. анналах, док-тах из архива Бременского архиепископства, а также на устных сведениях. Соч. дает сведения о завоевании Саксонии Карлом Великим и ее христианизации, о Гамбургско-Бременском архиепископстве (до 1072), содержит биографию Адальберта Бременского. Значит. интерес представляют сведения о нравах и обычаях прибалт. племен. Большую ценность имеет 4-я книга — «Описание северных островов» — историко-географич. описание Дании, Норвегии, Швеции, Исландии, Гренландии.

Публ.: Magistri Adami Bremensis Gesta hammaburgensis ecclesiae pontificum, 3 Aufl., hrsg. von B. Schmeidler, Hannover — Lpz., 1917.

Лит.: Günther S., Adam von Bremen, Prag, 1894; Schmeidler B., Hamburg-Bremen und Nordost-Europa vom 9 bis 11. Jahrhundert, Lpz, 1918. *С. А. Палей.* Москва.

А́ДАМС (Adams), Джон (19. X. 1735 — 4. VII. 1826) — гос. деятель США. Участвовал в 1-м и 2-м Континентальных конгрессах представителей англ. колоний в Сев. Америке. В 1780 был направлен в Гаагу, в 1782 добился признания Нидерландами независимости США. Участвовал в переговорах, закончившихся подписанием *Версальского мирного договора 1783* США с Англией, был первым посланником США в Англии (1785—88). По возвращении на родину стал одним из лидеров федералистов. В 1789—97 — вице-президент. В 1797—1801 — президент США. Президентство А. было отмечено принятием в 1798 закона «о чужестранцах», направленного против революц. эмиграции из

Франции и Ирландии, и закона «о подстрекательстве», грозившего тюремным заключением за критику действий пр-ва; преследованиям подвергалась прогрессивная печать. С 1801 участия в политич. жизни не принимал.

Лит.: Ефимов А. В., Очерки истории США, 2 изд., М., 1958, гл. 2; Familiar letters of John Adams and his wife Abigal Adams during the revolution, N. Y., 1876; Morse J. T., John Adams, Boston — N. Y., 1912.

АДАМС (Adams), Джон Куинси (11. VII. 1767—23.II. 1848) — амер. гос. деятель и дипломат. Сын президента Дж. *Адамса*. В 1803 был избран в сенат. В 1809—14— первый посланник США в Петербурге, содействовал упрочению рус.-амер. отношений. В 1814 принял участие в выработке Гентского договора, завершившего *англо-американскую войну 1812—14*. В 1815—17— посланник США в Лондоне. В 1817—24—гос. секретарь. В 1819 заключил договор с Испанией о передаче США Флориды, к-рая уже ранее была фактически захвачена США. Сформулировал ряд положений внешней политики США, известных под назв. «доктрины Монро» (см. *Монро доктрина*). В 1825—29 — президент США. В интересах пром. буржуазии ввел высокий покровительств. тариф (1828), вызвавший недовольство плантаторов и фермеров. Потерпел поражение на президентских выборах 1828. Выступал в конгрессе против рабства.

Соч.: Memoirs..., comprising portions of his diary from 1795 to 1848, ed. by C. F. Adams, v. 1—12, Phil., 1874—77; The american secretaries of state and their diplomacy, ed. by S. F. Bemis, v. 4, N. Y., 1927.

АДАМС (Adams), Самюэл (27. IX. 1722 — 2. X.1803)— амер. политич. деятель и публицист, один из организаторов освободит. борьбы в сев.-амер. колониях Англии. В 1743 выступил с диссертацией, в к-рой развил тезис «о законности сопротивления верховным магистратам». Руководитель революц. орг-ции *Сыны свободы*. Был в числе инициаторов созыва 1-го Континентального конгресса (1774) (см. *Континентальные конгрессы*). Основатель Корреспондентского к-та в Бостоне (1772), по образцу к-рого во всех англ. колониях возникли *корреспондентские комитеты*, превратившиеся в центры революц. борьбы. А. высказался за одобрение конституции 1787 лишь при условии включения в нее Билля о правах. В 1794—97—губернатор штата Массачусетс.

Соч.: The writing, ed. by H. A. Cushing, v. 1—4, N. Y., 1904—08.
Лит.: Hosmer J. K., Samuel Adams, Boston — N. Y., 1917.

АДА́НСКАЯ КОНФЕРЕ́НЦИЯ 1943 — происходила 30—31 янв. во время 2-й мировой войны в г. Адана (Турция). В конференции участвовали премьер-министр Великобритании У. Черчилль и президент Турции И. Инёню. В ходе А. к. были рассмотрены вопросы англо-тур. отношений и положения в Европе, достигнуто соглашение о воен. помощи Турции со стороны Великобритании и США и подчеркнута незыблемость англо-тур. союза, предусмотренного соглашением 1939. Обе стороны констатировали, что Великобритания относится к политике Турции «с полной симпатией и пониманием», и заявляли об «идентичности взглядов» по всем осн. вопросам, касающимся положения в Европе «и особенно в тех районах, в которых Турция непосредственно заинтересована». Черчилль на А. к. стремился добиться вступления Турции в войну на стороне союзников и обеспечить ее поддержку своим планам (замены открытия второго фронта в Зап. Европе вторжением на Балканы с тем, чтобы создать для Великобритании выгодные политич. позиции в этом районе до появления там Сов. Армии). Однако германо-тур. сотрудничество, имевшее место как до А. к., так и после нее, привело к тому, что уже в нач. 1944 поставки вооружения в Турцию Англией и США были прекращены; т. о., результаты А. к. фактически были аннулированы.

АДА́Т (араб. — обычай) — обычное право у мусульм. народов, противостоящее духовному праву — шариату. Многие нормы А. сложились в условиях господства родоплеменных отношений (кровная месть, побратимство и т. д.). В образовании и развитии А. важную роль играли решения третейского суда и постановления сходки сел. общины. Различие местных условий обусловило крайнее разнообразие А. Нормы А., в известной степени воплощавшие демократич. начала, с развитием феод. отношений утратили свой первоначальный характер и как феод. право широко использовались для эксплуатации трудящихся.

Лит.: Ковалевский М. М., Закон и обычай на Кавказе, т. 1—2, М., 1890; Леонтович Ф. И., Адаты кавказских горцев. Мат-лы по обычному праву Сев. и Вост. Кавказа, т. 1—2, О., 1882—83 (Из Зап. Новоросс. ун-та, т. 35 и 37); Мат-лы по обычному праву кабардинцев. Первая пол. XIX в., Нальчик, 1956. *А. С. Омаров.* Махачкала.

АДА́ШЕВ, Алексей Федорович (ум. в 1561)— рус. гос. деятель. Происходил из костромских дворян, связанных родством с моск. боярством. С конца 40-х гг. 16 в. — один из руководителей пр-ва *Избранной рады*, образовавшегося в результате роста антифеод. движения в стране и проводившего политику компромисса между всеми прослойками класса феодалов, выгодную прежде всего дворянству. А. явился проводником этой политики, способствуя осуществлению важнейших реформ, укреплявших центр. власть (Судебник 1550, оформление *приказов*, отмена *кормлений*, воен. и финанс. реформы). А. был начальником *Челобитного приказа* и постельничим, ведавшим личным архивом царя Ивана IV и хранившим печать «для скорых и тайных дел». Руководил работой по составлению офиц. разрядной книги и «государева родословца», редактировал мат-лы офиц. летописи — «Летописца начала царства».

Сторонник активной внеш. политики в отношении тат. ханств, А. руководил дипломатич. подготовкой присоединения Казанского и Астраханского ханств; возглавлял инженерные работы во время осады Казани в 1552. Совместно с И. М. *Висковатым* вел дипломатич. подготовку *Ливонской войны 1558—83* и ведал внеш. сношениями России в первые годы войны. Способствовал заключению невыгодного для России перемирия с Ливонией весной 1559. В мае 1560 был послан воеводой в Ливонию. А. противился дальнейшей активизации Ливонской войны, а также усилению влияния Захарьиных — родственников царицы, что могло явиться поводом для его опалы. В 1560 был заключен под стражу в Юрьеве (Тарту), где и умер. Гл. причина падения А. была в том, что политика «Избранной рады» перестала соответствовать интересам дворян—социальной опоры Ивана IV, а сам А. постепенно сблизился с боярской реакц. группировкой.

Лит.: Бахрушин С. В., «Избранная рада» Ивана Грозного, в кн.: Науч. труды, т. 2, М., 1954; Шмидт С. О., Правительств. деятельность А. Ф. Адашева, «Уч. зап. МГУ», 1954, в. 167; Смирнов И. И., Очерки политич. истории Рус. гос-ва 30—50-х гг. XVI в., М.—Л., 1958; Зимин А. А., И. С. Пересветов и его современники, М., 1958; его же, Реформы Ивана Грозного, М., 1960. *С. О. Шмидт.* Москва.

АДА́ШЕВ, Даниил Федорович (ум. ок. 1562—63) — рус. военачальник; брат А. Ф. *Адашева*. С февр. 1559— окольничий. Участник казанских войн, в 1553—54 подавлял восстания в Поволжье. Во время *Ливонской войны 1558—83* участвовал во взятии Нарвы (1558) и др. В февр. — сент. 1559 — первый воевода войск, посланных в Крым. С 8-тыс. войском спустился по Днепру от Кременчуга к Черному м., захватил 2 тур. корабля, высадился на зап. побережье Крымского п-ова, разбил татар и освободил из плена многих русских и литовцев. В 1560 А.— нач. артиллерии в Ливонии; в том же году вместе с братом попал в опалу. Был казнен с малолетним сыном и родственниками.

Лит. см. при ст. *Адашев* А. Ф.

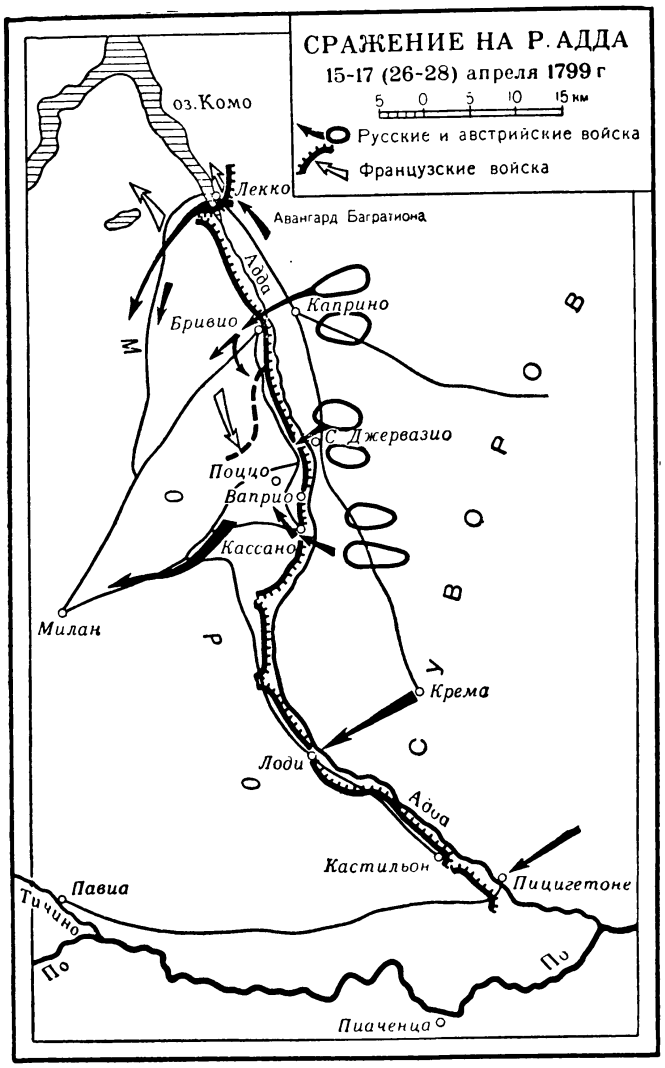

АДВЕНТИ́СТЫ (от лат. adventus — пришествие)— протестантские сектанты, считающие смыслом жизни человека и высшим его долгом ожидание «вторичного пришествия Христа» на землю. Основатель секты — баптистский проповедник У. Миллер (1782—1849) предсказывал пришествие Христа на 1843, затем на 1847. Секта А. возникла в 30-х гг. 19 в. в США в среде мелкой буржуазии, искавшей в новом религ. учении утешение от социальных бедствий, обрушившихся на нее в связи с развитием капитализма, а затем и империализма. Мистич. учение А. носит пессимистич. характер, парализуя волю трудящихся к борьбе за социальное освобождение. Догматика А. в осн. сходна с баптистской. Наиболее крупной организацией А. является секта «адвентисты седьмого дня» (празднующие субботу как день отдыха). По церк. статистике, в 1958 в США насчитывалось более 332 тыс. А., из к-рых 295 тыс. — члены секты «адвентисты седьмого дня»; в 1958 во всем мире А. было 1 млн. 119 тыс.; миссионерская деятельность осуществляется во многих странах. Центр А.— в Вашингтоне. Адвентизм используется как средство идеологич. экспансии США.

В Р о с с и и А. (гл. обр. «адвентисты седьмого дня»— «субботники») появились в 80-х гг. 19 в. среди нем. колонистов б. Таврической губ., народов Кавказа, Прибалтики, Сибири. В 1908 А. создали самостоят. союз А. России (в 1911—4 тыс. чел.). К Окт. революции А. отнеслись враждебно и в годы гражд. войны выступали на стороне контрреволюции. Долго не признавали Сов. власть и саботировали ее политику.

Лит.: С а д о в с к и й Т. Г., Я отрекаюсь!, Владивосток, 1959; К л и б а н о в А. Л., Адвентисты, [М.], 1931; Ф р и з е н Г. и Р е й н м а р у с А., Адвентисты, М., 1930; M u e l l e r W., Die Adventisten..., Hamb., [1947]; O l s e n M. E., A history of the origin and progress of seventh-day adventists, Wash., [1925]; C l a r k E. T., The small sects in America, N. Y., [1949]; Year book of the seventhday adventist denomination, Wash., 1883.

Н. М. Гольдберг. Ленинград.

А́ДДА (Adda)—лев. приток р. По (Италия), на к-ром 15—17 (26—28) апр. 1799 произошло сражение между союзными австр. и рус. войсками под команд. А. В. Суворова (ок. 43 т. ч.) и войсками франц. Директории под команд. сначала ген. Шерера, а затем ген. Ж. В. Моро (ок. 28 т. ч.) во время войны 2-й коалиции (Австрии, Англии, России) против Франции. Союзники 16 апр. форсировали А. у Треццо и у Кассано и, преследуя противника, 18 апр. заняли Милан. Франц. армия потеряла убитыми и ранеными 2,5 т. ч. и пленными 5 т. ч. Потери союзных войск — ок. 2,5 т. ч. Победа на А. определила успех союзных войск во всей итал. кампании (см. *Итальянский поход Суворова 1799*).

Лит.: А. В. Суворов. Сб. док-тов, т. 4, М., 1953 (в приложении — наиболее подробная библиография на рус. яз.); М и л ю т и н Д. А., История войны 1799 года между Россией и Францией в царств. имп Павла I, т. 1—3, 2 изд., СПБ, 1857.

А́ДДИНГТОН (Addington), Генри, лорд С и д м у т (Sidmouth) (30. V. 1757—15. II. 1844), — англ. гос. деятель. В 1783 был избран в парламент от партии тори. В 1801—04 — премьер-министр. В 1802 пр-во А. заключило Амьенский мир с Францией. В 1813—21— мин. внутр. дел в кабинете Ливерпула. Проводил политику жестокого подавления выступлений луддитов, санкционировал кровавую расправу над участниками массового митинга, собравшегося 16 авг. 1819 в Манчестере (см. «*Питерлоо*»). В том же году провел ряд чрезвычайных законов, направленных против свободы слова, собраний и печати (т. н. «акты о затыкании рта»). С 1824 отошел от политич. деятельности.

Лит.: P e l l e w G., The life and correspondence of right, honorable Henry Addington, first viscount Sidmouth, v. 1—3, L., 1847.

АДДИ́С-АБЕ́БА (по-амхарски — новый цветок)— столица Эфиопии. Начало городу было положено в 1885. Свое название получил в 1887. Ок. 400 т. ж.



Аддис-Абеба. В центре города.

(1958). Торгово-трансп. и растущий пром. и культурный центр. Исходный пункт ж. д. на порт Джибути (Франц. Сомали), узел шоссейных дорог и авиалиний. Имеется ряд пром. предприятий. Высшие уч. заведения. Нац. б-ка, при ней — Музей древностей, археологич. секция и Музей археологии. С 1958 — постоянная резиденция Экономич. комиссии ООН по делам Африки.

Лит.: Guide book of Ethiopia, Addis-Ababa, 1954; «Ethiopia observer», Special issue on Addis-Ababa, 1957, v.1,№ 2.

АДДИ́С-АБЕ́БСКИЙ МИ́РНЫЙ ДОГОВО́Р — подписан 26 окт. 1896 после поражения Италии в войне

с Эфиопией (Итало-эфиопская война 1895—96). По условиям А.-А. м. д. был аннулирован Уччиальский договор 1889, Италия признавала независимость Эфиопии. Устанавливалась временная граница между Эфиопией и итал. Эритреей по рр. Мареб, Белеса, Муна. В дальнейшем эта граница, согласно итало-эфиопскому пограничному договору 1900, была признана постоянной.

Публ.: Ключников Ю. и Сабанин А., Междунар. политика новейшего времени в договорах, нотах и декларациях, ч. 1, М., 1925, с. 280; Hertslet E., The map of Africa..., 3 ed., v. 2, pt. 2, L., 1909, p. 458—59.

АДЕЛУНГ, Федор Павлович (1768—1843) — рус. историк, лингвист, библиограф. Чл.-корр. Петерб. АН (1809). Выходец из Пруссии, жил в России с 1794. Участвовал в создании *Румянцевского музея*. Составил с А. К. *Шторхом* «Систематическое обозрение литературы в России в течение пятилетия — с 1801 по 1806 год» (ч. 1—2, 1810—11), положившее начало рус. книжной статистике. А. принадлежат библиография санскритского яз., получившая мировую известность, библиография иностр. карт России с 1306 по 1699, сводный труд «Критико-лит. обозрение путешественников по России до 1700 г. и их сочинений» (изд. на нем. яз., 1846, рус. пер.— ч. 1—2, 1864). В работах А. допущены ошибки и искажения, принижено значение рус. источников и преувеличена роль иностранных, подчас недостоверных.

Лит.: РБС, т. 1, СПБ, 1896; Здобнов Н. В., История рус. библиографии до нач. XX в., 3 изд., М., 1955.

АДЕМА́Р ШАБА́НСКИЙ (Adémar, Adhémar de Chabannes) (ок. 988—1034) — франц. (лимузенский) хронист; монах в Ангулеме, затем в Лиможе. Хроника А. (в 3 кн.), одна из т. н. «местных хроник», доведена до 1028 (написана ок. 1030) и посвящена в осн. истории Аквитании; содержит сведения о ересях, в частности об *альбигойцах*.

Соч.: Chronique, éd. par J. Chavanon, P., 1897.

А́ДЕН (Aden) — область на Ю. Аравийского п-ова. Состоит из англ. колонии А. и Аденских протекторатов — Западного и Восточного. Колония А.—площ. ок. 300 *км*², нас. ок. 151 т. ч. (1959, оценка), гл. обр. арабы, а также индийцы и выходцы из стран Вост. Африки (Сомали, Кении и др.) — состоит из г. *Аден* с окрестностями, а также о-вов Курия-Мурия, Перим и др. Англ. властям А. в адм. отношении подчинен о. Камаран. До 1938 подчинялась англо-инд. пр-ву, с 1938 — коронная колония Великобритании. Протектораты—общая площ. ок. 290 т. *км*², нас. ок. 660 т. ч. (1959, оценка), в осн. арабы, — состоят из мелких эмиратов и султанатов (княжеств). Верховная власть в А. принадлежит англ. губернатору, являющемуся одновременно верховным комиссаром Англии в протекторатах.

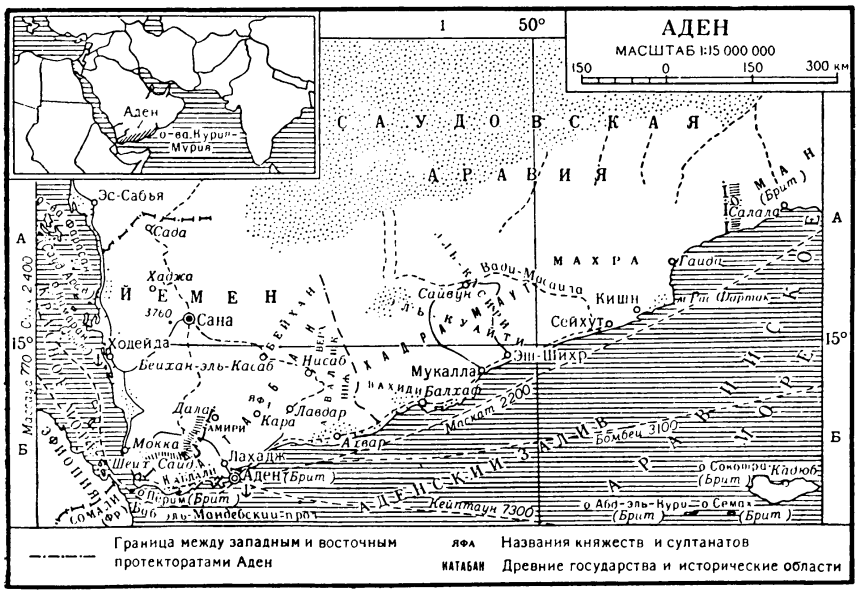

Йемен, в состав к-рого до нач. 18 в. входила терр. А., не признает колониальных захватов Англии в А. и считает его неотъемлемой частью Йеменского королевства. Эта позиция Йемена была поддержана в решениях Бандунгской конференции стран Азии и Африки (1955) и Каирской конференцией солидарности стран Азии и Африки (1957—58).

Колониальное порабощение А. началось в 1-й пол. 19 в. В 1799 Англия временно заняла о. Перим, а в 1839 оккупировала г. Аден, ставший англ. колонией и базой распространения англ. влияния в этом р-не. Укрепление позиций Англии в значит. степени облегчалось сепаратизмом феод. верхушки племен, приведшим к обособлению ряда княжеств от Йемена (Абдали, Хавашиб, Яфа, Вахиди), а также постоянными войнами между этими княжествами. На протяжении 1841—1918 всем княжествам, расположенным на терр. А., были навязаны договоры о протекторате. За признание англ. протектората князья стали получать ежегодные субсидии от Англии. В 1854 в состав колонии А. были включены о-ва Курия-Мурия, в 1857—Перим. В 1915 Англия захватила у Турции о. Камаран. В 1903—14 между Англией и Турцией была достигнута договоренность о разделе сфер влияния на Аравийском п-ове; терр. А. отходила под контроль Англии (см. *Англо-турецкая конвенция 1914*). Однако англичане до 1-й мировой войны не пользовались реальной властью во внутр. р-нах А.; во время 1-й мировой войны, когда Зап. А. был занят тур. войсками, их влияние еще более ослабло. После окончания 1-й мировой войны племена Зап. А. с помощью Йемена изгнали князей, принявших сторону англичан, и начали упорную борьбу против англ. карательных отрядов. Фактически независимыми оставались и племена внутр. р-нов Вост. А. Только к 1928 в Зап. А. и к нач. 2-й мировой войны в Вост. А. англ. колониальная администрация смогла установить свою власть. В годы 2-й мировой войны в протекторатах А. разразился голод, от к-рого умерло несколько тысяч чел.

После 2-й мировой войны в связи с ослаблением позиций англ. империализма, с ликвидацией англ. воен. баз в Египте и Ираке в результате национализации компании Суэцкого канала (1956) и Иракской революции (1958) А. стал не только осн. воен. базой Англии на араб. Востоке, но и объектом непосредственной экономич. эксплуатации. В г. Аден были построены нефтеперег. з-д, доки, мелкие предприятия пищ. и легкой пром-сти; в Зап. А. созданы хлопковые плантации; в протекторатах началась интенсивная разведка нефти.

При сохранении господства феод. отношений во внутр. областях А. в прибрежных городах и р-нах наблюдается процесс развития капитализма. Город Аден стал крупным портовым и торг.-пром. центром. Активной политич. силой стали рабочий класс и выросшая нац. интеллигенция. В городе возникли патриотич. партии (Лига сынов Юга Аравийского п-ова — Рабита абна джануб аль-джазира аль-арабийя, Единый национальный фронт—Аль-Джабха аль-Ватанийя аль-муттахида и др.), играющие важную роль в нац. движении, а также рабочие профсоюзы. Участились антиколониальные восстания племен. Народное движение (в Мукалле в 1950, Лахадже в 1951, восстания 1953 — 54 в Зап. А. и 1955 в

Хадрамауте) особенно усилилось в связи с агрессивными действиями Англии против Йемена (восстания 1957—58 в Зап. А.). Попытки англ. империалистов (начиная с 1954) создать федерацию княжеств с целью укрепить свою власть в этом р-не долгое время терпели неудачу в результате нар. движения и нежелания князей отказаться от части своих прерогатив в пользу федеральной, т. е. англ., администрации. Против планов создания федерации резко протестует Йемен, квалифицирующий их как нарушение англо-йеменских договоров 1934 и 1951. Только после арестов и низложения неугодных эмиров и султанов (напр., смещение султана княжества Абдали—Али Абд аль-Керима весной 1958) англ. империалисты осуществили в февр. 1958 создание Федерации княжеств Зап. А., в к-рую вошли 6 из 11 султанатов. В 1959 — нач. 1960 к федерации присоединились почти все княжества Зап. А. Однако движение против колониального ига продолжает нарастать (забастовки и демонстрации 1959—61 в г. Аден, восстания в Ниж. Яфе, Верх. Авалике и др. княжествах). В августе 1960 в г. Аден произошла всеобщая забастовка против попыток английских колониальных властей ограничить политические права рабочего класса.

Источн.: A collection of treaties, engagements and sanads, relating to India and neighbouring countries, comp. by C. U. Aitchison, v 11, Delhi, 1933; Arabische Texte zur Kenntnis der Stadt Aden im Mittelalter. Abū Mahrama's Abendgeschichte, hrsg. von O. Löfgren, [Bd] 1—2, Uppsala, 1936—50.

Лит.: Последние колонии в Азии, под ред. Г. Л. Бондаревского, М., 1958; Аль-Бакри С., Фи джануб аль-Джазират аль-арабия (На Ю. Аравийского п-ова), Каир, 1949; Jacob H., Kings of Arabia, L., 1923; Hamilton A., The Kingdom of Melchior. Adventure in South West Arabia, L., [1949]; Grohmann A., Südarabien als Wirtschaftsgebiet, Tl 2, Brunn, 1933; Hirsch L., Reisen in Süd-Arabien, Leiden, 1897.

Л. Н. Котлов. Москва.

А́ДЕН (Aden) — город и порт на Ю.-З. Аравийского п-ова, адм. ц. брит. владения *Аден*. Нас. 99,3 т. ч. (1955). Транзитный порт на побережье Аравийского м. Нефтепереработ., пищ., легкая пром-сть. Был известен под назв. Адана, или Асана, др.-греч. и др.-рим. географам. Входил в состав древних юж.-аравийских, а после исламизации Аравии в 7 в. — йеменских гос-в; в отдельные периоды был центром независимых княжеств. Являлся важным портом на торг. путях из Европы в Индию. После Великих географич. открытий пришел в упадок. В 16—18 вв. находился под властью йеменских имамов и тур. пашей Йемена. В 1839 был захвачен Англией и стал англ. воен.-мор. базой, значение к-рой для Англии возросло после открытия Суэцкого канала (1869), а особенно после национализации компании Суэцкого канала Египтом в 1956 и Иракской революции 1958. Служил отправным пунктом для расширения англ. владений в Юго-Зап. Аравии. После 2-й мировой войны в А. неоднократно происходили нар. антиангл. демонстрации (1947, 1954, 1956—1961).

Л. Н. Котлов. Москва.

АДЕНА́УЭР (Adenauer), Конрад (р. 5. I. 1876) — гос. деятель ФРГ. В 1901 окончил ун-т и стал адвокатом. В 1917—33— обер-бургомистр г. Кёльна. В 1920—1932—пред. прусского Гос. совета. Был в числе руководящих деятелей католич. партии «Центра». Состоял членом наблюдат. советов ряда предприятий энергетич. и угольной пром-сти, банков. С 1946 А. — пред. партии Христианско-демократич. союз (ХДС) (сначала в англ. зоне оккупации Германии, а затем во всей Зап. Германии). Связан с зап.-герм. и иностр. монополиями. После создания в сент. 1949 ФРГ— федеральный канцлер, в 1951—55 был также мин. иностр. дел. Пользуется особым доверием и поддержкой со стороны католич. церкви. А. возглавил реакц. силы Зап. Германии и положил в основу своей политики антикоммунизм. Пр-во А. подписало Парижские соглашения 1954, в соответствии с к-рыми ФРГ была принята в НАТО. Весной 1958 А. провел через бундестаг решение, предоставлявшее пр-ву ФРГ полномочия на оснащение бундесвера атомным и ракетным оружием. Политика пр-ва А. способствует возрождению в Зап. Германии милитаризма и реваншизма. С именем А. связано запрещение Коммунистич. партии Германии (1956) и др. прогрессивных организаций в ФРГ. А. ориентируется на агрессивные круги США, выступает за проведение политики «с позиции силы» в отношении СССР и других стран социалистического лагеря. Всемерно противодействует заключению мирного договора с Германией и решению на этой основе вопроса о Зап. Берлине путем предоставления ему статуса вольного города.

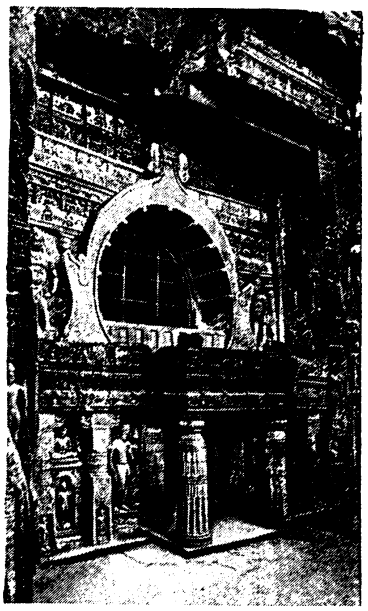

Фасад одного из пещерных храмов (чайтья № 19) в Аджанте. 6 в.

АДЖА́НТА — пещерный буддийский монастырь в шт. Махараштра. 29 высеченных в скалах пещер, созданных между 2 в. до н. э. — 7 в. н. э. Особенно замечательны росписи А. (лучшие созданы в 5—6 вв.), ярко запечатлевшие в сценах буддийских легенд жизнь народа и природу Индии, включающие также ист. (прием чалукийских послов) и жанровые сцены.

АДЖА́РСКАЯ АВТОНО́МНАЯ СОВЕ́ТСКАЯ СОЦИАЛИСТИ́ЧЕСКАЯ РЕСПУ́БЛИКА, Аджария,— в составе Груз. ССР. Расположена в юго-западной части Грузии, на самом южном побережье Причерноморья. Образована 16 июня 1921. Площ. 3,0 тыс. *км*². Нас. 245 286 [грузины (аджарцы и др.), русские, армяне и др. (1959)]; гор. нас. 110 843, сел.— 134 443. Столица — г. Батуми (82 т. ч.). А. (Аджара, Ачара) — ист. область Грузии. В груз. и визант. источниках упоминается в 10 в. н. э. Еще ранее данные о ней встречаются в арм. источниках (Мовсес Хоренаци и др.).



В 6—4 вв. до н. э. А. составляла часть зап.-груз. царства *Колхиды*, затем *Иберии*. В 4 в. н. э. А. входила в грузинское гос. объединение —*Лазику*. В 6 в. Зап. Грузия была ареной борьбы между Римом и Ираном. В 7 в. подверглась опустошит. нашествию арабов. В 9 в. А. вошла в состав кн-ва Тао-Кларджети, владетельные князья к-рого были в числе инициаторов объединения Грузии. С кон. 10 в. А. являлась частью объединенной феод. Грузии; управлялась царскими эриставами (правителями провинций). Позднее территория совр. приморской А. входила в состав гурийского мтаварства. В 11—13 вв. А. сильно пострадала во время нашествия сельджуков и монголов. В связи с ослаблением Грузии, обусловленным ростом феодальной раздробленности и междоусобной борь-

бой, большая часть А. во 2-й пол. 16 в. была захвачена Турцией. Тур. господство принесло А. разорение, грозило нац. и культурным вырождением. Турция вела торговлю пленными, проводила политику насильств. отуречивания, лишала крестьян земли. Население А. неоднократно поднималось на борьбу с захватчиками (1680, 1685, 1697, 1744, 1819, 1856), отстаивая свою самобытность и культуру. После присоединения Вост. Грузии к России (1801) А. оставалась еще во власти Турции. Лишь в результате *русско-турецкой войны 1877—78* по Берлинскому трактату (см. *Берлинский конгресс 1878*) Батум (рус. назв. города Батуми), Карс и Ардаган были присоединены к России. А. воссоединилась с Грузией, избавилась от тур. владычества, что имело прогрессивное значение. Несмотря на колонизаторскую политику царизма, А. получила более широкие возможности для роста производит. сил, приобщалась к передовой рус. культуре. С кон. 80-х гг. в А. начала развиваться пром-сть. Батум быстро превратился в один из передовых бурж. городов Закавказья, заняв важное место во внеш. торговле и пром-сти Российской империи. В 1898 в Батуме насчитывалось более 10 крупных пром. предприятий, числ. рабочих достигала 11 тыс. (гл. обр. портовые грузчики и рабочие нефтяных заводов). В 1897—1907 был построен нефтепровод Баку — Батум. В 1896 в Батуме создана первая марксистская группа, активное участие в к-рой принимали рус. с.-д. Г. Франчески и И. Лузин. В 1901 в Батуме была создана с.-д. орг-ция. 9 марта 1902 Батумский к-т РСДРП организовал крупную демонстрацию рабочих (см. *Батумская стачка и демонстрация 1902*). В период революции 1905—07 в А. происходили забастовки. В конце ноября 1905 в Батуме состоялось вооруж. выступление рабочих. В 1-ю мировую войну А. стала ареной воен. действий. После Февр. революции 1917 А. находилась под властью *Особого Закавказского комитета* — органа Врем. пр-ва. Большевистские орг-ции А. в это время вышли из подполья, организовали выпуск большевистских газет («Буревестник», «Рабочий и солдат»

Сбор апельсинов в Махвилаурском совхозе.



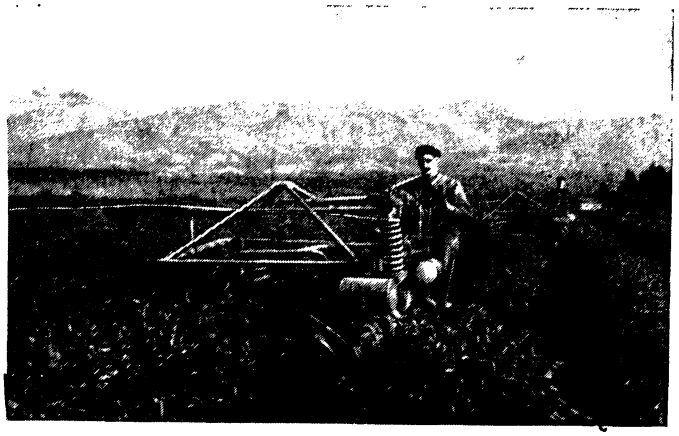

Подрезка чайных кустов в колхозе села Какути. Кобулетский район.



Батумский субтропический ботанический сад.

и др.) и стали создавать отряды Красной гвардии. С ноября 1917 в А. была установлена власть *Закавказского комиссариата*. В апр. 1918 турки захватили Батум, часть Гурии, Ахалцихе, Ардаган. С дек. 1918 по июль 1920 А. была оккупирована англ. войсками (см. *Иностранная военная интервенция на Кавказе и в Закавказье 1918—21*). Начиная с 1917 трудящиеся А. под руководством большевиков вели борьбу за победу Сов. власти.

После установления Сов. власти в Тбилиси в февр. 1921 Батуми стал последним убежищем меньшевиков, к-рые заключили тайное соглашение с Турцией. 11 марта тур. войска оккупировали Батуми. 18 марта 1921 трудящиеся А. под руководством большевиков с помощью Красной Армии установили Сов. власть. В первые годы Сов. власти была проведена национализация земли; крестьяне А. получили 6 865 дес. земли. 16 июня 1921 была создана Адж. АССР в составе Груз. ССР. В дек. 1922 Адж. АССР в составе Груз. ССР вошла в ЗСФСР. За годы Сов. власти в А. созданы развитая пром-сть и многоотраслевое социалистич. с. х-во. Совершилась культурная революция. Неграмотность в осн. ликвидирована (в 1913 в А. было 7% грамотных). Созданы нац. театры, б-ки, клубы, науч. и культурно-просветит. учреждения. 12-й съезд Советов А. 25 окт. 1937 принял новую конституцию Адж. АССР, отразившую победу социализма в республике. В годы Вел. Отечеств. войны в республике награждены орденами и медалями 19 207 чел., 5 чел. присуждено звание Героя Сов. Союза.

В республике развиты субтропич. х-во, пром-сть по переработке с.-х. сырья, нефти, а также машиностроение. По урожайности чайного листа А. занимает одно из первых мест в мире. Созданы чайные ф-ки, тунгомаслобойный и эфиромасличный з-ды, судостроительно-судоремонтные з-ды, крупная ГЭС. В с. х-ве особенно велик удельный вес цитрусовых, составляющих половину фруктовых насаждений Грузии. Батуми является крупным пром. центром и морским портом.

В А. издаются 2 респ. газеты — «Батумский рабочий» (на рус. яз.) и «Сабчота Аджара» («Советская Аджария») на груз. яз. В Батуми находятся Адж. гос. архив, краеведческий музей, музей революции, пед. ин-т и др. науч. учреждения.

Лит.: История Грузии, под ред. Н. А. Бердзенишвили, Тб., 1960; Бакрадзе Д., Археологич. путешествие по Грузии и Адчаре, СПБ, 1878; Ахвледиани Х. А., Из истории народно-освободит. борьбы в Юж. Грузии, Батуми, 1956.

საბჭოთა ხელისუფლების გამარჯვება აჭარაში. კრებული, ბათუმი, 1958; სიჭინავა ვ., ბათუმის ისტორიიდან (რუსეთთან შეერთება და სოციალურ-ეკონომიური განვითარება 1878 — 1907 წლებში). ბათუმი, 1958; ახვლედიანი ხ., სახალხო-განმათავისუფლებელი ბრძოლის ისტორიიდან სამხრეთ საქართველოში, ბათუმი, 1956, იაშვილი ვ., აჭარა ოსმალთა ბატონობის პერიოდში, ბათუმი, 1948; ჯიჯეიშვილი მ., ბრძოლა საბჭოთა ხელისუფლებისათვის აჭარაში (1917—1921 წ.), ბათუმი, 1957; სიხარულიძე ი., სამხრეთ-დასავლეთ საქართველოს ტოპონიმიკა (აჭარის ასსრ), ტ. 1—2, ბათუმი, 1958—1959.

См. также лит. к ст. *Грузинская ССР*.

М. К. Думбадзе, Н. Т. Накашидзе. Тбилиси.

АДЖА́РЦЫ, аджарели, — этнографич. группа *грузин*, проживающая в Адж. АССР. Говорят на груз. яз. До установления тур. владычества в Аджарии (с сер. 16 в.) исповедовали христианство. Экономич. и правовые ограничения, введенные тур. пр-вом для христиан, вынудили в первую очередь привилегированные сословия А. признать ислам. Несмотря на политику насильственного отуречивания, А. сохранили нац. самосознание, родной яз., самобытные формы культуры и быта. См. *Аджарская АССР* и *Грузинская ССР*.

Лит.: Бакрадзе Д. З., Очерк Чурук-су, Гурии и Аджары, предварит. отчет, «Изв. Кавказского отдела Рус. географич. об-ва», 1873—74, т. 2, Тифлис; Казбек Г. Н., Три месяца в Турецкой Грузии, «Записки Кавказского отдела Рус. географич. об-ва», 1876, кн. 10, в. 1, Тифлис.

სახოკია თ., მოგზაურობანი, თბილისი, 1950; ნიჟარაძე პ., ჯიბუტი ნ., აჭარის ასსრ, ბათუმი, 1957.

А. И. Робакидзе. Тбилиси.

АДЖАТАША́ТРУ — др.-инд. царь [ок. 493—462 до н. э.] гос-ва *Магадха*. Сын *Бимбисары*. При А. Магадха превратилась в самое сильное гос-во Сев.-Вост. Индии и стала играть ведущую роль в политич. жизни всей Сев. Индии. Долголетняя война А. с царем гос-ва Кошала закончилась победой А. и заключением брачного союза. Согласно джайнским источникам, А. разгромил сильную конфедерацию царств и республик Вост. Индии. Для борьбы с гос-вом Аванти А. основал город *Паталипутру*. Буддийская традиция рисует А. последователем *буддизма*. При А. в г. Раджагрихе состоялся первый буддийский собор. Джайнские источники говорят об А. как о последователе джайнизма.

АДЖМИ́Р, Аджмер, — город в Сев.-Зап. Индии, в шт. Раджастхан. 196,6 т. ж. (1951). Ж.-д. узел. Хлопкоочистит., хл.-бум. и трикот. пром-сть, крупные ж.-д. мастерские. Осн. в 145 Аджа Палом, вождем племени Чаухан. Династия Аджа Пала правила в А. до 11 в. В то время А. был одним из центров джайнизма. В 1024 подвергся нападению *Махмуда Газневи*. В 1192 попал под власть *Мухаммеда Гури*, а затем делийских государей. Дальнейшая история А. непосредственно связана с историей области *Аджмир*. В А. сохранились памятники могольской архитектуры. Крепость, дворцы, павильоны, искусств. озеро созданы при *Акбаре*. Во дворце Акбара — музей. Сохранилась также часть мечети с арками, покрытыми прекрасной резьбой.

АДЖМИ́Р, Аджмер, — область в Индии, в шт. Раджастхан. В ср. века А. — одно из важнейших раджпутских княжеств; возникло, по-видимому, в 7—8 вв. В 1192 А., где правил тогда популярный в Индии кн. *Притхвирадж III*, попал под власть *Мухаммеда Гури*, а затем *Делийского султаната*. В 1365—1556 А. — самостоят. кн-во, объединенное с Мерварой; между 1556 и 1560 вошел в состав гос-ва *Великих Моголов*, в нач. 18 в., в связи с распадом последнего, опять обрел самостоятельность, но в 1756 попал под власть *маратхов*. В 1818 подчинен англ. Ост-Индской компанией. По конституции 1935 преобразован в пров. Аджмир-Мервара. С 1950, до реорганизации штатов в 1956, А.— штат группы «В», затем вошел в штат Раджастхан.

Лит.: Tod J., Annals and antiquities of Rajast' han, v. 1—2, L., 1829—32.

АДЗЕ́ЛЬО (Azeglio), Массимо, маркиз д' (22. X. 1798—15. I. 1866) — итал. политич. деятель и писатель. В 40-х гг. 19 в. наряду с *Джоберти* и *Бальбо* был идеологом и лидером правого крыла в итал. нац.-освободит. и объединит. движении. Выступал против революц. методов борьбы, предлагая осуществить объединение Италии «сверху» под главенством Савойской династии. Идея итал. единства была обоснована А. в работе «Последние события в Романье» («Gli ultimi casi di Romagno», 1846). В авг. 1847 опубл. «Проект национальной программы» («Proposta di un programma per l'opinione nazionale italiana»), ставший политич. кредо умеренных либералов Италии. В 1849—52 — премьер-министр и мин. иностр. дел Пьемонта.

А. — автор ист. романов «Этторе Фьерамоска, или Барлеттский турнир» («Ettore Fieramosca, o la Disfida di Barletta», 1833, рус. пер. 1834) и «Никколо де Лапи...» («Niccolò de' Lapi...», 1841), выражающих идею нац. освобождения, а также мемуаров (изд. 1867).

Соч.: Scritti politici e letterari..., 2 ed., v. 1—2, Firenze, 1874.

Лит.: Vismara A., Bibliografia di M. d'Azeglio, Mil., 1878; Vaccalluzzo N., Massimo d'Azeglio, Roma, 1925.

АДЗУ́ТИ-ДЗИДА́И (по-японски — эпоха Адзути)— принятое в япон. историографии назв. периода правления Нобунага *Ода* [1568—82] по наименованию его резиденции в замке Адзути, построенном в 1576 на берегу оз. Бива. Чаще употребляется термин «Адзути-Момояма дзидай», обозначающий период правления Нобунага Ода и Хидэёси *Тоётоми*.

АДИАМА́Н (совр.—Геташен-Неркин) — селение на юго-вост. побережье оз. Севан (Арм. ССР), в р-не к-рого в 1908 в кургане открыто богатое погребение эпохи развитой бронзы конца 2-го тыс. до н. э.: покойник был помещен в склеп на деревянной, богато украшенной резьбой повозке, запряженной быками. Вокруг повозки лежали скелеты людей, убитых при погребении. Найдено большое количество бронз. предметов высокого качества. Курган у А. и ему подобные (см. *Лчашен и Мухан*) являются погребениями вождей богатых скотоводч. племен периода разложения первобытнообщинного строя, имевших высокую самобытную культуру и находившихся в сношениях со странами Др. Востока, в частности с Хеттским царством.

Лит.: Пиотровский Б. Б., Археология Закавказья с древнейших времен до 1 тысячелетия до н. э., Л., 1949.

Լալայան Ե., Դամբարանների պեղումները Խորհրդային Հայաստանում, Երևան, 1931։ *Б. Б. Пиотровский.* Ленинград.

АДИГИНЕ́ — кирг. племя. См. *Киргизы*.

А́ДИГРАНТХ (санскр. — Первоначальное писание)— священная книга *сикхов*. Известна также под назв. Гуругрантх и Грантхсахиб. Составление книги было завершено в 1604 при *гуру* Арджане. К этому времени А. включала гимны пяти первых сикхских гуру. Позд-

нее были добавлены проповеди других гуру, а также часть гимнов идеологов движения *бхакти* Кабира, Намдева, Джайдева и др. Книга завершается эпилогом, именуемым Мундавани, и приложением, называемым Раг Мала, к-рое содержит аранжировку песнопений. А.— гл. предмет сикхского религ. культа и ритуалистики. Написана на яз. панджаби 15—16 вв. с включением иноязычных элементов.

Лит.: Macauliffe M. A., The Sikh religion, its gurus, sacred writings and authors, v. 1—6, Oxf., 1909; Narang K. S. and Saxena P. C., History of the Punjab (1526—1849), Delhi — [a. o.], 1953 (см. библ.).

АДИЛ-ШАХИ — династия [1490—1686] в гос-ве Биджапур (Индия). В 16 в. А.-ш. вели борьбу с Виджаянагаром и Голкондой, с сер. 17 в. подвергались нападениям маратхов и Великих Моголов. Были свергнуты могольским правителем Аурангзебом. Наиболее крупный правитель — Ибрахим II А.-ш. [1580—1626].

Лит. см. к статье *Биджапур*.

АДИПА́ТИ (яванск. adipati, букв.— господин, властитель) — один из высших титулов феод. иерархии в ср.-век. гос-вах Индонезии (Маджапахит, Матарам и др.); обычно давался наследникам правителя. А. являлся наместником раджи в прибрежных р-нах на Суматре, Яве и Мадуре.

АДИ́ТИ (санскр., букв. — безграничная) — в др.-инд. религии богиня, олицетворявшая собой Вселенную; упоминается неоднократно в *Ригведе*. Считалась «матерью богов». Важнейшие ведич. божества — Индра, Савитар, Митра, Варуна и др. — сыновья А.

Лит.: Барт А., Религии Индии, пер. [с франц.], М., 1897.

А́ДЛЕР (Adler), Виктор (24. VI. 1852 —11. XI. 1918) — один из организаторов и лидеров австр. С.-д. партии. Род. в семье богатого купца. Начал политич. деятельность как бурж. радикал. Со времени знакомства с Ф. Энгельсом (1883) начался поворот А. к изучению марксизма и сближению с социал-демократией. В дальнейшем, находясь в переписке и дружеств. отношениях с Энгельсом (особенно в 1889—95), испытывал его влияние и получал от него разностороннюю поддержку. Провел большую работу по преодолению раскола и сплочению С.-д. партии Австрии; подготовленный А. проект программы был принят учредит. съездом С.-д. партии в Хайнфельде (31 дек. 1888 — 1 янв. 1889). А. сыграл видную роль в развертывании массового с.-д. движения в Австрии, в организации борьбы за всеобщее избират. право, увенчавшейся успехом в 1907. Однако А. не понял своеобразия эпохи империализма как кануна пролетарской революции. Наряду с др. лидерами австр. социал-демократии А. стремился ограничить деятельность С.-д. партии исключительно парл. рамками, отказываясь от революц. методов борьбы. В условиях подъема клас. и нац. -освободит. борьбы в Австро-Венгрии А. сыграл ведущую роль в разработке реформистско-националистич. программы культурно-нац. автономии, к-рая привела к расколу с.-д. и проф. движения в габсбургской империи на национальные, часто враждующие орг-ции. А. скатился к примиренчеству и единству с открытыми реформистами, ревизионистами и националистами в С.-д. партии Австрии и во 2-м Интернационале, к соглашательству с великодержавной австр. буржуазией и бюрократией. В период 1-й мировой войны А. совместно с др. лидерами австр. С.-д. партии солидаризировался с герм. социал-шовинистами, предпринимая в то же время попытки соглашения с социал-шовинистами Антанты. А. проповедовал «классовый мир» пролетариата Австрии со «своей» империалистич. буржуазией, а в 1918 содействовал срыву революц. выступлений рабочих. В ноябре 1918 А.— мин. иностр. дел в пр-ве К. Реннера, выступал за присоединение Австрии к Германии.

Лит.: Ленин В. И., Заседание Международного социалистического бюро, Соч., 4 изд., т. 15, с. 213, 220, 221; его же, Одиннадцатая сессия Международного социалистического бюро, там же, т. 16, с. 125—26; его же, К истории национальной программы в Австрии и в России, там же, т. 20; его же, Письмо ЦК РСДРП — редакции «Нашего слова», там же, т. 21, с. 144; его же, Социализм и война, там же, с. 293—95; его же, Задачи пролетариата в нашей революции, там же, т. 24 с 55—56; Victor Adler zum 100. Geburtstage, [W.,1952]. *Г. Б. Ковганкин.* Москва.

А́ДЛЕР (Adler), Фридрих (9. VII. 1879 — 2. I. 1960)— один из лидеров австр. С.-д. партии и теоретиков *австромарксизма*. Сын В. *Адлера*. По образованию физик. В 1907—11 — приват-доцент Цюрихского ун-та по кафедре теоретич. физики; примкнул в этот период к швейц. социал-демократии. В области философии — приверженец махизма. Философские взгляды А. были подвергнуты уничтожающей критике В. И. Лениным в его труде «Материализм и эмпириокритицизм». В 1911—16 — секретарь австр. С.-д. партии. В период 1-й мировой войны принадлежал к т. н. «марксистской левой» — центристской группировке в австр. С.-д. партии. Реформист и ревизионист, А. прикрывался «левой» фразеологией, чтобы не потерять доверия масс. Проповедовал пассивный «нейтралитет» пролетариата по отношению к империалистич. войне, категорически отвергая необходимость поднимать пролетариат на революц. борьбу против «своей» империалистич. буржуазии. 21 окт. 1916 А. убил министра-президента Штюргка (А. был приговорен к смертной казни, замененной многолетним тюремным заключением; освобожден австр. революцией 1918). Этот акт индивидуального террора В. И. Ленин назвал «актом отчаяния каутскианца» (Соч., т. 35, с. 192). В условиях революц. подъема в Австрии в 1918 А. и др. с.-д. лидеры, захватив руководство в Советах рабочих и солдатских депутатов, использовали их для срыва революц. выступлений австр. пролетариата. А. был одним из лидеров $2^1/_2$-го Интернационала (1921—23), созданного с целью помешать росту революц. движения и задержать переход передовых рабочих европ. стран на сторону Коминтерна, сыграл большую роль в слиянии 2-го и $2^1/_2$-го Интернационалов в т. н. Социалистический рабочий интернационал, занимал в нем пост секретаря исполкома (1923—40). Крайне враждебно относился к СССР, к коммунистич. партиям. Был противником создания единого рабочего фронта против фашизма и войны. В начале 2-й мировой войны эмигрировал в США. В последние годы жизни проживал в Швейцарии.

Лит.: Ленин В. И., Материализм и эмпириокритицизм, Соч., 4 изд., т. 14, с. 41, 46, 52, 104, 207, 297; его же, О «демократии» и диктатуре, там же, т. 28, с. 347; его же, Привет итальянским, французским и немецким коммунистам, там же, т. 30, с. 34—35,37; его же, Экономика и политика в эпоху диктатуры пролетариата, там же, с. 88; его же, Проект (или тезисы) ответа от РКП на письмо независимой с.-д. германской партии, там же, с. 318; его же, Заметки публициста, там же, с. 334, 336—337; его же, Детская болезнь «левизны» в коммунизме, там же, т. 31, с. 6, 13, 20; его же, [Письмо] — Франц Коричонеру, там же, т. 35. *Г. Б. Ковганкин.* Москва.

А́ДЛЕРБЕРГ, Владимир Федорович (1791—1884) — царский сановник, ген.-адъютант (с 1828), граф (с 1847). С 1817 — адъютант наследника престола вел. кн. Николая Павловича и его ближайший друг в течение всего царствования. В 1842—57 — главноначальствующий почтовым департаментом; при нем впервые в России введены почтовые марки. В 1852— 70 — министр имп. двора и уделов. Сын А. — Александр Владимирович (1818—88), ген.-адъютант (с 1855), ближайший советник и личный друг Александра II, сменил отца на посту министра двора (1870—81). А.И. Герцен заклеймил «печатью позора и народного проклятия» А. и др. царедворцев.

Лит.: Герцен А. И., Полное собр. соч., под ред. М. К. Лемке, т. 11, П., 1919; РБС, т. 1, СПБ, 1896.

А́ДЛЕРСПАРРЕ (Adlersparre), Георг (28. III. 1760— 23. IX. 1835), граф, — воен. и политич. деятель Шве-

ции, писатель. В 1775—90 находился на воен. службе; во время рус.-швед. войны 1788—90 оказался в плену в России. По возвращении из плена в 1790—1808 занимался науч. деятельностью, издавал журналы, отражавшие взгляды оппозиционного Густаву IV дворянства. 8 янв. 1809 составил прокламацию к восставшей армии и народу, призывавшую к свержению Густава IV. После гос. переворота 13 марта 1809 был включен в состав врем. пр-ва, но вскоре оказался политически изолированным, разойдясь во взглядах с верхушкой дворянской олигархии. Выражая интересы среднего и мелкого дворянства, А. выступал за равное участие сословий в решении политич. судеб страны, за реорганизацию Гос. совета в сторону его демократизации, за дружбу с Россией. Выступая вначале против приглашения иностранцев на швед. престол, А., после изгнания Густава IV из Швеции (дек.1809), стал поддерживать кандидатуру дат. принца Карла-Августа, рассчитывая т. о. осуществить унию Швеции с Норвегией. В 1810 отошел от активной политич. деятельности. В 1810—24 был губернатором лена (губернии) Скараборг (на Ю. Швеции).

Соч.: Handlingar rörande Sveriges äldre, nyare och nyaste historia..., v. 1—9, Stockh., 1830—33.

Лит.: Sjögren O., Georg Adlersparre, Stockh., 1881.

В. В. Похлебкин. Москва.

АДМИНИСТРА́ЦИЯ ПО́МОЩИ И ВОССТАНОВЛЕ́НИЯ ОБЪЕДИНЕ́ННЫХ НА́ЦИЙ (ЮНРРА; от первых букв англ. United Nations Relief and Rehabilitation Administration) — междунар. орг-ция, созданная в ходе 2-й мировой войны гос-вами — участниками антигитлеровской коалиции с целью оказания помощи населению стран, освобожденных от нем.-фаш. и япон. оккупации. Договор о создании ЮНРРА был подписан 9 ноября 1943 в Вашингтоне представителями 44 гос-в: Австралийского Союза, Бельгии, Боливии, Бразилии, Великобритании, Венесуэлы, Гаити, Гватемалы, Гондураса, Греции, Доминиканской Республики, Египта, Индии, Ирака, Ирана, Исландии, Канады, Китая, Колумбии, Коста-Рики, Кубы, Либерии, Люксембурга, Мексики, Нидерландов, Никарагуа, Новой Зеландии, Норвегии, Панамы, Парагвая, Перу, Польши, Сальвадора, СССР, США, Уругвая, Филиппин, Франции, Чехословакии, Чили, Экуадора, Эфиопии, Южно-Афр. Союза и Югославии. В авг. 1945 в члены ЮНРРА были приняты также БССР, УССР, Дания и в марте 1946 — Турция. Помощь ЮНРРА осуществлялась путем предоставления продовольствия, медикаментов и др. материалов за счет сумм, внесенных гос-вами — ее членами, не подвергшимися вражеской оккупации, в размере ок. 2% от нац. дохода каждой страны за 1943. Общий взнос всех стран—участников ЮНРРА в 1943—47 составил 3 728 млн. долл., из к-рых на оказание помощи было израсходовано 3 652 млн. долл. В 1943—47 состоялось 6 сессий Совета ЮНРРА. В нач. 1947 пр-ва США и Англии, не желая оказывать помощь на основе междунар. сотрудничества, без предъявления к.-л. политич. условий, добились ликвидации ЮНРРА.

Публ.: «Правда», 1943, 14 нояб., № 281.

АДМИРАЛТЕ́ЙСКИЙ ПРИКА́З, Приказ адмиралтейских дел,— центральное гос. учреждение, ведавшее в России в нач. 18 в. строительством, вооружением и снабжением флота. В 1696 возник Адмиралтейский двор в Воронеже в составе Владимирского судного приказа, с ликвидацией к-рого «адмиралтейские и корабельные дела» были переданы в 1700 Ф. М. *Апраксину.* При нем образовался А. п., гл. задачей к-рого было строительство Воронежского флота. В 1707 к А. п. присоединили Воен.-мор. приказ, ведавший личным составом корабельной службы, и Петерб. адмиралтейскую канцелярию; из ведомства ингерманландского губернатора в А. п. перешло строительство Балт. флота. В 1712 осн. функции А. п. были переданы Воен.-мор. канцелярии в Петербурге, а приказ преобразован в ее хоз. орган — Моск. адмиралтейскую контору.

Лит.: Чубинский В., Историч. обозрение устройства управления Морским ведомством в России, СПБ, 1869; [Веселаго Ф. Ф.], Очерк рус. морской истории, ч. 1, СПБ, 1875, с. 440—46.

В. Н. Автократов. Москва.

АДМИРАЛТЕ́ЙСТВ-КОЛЛЕ́ГИЯ — высший орган управления мор. ведомством в России, учрежденный Петром I 12 дек. 1718. Функции А.-к. менялись: она руководила строительством гл. обр. воен. кораблей, их вооружением, сооружением портов, гаваней и каналов, подготовкой мор. офицеров и т. д. Первым президентом А.-к. был Ф. М. *Апраксин.* В 1720 А.-к. было издано собрание воен.-мор. узаконений: «Книга устав морской о всем, что касается доброму управлению в бытность флота в море» (гл. автор —Петр I). В 1802 А.-к. вошла в состав Мор. мин-ва. Наряду с А.-к. существовал Адмиралтейский департамент (1805—27) с функциями Гл. канцелярии мин-ва. В 1827 А.-к. была преобразована в Адмиралтейств-совет; существовал до 1917.

Лит.: Веселаго Ф., Краткая история русского флота (с начала развития мореплавания до 1825), 2 изд., М. — Л., 1939 (с. 155—205); Толстой Д., О первоначальном учреждении и последовательных изменениях в устройствах Адмиралтейской коллегии, «Морской сб.», 1855, июль.

АДМИРАЛТЕ́ЙСТВО — 1) (устар.) Осн. центр воен. кораблестроения для отдельного мор. театра. В России в 18—19 вв. имелись А. в Воронеже (1685—1711), Петербурге, Севастополе, Николаеве и в Кронштадте. А. располагали гаванями, портами и удобными для спуска кораблей берегами. Гл. А. в Петербурге было расположено на лев. берегу Невы. С 1704 по 1844 здесь строились корабли, а затем в нем были размещены органы управления флотом. 2) А. — в Великобритании (British Admiralty) высший орган управления и командования морскими силами, соответствующий Мор. мин-ву. Существовало с 1690 как коллегия из врем. членов А. (Commissioners) вместо единоличного до этого управления лорда верховного адмирала. Впоследствии и до наст. времени во главе А.— первый лорд А., он же мор. министр с подчиненным ему Советом А., состоящим из высших мор. офицеров. 3) А. в Ленинграде— здание, выдающийся памятник архитектуры классицизма, композиц. центр, к к-рому сходятся три гл. магистрали города. Заложено в 1704 по собств. чертежу Петра I. В 1727—38 перестраивалось арх. И. К. Коробовым, сохранившим петровский замысел. В 1806—23 было перестроено арх. А.Д.Захаровым (закончено после его смерти) и стало грандиозным по размаху зданием с великолепным скульптурным убранством (выполнено Ф. Ф. Щедриным, И. И. Теребеневым и др.) и величеств. интерьерами (вестибюль, зал заседаний).

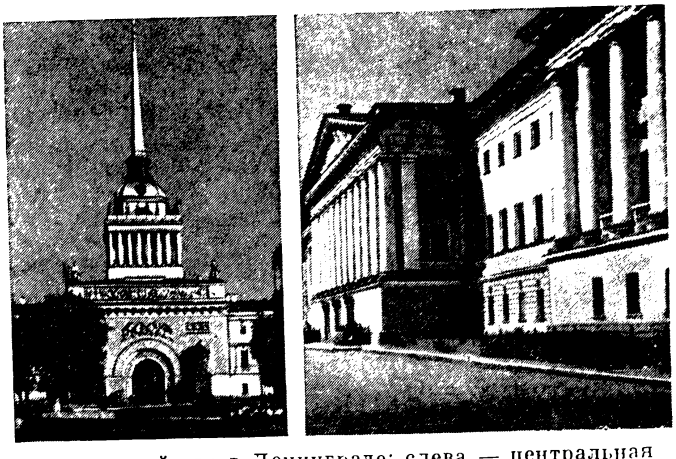

Адмиралтейство в Ленинграде: слева — центральная башня; справа — часть главного фасада.

Лит.: Синявер М. М., Адмиралтейство, М.—Л., 1948.

АДОЛЬФ (Adolf), Вильгельм Август (24. VII. 1817—17. XI. 1905) — герцог Нассау (1839—66), отошедшего в 1866 к Пруссии; с 1890 — герцог великого герцогства Люксембург. 4 апр. 1902 отрекся от престола в пользу своего сына Вильгельма Александра.

АДОНИ́С (греч. Ἄδωνις, от финик. Адон — господин)— греч. назв. финикийского божества растительности и плодородия, соответствующего вавилон. Таммузу. Культ А. известен со 2-го тыс. до н. э., а с нач. 1-го тыс. распространялся по финик. колониям в Средиземноморье и затем проник в Грецию (в греч. мифологии А.— возлюбленный Афродиты). Культ А. оказал влияние на христианство (миф о страждущем боге).

Лит.: Baudissin W. W., Adonis und Esmun, Lpz., 1911.

АДО́НЦ, Николай Георгиевич (10.I.1871—27.I.1942)— арм. бурж. историк и византиновед, ученик Н. Я. *Марра*. В 1899 окончил Петерб. ун-т. С 1916 — проф. ун-та. В 1920 уехал за границу; с 1930 — проф. Брюссельского ун-та. Наиболее значит. труд А. — магистерская диссертация на рус. яз. «Армения в эпоху Юстиниана» (1908), где впервые в арм. историографии поставлен вопрос о нахарарском строе как местной разновидности феодализма (см. *Нахарары*), а также исследованы мн. проблемы ист. географии Армении, преобразования имп. Юстиниана в захваченных Византией арм. областях. Докторская дисс. А. «Дионисий Фракийский и армянские толкователи» (1915) содержит образцово изданные труды ср.-век. арм. грамматиков и их историко-филологич. анализ. В работах о визант.-арм. отношениях А. проследил пути и условия эмиграции армян в Византию и их роль в политич. и культурной жизни империи. А. — автор ценных источниковедч. статей, содержащих разбор ист. сочинений Мовсеса Хоренаци, Фавстоса Бузанда, Корюна. Посмертно опубл. «История Армении...» («Histoire d'Arménie. Les origines — du X-e siécle au VI-e», 1946), в к-рой А. устанавливает ист. связи между урартами и арм. народом. Полную библиографию трудов А. см. в журн. «*Անդես Ամսորյա*», Вена, 1947, май, с. 313—18.

Соч.: *Ադոնց Ն., Անծանոթ էջեր Մաշտոցի և նրա աշակերտների կյանքից քսան օտար աղբյուրների,* «*Հանդես ամսօրյա*», *Վիեննա, 1925.*

Соч. (кроме указ. в статье): Фауст Византийский как историк, «Христианский Восток», 1922, т. 6, в. 3; Les fonds historiques de l' épopée byzantine Digénis Acritas, в сб.: Byzantinische Zeitschrift, t. 29, 1929—30; Notes arméno-byzantines, в сб.: Byzantion, t. 9—10, 1934—35; Les Taronites en Arménie et à Byzance, там же.

К. Н. Юзбашян. Ленинград.

АДОРА́ТСКИЙ, Владимир Викторович (7. VIII. 1878—5. VI. 1945) — деятель Коммунистич. партии, акад. (с 1932). Род. в Казани в семье служащего. В революц. движении с 1900. Член Коммунистич. партии с 1904. Был секретарем Казанского к-та РСДРП. В дек. 1905 был арестован и выслан в Астраханскую губ. В 1906 ссылка была заменена высылкой за границу. После Окт. революции работал (с 1920 по 1929) зам. зав. Центральным архивным управлением. С 1928 — чл. дирекции ин-та Ленина, в 1931—39 — директор ин-та Маркса—Энгельса—Ленина; одновременно руководил Ин-том философии АН СССР. С 1939 — главный редактор Института Маркса—Энгельса—Ленина. Делегат XVI, XVII и XVIII съездов Коммунистич. партии. Свою науч. деятельность посвятил вопросам истории марксизма, изданию соч. К. Маркса, Ф. Энгельса, В. И. Ленина. Под его редакцией вышли 15 томов Соч. Маркса и Энгельса на рус. яз. и ряд томов на языке оригинала. Он подготовил издание избр. писем Маркса и Энгельса (1 изд. в 1922), принимал деятельное участие в подготовке Соч. В. И. Ленина и Ленинских сб. А. — автор ряда пособий по изучению марксизма-ленинизма.

Соч.: Об изучении произв. В. И. Ленина, 2 изд., [М.], 1931; К вопросу о науч. биографии Ленина, М., 1933; Воспоминания о Ленине, М., 1933; К. Маркс — основоположник научного коммунизма, М., 1933; О занятиях Ленина философией, «Большевик», 1930, № 2; О ленинских выписках по вопросу о гос-ве, там же, 1930, № 10.

Лит.: Ленин В. И., Тезисы доклада о тактике РКП на III Конгрессе Коммунистич. Интернационала, Соч., 4 изд., т. 32, с. 437; его же, В. В. Адоратскому, там же, т. 35, с. 379; его же, В. В. Адоратскому, там же, с. 440.

«АДРЕС ПЯТИ́»— один из либеральных проектов реформ; представлен Александру II в сент. 1859 членами *губернских комитетов* А. М. Унковским (Тверская губ.), Д. Н. Хрущовым и А. Г. Шретером (Харьковская губ.), Д. В. Васильевым и П. Н. Дубровиным (Ярославская губ.). Составлен Шретером. Выражал интересы либерального дворянства и выдвигал программу бурж. преобразований: освобождение крестьян с землей за выкуп; образование местного общесословного выборного хоз.-распорядит. управления; учреждение суда присяжных, введение гласного судопроизводства и др. Вместе с тем в адресе критиковался проект *редакционных комиссий* за установление высоких размеров крест. наделов и низких норм оброка. «А. п.» не достиг цели, авторы его получили выговор от имени царя. Опубл. впервые в «Материалах для истории упразднения крепостного состояния помещичьих крестьян в России...» (Берлин, 1861), позднее — в книгах Н. П. Семенова «Освобождение крестьян в царствование имп. Александра II» (т. 2, 1890) и Г. А. Джаншиева «А. М. Унковский и освобождение крестьян» (1894).

АДРИА́Н (Hadrianus), Публий Элий (24. I. 76—10. VII. 138) — римский император (с 117) из династии *Антонинов* (усыновлен в 117 Траяном). Прошел хорошую воен. школу в рейнских и дунайских легионах. В 107—108 — наместник Ниж. Паннонии; с 114— Сирии, где легионами был провозглашен в 117 императором; признан сенатом в 118. Правление его отмечено дальнейшей централизацией гос. учреждений; во главе императорских канцелярий вместо вольноотпущенников были поставлены всадники, была ликвидирована система сдачи на откуп гос. налогов, учреждена гос. почта, издан «Постоянный эдикт» (Edictum perpetuum) о применении юридич. норм рим. общины к племенам и народам, вошедшим в состав Рим. империи, расширена система *алиментаций*, введены кураторы в провинциях, расширилось наделение провинциалов правами рим. гражданства и т. д. Проводя свою жизнь в разъездах по провинциям, А. контролировал провинц. управление и инспектировал войска. Из завоеваний Траяна сохранил Аравию и Дакию (стала рим. провинцией). На границах империи стал сооружать оборонит. валы (Limes Romanus). При А. происходило 2-е восстание в Иудее под рук. *Бар-Кохбы* (132—135). А. похоронен в Риме в мавзолее (совр. зáмок св. Ангела).

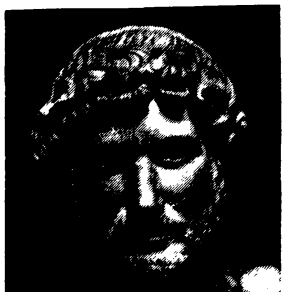

Источн.: S. H. A. ed. E. Hohl, v. 1—De vita Hadriani, Lpz., 1955; Cass. Dio, Historia Romana, t. 3, lib. 69, B., 1901.

Лит.: Гримм Э., Исследование по истории развития рим. императ. власти, т. 2, СПБ, 1901; Дыдынский Ф., Император Адриан, историко-юридич. исследование, Варшава, 1896; Бокщанин А. Г., Иудейские восстания II в. н. э., в кн.: Уч. зап. МГУ, 1950, в. 143; Henderson B. W., Life and principate of the emperor Hadrian a. d. 76—138, L., 1923; Weber W., Untersuchungen zur Geschic'te des Kaisers Hadrianus, Lpz., 1907; Schulz O. Th., Leben des Kaisers Hadrianus, Lpz., 1904.

АДРИА́Н (в миру — Андрей) (1627—1700) — патриарх всея Руси с 1690. С 1678 — архимандрит Чудова монастыря. По поручению патриарха Иоакима в 1682 ездил к царям Петру Алексеевичу и Ивану Алексеевичу с ходатайством о прощении стрельцов. С 1686 — митрополит казанский и свияжский. Активный защитник

независимости церкви от царской власти. После смерти А. патриаршество было ликвидировано Петром I.

Лит.: Адриан, «ЧОИДР», 1848, год 3,№ 8 (отд. 4); РБС, т. 1, СПБ, 1896.

АДРИА́Н IV (Hadrianus; в миру— Николас Брейкспир, Nicholas Breakspear) (ок. 1100 — 1.IX.1159)— папа римский с 1154, единств. англичанин на пап. престоле. Сторонник пап. теократии. В качестве пап. легата в Скандинавии (1152—54) укрепил церк. связи сканд. стран с Римом. В награду за выдачу ему *Арнольда Брешианского* короновал Фридриха I Барбароссу императорской короной (1155), но затем вступил с ним в борьбу. В 1156 «пожаловал» норманскому герцогу Вильгельму I Сицилию и Ниж. Италию.

Лит.: Almedingen M. E., The english pope (Adrian IV), L., 1925.

АДРИА́Н VI (Hadrianus; в миру — Адриан Дедел, Adriaan Dedel) (2. III. 1459—14. IX. 1523) — папа римский с 1522. Сын ремесленника в Утрехте. Проф. Лувенского ун-та. С 1507 — воспитатель *Карла V*; с 1506 — великий инквизитор и наместник императора в Испании; с 1517 — кардинал. Последний неитальянец на пап. престоле.

Лит.: Hocks E., Der letzte deutsche Papst. Adrian VI, Freiburg, 1939; Rodocanachi E. P., Histoire de Rome. Les pontificats d'Adrien VI et de Clément VII (1522–1534), P., 1933.

АДРИА́НОВА-ПЕ́РЕТЦ, Варвара Павловна (р. 30. IV. 1888) — сов. историк др.-рус. лит-ры. Чл.-корр. АН СССР (с 1943) и АН УССР (с 1926), засл. деят. науки (1959). В 1912 сдала экстерном экзамены за полный курс историко-филологич. ф-та Киевского ун-та. С 1917 — профессор. В 1947—54 —зав. сектором др.-рус. лит-ры Ин-та рус. лит-ры АН СССР (Ленинград). А.-П. изучает историю др.-рус. произведений, взаимоотношения литературы и фольклора, художеств. специфику др.-рус. произведений, памятники рус. демократич. сатиры 17—18 вв., описания путешествий, историю рус. и укр. театров, др.-рус. текстологию и библиографию. Труды А.-П. имеют важное значение для изучения истории др.-рус. культуры.

А.-П.— автор монографий: «Житие Алексея человека Божия в др.-рус. лит-ре и нар. словесности» (1917), «Очерки по истории русской сатирич. лит-ры XVII в.» (1937), «Очерки поэтич. стиля Др. Руси» (1947), «Рус. демократич. сатира XVII в.» (подготовка текстов, статья и комментарии, 1954), «Др.-рус. повесть» (в. 1, 1940, совм. с В. Ф. Покровской), «Слово о полку Игореве. Библиография изд., переводов и исследований» (1940), а также св. 100 статей. При участии и под ред. А.-П. изданы «Хожение за три моря Афанасия Никитина» (1948, 2 изд., 1958), «Ист.рус. лит-ры»(т. 1, 1941, т. 2, ч.1—2, 1945—1948, т. 4,ч. 2, 1947) и др. В т.14 «Тр.ОДРЛ» (1958), посвященном 70-летию А.-П., опубликован очерк ее науч. деятельности и список трудов.

АДРИАНО́ПОЛЬ (Ἀδριανούπολις) — греч. назв. города *Эдирне* на З. Турции, в Вост. Фракии.

АДРИАНО́ПОЛЬСКАЯ БИ́ТВА 378 — битва армии римского имп. Валента с *вестготами* и присоединившимися к ним рабами и колонами; произошла 9 авг. близ г. Адрианополя (совр. *Эдирне*, Турция). Погибла почти вся рим. армия. Потери римлян были невозместимы (Амм. Марцелл, XXXI, 13. 11). После этого поражения в армию стали вербоваться отряды *федератов*, что крайне ослабило Рим. империю и приблизило ее распад.

Источн.: Амм. Марцеллин, История, пер. с лат. Ю. А. Кулаковского, в. 1—3, кн. 31, К., 1906—08; Летопись византийца Феофана...,пер. с греч. В. И. Оболенского, [М., 1884].

АДРИАНО́ПОЛЬСКИЕ МИ́РНЫЕ ДОГОВО́РЫ 1713, 1829. 1) Договор 1713 — подписан в г. Адрианополе (совр. *Эдирне*, Турция) Россией и Турцией 13 (24) июня сроком на 25 лет; завершил рус.-тур. войны 1711—13. Повторял в осн. условия *Прутского мирного договора 1711*. Был заменен *Константинопольским «вечным миром» 1720*. 2) Договор 1829 — завершил рус.-тур. войну 1828—29. Подписан 2(14) сентября со стороны России А. Ф. Орловым и Ф. П. Паленом, со стороны Турции — Мехмед Садык-эфенди и Абдул Кадыр-беем. Состоит из 16 статей и отдельного акта. По А. м. д. устье Дуная с островами, все Кавк. побережье Черного м. от устья р. Кубани до сев. границы Аджарии, а также крепости Ахалкалаки и Ахалцих с прилежащими р-нами переходили к России. Подтверждалось право росс. подданных вести свободную торговлю по всей территории Турции, к-рая предоставляла право рус. и иностр. торговым судам свободно проходить через Босфор и Дарданеллы. Рус. подданные на тур. терр. были неподсудны тур. властям. Турция обязывалась за 1,5 года уплатить России контрибуцию в размере 1,5 млн. голл. гульденов. А. м. д. обеспечивал автономию Дунайских княжеств (Молдавии и Валахии). Россия брала на себя гарантию автономии княжеств, к-рые фактически полностью выходили из-под власти Турции, выплачивая ежегодную дань. А.м. д. подтверждал также принятые Турцией по *Аккерманской конвенции 1826* обязательства по соблюдению автономии Сербии. Греция получила широкую автономию. А. м. д. был крупной победой рус. дипломатии. Создавая благоприятные условия для развития черноморской торговли, А. м. д. завершил присоединение к России осн. терр. Закавказья, а также заложил основы независимости народов Молдавии, Валахии, Греции и Сербии. При этом суверенитет Турции не был нарушен. Этот принцип, положенный в основу А. м. д., наметил новую линию в решении вост. вопроса и получил развитие в последующих рус.-тур. соглашениях 30-х гг. 19 в.

Лит.: Маркс К. и Энгельс Ф., Соч., 2 изд., т. 9—11, М., 1957—58; Юзефович Т. (собр. и изд.), Договоры России с Востоком политические и торговые, СПБ, 1869; Бухаров Д. Н., Россия и Турция, СПБ, 1878; Жигарев С. А., Рус. политика в вост. вопросе, т. 1, М., 1896; Дранов Б. А., Черноморские проливы (Международно-правовой режим), М., 1948; Фадеев А. В., Россия и Вост. кризис 20-х годов XIX в., М., 1958. *С. Б. Окунь.* Ленинград.

АДРИАТИ́ЧЕСКАЯ ЭКСПЕДИ́ЦИЯ 1806 — действия рус. флота под командой адм. Д. Н. Сенявина в Адриатич. м. в 1806. См. *Архипелагские экспедиции русского флота.*

АДРИЕНАМПУИНИМЕРИ́НА — правитель [1787 – 1810] гос-ва *Имерина* и гос. деятель Мадагаскара. А. объединил Имерину после столетия феод. войн и междоусобиц и положил начало политике собирания всех земель Мадагаскара в единое централизов. мальгашское гос-во. Народная традиция приписывает А. введение важных гос. и обществ. установлений, регулировавших внутр. жизнь страны. А. — один из наиболее почитаемых нац. героев мальгашского народа.

А́ДУА — город в Сев. Эфиопии, в пров. Тигре. 6 т. ж. (1948). В ср. века являлся резиденцией правителей феод. кн-ва Тигре. 1 марта 1896 под А. произошло сражение, решившее исход итало-эфиопской войны 1895—96; эфиопские войска нанесли сокрушит. поражение итал. войскам, к-рые вели колониальную захватнич. войну против Эфиопии.

Лит.: Елец Ю., Император Менелик и война его с Италией, СПБ, 1898; Berkeley G. F.-H., The campaign of Adowa and the rise of Menelik, new ed., L., 1935; «Ethiopia observer», v. 1, № 11, Oct., 1957 (Special issue on the battle of Adowa).

АДХИА́Р (на яз. хинди — тот, кто получает половину ч.-л.; испольщик) — в *Бенгалии* и *Ассаме* низшая беднейшая прослойка арендаторов, часто арендующих землю по системе издольщины у помещиков, а также у крест. верхушки, в т. ч. у арендаторов-посредников. В 1948 в Ассаме был принят закон об аренде, формально ограничивавший право землевладельцев на сгон А. с их участков земли, а также устанавливавший макс. ставки арендной платы в размере от $^1/_3$ до $^1/_4$ урожая.

Лит.: Agricultural legislation in India, v. 6, Delhi, 1955; The Assam land revenue manual, Shillong, 1946.

АДЫГЕ́ЙЦЫ (самоназвание — а д ы г е) — народ, живущий в осн. в Адыгейской АО Краснодарского края РСФСР. Числ. — 80 т. ч. (1959). А. говорят на кяхском (нижнечеркесском) яз., входящем в сев.-зап. (абхазо-адыгскую) группу кавк. языковой семьи и подразделяющемся на ряд диалектов. Предки А., как и др. адыгских народов (см. *Адыги*), являются автохтонным населением сев.-зап. Кавказа, хотя в их этногенезе известную роль сыграли и пришлые этнич. элементы, в частности скифы, сарматы и аланы.

С переселением в 13—14 вв. части адыгов в басс. р. Терека, на территорию совр. Кабарды, оставшиеся на Кубани и в Причерноморье адыгские племена после ряда внутр. передвижений заняли все левобережье Кубани от устьев до впадения в нее р. Лабы. Они сохранили за собой и древнюю территорию по побережью Черного м., включая земли на Ю. от Гл. Кавк. хр. до р-на г. Сочи, где обитало племя убыхов, занимавшее по своей этнич. принадлежности, как и по территории, промежуточное положение между абхазами и адыгами. Эта зап. причерноморско-кубанская группа адыгских племен, непосредств. предков совр. А., включала в себя в кон. 18 и 1-й пол. 19 вв. шапсугов, абадзехов, натухайцев, темиргоевцев, бжедухов, бесленеевцев и др. более мелкие племена. Ныне племенное деление А. исчезло, хотя и сейчас еще отчасти сохранились плем. диалекты и др. следы былого существования этих племен. Осн. занятием были земледелие и скотоводство. До сравнительно недавнего времени сохранялись родовые пережитки и сел. община. Вел. Окт. социалистич. революция внесла коренные изменения в труд и быт А. 27 июля 1922 была создана Адыгейская АО. В ходе социалистич. строительства было коллективизировано с. х-во, создана и большого развития достигла пром-сть (лесная и деревообрабатывающая, пищевая, металлообрабатывающая). Адыгейский народ создал свою интеллигенцию.

Лит.: Очерки истории Адыгеи, т. 1, под ред. С. К. Бушуева, Майкоп, 1957; Л ю л ь е Л. Я., Черкесия. Историко-этнографич. статьи, Краснодар, 1927. *Б. А. Гарданов.* Москва.

АДЫ́ГИ — общее наименование для многочисл. в прошлом группы родственных по происхождению племен Сев. Кавказа, называвших себя адыге и известных в европ. и вост. лит-ре со времен средневековья под именем черкесов. Из совр. народов Кавказа к А. относятся *адыгейцы*, *кабардинцы* и *черкесы*, говорящие на родств. языках, составляющих особую ветвь сев.-зап. (абхазо-адыгской) группы кавк. языковой семьи, сохранившие в своей материальной и духовной культуре много общих элементов. В древности адыгские племена обитали в зап. части Сев. Кавказа, на Кубани и в Причерноморье. Прикубанские племена обычно упоминаются у антич. авторов под собирательным именем *меотов*, а причерноморские, как правило, — под собств. именами; из них *зихи* и *керкеты* стали позже также собирательными, включив в себя и меотов. Примерно в 5 в. усилившиеся зихи возглавили просуществовавший до 10 в. союз адыгских племен, а имя зихов вытеснило др. племенные назв. адыгов. В рус. летописях с 10 в. А. именуются уже *касогами*, а в вост. (арабско- и персидскоязычных) источниках — кашаками, кешеками («к-ш-к»). Со времени монг. нашествия распространяется наименование — черкесы (ср. этноним антич. времени — керкеты), хотя в зап. лит-ре иногда сохраняется и термин «зихи». В 13—14 вв. часть А. распространилась на В. —в басс. р. Терек, где жили прежде *аланы*, в значит. части истребленные во время нашествия монголов и частично оттесненные в горы; оставшиеся на месте смешались с А. Так образовалась кабардинская народность, а из др. адыгских племен — адыгейская народность. Адыгское население Карачаево-Черкесской АО состоит отчасти из потомков зап.-адыгских племен, отчасти из переселившихся на Кубань в 20—40-х гг. 19 в. кабардинцев.

Лит.: Д е о п и к В. Б., Адыгейские племена, в кн.: Очерки истории СССР. III—IX вв., М., 1956; Н о г м о в Ш. Б., История адыгейского народа..., Нальчик, 1958.

Б. А. Гарданов. Москва.

АДЫЯМА́Н (Adıyaman) — населенный пункт в Турции, к Ю. от Малатьи, где на берегу ручья Зиярет в 1927 и 1937—38 были исследованы остатки позднепалеолитич. поселения, с разнообразными кремневыми изделиями, относящимися, по мнению нек-рых авторов, к *ориньякской культуре*. Среди находок — многочисл. скребки (округлые и нуклевидные), резцы, пластины с затупленным краем и т. п., нек-рое количество мустьерских форм. Отмечаются также изделия, относящиеся, вероятно, к неолитич. эпохе.

Лит.: P i t t a r d E., Gravures rupestres en Anatolie, «Archives suisses d'anthropologie générale», 1938/39, т. 8; P f a n n e n s t i e l M., Die altsteinzeitlichen Kulturen Anatoliens, B., 1941.

АЗА́Д, М а у л а н а А б у л К а л а м А з а д (1888 — 22. II. 1958), — инд. политич. деятель и ученый. Один из лидеров нац.-освободит. движения, последоват. сторонник индусско-мусульм. единства. Происходил из старинного рода делийских мусульм. улемов (законоведов). В начале политической деятельности (1908) был связан с бенг. мелкобурж. террористами. С 1912 — член, в 1923 и 1939—46 — пред. Инд. нац конгресса. В 1912 — 14 издавал на яз. урду газ. «Аль-Хиляль» («Полумесяц») — орган антиангл. пропаганды наиболее радикально настроенной части мусульм. бурж. интеллигенции. А.— один из руководителей кампании гражд. неповиновения в 1919 — 22 и 1930. Возглавлял инд. делегацию во время переговоров с Англией в 1942, 1945, 1946. А.— автор комментариев к Корану и работ по философии и истории лит-ры урду. После 1947— мин. просвещения Индии.

С о ч.: India wins freedom, Bombay, 1959.

Лит.: D e s a i M a h a d e v, Maulana Abul Kalam Azad, L., 1941. *Л. Р. Полонская.* Москва.

АЗА́Д ПАКИСТА́Н ПА́РТИ (на яз. урду — партия Свободный Пакистан) — бурж.-демократич. партия Пакистана в 1950—55; осн. в ноябре 1950; организаторы — Миан Ифтихаруддин, Миан Махмуд Али Касури. Выступала за отмену феод.-помещичьей системы землевладения, развитие нац. пром-сти, предоставление нац. автономии отд. областям Пакистана, демократизацию гос. и обществ. строя, независимую внеш. политику и развитие отношений со всеми странами. Действовала гл. обр. в Зап. Пакистане, пользовалась поддержкой демократич. орг-ций интеллигенции, профсоюзов и крестьянства. В кон. 1955 вошла в Нац. партию Пакистана, в 1957 в составе последней — в Национальную народную партию Пакистана.

Лит.: The Peoples National party of Pakistan, Lahore, 1953.

АЗА́НДЕ — народность, живущая на С.-В. Республики Конго (б. Бельг.) (ок. 800 т. ч. в 1958), в юго-зап. р-нах Республики Судан (300 т. ч.), в Центрально-Африканской республике (120 т. ч.). Говорят на языке занде, относящемся к вост.-суданским языкам. Религия — анимизм и культ предков.

Лит.: Seligman C. G., Pagan tribes of the Nilotic Sudan, L., 1932.

АЗАНИ́Я ('Αζανία) — др.-греч. название вост. побережья Африки. Согласно Псевдоарриану (кон. 1 в. до н. э.), А. простиралась от Сомалийского п-ова на С. до Занзибара на Ю. Население было подвластно царю араб. гос-ва в Юж. Аравии.

Лит.: П с е в д о а р р и а н, Плавание вокруг Эритрейского моря, «ВДИ», 1940, № 2.

АЗА́РИЯ ХРО́НИКА — молд. летопись, составленная во 2-й пол. 16 в. монахом Азарием по заказу молд. господаря Петра Хромого. Излагает события, происходившие в Молдове в 1551—74; является продолжением хроники Макария, учеником к-рого был Азарий.

А. х. написана на слав. яз., к-рый в 16 в. был гос. языком княжеств Молдовы и Валахии. Представляет интерес как источник по истории феод. Молдовы и как один из ранних памятников молд. лит-ры.

Публ.: Bogdan I., Letopisețul lui Azarie, Buc., 1909.

АЗА́РЬИН, Симон (ум. 1665)— рус. писатель. Был княжеским слугой, затем келейником (1625—31), казначеем и келарем (1634—54) в Троице-Сергиевом монастыре. Составил новую ред. «Жития преподобного Сергия» (напечатана в 1646, исправлена и дополнена в 1654), «Житие и подвиги преподобного отца нашего архимандрита Дионисия», каноны святых и пр. А. считают автором «Повести о разорении Моск. государства и всея Российския земли», освещающей борьбу с польск. и швед. интервенцией нач. 17 в. с позиций, враждебных Борису Годунову. В трудах А. используются источники (летописи, записи рассказов очевидцев, речей на церк. диспутах, житийная лит-ра, «Сказание» *Авраамия Палицына*).

Лит.: Книга о чудесах пр. Сергия, в кн.: Памятники древней письменности, в. 79, СПБ, 1888. *Е. В. Чистякова.* Москва.

АЗА́ТЫ (перс. азад — свободный, арм. — свободный, благородный) — 1) В Иране при *Сасанидах* (3—7 вв.) низшая прослойка привилегиров. сословия всадников (артештаран) — ср. и мелкие землевладельцы, свободные от податей и обязанные службой в конном ополчении во время войны. 2) В Армении в раннем средневековье ср. и мелкие феодалы; в более общем значении — все феодалы, в отличие от аназатов («несвободных») — горожан и крестьян.

Лит.: Пигулевская Н., Города Ирана в раннем средневековье, М.—Л., 1956; Адонц Н., Армения в эпоху Юстиниана, СПБ, 1908; Christensen A., L'Iran sous les Sassanides, 2 éd., Copenhague, 1944.

И. П. Петрушевский. Ленинград.

АЗБУКО́ВНИКИ — в России 13—18 вв. безымянные рукописные сборники учебного, нравоучит. и справочного характера. Первый список толкуемых слов типа А. помещен в Новгородской кормчей 1282. До 17 в. А. были гл. обр. толковыми или энциклопедич. словарями. С 17 в. А. в значит. мере стали учебными сборниками. Широкое распространение А. получили в России 16—18 вв. Учебные А. включают азбуку (обычно толковую), слоги, прописи в порядке алфавита, иногда — образцы тайнописи, грамматич. сведения (напр., «О начале грамоты греческия и русския», «Сказание о осьми частях речи» и др.). В нек-рых учебных А. встречаются статьи по философии (об Аристотеле, Демокрите, Платоне, стоиках, о таких категориях, как сущность, качество, свойство и пр.), истории, географии, зоологии, ботанике, арифметике, минералогии («О в двунадесяти каменех») и т. д. Статьи по всеобщей истории касаются гл. обр. крупных ист. личностей — Юлия Цезаря, Яна Гуса и др. Сведения по рус. истории взяты преим. из хронографа (о славянах, князьях Борисе и Глебе, Андрее Боголюбском, Иване Грозном и т. д.). Нравоучительные А. встречаются реже учебных. Они содержат расположенные в алфавитном порядке статьи о правилах поведения детей в школе («А. о нерадиво учащихся ученицех»; написанное силлабич. виршами «Школьное благочиние» и др.). Справочные А. представляют собой обычно словари с толкованием «неудобопознаваемых речей» (т. е. непонятных слов), встречающихся гл. обр. в книгах т. н. «св. писания». Слова расположены по алфавиту, указано их происхождение, перевод и разъяснение — краткое или развернутое. Нек-рые справочные А. дают перевод разъясняемого слова на неск. языков. Лексикографич. сведения дополняются данными из истории, географии и т. д. Наряду с фантастич. сведениями, наличие к-рых объясняется уровнем развития науки в Рус. гос-ве в то время, А. содержат реальные данные по истории, географии, зоологии и пр. Встречаются А. одновременно учебного, нравоучительного и справочного характера. Отдельные А., представлявшие собой материал для занимат. и поучит. чтения, имели большую популярность в Др. Руси.

Сохранилось более 200 списков А. Большая часть их использовалась в школах повышенного типа в качестве уч. пособий и как справочники при чтении книг взрослыми читателями. Источниками А. были поучит. сборники: т. н. Пчелы, Измарагды, хронографы, словари. А.— важный источник по истории школьного обучения, культуры, общественно-политич. мысли России 16—18 вв., а также истории, лексикографии и лексикологии.

Лит.: Буш В. В., Памятники старинного рус. воспитания, П., 1918; Баталин Н. И., Древнерус. азбуковники, «Филологич. записки», [Воронеж], 1873, в. 3—4, с. 1—68; Карпов А., Азбуковники или Алфавиты иностр. речей по спискам Соловецкой б-ки, Каз., 1877; Мордовцев Д., О рус. школьных книгах XVII в., М., 1862; Тихонравов Н. С., Соч., т. 1, М., 1898, с. 37—46; Пруссак А. В., Описание азбуковников, хранящихся в рукописном отделении имп. Публ. б-ки, П., 1915; Орлов А. С., Книга рус. средневековья и ее энциклопедич. виды, «Докл. АН СССР», 1931, серия В, № 3, с. 37—51. *Л. Н. Пушкарев.* Москва.

«АЗДАРА́Р» («Вестник») — первый арм. ежемесячный журнал, орган торг. буржуазии арм. колонии в Индии. Издавался в г. Мадрасе с окт. 1794 по март 1796 А. Шмавоняном. В «А.», кроме торг., экономич. и политич. известий, публиковались художеств. произведения, переводы и ист. труды; в числе последних — «История Ирана» Х. Джугаеци и «История Гейдарали хана» А. Аюбянца. В «А.» печатались также корреспонденции из России, в частности указ Екатерины II об основании для армян г. Григориополя.

Лит.: Չարխչյան Ա. Բ., Ակնարկներ հայ պարբերական մամուլի պատմության, հատ. 1, Երևան, 1956։

АЗЕНКУ́Р (Azincourt) — селение ок. 60 *км* южнее Кале (Франция), у к-рого 25 окт. 1415 во время *Столетней войны 1337—1453* войско англ. короля Генриха V (8 тыс. лучников и 1 тыс. спешенных рыцарей) одержало победу над франц. армией (4—6 т. ч., преим. спешенных тяжеловооруж. рыцарей, а также арбалетчиков). Исход сражения решило превосходство подвижного войска англ. лучников. Англ. войска захватили С. Франции, включая Париж.

Битва при Азенкуре. С миниатюры 15 в.



Лит.: Разин Е. А., История воен. иск-ва, т. 2, М., 1957; Дельбрюк Г., История воен. иск-ва в рамках политич. истории, пер. с нем., т. 3, М., 1938.

АЗЕРБАЙДЖА́Н ИРА́НСКИЙ — область (ист. провинция) на С.-З. Ирана. В адм. отношении входит в 3-й и 4-й останы Ирана. См. *Иранский Азербайджан.*

АЗЕРБАЙДЖА́НСКАЯ ДЕМОКРАТИ́ЧЕСКАЯ ПА́РТИЯ — возникла в Иран. Азербайджане в сент. 1945, в период подъема нац.-демократич. движения. Состояла гл. обр. из крестьян, рабочих, интеллигенции, а также из отд. представителей нац. буржуазии и помещиков. А. д. п. требовала предоставления Иранскому Азербайджану автономии в области культуры и местного управления в пределах Ирана, проведения ряда демократич. реформ (установление 8-часового рабочего дня, безвозмездное распределение среди крестьян гос. земель и земель помещиков, боровшихся против нац.-демократич. движения, принятие закона о труде, введение азерб. яз. в гос. учреждениях и школах и т. д.). После подавления иран. пр-вом *Кавама эс-Салтане* нац.-демократич. движения в Иран. Азербайджане (дек. 1946) перешла на нелегальное положение. В авг. 1960 на объединит. конференции представителей Народной партии Ирана и А. д. п. принято решение о включении А. д. п. в состав Народной партии Ирана на правах областной орг-ции с сохранением своего ЦК и прежнего названия.

Лит.: Иванов М. С., Очерк истории Ирана, [М.], 1952, с. 367—91.

АЗЕРБАЙДЖА́НСКАЯ СОВЕ́ТСКАЯ СОЦИАЛИСТИ́ЧЕСКАЯ РЕСПУ́БЛИКА, Азербайджан,— расположена в вост. части Закавказья, на берегу Каспийского м. На Ю. граничит с Ираном и Турцией. Внутри СССР соседями республики являются: на С.— РСФСР (Дагестанская АССР), на С.-З. — Грузинская ССР, на Ю.-З. — Армянская ССР. Образована 28 апр. 1920. С 12 марта 1922 по 5 дек. 1936 входила в состав *Закавказской Федерации* (с 13 дек.— ЗСФСР), а с 5 дек. 1936 входит непосредственно в Союз ССР. А. включает: *Нахичеванскую АССР* и Нагорно-Карабахскую АО. Площ. 86,6 тыс. *км*². Нас. в 1959—3 697 717 чел.; по оценке на 1 янв. 1961—3 973 т. ч. Азербайджанцы — 2 494 т. ч., русские — 501 т. ч., армяне — 442 т. ч., лезгины — 98 т. ч. и др. (1959). В А. (на 1961) — 43 города, 103 поселка гор. типа, 60 сел. р-нов. Столица — г. Баку.

Азерб. ССР— социалистич. гос-во рабочих и крестьян, суверенная сов. социалистич. республика, добровольно объединившаяся с др. равноправными союзными республиками в Союз ССР. Действующая конституция утверждена 9-м съездом Советов А. 14 марта 1937. Высшие органы гос. власти — Верх. Совет и его Президиум. Работу союзно-республиканских, республиканских министерств и др. центральных органов объединяет и направляет Совет Министров Азерб. ССР, руководящий также работой исполкомов Советов автономий, районных и гор. Советов. Местными органами гос. власти являются районные, городские, поселковые и сельские Советы депутатов трудящихся. Республика имеет свой гос. герб и гос. флаг (*см. Флаг государственный, Герб государственный*).

Исторический очерк

Памятники материальной культуры свидетельствуют о существовании на терр. А. первобытнообщинного строя еще в эпоху глубокой древности. В первой пол. 1-го тыс. до н. э. наблюдался распад первобытной общины и возникновение рабовладельч. отношений и гос-ва. В 3—5 вв. н. э. в А. в осн. сложились феод. отношения. Лишь в 1870 был издан закон об отмене феод. личной зависимости крестьян в А., хотя феод.-зависимые отношения сохранялись здесь вплоть до Вел. Окт. социалистич. революции. Но это не исключало наличия капиталистич. уклада в ряде отраслей народного х-ва А., сложившегося в пореформ. период и просуществовавшего наряду с феод. отношениями и сильными патриарх. пережитками. С победой социалистич. революции и установлением Сов. власти в А. развивались и утвердились социалистич. производств. отношения, к-рые открыли безграничный простор для развития экономики и культуры азерб. народа.

В послевоен. период в А., как и во всей стране, было завершено строительство социализма; республика вместе с др. республиками Сов. Союза вступила в период развернутого строительства коммунизма.

Первобытнообщинный и рабовладельческий строй на территории А. (до 3 в. н. э.). На протяжении веков древнейшие обитатели А. создали высокую самобытную культуру. Находки примитивных кам. орудий труда свидетельствуют о том, что на терр. Азерб. ССР первобытный человек обитал еще в эпоху *палеолита.* В эпоху же *неолита* люди здесь, как и в др. странах, научились делать из камня более совершенные и удобные орудия (на горе Килликдаг, около Кировабада, до сих пор сохранились остатки древних разработок кремня). К концу неолита и в эпоху *энеолита* в х-ве и быту населения А. впервые стали употребляться металлич. орудия труда и оружие (из меди). Наиболее интересные памятники энеолита открыты на холме Кюльтепе (Нахич. АССР)— кривой нож, наконечник копья и шилья из меди, каменная мотыга с просверленным в ней отверстием, куда вставлялась рукоятка, прямоугольные кремневые и обсидиановые вкладыши для серпов и др. Основой х-ва родовых общин становились земледелие и скотоводство, возникшие в неолитич. период. Земледелие было очень примитивным, землю обрабатывали в осн. деревянными и кам. орудиями. Орудия труда, обнаруженные в Кюльтепе, Ханларе и Мингечауре, позволяют предположить, что примерно до сер. 2-го тыс. до н. э. система земледелия была мотыжной и лишь в последующее время начало развиваться плужное земледелие. Дальнейшее развитие получило скотоводство, в особенности разведение мелкого рогатого скота. Часть населения занималась ремеслом. Во 2-м тыс. до н. э. в х-ве и быту стали применяться металлич. орудия и оружие из бронзы — ножи, топоры, секиры, кинжалы, мечи и др. Памятники бронз. века обнаружены в р-нах Ходжалы, Кедабека (см. *Ходжалы-Кедабекская культура*), Дашкесана, Кировабада, *Мингечаура*, Шамхора, в Нахич. АССР. Примерно в нач. 1-го тыс. до н. э. в А. постепенно стали применяться жел. орудия труда, что вызвало серьезные перемены почти во всех областях материальной и духовной жизни обитателей страны. О прогрессе в технике произ-ва в эпоху железа указывают найденные на Мугани, в местности Узунтепе (Астрахан-Базарский р-н), искусно сделанные мечи с жел. клинками и бронз. рукоятками. Памятники материальной культуры А. свидетельствуют о том, что еще в те отдаленные времена обитатели этой страны были носителями высокой культуры, развивавшейся в тесном взаимодействии с культурами многих сопредельных стран и народов.

Переход от кам. орудий к металлическим, в особенности к железным, вызвал переворот в обществ. произ-ве. В А., как и в др. странах, возникли условия для распада родовой первобытной общины на более мелкие коллективы — семьи, для развития частной собственности и обмена, что обусловило появление классов, возникновение гос-ва.

Зародышем первых гос. образований на терр. А. явились племенные союзы живших на Ю. страны маннеев, а затем мидян, частью расселившихся и в Юж. А. В 1-м тыс. до н. э. на терр. А. обитали также кадусии, каспии, албаны (в Сев. А.) и др. В 9 в. до н. э. в *Мане* возникло раннерабовладельч. гос-во со столицей в г. Изирту (в областях к Ю. и В. от оз. Урмия). В нем

АЗЕРБАЙДЖАНСКАЯ ССР

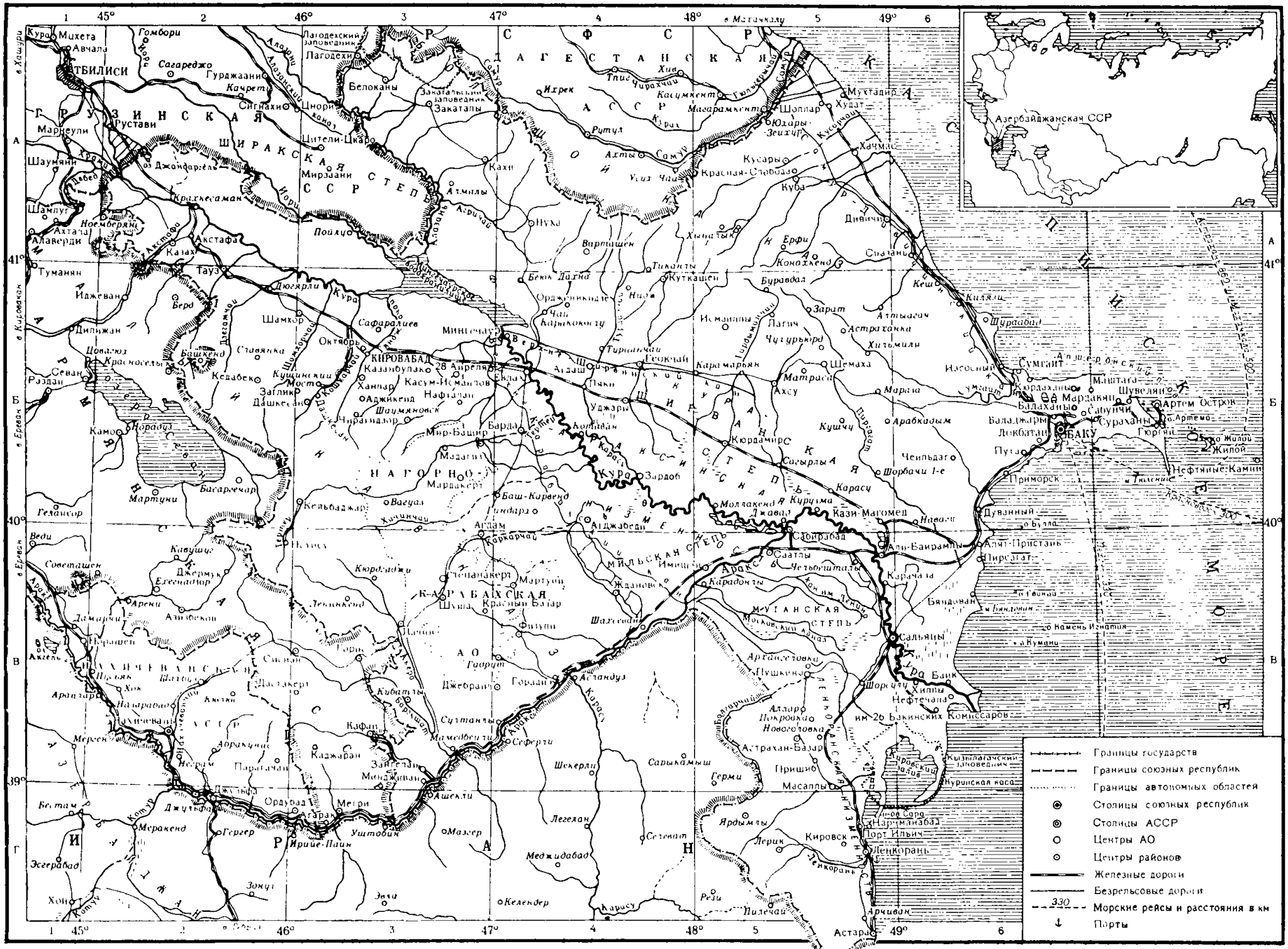

УСЛОВНЫЕ ОБОЗНАЧЕНИЯ, ПРИНЯТЫЕ НА ВОЕННО-ИСТОРИЧЕСКИХ КАРТАХ

ОБОЗНАЧЕНИЯ ГЕОГРАФИЧЕСКОЙ ОСНОВЫ

НАСЕЛЕННЫЕ ПУНКТЫ

в зависимости от масштаба карты

- **МОСКВА** — **МОСКВА** — Столица СССР
- **МИНСК ПАРИЖ** — Минск Париж — Столицы союзных республик СССР и иностранных государств
- ЛУАНДА — Луанда — Центры колониальных владений
- ЛЕНИНГРАД, НЕАПОЛЬ — Центры административных единиц I-го порядка СССР и важнейшие города
- Белгород — Важнейшие населенные пункты
- *Перекоп* — *Перекоп* — Прочие населенные пункты

Примечание. Населенные пункты, выражающиеся в масштабе карты, изображены кварталами

ГРАНИЦЫ

в зависимости от масштаба карты

- государственные
- полярных владений СССР
- союзных республик СССР
- административных единиц I-го порядка
- между владениями одного государства
- арендованных территорий
- захваченных и оккупированных территорий

ПУТИ СООБЩЕНИЯ

на черно-белых картах	на цветных картах	
		Железные дороги
		Безрельсовые дороги
		Караванные пути и тропы
		Каналы морские
		Каналы судоходные

ПРОЧИЕ ОБЪЕКТЫ

- Перевалы и мосты
- Леса и парки
- 890 — Отметки высот в метрах
- Болота, солончаки, пески

ОБОЗНАЧЕНИЯ ГОСУДАРСТВЕННОЙ ПРИНАДЛЕЖНОСТИ ВОЙСК

(австрал.)	австралийские	(кит.)	китайские
(а-в., ав.-венг.)	австро-венгерские	(н., нем.)	немецкие
(ам., амер.)	американские	(нид.)	нидерландские
(а., англ.)	английские	(п., польск.)	польские
(б., болг.)	болгарские	(р., рум.)	румынские
(в., венг.)	венгерские	(т., тур.)	турецкие
(герм.)	германские	(ф., фин.)	финские
(изр.)	израильские	(фр., франц.)	французские
(инд.)	индийские	(ч., чехосл.)	чехословацкие
(ит.)	итальянские	(юг., ю.)	югославские
(кан., канад.)	канадские	(яп.)	японские

ОБОЗНАЧЕНИЯ ВОЕННЫХ ДЕЙСТВИЙ

(Цвет каждого условного знака на карте соответствует цвету, присвоенному одной из воюющих сторон)

СУХОПУТНЫЕ ВОЙСКА

на черно-белых картах	на цветных картах	
		Командные пункты (штабы):
		фронта, флота
		армии, флотилии
		Линии фронтов
		Положение войск по периодам
		Разграничительные линии между:
		фронтами
		армиями
		Районы сосредоточения объединений и соединений:
		общевойсковых
		танковых
		кавалерийских
		Передовые отряды
		Положение к определенному времени:
		стрелковых войск (пехоты)
		кавалерии
		танковых войск
		артиллерии на позициях
		береговой артиллерии, сектор обстрела
		Укрепления и оборонительные рубежи
		Полевые фортификационные сооружения
		Крепость
		Форт
		Редут
		Укрепленный населенный пункт
		Район минных заграждений
		Направления ударов объединений и соединений:
		планируемых
		общевойсковых
		танковых
		конно-механизированных
		общевойсковых и танковых при совместных действиях
		Перемещение и передислокация войск
		Переправа войск
а) б)		Уничтожение окруженной группировки а) полное, б) частичное
3.7.1866	2.II.1812	2 II 1812 — Место и дата сражения
		Оборона города
		Блокада, осада города

ФЛОТ

на черно-белых картах	на цветных картах		
			Военно-морские базы
КИЛЬ	ПОТИ	ПОТИ	главные
Гавр	Бейск	Бейск	прочие
Бруней	Туапсе	Туапсе	временные
			Главные силы флота
			Эскадра
			Отряд легких сил
			Конвой
			Флотилия морская, речная
			Отряд кораблей флотилии
			Линейный корабль
			Авианосец
			Линейный крейсер
			Тяжелый крейсер
			Легкий крейсер
			Эскадренный миноносец
			Подводная лодка
			Сторожевой корабль
			Десантный транспорт
			Транспорт
			Торпедный катер

АВИАЦИЯ

		Аэродром
		Авиация (общее обозначение)
		Авиация флота
		Авианосная авиация
		Гидроавиация
		Бомбардировщик тяжелый
		Бомбардировщик средний
		Транспортный самолет
		Планер (десантный)
		Дирижабль
		Удар авиации
		Массированный удар авиации
		Воздушный бой
		Авиационное прикрытие
ВР	ВР	ВР — Воздушная разведка
		Воздушный десант
		Воздушная бомбардировка

ФЛОТ

на черно-белых картах	на цветных картах		
			Пароходо-фрегат
			Линейный корабль парусный
			Фрегат
			Корвет
			Бомбардирский корабль
			Вспомогательный корабль
			Гребной или парусный корабль
			Пути перехода кораблей
			Путь конвоя
			Путь десанта
			Перевозка войск морем
			Высадка десанта
			Высадка войск
			Морской дозор
			Морской бой
			Потопленный корабль
			Поврежденный корабль
			Корабль, погибший от стихийного бедствия
			Захват группы кораблей, корабля
			Район минных заграждений на море
			Блокада побережья с моря

ПРОЧИЕ ОБОЗНАЧЕНИЯ

- Районы восстаний, освободительного или партизанского движения
- 1.VIII.1914 — 1.VIII.1914 — Дата объявления войны
- Революционные выступления
- Восстания в городах
- 4.1.44 — 4.1.44 — Дата освобождения, занятия населенного пункта, острова и др. объектов
- 11.X.1940 — 14.V.1940 — 11.X.1940 — Капитуляция войск
- 19.9.1944 — 19.9.1944 — Подписание перемирия и дата
- 2.11.1848 — 12.III.1940 — 12.III.1940 — Заключение мирного договора

Примечания 1. На черно-белых картах подписи, относящиеся к войскам одной из воюющих сторон, даны наклонным шрифтом.

2. На цветных картах временно оккупированная территория СССР и освобожденная территория СССР выделены тоном краски.

ОСНОВНЫЕ СОКРАЩЕНИЯ, ПРИНЯТЫЕ НА КАРТАХ

СОКРАЩЕНИЯ ГЕОГРАФИЧЕСКИХ ТЕРМИНОВ

АО	автономная область	зал.	залив	пер	перевал
АССР	автономная советская социалистическая республика	Зап.	Западный	п-ов	полуостров
ат.	атолл	запов.	заповедник	пор.	порог
арх.	архипелаг	им.	имени	Прав.	Правый
Б. Бол	Большой	кан.	канал	ПРОВ.	провинция
бух.	бухта	Кр.	Красный	пр., прол.	пролив
Вел	Великий	Лев.	Левый	РЕСП	республика
Верх	Верхний	ледн.	ледник	Св.	Святой
вдп.	водопад	М., Мал.	Малый	Сев.	Северный
вдхр.	водохранилище	м.	мыс	ск.	скала
возв.	возвышенность	Ниж	Нижний	спорн	спорный
Вост.	Восточный	низм	низменность	Ср.	Средний
впад.	впадина	Нов	Новый	Ст	Старый
влн.	вулкан	ОБЛ.	область	хр.	хребет
выс.	высота	оз.	озеро	ЦЕНТР.	Центральный
г.	гора	ОКР.	округ	шельф	шельфовый
гос	государство	о.	остров	Юж.	Южный
		о-ва	острова		

ОБОЗНАЧЕНИЯ ГОСУДАРСТВЕННОЙ ПРИНАДЛЕЖНОСТИ ТЕРРИТОРИЙ

(Австрал.)	Австралии	(Кан.)	Канаде	(США)	Соединенным Штатам Америки
(Арг.)	Аргентине	(Кит.)	Китаю	(Турц.)	Турции
(Браз.)	Бразилии	(Колумб.)	Колумбии	(Филипп.)	Филиппинам
(Брит.)	Великобритании	(Мекс.)	Мексике	(Фин.)	Финляндии
(Венес.)	Венесуэле	(НДРЙ)	Народной Демократической Республике Йемен	(Фр.)	Франции
(Гондур.)	Гондурасу	(Нид.)	Нидерландам	(ФРГ)	Федеративной Республике Германии
(Греч.)	Греции	(Н. Зел.)	Новой Зеландии	(Швед.)	Швеции
(Дат.)	Дании	(Норв.)	Норвегии	(Экв. Гв.)	Экваториальной Гвинее
(Инд.)	Индии	(Порт.)	Португалии	(ЮАР)	Южно-Африканской Республике
(Индонез.)	Индонезии	(Рум.)	Румынии	(Югосл.)	Югославии
(Исп.)	Испании	(Сауд. Арав.)	Саудовской Аравии	(Яп.)	Японии
(Ит.)	Италии				

СОКРАЩЕНИЯ ВОЕННЫХ ТЕРМИНОВ

А, Арм.	армия	истребительно-противотанковый артиллерийский полк		оск	отдельный стрелковый корпус
ААГ	арм. артиллерийская группа	к, корп.	корпус	ПФЗ	подвижной отряд заграждения
ак	армейский корпус	КАГ	корпусная артиллерийская группа	пбр	пехотная бригада
АПТР	артиллерийский противотанковый резерв	кап	корпусной артиллерийский полк	пд	пехотная дивизия
б, б-н.	батальон	кбр	кавалерийская бригада	пп	пехотный полк
бр	бригада	КБФ	Краснознаменный Балтийский флот	Прш	парашютный
брмп	бригада морской пехоты	кд	кавалерийская дивизия	птабр	противотанковая артиллерийская бригада
бт бр	бронетанковая бригада	кк	кавалерийский корпус	Р. рез.	резерв
бтд	бронетанковая дивизия	КМГ	конно-механизированная группа	сабр	самоходная артиллерийская бригада
ВА	воздушная армия	кп	кавалерийский полк	сбр	стрелковая бригада
ВГК	Верховное Главнокомандование	КРЛ	крейсер легкий	сд	стрелковая дивизия
вдд	воздушнодесантная дивизия	КРТ	крейсер тяжелый	ск	стрелковый корпус
вдк	воздушнодесантный корпус	ЛАПВО	Ленинградская армия противовоздушной обороны	сп	стрелковый полк
вр	воздушная разведка	лпд	легкая подвижная дивизия	ТА	танковая армия
ВФ	воздушный флот	ЛФл.	Ладожская флотилия	тбр	танковая бригада
гв.	гвардейский	мбр	механизированная бригада	ТГр	танковая группа
ГР., Гр.	группа	мд	механизированная дивизия	тд	танковая дивизия
гсд	горно-стрелковая дивизия	мк	механизированный корпус	тк	танковый корпус
гск	горно-стрелковый корпус	мсбр	мотострелковая бригада	Уд. А	ударная армия
д, див.	дивизия	ОГ	оперативная группа	ЗМ	эскадренный миноносец
дес.	десант	омсбр	отдельная мотострелковая бригада		

Примечание. На черно-белых картах подписи, относящиеся к войскам одной из воюющих сторон, даны наклонным шрифтом

УСЛОВНЫЕ ОБОЗНАЧЕНИЯ НА ГЕОГРАФИЧЕСКИХ КАРТАХ СВЭ

НАСЕЛЕННЫЕ ПУНКТЫ

ПО ПОЛИТИКО-АДМИНИСТРАТИВНОМУ ЗНАЧЕНИЮ

- Столицы государств и союзных республик СССР, ЧССР и СФРЮ
- Столицы АССР, центры краев и областей СССР, центры колониальных владений
- Центры автономных областей и национальных округов СССР
- Центры административных единиц зарубежных государств
- Прочие населенные пункты
- Крупные города

ПО ЧИСЛУ ЖИТЕЛЕЙ

ЛЕНИНГРАД	более 1 000 000
ОМСК	от 500 000 до 1 000 000
СМОЛЕНСК	от 100 000 до 500 000
Котлас	от 50 000 до 100 000
Суворов	от 10 000 до 50 000
Жигулево	менее 10 000
Адлер	Части города

ГРАНИЦЫ

- Государственные
- Полярных владений СССР
- Союзных республик СССР, ЧССР и СФРЮ
- АССР, краев и областей СССР и административных единиц зарубежных государств
- Автономных областей и национальных округов СССР
- Демаркационная линия между Индией и Пакистаном в Кашмире, между ДРВ и Южным Вьетнамом, между КНДР и Южной Кореей
- Заповедников и национальных парков

Примечание Административные единицы, одноименные с их центрами, на картах не подписаны

На картах материков, полуостровов, горных стран и морей:
- Государственные
- Союзных республик СССР, ЧССР и СФРЮ

ПУТИ СООБЩЕНИЯ

На черно-белых картах / На цветных картах:
- Железные дороги, туннели
- Железные дороги строящиеся
- Автомобильные дороги
- Караванные пути и тропы
- Зимники
- Перевалы
- Железнодорожные паромы
- Каналы морские
- Каналы судоходные
- 2400 Морские пути и расстояния в км
- Военно-морские базы
- Морские порты
- Речные пристани
- Аэродромы

ГИДРОГРАФИЯ И РЕЛЬЕФ

- Коралловые рифы, отмели
- а б Озера: а-пресные, б-соленые
- Озера с переменной береговой линией, пересыхающие реки
- 351 Отметки урезов воды в метрах
- Начало судоходства на реках
- Пороги, водопады
- Колодцы
- Границы плавучих льдов в период наименьшего распространения
- Границы плавучих льдов в период наибольшего распространения
- Действующие вулканы
- Сухие русла (вади)
- Сухие русла (вади)—на черно-белых картах
- Лавовые поля
- Уступы
- Ледники, фирновые поля, материковые льды
- Шельфовые ледники
- *5642 *318 Отметки высот в метрах
- 330 Отметки глубин в метрах

ПРОЧИЕ ОБЪЕКТЫ

- Пески
- Болота
- Солончаки
- Мангровые заросли
- Нефтепроводы
- Газопроводы
- Дамбы
- Древние стены
- Развалины древних городов
- Пещеры

Морские течения

На цветных картах	На черно-белых картах
теплые	
холодные	

значит. уровня развития достигли экономика и культура. Мана длит. время боролась с наступлением *Ассирии* и *Урарту*. Период существования гос-ва Маны представлял важный этап в политич., хозяйств. и культурной консолидации древних племен на терр. А.

К 70-м гг. 7 в. до н. э. сложилось Мидийское гос-во, терр. к-рого охватывала и юж. области А. При царе Киаксаре [625—584 до н. э.] *Мидия* завоевала гос-во Ману.

К сер. 6 в. до н. э. Мидия распалась под ударами войск *Ахеменидов*, подчинивших своей власти терр. А. Тяжелый гнет персов вызывал нар. волнения; одно из них в 20-х гг. 6 в. до н. э. возглавил жрец *Гаумата*. После разгрома гос-ва Ахеменидов войсками Александра Македонского в кон. 4 в. до н. э. была восстановлена государственность и в А. Возникшее гос-во было известно под назв. *Атропатена*. Это — наиболее древнее из известных науке назв. А., дошедшее до нас в греч. источниках. В дальнейшем от него произошло совр. назв.— «Азербайджан» (букв. — «страна огня»). В Атропатене интенсивно развивались земледелие, скотоводство и ремесла. Большую известность приобрела выделка шерстяных тканей; расширялось ден. обращение. Столицей гос-ва был г. Газака, где находился гл. храм огнепоклонников (распространенной религией в Атропатене был зороастризм).

На С. совр. А. и на части Дагестана, называвшихся Албанией (см. *Албания Кавказская*), на рубеже н. э. (точное время возникновения алб. гос-ва неизвестно) возникло гос-во со столицей в г. Кабала. В этом гос-ве значит. уровня развития достигли с. х-во и ремесло, росли торговля и города. В 1 в. до н. э. усилилась агрессия рабовладельч. Рима в отношении Албании. В 69—65 до н. э. римляне предприняли ряд походов в Армению, Албанию и Иберию, но потерпели поражение; в конце 1 в. н. э. они снова напали на Албанию, но также были отбиты.

Первые гос. образования свидетельствовали о значит. развитии клас. отношений на терр. А. Социальный строй этих гос-в характеризовало переплетение разлагавшихся первобытнообщинных и складывавшихся рабовладельч. отношений. Последние наиболее сильны были в Атропатене, хотя осн. производителями и являлись свободные общинники. По сравнению с Атропатеной рабовладение в Албании носило более огранич. характер, здесь долгое время в той или иной форме сохранялись родоплеменные отношения.

Гос-ва Мана, Мидия, Атропатена, Албания сыграли важную роль в развитии государственности и в формировании древней народности на терр. А. Осн. компонентами формировавшейся народности были потомки живших здесь в 3 — 1-м тыс. до н. э. племен: маннеи, каспии, кадусии, часть мидян и др. Консолидацию племен А. в народность облегчало относительно длит. существование гос-ва Атропатены, включавшего в осн. терр., занятую коренным населением страны, являвшимся одним из предков азербайджанцев. Языком атропатенской народности был азерийский, сильно отличавшийся от персидского и близкий к талышскому. В дальнейшем в состав формировавшейся азерб. народности вошли алб. племена и др. этнич. напластования, хотя тогда еще не было общего для юга и севера А. языка.

Зарождение и развитие феодального строя в А. (3—19 вв.). В первых веках н. э. в А. происходило дальнейшее развитие производит. сил: расширялось земледелие, разведение винограда, плодовых и бахчевых культур, росло скотоводство. Одновременно значит. успехов достигло ремесло: обработка металлов, производство тканей, гончарной посуды, ювелирное дело, художеств. ремесла (в т. ч. ковроткачество) и пр.

В 3—5 вв. в А. в осн. сложились феод. отношения. В это время формируются осн. классы феод. А.— феодалы и зависимые крестьяне. Развитие феод. отношений в А. шло неравномерно: в горных р-нах длит. время сохранялись первобытнообщинные отношения. Феод. знать, сосредоточившая в своих руках зем. богатства страны, эксплуатировала труд не только зависимых крестьян, но и рабов. В условиях почти полного отсутствия у большинства феодалов собств. х-ва, требовавшего значит. затрат в связи с искусств. орошением, в А., как и в др. странах Востока, не сложилось крепостное право в таком виде, как на Западе. Поэтому феодалы, являвшиеся осн. собственниками земель, были заинтересованы не столько непосредственно в земле, на к-рой сидели зависимые крестьяне, сколько в получении ренты с крестьян, обрабатывавших землю, что в свою очередь обусловливало преобладание продуктовой ренты. В то же время зависимые крестьяне отбывали много тяжелых повинностей, однако не считались крепостными людьми. В этом была одна из гл. особенностей феодализма в А., как и на всем Востоке. Для укрепления своего господства феодалы Албании использовали христ. религию. В нач. 4 в. алб. знать приняла христианство в качестве гос. религии и стала ее насильственно распространять среди населения.

В ср. века А. не раз подвергался нашествию иноземных захватчиков. В нач. 3 в. А. овладели *Сасаниды*, основавшие сильное гос-во в Иране. В 4 в. терр. А. стала ареной разорит. войн между Рим. империей и Ираном, закрепившим за собой по договору 390 А., Грузию и вост. области Армении. Албанией и Атропатеной управляли иран. наместники. В это же время усилились набеги на Закавказье кочевых племен: *гуннов*, *хазар* и др. с С., через Дербентский проход. Гнет иноземцев вызывал сопротивление нар. масс; в 450—451 по всему Закавказью прокатилась сильная волна антисасанидских восстаний. В 457, 481—484, 571—572 в Албании против власти Сасанидов вспыхнули новые восстания, в к-рых участвовали также грузины и армяне.

Складывание феод. отношений в А. сопровождалось дальнейшим обострением клас. борьбы, нередко переплетавшейся с освободит. движением против иноземного гнета. Феодально-зависимые крестьяне отказывались платить подати и выполнять повинности, в ряде случаев громили имения феодалов, уходя в недоступные горы и леса. В кон. 5 — нач. 6 вв. в А., как и в соседнем Иране, получило распространение движение маздакитов, представлявшее в определенной степени протест против феодальной зависимости (см. *Маздакитское движение*).

Укрепление феод. отношений в А. в 5—7 вв. обусловило дальнейшее развитие производит. сил: шире стали использоваться плодородные земли и естеств. богатства, внедряться искусств. орошение; улучшалась выплавка металлов (в рудниках Гирдымана и др.), увеличивалась добыча нефти на Ашеронском п-ове и т. д. В А. выросли крупные города — Шабран, Шемаха, Кабала, Шеки, Барда, Шамхор, Ганджа (Гянджа), Байлакан, Тебриз и др. Особо выделялась *Барда*, являвшаяся крупнейшим торг.-ремесл. центром А. В это время в особое сословие стали выделяться ремесленники и торговцы городов.

Подъем экономики сопровождался развитием культуры. В нач. 5 в. в Албании уже существовал алфавит из 52 букв. Здесь были открыты школы, находившиеся в руках духовенства, на яз. албанов переводились книги, преим. религ. характера. В А. развивалась лит-ра и наука, с 7 в. началось составление истории Албании («История агван»), автором первой части к-рой является летописец Моисей Каланкайтукский (Movsec Каганкатваци).

В сер. 7 в. А. подвергся нашествию арабов. В ходе сопротивления араб. захватчикам прославился видный алб. военачальник *Джеваншир* (638—670), княживший

в усилившемся при нем феодальном владении Гирдыман. Лишь в нач. 8 в., сломив сопротивление нар. масс, халифат покорил А., установив тяжелое иго. Завоеватели разрушали зороастрийские и др. культовые храмы и памятники, насильственно насаждали ислам, к-рый стал тормозом на пути ист. развития азерб. и др. народов Востока. Однако то обстоятельство, что в период араб. владычества вся терр. А. оказалась в составе одного гос-ва, объективно благоприятствовало консолидации аборигенов сев. и юж. частей А. В то же время насаждение и распространение ислама создавало условия и для религ. общности разнородных этнич. элементов страны.

Грабит. налоговая политика завоевателей, жестокий произвол чиновников и неимоверная эксплуатация вызывали в народе ненависть к чужеземцам и крупным местным феодалам, к-рые в союзе с ними угнетали трудовое население. В сер. 8 в. вспыхнули восстания в р-нах Байлакана, Ардебиля, Барды, перекинувшиеся затем в Армению и Грузию. В нач. 9 в. в А. и Иране развернулась крупная крест. война под рук. *Бабека*, направленная против гнета араб. и местных феодалов и продолжавшаяся более 20 лет (см. *Бабек восстание*, *Хуррамиты*).

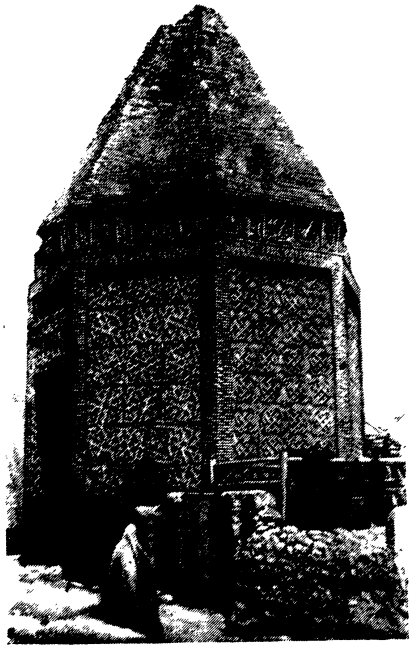

Мавзолей Юсуфа ибн Кусейира. 1162.

Во 2-й пол. 9—1-й пол. 10 вв., когда широкие нар. движения расшатали власть араб. халифата, в А. образовались и усилились гос-ва *Саларидов*, *Мазьядидов*, *Шеддадидов* и др. Образование полузависимых и независимых гос-в сопровождалось оживлением в хоз. и культурной жизни А. В это время еще более углубилась феод. зависимость крестьян. Большое количество лучших зем. угодий, на которых работали крестьяне, оказалось в руках крупных феодалов и их вассалов. Наблюдался расцвет городов А. (Барда, Шемаха, Ганджа, Баку, Тебриз, Ардебиль, Марага и др.), являвшихся крупными торг.-ремесл. и культурными центрами. В это время усиливаются связи А., как и всего Кавказа, с Киевской Русью.

Но прогресс в социально-экономич. и культурном развитии А. был нарушен нашествием *сельджуков* в сер. 11 в., затормозившим ист. развитие страны и приведшим к упадку с. х-во. Изгнание захватчиков и возвышение в 12 в. в А. гос-в *Кесранидов* и *Ильдегизидов* содействовало подъему с. х-ва, ремесла, торговли, оживлению гор. жизни. Нек-рые из городов к этому времени насчитывали несколько десятков тыс. жителей. В А. в значит. размерах производились шелковые и шерстяные набивные и льняные ткани, металлич. изделия, фаянсовая и стеклянная посуда. В это время усилились торг. связи А. со странами Востока, Арменией, Грузией, Русью, расширялся вывоз традиц. предметов азерб. экспорта — шелка, шерсти, нефти, шафрана, медной и глиняной посуды, сухих фруктов, рыбы и др.

На протяжении веков в А. последовательно видоизменялись формы феод. зем. собственности. Наиболее устойчивыми из них были наследств. зем. собственность — *мюльк*, земли религ. учреждений — *вакфы*, возникшие еще во времена араб. владычества. При арабах, а затем в правление сельджуков получила распространение форма условного зем. пожалования — *икта*. Высокого уровня развития достигли феод. отношения в 12 в. Осн. зем. фонд был сосредоточен в руках крупных феодалов. Большие угодья, называвшиеся хассе (удельными), принадлежали членам правящих династий Ильдегизидов и Кесранидов. В А. существовали все три формы феод. ренты (продуктовая, денежная, отработочная — бигяр), но преобладала продуктовая (малджахат).

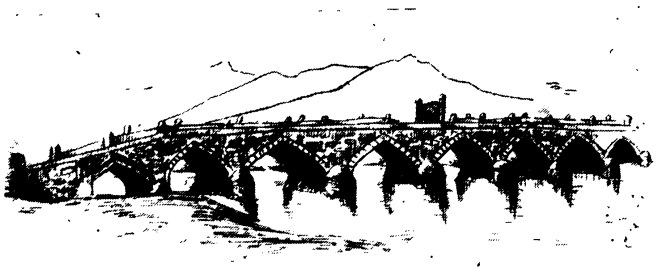

Худаферинский мост на р. Араксе. 12 в. Зарисовка И. Щеблыкина.

К 11—13 вв. в основном сформировалась азерб. народность. К этому времени относится смена языков коренного населения А. тюрк. разговорным языком. Это было обусловлено приходом на протяжении длит. ист. периода и оседанием в А. компактных масс тюркоязычных племен и постепенным вытеснением в связи с этим различных языков населения А. относительно легким, простым и доступным тюркским яз. Главными языками, на к-рых говорило до сих пор население А., были азерийский (на Ю.), аранский (на С.). Вновь образовавшийся азерб. язык, относящийся к тюрк. языковой семье, сохранил много элементов коренных языков и не сразу стал лит. языком. В делопроизводстве, науке и лит-ре долго еще господствовали араб. и фарсидский языки.

В тяжелой борьбе против иноземных захватчиков, длившейся столетиями, азерб. народ отстоял свою независимость, создал материальные и духовные ценности, обогатившие общечеловеческую культуру. Азерб. культура этой эпохи, как и прежде, развивалась в тесном взаимодействии с культурой др. народов. Наследие видных ученых Макки ибн Ахмеда, Абдулазиза ибн Хасан аль-Бардаи, крупного философа Бахманяра (11 в.), выдающихся поэтов-мыслителей Хатиба Тебризи (1030—1108), Катрана Тебризи (1010—80), Мехсети Ганджеви, Хагани Ширвани (1120—99), автора 5 бессмертных поэм гениального Низами Ганджеви (1141—1209) и др. является достоянием азерб. культуры, а также культуры народов Бл. и Ср. Востока. В А. сохранились нек-рые шедевры ср.-век. зодчества, созданные искусными руками народных умельцев: мавзолеи Юсуфа ибн Кусейира (1162) и Момине-хатун в Нахичевани (1186), крепость Гюлистан (Ширван), мавзолеи в Мараге, Урмии, оборонит. башня Кыз-каласы («Девичья башня») в Баку и др.

В 30-х гг. 13 в. А. был завоеван монголами, сломившими упорное сопротивление населения страны и превратившими в развалины многие цветущие торг.-ремесл. центры А. (Байлакан, Ганджа, Шемаха, Ардебиль, Барда и др.). На завоеванных землях А. и в сопредельных странах возникло гос-во *Хулагуидов*. При монг. владычестве, продолжавшемся до 60—70-х гг. 14 в., был нанесен сильный урон оседлому земледельч. х-ву. Завоеватели, для к-рых было характерно кочевое скотоводство, уничтожили множество оросит. каналов и

превратили плодородные пашни в свои пастбища. С. х-во пришло в полный упадок. Произошли изменения и в социальных отношениях. На первый план стала выдвигаться монг. военно-кочевая знать. Помимо значит. площадей, составлявших собственность казны (дивани), к монг. знати перешло много земель, принадлежащих местным феодалам. Усилился институт икта, сохранились земли религ. учреждений—вакфы. Часть земель по-прежнему осталась в пользовании крест. общин—*джамаатов*. В 1303 был издан ярлык (указ) о прикреплении крестьян к земле, чтобы прекратить массовые побеги крестьян. В 13—14 вв. происходили антимонг. и антифеод. выступления в Нагорном Карабахе, Аране, Ширване и Тебризе. Лишь на рубеже 13—14 вв. в экономике и культуре А. наметилось нек-рое оживление. Тяжелый нац. и феод. гнет затормозил, но не остановил развития культуры А. В 13—14 вв. в А. жили и творили выдающиеся поэты: Зюльфугар Ширвани (1190—1245), Овхади Мараган (1275—1338), Иззэдин Гасаноглу (кон. 13 — нач. 14 вв.), талантливые ученые: астроном-математик и философ, основатель марагинской обсерватории Мухаммед Насирэддин Туси (1201—74), философ Махмуд Шабустари (1252—1320), историки Фазлуллах Рашидаддин (1247—1318), Мухаммед Нахичевани и др. Тогда же был основан ряд великолепных памятников азерб. зодчества.

В кон. 14 — 15 вв. в А. возвысилось гос-во ширваншахов во главе с династией *Дербенди* (1382—1538), особенно при *Ибрагиме I* (1382—1417). В это же время возникли новые гос-ва: *Кара-Коюнлу государство* и *Ак-Коюнлу*, включавшие и терр. А. Ослабление гнета чужеземцев содействовало развитию с. х-ва, ремесла и торговли, городов, а также культуры. Среди областей А. особо выделялся *Ширван*, к-рый продолжал оставаться гл. центром произ-ва шелка. Он играл важную роль в торговле А. с др. странами. В это время усилились экономич. связи А. с Русью. В А. посылались рус. посольства. В 15 в. зем. пожалования (икта) уступают место *союргало*, первоначально (последняя четв. 14 в.) представлявшему собой гос. пожалование феодалу за несение воен. службы. Союргали переходили по наследству; их владельцы («сахиби союргаль») пользовались неогранич. судебно-адм. властью. Крестьяне и горожане по-прежнему отправляли в пользу гос-ва и феодалов обременит. подати и повинности (св. 30). В 70—80-х гг. 15 в. происходили антифеод. выступления в Макинской обл. и Тебризе.

Осн. центрами азерб. культуры оставались Тебриз и Шемаха. Наиболее крупными деятелями культуры А. в этот период были уроженец Шемахи поэт Имададдин Насими (кон. 14 — нач. 15 вв.)— один из первых авторов газелей на азерб. яз., поэт Касим Энвер (1355—1433), ученый-географ Абдуррашид Бакуви и др. Архит. памятники 15 в.— шедевр ср.-век. азерб. зодчества Дворец ширваншахов в Баку, «Гёй-мечеть» («Голубая мечеть»), огромный дворцовый комплекс «Хешт-бехишт» («Восемь раев») в Тебризе и др.

Важную роль в истории А. сыграло образование на азерб. землях в нач. 16 в. гос-ва *Сефевидов*, основателем к-рого был шах *Исмаил I* (1502—24), подчинивший значит. часть А. и захвативший б. ч. Ирана. К сер. 16 в. Сефевиды окончательно присоединили к своим владениям Ширван и Шеки и др. земли. Их гос-во включило почти весь А. Объединение страны способствовало подъему экономики и культуры, облегчило борьбу народа против иноземных, в первую очередь тур., завоевателей. В первый период существования гл. роль в политич. и экономич. жизни гос-ва Сефевидов играла азерб. знать. К сер. 16 в. из 74 эмиров гос-ва 69 были азербайджанцами. Армия Сефевидов набиралась гл. обр. из азербайджанцев. При шахском дворе, в войске и частично в дипломатич. переписке употреблялся азерб. яз.

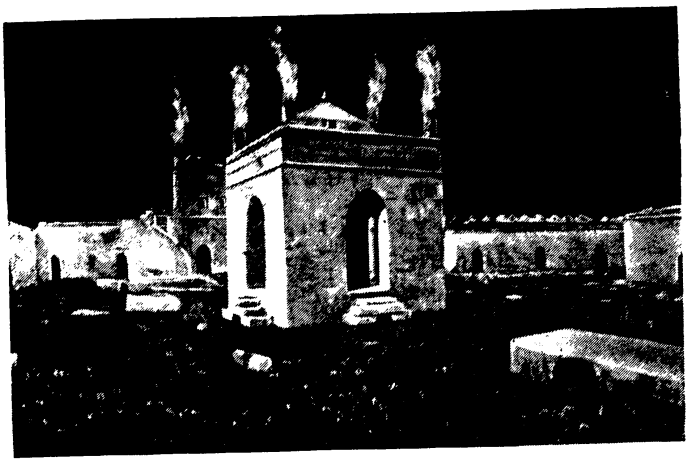

Храм огнепоклонников в Сураханах (район Баку). 17—18 вв.

В 16 в. начали вновь обрабатываться многие пахотные земли, обращенные в прошлом в пастбища, восстанавливаться разрушенная при монголах оросит. сеть. Это содействовало развитию с. х-ва. При Тахмаспе I [1524—76] была упразднена тяжелая подать — *тамга*, существовавшая со времени господства монг. военно-кочевой знати. К этому времени потеряли свое былое экономич. значение Барда, Ганджа и др. города, значительно возросла роль Тебриза, Шемахи, Баку, Ардебиля, Джульфы и др. Сильно расширились торг. связи городов А. с Россией, Англией, Францией, Италией, Индией, Ираном, Турцией и др. Из одного Ширвана в кон. 16 в. ежегодно вывозилось за границу до 100 тыс. пудов шелка-сырца. Для укрепления централизации страны Сефевиды установили общие меры веса, единую ден. систему. Но оживление в экономике страны длилось недолго. Изменение направления мировых торг. путей, возобновление в 70-х гг. 16 в. войн между Сефевидским гос-вом и Турцией, внутр. феод. междоусобицы привели к общему замедлению темпов социально-экономич. развития стран Востока, в т. ч. и А. В 70-х гг. 16 в. гос-во Сефевидов было охвачено крупными антифеод. выступлениями ремесленников, гор. бедноты и крестьян, вызванными ростом налогового бремени. Самым крупным из них было восстание тебризских ремесленников 1571—73, заставившее шахское пр-во пойти на ряд уступок.

В 16 в. значительно обогатился азерб. лит. язык, впервые начали создаваться народно-героич. дастаны (эпосы), развивались ашугская поэзия и классич. лит-ра. Крупный вклад в культурное развитие страны внесли выдаю-

Фасад дворца в Нухе 18 в.

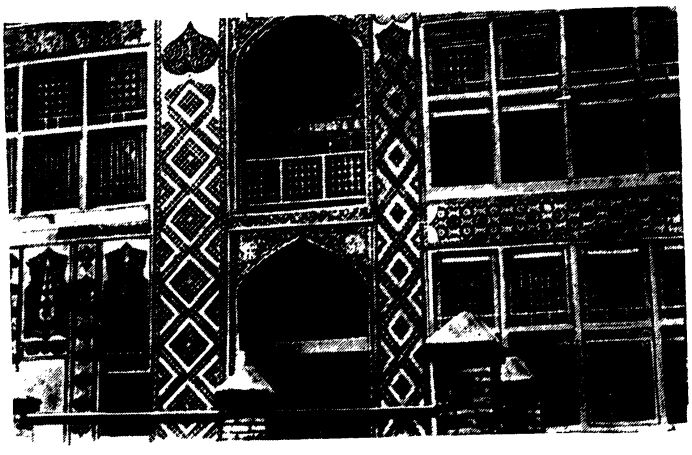

щиеся деятели азерб. культуры: поэт Хабиби, гениальный поэт-мыслитель Мухаммед Физули (1498—1556), ученые Гасанбек Румлу, Искандер Мюнши (1560—1633), известный мастер миниатюры из Тебриза Кемаледдин Бехзад (1455—1535) и др.

Реформы шаха Аббаса I [1587—янв.1629] подорвали могущество кызылбашской знати, состоявшей в осн. из азербайджанцев, и усилили значение бюрократии, шиитского духовенства и оседлой знати, представлявших преим. иран. феодалов в правящих кругах. Из армии были удалены многие азерб. военачальники. Столица гос-ва была перенесена из Казвина в глубь Ирана — в Исфахан, что содействовало усилению влияния иран. знати при шахском дворце и в гос. аппарате. С этого времени А. начал превращаться в одну из окраин иран. гос-ва. Азерб. народу, как и братским народам Армении и Грузии, отныне приходилось бороться не только против своих эксплуататоров — местных феодалов, но и против иран. угнетателей. В то же время нар. массы страдали от тяжести длит. войн между султанской Турцией и шахским Ираном за овладение А. и др. соседними странами. Нарушив мир 1555, заключенный с Сефевидами, османские войска в кон. 70—80-х гг. 16 в. захватили значительную территорию на севере и юге А. По миру 1590 почти вся Армения, Грузия и А., за исключением Талыша и р-на Ардебиля, попали под власть султана. Тур. власти повысили налоги в А.; увеличилась раздача азерб. земель тур. военачальникам. В героич. борьбе азерб. народа против иноземных и местных угнетателей прославилось имя нар. героя Кёр-оглы. В кон. 30-х гг. 17 в. тур. захватчики были изгнаны из А. Но А. вновь оказался под властью Ирана.

Соответственно с переменами в политич. жизни А. происходили изменения и в социальных институтах страны. В тесной связи с попытками Сефевидов укрепить централизованную гос. власть находится тот факт, что огромные площади занимали земли казны (дивани), шахской фамилии (хасс) и др. Наряду с ними были распространены и формы условных зем. пожалований — союргаль (в 14—15 вв.), тиуль (в 16—18 вв.) и лишь частично икта (в 16 в.).

В начале 18 в. вновь усилилась борьба Ирана и Турции за А. В 1723—35 прикаспийские обл. А. были заняты рус. войсками. После их ухода А. был завоеван иран. правителем Надир-шахом, установившим здесь невыносимый гнет. Крупными антииран. восстаниями в кон. 30 —нач. 40-х гг. были охвачены Ширван, Шеки и др. области А. Во 2-й пол. 18 в. на терр. А. сложилось ок. 15 гос. образований — ханств, наиболее крупными из которых были Шекинское, Карабахское и Кубинское. Существовали также более мелкие феод. владения — ряд султанств и 5 меликств в Нагорном Карабахе. Феод. раздробленность обусловливалась отсутствием прочных экономич. связей между отдельными областями страны, господством натур. х-ва, а также стремлением феод. владетелей к обособленности. В обстановке постоянной угрозы со стороны Ирана и Турции наиболее дальновидные гос. и политич. деятели Закавказья (в т. ч. Фатали-хан Кубинский, визирь Карабахского ханства М. *Вагиф*) стремились к установлению тесного союза с Россией. Рус. пр-во, выражая колониальные устремления господств. верхов, также проявляло большой интерес к Кавказу, но встречало сильное противодействие Ирана и Турции и стоявших за ними Англии и Франции.

Ист. условия 17—18 вв. нашли яркое отражение в культуре А. Выдающимся памятником нар. творчества является героич. эпос «Кёр-оглы» (17 в.), получивший широкое распространение также в Армении, Гру-

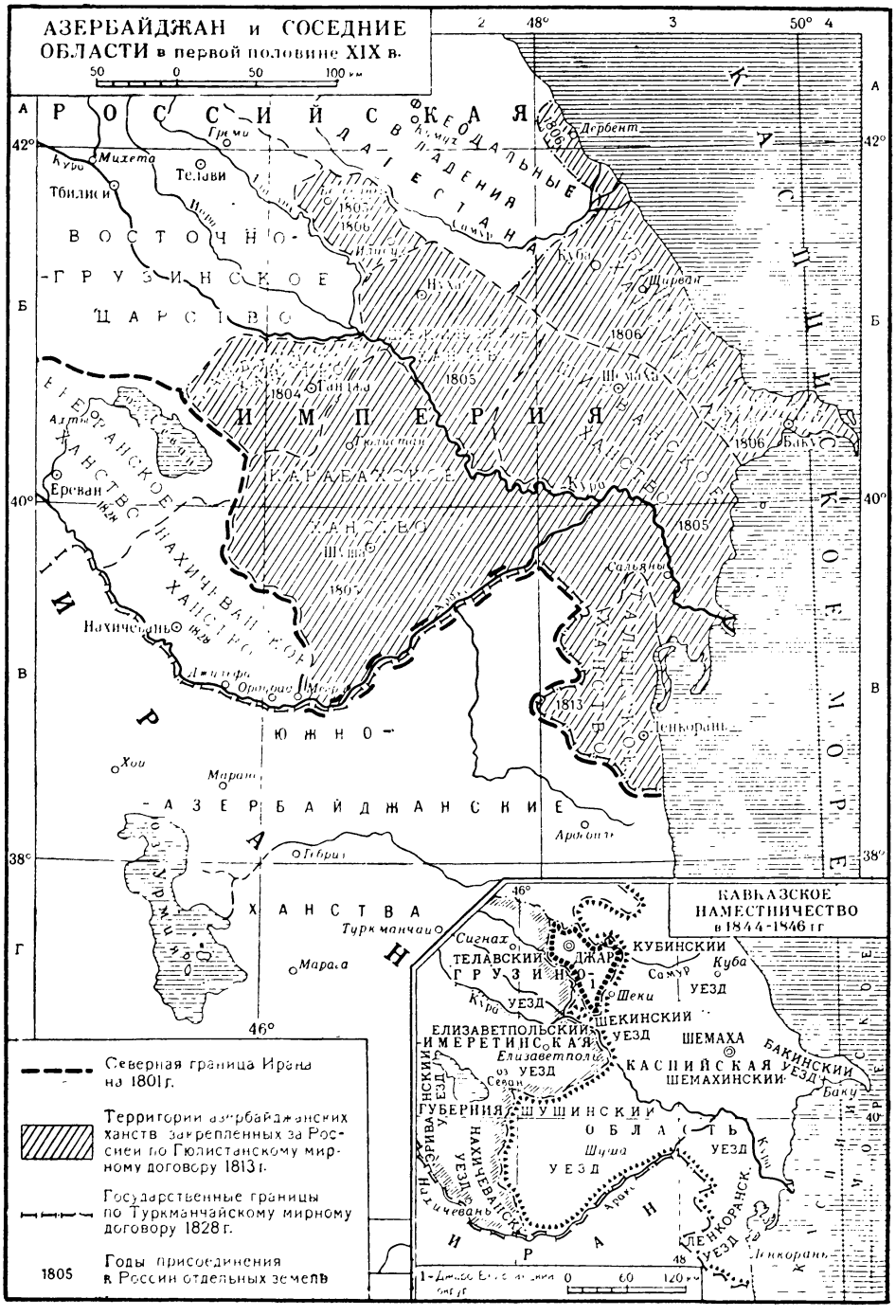

зии, Ср. Азии и др. странах. Усилились патриотич. мотивы, идеи дружбы народов в лит-ре (арм. поэт Саят-Нова, писавший и на азерб. яз., азерб. поэты Вагиф, Видади и др.). В А. сохранился ряд архит. памятников 17—18 вв. культового и обществ. назначения, крепости Баят, Шахбулаг и Шуша в Карабахе. Реконструкции были подвергнуты крепостные стены Баку.

Присоединение А. к России. Возникновение и развитие капиталистических отношений. По договорам 1813 и 1828 России с Ираном Сев. А. был присоединен к России. Юж. А. остался в составе Ирана. Поэтому ист. судьба его сложилась иначе. Несмотря на колониальную политику царизма, присоединение Сев. А. к России имело прогрессивное значение. А. был избавлен от разорит. нашествий извне, внутр. феод. междоусобиц и раздробленности; втягивался в русло более передовой экономики России. Создались благоприятные условия для взаимодействия рус. и азерб. культур. Передовая обществ. мысль России благотворно влияла на развитие азерб. культуры и на её лучших представителей в лице А. *Бакиханова*, М. Тончибашева, М. Вазеха (1794—1852), К. Закира (1774—1857), М.-Ф. *Ахундова* и др. Главнейшим следствием присоединения явился сложившийся, вопреки воле царизма, союз рус. и азерб. трудовых народов, сыгравший решающую роль в освобождении народов А. от социального и нац. гнета.

Уже в 30—50-х гг. 19 в. предпринимались первые попытки для приспособления экономики и социальных институтов А. к нуждам колониальной эксплуатации. Но особенно благоприятные условия для экономич. «завоевания» его создались в пореформ. период. Характерной особенностью пореформ. периода в истории России являлось развитие капитализма не только «вглубь», но и «вширь», что влекло за собой хоз. сближение народов, укрепление их экономич. и культурных связей. Но рост производит. сил на окраинах страны шел более медленными темпами, чем в центр. губерниях России. Царизм путем различных актов и куцых реформ стремился консервировать патриарх.-феод. отсталость, сгладить остроту социальных конфликтов на многих окраинах, в т. ч. в А. С большим опозданием (1870) и в более урезанном виде была проведена здесь крест. реформа. В отличие от центр. губерний России, царское пр-во не отпускало азерб. крестьянам кредита на выкуп своих наделов, что было еще одним проявлением колониального гнета. За 25 лет после реформы в А. не было ни одного случая выкупа крестьянами надельной земли. Но при всей ограниченности крест. реформа в нек-рой степени стимулировала развитие капитализма в А. Личное освобождение крестьян создавало резервную армию труда для развивавшейся капиталистич. пром-сти. А. все больше втягивался в общероссийское обществ. разделение труда и включался во всероссийский рынок. Рост товарных отраслей с. х-ва, а также добывающей и обрабатывающей пром-сти был одной из осн. черт экономич. развития А. в этот период. Росло произ-во с.-х. продукции, а также кожсырья, шерсти и т. д. В товарно-капиталистич. произ-во втягивались добыча марены, виноградарство, виноделие и др. Происходившая специализация уездов А. по произ-ву различных видов с.-х. продукции создавала новые экономич. связи между ними. Большое значение для развития капитализма в А., бурж. отношений в отдельных р-нах его и ликвидации былой хоз. замкнутости имели проведение в 1883 ж. д. от Тифлиса до Баку и соединение Баку в 1900 с ж.-д. магистралью центра России. Разрушались феод.-патриарх. устои и развивались капиталистич. отношения в азерб. деревне. В крупный центр капиталистич. пром-сти дореволюц. России превратился нефтяной Баку. Добыча нефти в р-не Баку с 23 тыс. *т* в 1872 возросла до 11,4 млн. *т* в 1901 и составила ок. 50% мировой нефтедобычи. Сильные позиции в нефтяной пром-сти А. занимал иностр. капитал (Нобель, Ротшильд, Вишау и др.). В небольших размерах росли и др. отрасли пром-сти в Баку, медеплавильная пром-сть в Кедабеке, шелкомотальная в Нухе и др. Но в целом экономич. развитие дореволюц. А. отличалось большой неравномерностью, характеризовалось медленными темпами. Капиталистич. отношения в с.х-ве, хотя и подрывали постепенно феод. производств. отношения, однако не были достаточно зрелыми и еще не привели к переходу от феод. способа произ-ва к капиталистическому. А. был одной из тех окраин царской России, где слаборазвитые капиталистич. отношения переплетались с разлагавшимися, но сохранившимися в сильной форме феод. отношениями и патриарх. пережитками. Несмотря на наличие капиталистич. уклада в ряде отраслей нар. х-ва, бо́льшая часть А.— аграрной страны, не прошла стадию пром. капитализма. Попытки отдельных историков и экономистов переоценить уровень социально-экономич. развития дореволюц. А., степень развития в нем капиталистич. отношений не имеют оснований.

В результате развития капитализма произошли изменения и в социальной структуре населения А., возникли новые классы — буржуазия и пролетариат. Осн. компонентами формировавшейся буржуазии были крупные нефтепромышленники, владельцы пром. предприятий в Баку и уездах, судовладельцы, купцы, крупные домовладельцы, хозяева ремесл. заведений, кулачество. Наиболее влият. представителями многонац. буржуазии А. были Г. Тагиев, М. Нагиев, Ш. Асадуллаев,

Условия работы нефтяников в дореволюционном Баку.

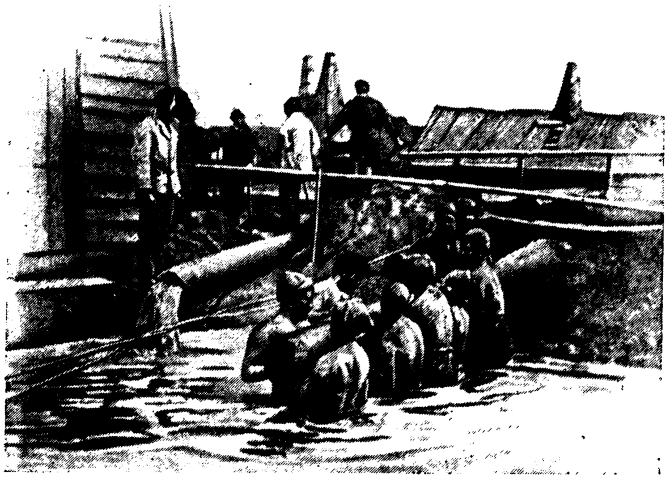



«Типы дореволюционного Баку». Рис. А. Азимзаде.

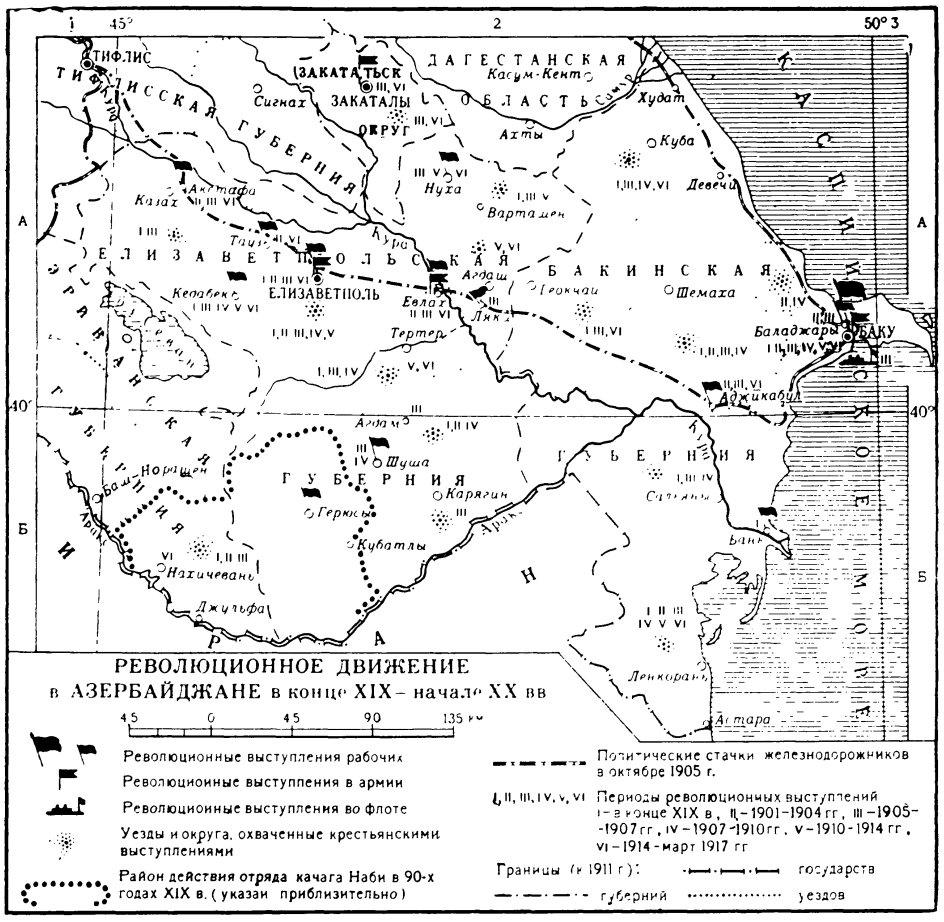

общественной мысли и всей мировой культуры. Важнейшим очагом новой культуры народов А. и всего Закавказья стал Баку. В А. выросло целое поколение деятелей азербайджанской культуры: педагог-просветитель и ученый Г.Меликов (Зардаби) (1842—1907), драматург Н. Б. Везиров (1854—1926), педагог-просветитель, поэт-сатирик С. А. Ширвани (1835—88), деятели нар. просвещения С. М. Ганизаде (1866—1937), Г.Махмудбеков (1863—1928), Р. Эфендиев (1863—1942), видные писатели и обществ. деятели Дж. Мамедкулизаде (1869—1932), поэт-сатирик М. Сабир (Тахирзаде) (1862—1911), Н. Нариманов (1871—1925) и мн. др.

А. в период империализма и буржуазно-демократических революций в России (1900—17). Экономич. кризис 1900—03 отразился на бакин. пром-сти. Добыча нефти в 1905 резко упала и до 1913 держалась примерно на уровне 7,6 млн. *т*. Была снижена зарплата рабочим; произошли массовые увольнения — все это привело к обострению клас. борьбы. Широкий размах приняла революц. борьба бакинского пролетариата в 1903, 1904 (см. *Бакинские стачки*). В руководстве революц. движением А. большую роль сыграли: Бакинский к-т РСДРП (созданный весной 1901), *Кавказский союзный комитет РСДРП*, Кавбюро, а в дальнейшем — Кавк. краевой к-т РСДРП(б). Борьба рабочего класса Баку соединялась в единый поток с общероссийским революц. и нац.-освободит. движением, составляя его органич. часть. Упорная стачечная борьба была характерна для бакинского пролетариата в годы революции 1905—07. В. И. Ленин писал, что в 1905, даже по данным офиц. статистики, каждый рабочий Бакинской губ. бастовал 4,56 раза (см.Соч., т. 16, с. 235). В условиях отступления революции рабочие А. продолжали стачечную борьбу. «В 1908 году во главе губерний со значительным числом стачечников стоит Бакинская с 47 тыс. стачечников. Последние могикане массовой политической стачки!»,— писал В. И. Ленин (там же, с. 368). Крупные всеобщие стачки произошли в Баку в 1913—14. Происходили волнения среди крестьян в Елизаветпольском, Ленкоранском, Шушинском, Нухинском, Казахском и др. уездах. Во главе революц. борьбы трудящихся А. и всего Закавказья стояли большевики: И. Сталин, С. Шаумян, М. Азизбеков, П. Джапаридзе, С. Орджоникидзе, Н. Нариманов, И. Фиолетов, С. Спандарян, С. Эфендиев, В. Саратовец-Ефимов, М. Мамедьяров, П. Монтин, Б. Сардаров, И. Вацек, М. Касумов, Кази Магомед, В. Бобровский, В. Радус-Зенкович, В. Шелгунов и мн. др. Большевики Азербайджана выступали проводниками идей пролетарского интернационализма и дружбы народов. Они разоблачали бурж. националистов: панисламистов, пантюркистов, дашнаков, мусаватистов (партия *Мусават* возникла в 1911), а также эсеров и меньшевиков; сплачивали рабочих и трудящихся крестьян вокруг рус. пролетариата как руководящей силы революц. движения в России. Революц. работу среди трудящихся различных национальностей вели созданные при Бакинском к-те большевиков: с.-д. группа «*Гуммет*», арм. и латыш. секции, пропагандистские группы «*Фарук*» («Поборник справедливости») и

М. Мухтаров, А. Манташев, Г. Лианозов, П. Гукасов и др. Ведущей силой класса буржуазии в А. была наиболее сильная и экономически господствовавшая нефтепромышленная буржуазия.

Пролетариат А. формировался как один из отрядов рабочего класса России, насчитывая в своем составе неск. десятков тысяч чел. Наиболее многочисленным (св. 60 т. ч. в нач. 20 в.) и боевым авангардом его был многонац. бакинский пролетариат. В его рядах в единой интернац. семье были объединены азербайджанцы и русские, армяне, грузины, дагестанцы, татары и др. Представители ок. 30 национальностей были заняты в нефтяной пром-сти Баку. Одной из характерных особенностей формирования бакинского пролетариата была высокая концентрация рабочих в нефтяной пром-сти. К 1910 на крупных предприятиях Баку с числом рабочих 500 и более чел. было сосредоточено 55,3% пролетариата Баку. Кадры рабочего класса складывались также в Кедабеке, Нухе, на ж. д., морском транспорте, рыбных промыслах и т. д.

В связи с развитием капитализма во 2-й пол. 19 — нач. 20 вв. образовалась азерб. нация.

Общение трудящихся А. с рус. рабочими, их совместный труд на нефтяных промыслах и нефтенерег. з-дах, на строительстве ж. д. и морском транспорте, на с.-х. работах способствовали вовлечению пролетариата А. в общероссийское революц.-освободит. движение. В 70-х гг. 19 в. бастовали кедабекские рабочие, в 80—90-х гг. произошли выступления рабочих Баку. С возникновением в кон. 90-х гг. с.-д. кружков, созданием ленинско-искровской с.-д. организации выступления рабочих приняли организованный характер.

Во 2-й пол. 19 — нач. 20 вв. в А. складывается новая демократич. интеллигенция, впитывавшая традиции прогрессивной культуры А., передовые идеи русской

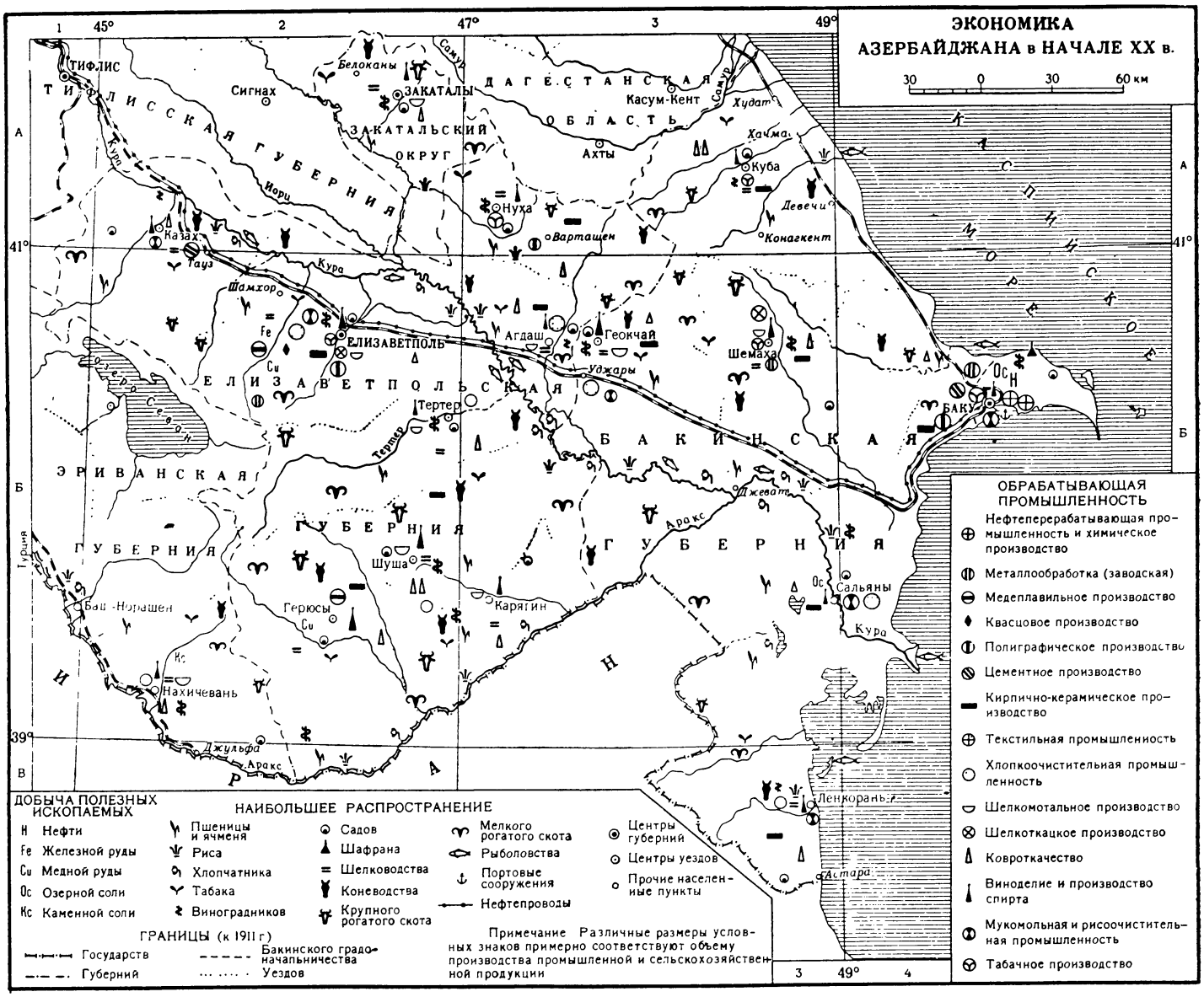

«Бирлик» («Единство»), проводившие работу (соответственно) среди рабочих-дагестанцев и поволжских татар.

В годы 1-й мировой войны экономика А. переживала глубокий упадок. Свертывались нефтеразведочные и буровые работы, резко сокращались посевные площади под с.-х. культурами, в особенности под хлопчатником. Отсталые обществ. отношения и колониальное угнетение служили тормозом на пути развития производит. сил страны, усугубляя и без того тяжелое положение трудящихся. В нач. 20 в. в А. еще более обострились противоречия между пролетариатом и буржуазией. Многонац. пролетариат Баку имел верного союзника в лице трудящегося крестьянства, заинтересованного в освобождении от феод. беко-ханской эксплуатации и нац. угнетения. В А., как и во всей России, зрели социальные силы, кровно заинтересованные в коренной революц. ломке изжившего себя социально-экономич. и политич. строя.

После победы Февр. революции 1917 в Баку, как и по всей стране, образовалось двоевластие: с одной стороны, Исполнит. к-т общественных орг-ций — орган нефтепром. буржуазии и помещиков, местный орган Врем. пр-ва, с другой—Совет рабочих депутатов (образован в нач. марта 1917); весной и летом 1917 Советы возникли также в Елизаветполе, Шемахе, Нухе, Шуше, Ленкорани, Нахичевани.

А. в период Великой Октябрьской социалистической революции, иностранной военной интервенции и гражданской войны (1917—20). Избавление от социального и нац. гнета азерб. народу принесла Вел. Окт. социалистич. революция. На шестой день победы вооруж. восстания в Петрограде, 31 окт. (13 нояб.), в условиях ожесточенного сопротивления контрреволюц. партий в Баку была провозглашена Сов. власть, а 2(15) нояб. Бакинский совет уже фактически взял власть в свои руки. Борьба за победу Сов. власти в А., развивавшаяся на основе общих закономерностей социалистич. революции, имела особенности, обусловленные своеобразием социально-экономич. и политич. развития, пестротой нац. состава населения А. Против Сов. власти в А. и во всем Закавказье объединились все контрреволюц. силы. В марте 1918 мусаватисты подняли антисов. мятеж в Баку, но были разгромлены. В борьбе за упрочение Сов. власти в А. большую помощь пролетариату Баку оказывали ЦК РКП(б) и центр. сов. пр-во во главе с В. И. Лениным. 25 апр. 1918 был образован Бакинский совнарком. Было положено начало социалистич. строительству в А.; изданы декреты о национализации нефтяной пром-сти, банков, Каспийского торг. флота,



Большевистские газеты, издававшиеся в Баку в 1904—07.

о конфискации беко-ханских земель; введен 8-часовой рабочий день. Принимались меры к улучшению условий труда и быта рабочих. Однако в результате предательства мусаватистов, дашнаков, эсеров и меньшевиков и натиска английских, германо-турецких интервентов 31 июля 1918 Сов. власть в А. временно пала (см. также *Бакинская коммуна 1918*, *Бакинские комиссары*).

С 4 авг. по 14 сент. 1918 Баку оккупировали англ. интервенты (см. *Иностранная военная интервенция на Кавказе и в Закавказье 1918—21*). 15 сентября Баку был занят турецкими войсками. Турецкие интервенты в союзе с мусаватистами восстановили власть буржуазии и беков-помещиков. Целыми эшелонами турки вывозили из А. нефтепродукты, зерно; они жестоко подавляли проявления революц. рабочего и крест. движения. В связи с заключением *Мудросского перемирия 1918* и выходом Турции из 1-й мировой войны тур. войска оставили Баку. В ноябре 1918 город был снова занят англ. войсками. Мусаватисты, предавшие нац. интересы азерб. народа, перешли на службу к англ. захватчикам и вместе с ними установили режим жестокого террора; англ. интервенты грабили нефтяные и др. богатства А.

Трудящиеся А. во главе с большевиками вели борьбу за восстановление Сов. власти. В нач. 1919 вновь сформировалось руководящее ядро Бакинской орг-ции РКП(б). Активное участие в работе большевистских орг-ций А. в это время принимали: А. Микоян, А. Караев, М. Гусейнов, М. Касумов, М. Плешаков, В. Напейшвили, И. Анашкин, Л. Мирзоян, М. Мамедьяров, Р. Ахундов и др. Пролетариат Баку провел ряд мощных забастовок и демонстраций (дек. 1918 — лето 1919). К концу 1919 — нач. 1920-х гг. мусаватистский режим в А. переживал глубокий политич. и экономич. кризис. Трудящиеся А., Армении, Грузии под руководством большевиков все активнее включались в борьбу против интервентов и местной контрреволюции. В этой обстановке англ. интервенты вынуждены были осенью 1919 вывести свои войска из А.

Новые условия требовали объединения в единую парт. орг-цию всех коммунистич. орг-ций А. 11 февр. 1920 в Баку нелегально собрался 1-й съезд коммунистич. орг-ций А. Съезд объединил все коммунистич. орг-ции А. в Азерб. коммунистич. партию (большевиков), нацелил Азерб. парт. орг-цию на подготовку вооруж. восстания. В ночь с 27 на 28 апр. в Баку было поднято восстание. Временный революц. к-т А. в составе Н. Нариманова (пред.), М. Гусейнова, Д. Буниатзаде, Г. Султанова, Г. Мусабекова, А. Караева, А. Алимова обратился к пр-ву Сов. России. На помощь восставшим трудящимся А. пришла 11-я Красная Армия (см. *Бакинская операция 1920*). 28 апр. 1920 рабочий класс и трудовое крестьянство А. свергли мусаватистское пр-во и установили Сов. власть. Была провозглашена Азерб. Сов. Социалистич. Республика. Впервые в истории азерб. народа возникло его суверенное гос-во.

А. в период социалистического строительства в 1920—40. С первых же дней победы революции в А. стали осуществляться важнейшие революц. преобразования; были конфискованы в пользу трудящихся крестьян беко-ханские земли (св. 1300 тыс. дес.), национализированы леса, воды, недра земли, нефтяная и рыбная пром-сть, Каспийский торг. флот, банки, транспорт и т. д. Развернулась большая работа по укреплению органов диктатуры пролетариата, по сов. гос. строительству. Условия, в к-рых в А. начиналось сов. социалистич. строительство, отличались определенным своеобразием. Наличие множества социально-экономич. укладов в деревне, резких контрастов между высокоразвитым индустр. центром Баку и отсталой азерб. деревней, пестроты нац. состава населения — все это требовало проведения исключительно гибкой политики, строгого учета местных условий. В трудных условиях происходил переход к восстановлению нар. х-ва А., разрушенного в период хозяйничания мусаватистов и интервентов. В катастрофич. положении находилась нефт. пром-сть (в 1913 добывалось 7,7 млн. *т*, в 1920 — 2,9 млн. *т*), глубокую разруху переживало с. х-во. Первостепенное значение для восстановления нар. х-ва и строительства социализма в А. имела программа хоз.-политич. и культурного развития, принятая X съездом РКП(б), предусматривавшая задачу ликвидации фактич. неравенства угнетенных в прошлом народов. Эти задачи были определены в письме В. И. Ленина от 14 апр. 1921 «Товарищам-коммунистам Азербайджана, Грузии, Армении, Дагестана, Горской Республики».

Одним из важных условий успешной борьбы за восстановление нар. х-ва и построение социализма было осуществление ленинской нац. политики. Весной 1921 в А. произошел повсеместный переход от ревкомов и комбедов к Советам. В мае 1921 на 1-м съезде Советов А. была принята первая конституция республики. В дальнейшем в составе А. были образованы Нагорно-Карабахская авт.область (1923), Нахичеванская АССР (1924). Компартия А., как и все парт. орг-ции Закавказья, настойчиво боролась за искоренение националистич. пережитков в сознании людей, за укрепление братского союза между народами Закавказья. Воплощением этого союза явилось заключение 12 марта 1922 между А., Арменией и Грузией договора об образовании федеративного союза. 13 дек. 1922 на 1-м Закавказском съезде Советов этот союз был преобразован в Закавказскую федерацию (ЗСФСР). 30 дек. 1922 А. в составе ЗСФСР вошел в состав СССР. Все это создало широкие возможности для успешного развития нар. х-ва А.

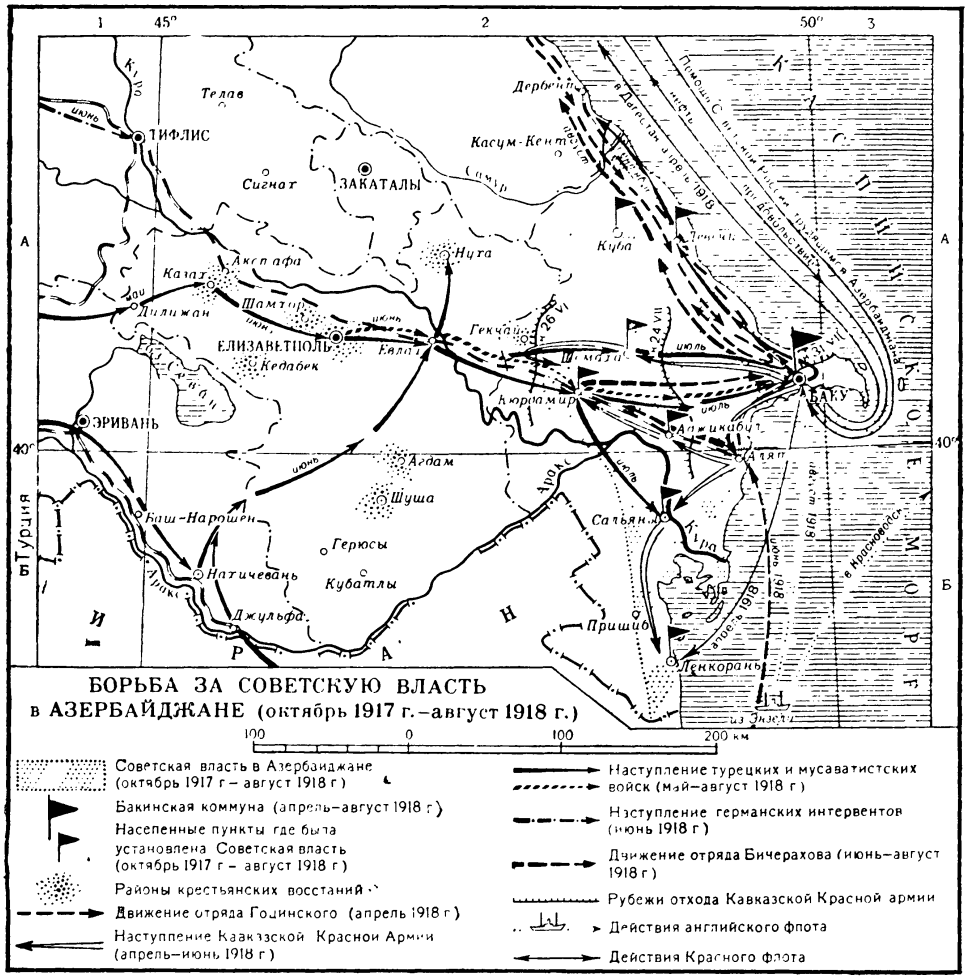

Одной из первых в стране в полосу технич. реконструкции вступила нефтяная пром-сть. Вскоре были открыты и введены в действие новые богатые нефтяные месторождения — Бухта Ильича, Кара-Чухур, Лок-Батан, Кала и др. Проводилась большая работа в области с. х-ва, особенно по возрождению хлопководства. Уже в 1926/27 были восстановлены все отрасли нар. х-ва республики. В годы социалистич. индустриализации Сов. гос-во стремилось обеспечить более высокие (по сравнению с общесоюзным) темпы роста пром-сти и капиталовложений в нац. республиках. В А. велись работы по электрификации и механизации нефтяной пром-сти; на базе новой техники в Баку создавались маш.-строит. и нефтепереработ. з-ды. Уже в марте 1931 бакинские нефтяники выполнили первую пятилетку в 2,5 года. Нефтяная пром-сть А. была награждена орденом Ленина. В годы довоенных пятилеток А. стал высокоразвитой индустриальной республикой. К концу 2-й пятилетки А. вышел на 3-е место в СССР по объему капиталовложений и осн. фондов пром-сти, по выпуску валовой продукции и выработке электроэнергии. В А. возникли новые отрасли индустрии: машиностроительная, химическая, трикотажная, швейная, кожевенная, пищевая и т. д. В А. были построены новые крупнейшие предприятия (в Баку сталелитейный, маш.-строит. имени лейтенанта Шмидта, цементный, нефтеперегонный, керосино-бензиновый и карбидный заводы, в Хачмасе — консервный з-д, в Гандже—ситценабивная ф-ка и др.). Выпуск пром. продукции в 1940 по сравнению с 1913 увеличился в 6 раз. Валовая продукция крупной промышленности А. (без нефтяной) в 1940 превысила уровень 1913 в 18,6 раза, по машиностроению и металлообработке—в 29,6 раза, по химическому произ-ву — в 32,6 раза. В 1938 св. 96% всей промышленной продукции выпускалось предприятиями, построенными или полностью реконструированными за годы Сов. власти. Разительны были также успехи в борьбе за нефть. В 1940 добыча ее увеличилась почти в 3 раза по сравнению с 1913, а выработка бензина — в 39 раз. С помощью индустр. Баку создавались новые пром. очаги в городах: Кировабаде (б. Ганджа), Нухе, Нахичевани, Степанакерте и др. Росла доля пром-сти А. в индустрии СССР в целом: к концу 2-й пятилетки терр. А. составляла всего 0,4% всей терр. страны, население —1,9% всего населения СССР, а валовая продукция пром-сти А. в 1937 составляла 2,5% валовой продукции пром-сти по всему СССР; в это время А. давал 75,1% всей добычи нефти. Была ликвидирована безработица, коренным образом улучшилось материальное благосостояние рабочих, повысился их культурно-технич. уровень.

Прибытие советского броневоезда в Баку в день свержения власти мусаватистов в Азербайджане 28 апреля 1920.

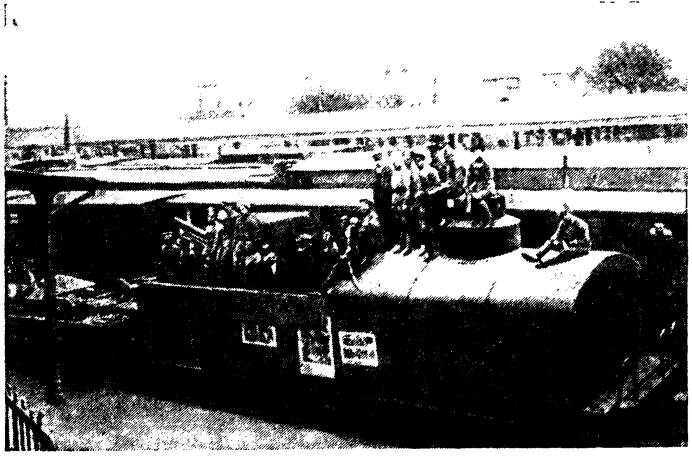

Успешно была разрешена задача социалистич. преобразования с. х-ва. В 1929 развернулось массовое колх. движение. К 1940 было коллективизировано 99% крест. х-в. На смену примитивным земледельч. орудиям на поля пришли тракторы и др. с.-х. машины. В 1940 произ-во хлопка-сырца увеличилось по сравнению с 1913 почти в 2,5 раза, произ-во табака — более чем в 5 раз; зародилось и стало быстро расширяться чаеводство; А. стал 2-й чайной базой СССР. Развернулось строительство каналов и ирригац. систем в Муганской, Мильской и Ширванской степях. Колх. строй вызвал серьезные перемены в жизни и быте крестьянства.

В республике совершилась подлинная культурная революция: почти полностью была ликвидирована неграмотность. Число учащихся по сравнению с 1920 увеличилось к 1940 в 9 раз. В 1940 в вузах и техникумах обучалось 32 тыс. студентов, среди к-рых св. 25% были женщины. К началу 2-й пятилетки 6,6% инженерно-технич. работников пром-сти А. состав-

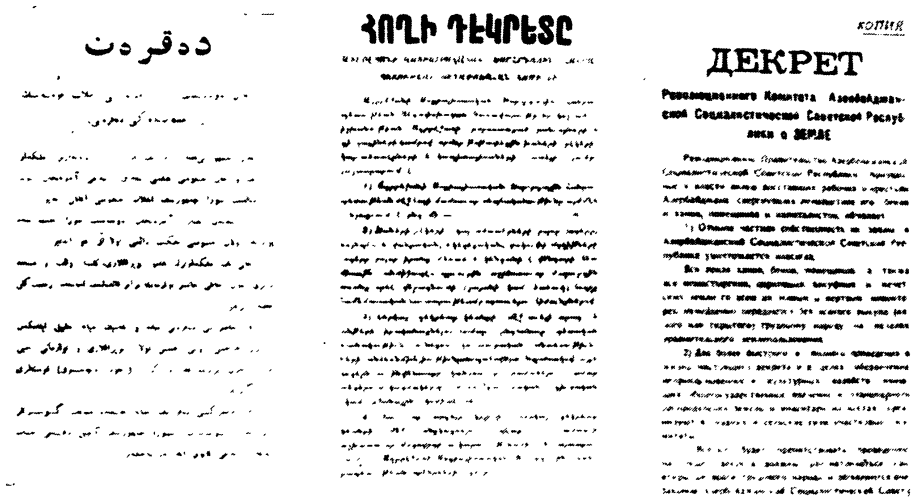

копия

ДЕКРЕТ

Революционного Комитета Азербайджанской Социалистической Советской Республики о ЗЕМЛЕ

Декрет о земле. Май 1920 (на азербайджанском, армянском и русском языках).

ляли женщины. В 1940 в А. было 60 н.-и. учреждений. Азерб. сов. лит-ра и иск-во были представлены новыми произведениями поэтов, писателей, деятелей иск-ва (Дж. Джабарлы, С. Вургун, Уз. Гаджибеков, М. Магомаев и др.).

В 1936 ЗСФСР была ликвидирована и А. непосредственно вошел в состав Союза ССР на правах союзной социалистич. республики. 14 марта 1937 была принята новая конституция Азерб. ССР.

Социалистич. индустриализация, коллективизация с. х-ва и культурная революция в корне изменили облик ранее отсталой страны. В республике был в осн. построен социализм. А. стал страной передовой индустрии, механизированного с. х-ва и высокой культуры — национальной по форме, социалистической по содержанию.

А. в годы Великой Отечественной войны и в послевоенный период. В годы Великой Отечественной войны азербайджанцы вместе с др. народами Сов. Союза мужественно сражались на фронтах. В боях за Родину св. 20 тыс. азербайджанцев были награждены боевыми орденами и медалями, св. 100 воинов из А. удостоены звания Героя Сов. Союза. Баку был одним из арсеналов Сов. Вооруж. Сил. Нефтяники А. снабжали Сов. Армию горючим, в республике выпускались различные виды оборонной продукции.

После войны трудящиеся А. вместе со всеми народами страны приступили к мирному труду по завершению строительства социализма. За 40 лет (1920—60) валовая продукция пром-сти А. возросла почти в 36 раз, а по сравнению с 1913—в 15,4 раза. Св. 90% всей продукции нар. х-ва А. дает пром-сть. По объему промышленной продукции и производству электроэнергии на душу населения А. идет впереди ряда капиталистич. стран Европы и Азии. Стали в А. выплавляется намного больше, чем в Турции, хотя население последней почти в 7 раз превышает население А. В 1959 по сравнению с 1920 добыча нефти увеличилась в 5,9 раза, а по сравнению с 1913 — более чем в 2 раза. В корне изменился облик нефтяных промыслов. Возник легендарный город азербайджанских нефтяников Нефтяные Камни, сооружены нефтяные промыслы в открытом море. В республике создана мощная газовая пром-сть. А. — крупный поставщик нефти и нефтепродуктов — превратился также в центр по произ-ву нефтяного оборудования и аппаратуры, электродвигателей и др. машин, объем произ-ва к-рых по сравнению с дореволюц. периодом увеличился в 124 раза. В республике возникли и развились горнорудная, химич. пром-сть, черная и цветная металлургия, машиностроение, пром-сть строит. материалов и мн. др. отрасли тяжелой, а также легкой пром-сти. Создана мощная энергетич. база. В 1960 электроэнергии вырабатывалось в 3 раза больше, чем во всей царской России. Возникли новые социалистич. города: Сумгаит, Мингечаур, Дашкесан. Общее число городов в республике за 40 лет увеличилось в 3 раза; только за период 1941—60 количество городов возросло с 25 до 41. В послевоенные годы построено более 100 крупных пром. объектов, в т. ч. ГЭС в Мингечауре, з-д синтетич. каучука, трубопрокатный и алюминиевый з-ды в Сумгаите, высокомеханизированный горнорудный комбинат в Дашкесане, электромаш.-строит., шинный и нефтеперерабатывающий заводы в Баку, цементный з-д в Карадаге. Предприятия А. поставляют более чем в 40 стран мира св. 160 наименований различных изделий и сырьевых материалов. Валовая продукция с. х-ва за 40 лет увеличилась в несколько раз. Произ-во хлопка-сырца увеличилось в 1959 по сравнению с 1913 почти в 5 раз. Республика производит значит. количество плодов, винограда, табака, шелка-сырца, масличных и т. д. Ден. доходы колхозов по сравнению с 1940 возросли более чем в 4 раза. Построены и введены в действие оросит. системы и каналы протяженностью ок. 45 тыс. *км*, что позволило увеличить площади орошаемых земель почти в 3 раза.

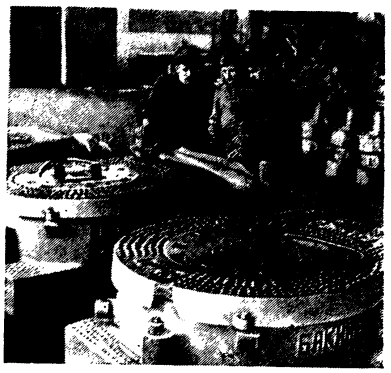

На заводе нефтяного машиностроения им. лейтенанта Шмидта. Баку.

За годы Сов. власти в А. гос. и кооп. орг-циями построены жилые дома общей площадью 6,9 млн. $м^2$. О высоком уровне благосостояния народа свидетельствуют факты по снижению смертности, увеличению продолжительности жизни и высокой рождаемости в республике. В то время как рождаемость в США (самая высокая среди капиталистич. стран) составляла в 1958 24,3 чел. на 1 000 жит., а естественный прирост

Нефтяные промыслы им. Орджоникидзе. Баку.



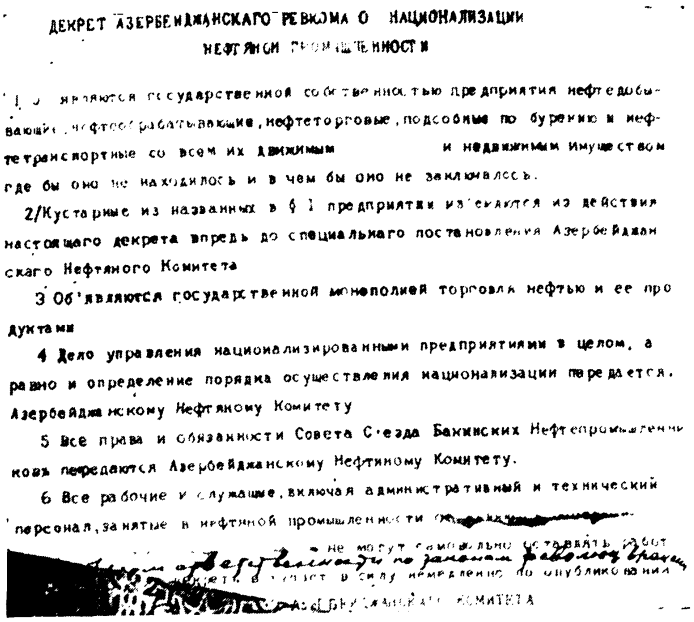

ДЕКРЕТ АЗЕРБЕЙДЖАНСКАГО РЕВКОМА О НАЦИОНАЛИЗАЦИИ НЕФТЯНОЙ ПРОМЫШЛЕННОСТИ

1. ... являются государственной собственностью предприятия нефтедобывающие, нефтеперерабатывающие, нефтеторговые, подсобные по бурению и нефтетранспортные со всем их движимым и недвижимым имуществом где бы оно не находилось и в чем бы оно не заключалось.

2/Кустарные из названных в § 1 предприятия изъемлются из действия настоящего декрета впредь до специальнаго постановления Азербейджанскаго Нефтяного Комитета

3 Об'являются государственной монополией торговля нефтью и ее продуктами

4 Дело управления национализированными предприятиями в целом, а равно и определение порядка осуществления национализации передается Азербейджанскому Нефтяному Комитету

5 Все права и обязанности Совета Съезда Бакинских Нефтепромышленников передаются Азербейджанскому Нефтяному Комитету.

6 Все рабочие и служащие, включая административный и технический персонал, занятые в нефтяной промышленности ... не могут самовольно оставлять работ ... декрет вступает в силу немедленно по опубликовании

... Азербейджанскаго Комитета

Декрет Азербайджанского ревкома о национализации нефтяной промышленности. Май 1920.

населения на то же число жит. — 14,8 чел., в А. они составляли соответственно 40,5 и 33,1 чел.

Дальнейшее развитие получила азерб. сов. культура. Если в 1913 из каждых 10 жителей 9 были неграмотны, то в 1960 А. — страна сплошной грамотности. Учится примерно каждый четвертый гражданин республики. В школах А. учащихся больше, чем в школах Ирана и Турции вместе взятых. 12 вузов А. только за 1940—61 подготовили более 78 тыс. специалистов, а средние учебные технические заведения—более 102 тысяч. До Октябрьской революции в А. не было ни одного н.-и. учреждения, теперь в республике работают: Академия наук, большая сеть н.-и. учреждений, 7 226 науч. работников. Подлинной революцией в А., как и на всем Советском Востоке, явилось раскрепощение женщин, к-рые теперь широко представлены во всех областях народного х-ва, науки и культуры, обществ. и гос. деятельности. Депутатами местных Советов в республике избрано 13 281 женщина, в Верховные Советы А. и Нахич. АССР — 117, а в Верховный Совет СССР — 16.

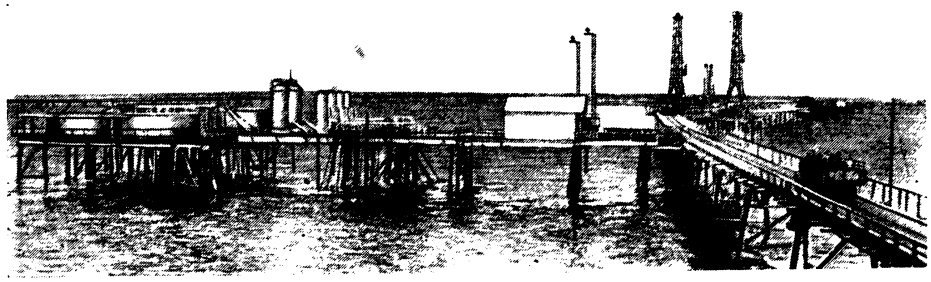

Нефтяные Камни Одна из секций эстакады.



Лов рыбы в устье р. Куры.

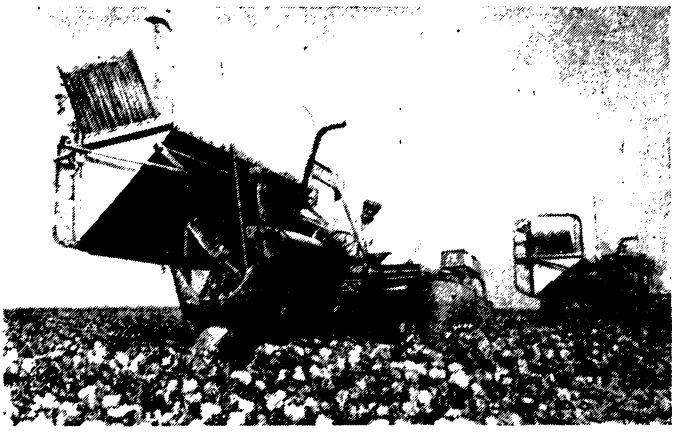

Механизированная уборка хлопка в колхозе имени XX съезда КПСС. Али-Байрамлинский район.

Азерб. народ вместе со всеми братскими народами торжественно отметил в 1960 40-летие установления Сов. власти и создания Коммунистич. партии в А.

В 1960 в А. издавалось 24 журнала и 107 газет. Журналы — «Азербайджан коммунисти» (на азерб. яз.), «Собрание постановлений правительства Азерб. ССР» (на азерб. и рус. яз.), «Известия АН Азерб. ССР» (на азерб. и рус. языках), «Доклады АН Азерб. ССР» (на азерб. и рус. яз.) и др. Газеты — «Коммунист» (на азерб. яз.), «Бакинский рабочий» (на рус. яз.), «Коммунист» (на арм. яз.), «Азербайджан гянджляри» («Молодежь Азербайджана») (на азерб. и рус. яз.).

В республике имеются ист. учреждения: Ин-т истории АН Азерб. ССР, Ин-т истории партии ЦК КП Азерб. ССР — Азерб. филиал Института марксизма-ленинизма при ЦК КПСС, ист. ф-т Азерб. гос. ун-та им. С. М. Кирова, историко-филологический ф-т Азерб. педагогич. ин-та им. В. И. Ленина, Центр. гос. историч. архив А., Центр. гос. архив Нахичеванской АССР, Гос. архив Нагорно-Карабахской АО, 2 ист. музея, историко-революц. музей, 7 краеведч. музеев.

В 1960 Коммунистич. партия А. насчитывала более 140 тыс. коммунистов; в профсоюзах А. — 696 тыс. рабочих и служащих; членов ЛКСМ А.— 333 867.

А. Н. Гулиев. Баку.

Статистические таблицы

Численность населения Азербайджанской ССР (тыс. чел.)

	1913	1926 (по переписи на 17 дек.)	1939 (по переписи на 17 янв.)	1959 (по переписи на 15 янв.)
Все население	2339,2	2313,7	3205,1	3697,7
городское	555,9	649,5	1156,8	1789,2
сельское	1783,3	1664,2	2048,3	1908,5
В % ко всему населению:				
городское	24	28	36	48
сельское	76	72	64	52

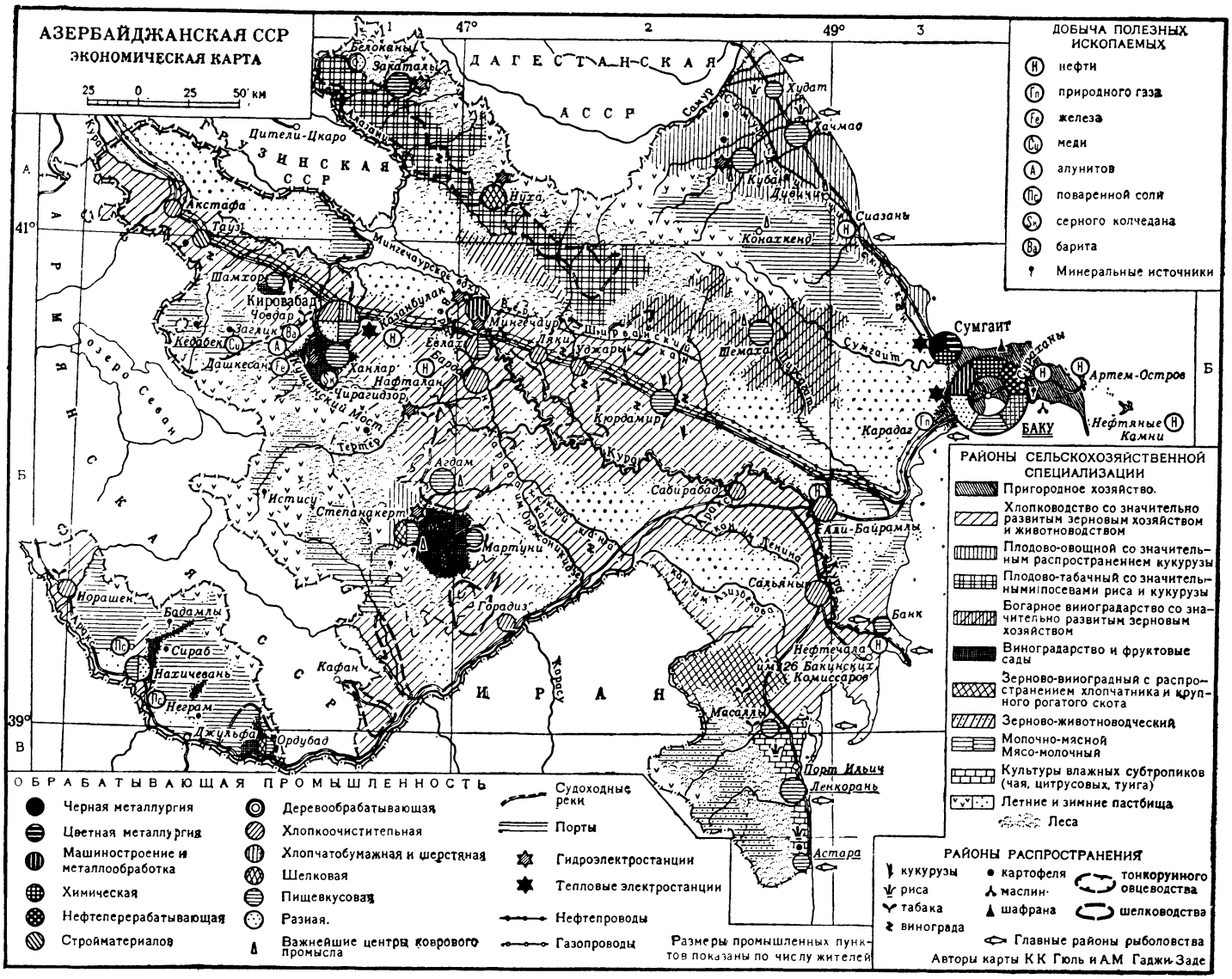

Добыча нефти в дореволюц. Азербайджане (млн. пудов)

Годы	Добыто	Годы	Добыто
1870*	1,7	1902	637,7
1872	1,4	1903	596,6
1875	5,2	1904	615,5
1877	12,1	1905	410,3
1880	21,5	1906	448,8
1883	60,0	1907	481,3
1885	116,0	1913	468,2
1890	242,9	1914	425,0
1893	525,0	1915	450,9
1895	384,0	1916	477,6
1898	486,0	1917	402,9
1900	600,3	1918	186,5
1901	671,4	1919	227,3

* Данные по 1870, 1875, 1880, 1885, 1890, 1895, 1902 взяты из работы В. И. Ленина «Развитие капитализма в России» (Соч., т. 3, стр. 429).

Производство промышленной продукции в натуральном выражении по А.

	1913	1920	1928	1940	1953	1960
Сталь (тыс. *т*)	—	—	11,5	23,7	63,1	595,2
Прокат (тыс. *т*)	—	—	6,9	8,5	21,3	416,2
Жел. руда (тыс. *т*)	—	—	—	—	—	1334,0

Продолжение

	1913	1920	1928	1940	1953	1960
Нефть (млн. *т*)	7,7	2,9	7,7	22,2	15,7	17,8
Газ природн. (млн. *м*³)	—	—	175,5	2498,1	1279,6	5840,8
Электроэнергия (млн. *квт-ч*)	110,8	122,0	376,6	1826,5	3851,5	6606
Нефтеаппаратура (тыс. *т*)	—	—	—	2600	5,0	6,0
Цемент (тыс. *т*)	46	—	34	112	396	938,8
Хлопок-волокно (тыс. *т*)	22,4	0,4	19,5	58,2	95,3	104,4
Ткань хлопчатобумажная (млн. *м*)	11,9	3,8	13,5	49,1	70,8	104,1
Ткани шерстяные (тыс. *м*)	—	-	153	512	1010	2147
Ткани шелковые (тыс. *м*)	—	—	—	193	3260	7594
Радиоприемники и телевизоры (тыс. шт.)	—	-	—	—	15,4	43,5
Мясо (пром. выработка без произ-ва колхозами), включая субпродукты 1-й категории (тыс. *т*)*	—	—	—	17,7	32,6	36,4
Улов рыбы (тыс. *т*)	97,3	12,0	52,1	33,2	25,1	48,3

* Приведенные в таблице данные о мясе относятся к пром. произ-ву и не включают мясо, полученное от домашнего забоя скота.

Рост производства основных продуктов сельского хозяйства в сравнении с 1913 (в %)

	1913	1940	1953	1960
Продукты земледелия				
Зерно	100	117	93	164
Хлопок-сырец	100	241	606	571
Табак	100	536	762	в 13,7 раза
Продукты животноводства				
Мясо и сало всех видов (в пересчете на вес живого скота без учета прироста стада)	100	103	127	195
Молоко (коровье, буйволиное, овечье и козье)	100	136	114	214
Шерсть (овечья, козья, верблюжья)	100	102	145	215

Численность учащихся по видам обучения (тыс. чел., на начало уч. года)

	1914/15	1927/28	1940/41	1950/51	1957/58	1958/59	1960/61
В общеобразоват. школах[1], в школах рабоч., сельской молодежи и школах взрослых	73,1	175,6[2]	696,2[2]	660,2	642,2	660,5	725
В ср. спец. уч. заведениях	0,5	7,4	17,4	20,3	28,6	26,3	27,0
В высших уч. заведениях	—	4,5	14,6	28,6	34,0	36,0	36,0
Всего	73,6	187,5	728,2	709,1	704,8	722,8	788

[1] Начальных, семилетних и средних. [2] Включая учащихся рабфаков (рабочих факультетов), существовавших до 1940/41.

Массовые библиотеки, клубные учреждения (на начало года)

	1914	1922	1941	1960
Всего массовых библиотек	25	69	1383	2593
В них книг (тыс. экз.)	18	390	2612	13694
Число массовых библиотек в сел. местности	21	6	1084	2189
В них книг (тыс. экз.)	8	9	615	7306
Число клубных учреждений	—	90	1633	2151
В т. ч. в сел. местности	—	19	1379	1850

Выпуск книг, журналов и газет

	1913	1928	1940	1960
Число книг (печатных единиц)	275	858	1141	1327
Тираж (тыс. экз.)	137	2430	4974	9872
Число журналов и др. периодич. изданий (включая сборники и бюллетени, выходящие периодически)	13	35	44	94
Тираж всех номеров (тыс. экз.)	—	497	722	3441
Число газет	15	23	141	107
Разовый тираж (тыс. экз.)	48	194	619	766

Хронология

3-е тыс. до н. э.—2 в. н. э.

3—2-е тыс. до н. э.— эпохи энеолита и бронзы на терр. А.; **начало 1-го тыс. до н. э.**— начало эпохи железа; **9 в. до н. э.**— образование гос-ва Мана; **9—8 вв. до н. э.**— вторжение ассирийцев и урартов в Ману; **70-е гг. 7 в. до н. э.**— возникновение Мидийского гос-ва; **7—6 вв. до н. э.**— вторжение скифов на терр. А.; **625—584 до н.э.**— правление мидийского царя Киаксара; **конец 7 — нач. 6 вв. до н. э.**— подчинение гос-ва Мана Мидией; **553 до н. э.** — восстание персов против Мидии; **550 до н. э.** — падение Мидийского гос-ва; **середина 1-го тыс. до н. э.**— возникновение племенного союза на терр. Албании Кавказской; **последняя четверть 4 в. до н. э.**— образование гос-ва Атропатены; **69—67 до н. э.**— совместная борьба армян, атропатенов, албанов и иберов против рим. войск Лукулла; **66—65 до н. э.**—поход римских войск Гнея Помпея в Албанию.

3—14 вв.

3 в. — подчинение Атропатены гос-вом Сасанидов; **3—4 вв.** - подчинение Албании гос-вом Сасанидов; **3—5 вв.** - зарождение и складывание феод. отношений в А.; **начало 4в.** - принятие христианства в Албании в качестве гос. религии; **начало 5 в.**— составление алб. алфавита; **450—451** — восстания в Албании, Армении и Иберии против гнета Сасанидов; **457** — восстание в Албании под предводительством Вече против гнета Сасанидов; **481—484**—антисасанидские восстания в Албании, Армении и Иберии; **487—510** — правление алб. царя Вачагана III; **80-е гг. 5 в.**—**529** — движение маздакитов; **571—572** — восстание в Албании и Армении против гнета Сасанидов; **конец 6 — нач. 7 вв.** — усиление феод. владения Гирдыман; **конец 6 в.** — **705** — династия Мехранидов; **623—628** — походы визант. имп. Ираклия в Армению, Атропатену, Албанию и Иберию; **627—628** — вторжение хазар в А.; **638—670** — правление кн. Джеваншира в Гирдымане; **662**—вторжение хазар в А.; **684** — вторжение хазар в А.; **сер. 7 — нач. 8 вв.**— завоевание А. араб. халифатом; **748—752** — восстания народов Закавказья против араб. завоевателей; **793—794**— восстания в А. против гнета халифата; **808**— начало движения хуррамитов в А.; **816—837** — крест. война в А. под предводительством Бабека; **852** — восстание в А. под предводительством Абу Мусы против халифата. **861—1027** — династия ширваншахов Мазьядидов; **879—930**- династия Саджидов; **941—1-я пол. 11 в.**—династия Саларидов; **971—1086** — династия Шеддадидов; **979—1054** — династия Равадидов; **1027—1382** — династия ширваншахов Кесранидов; **сер. 11 в.** — подчинение А. сельджуками; **1120—49** — правление ширваншаха Манучехра II; **1123** — победа объединенных ширванских и груз. войск над сельджуками в битве под Шемахой; **1136—74** — правление атабека Шамсаддина Ильдегиза. **1136—1225** — династия атабеков Ильдегизидов; **1149—1203** правление ширваншаха Ахситана I; **1174—86** — правление атабека Мухаммеда Джахана Пехлевана Ильдегизида; **1220—22**- первое нашествие монг. завоевателей на А.; **1225**— захват А. войсками хорезмшаха Джелаладдина; **1231**—восстание в Гандже под предводительством Бендара против власти Джелаладдина; **1231—39**—завоевание А. монголами; **1258** — **сер. 14 в.**— гос-во Хулагуидов; **1258—65** — правление Хулагу-хана; **1259** — основание Марагинской обсерватории; **1262, 1265, 1288. 1290, 1318** — походы золотоордынских ханов в А.; **60-е гг. 13 в.** — восстание в А. и Грузии против монг. завоевателей; **1295—1304** — правление Газан-хана; **1303**— ярлык Газан-хана о прикреплении крестьян к земле; **1360—1410** — династия Джелаиридов; **1382** — восстание крестьян и мелких феодалов в Ширване; **1382—1417** — правление ширваншаха Ибрагима I Дербенди; **1382—1538** — династия ширваншахов Дербенди; **1387** — вторжение войск Тимура в А.

15—18 вв.

1405—06 — восстание в А. против гнета Тимуридов; **1410—68** — гос-во Кара-Коюнлу; **1417—62** — правление ширваншаха Халилуллы I; **1462—1501** — правление ширваншаха Фаррух-Яссара; **1468—1501**— гос-во Ак-Коюнлу; **1499** — переговоры в Москве о заключении договора «о дружбе и согласии» между Ширваном и Рус. гос-вом; **нач. 16 в.**— образование гос-ва Сефевидов; **1502—24** — правление шаха Исмаила I; **1514** — Чалдыранская битва; **1524—36** — правление ширваншаха Халилуллы II; **1524—76** — правление шаха Тахмаспа I; **1538** — окончат. подчинение Ширвана Сефевидским гос-вом. Упразднение власти ширваншахов; **1552** — подчинение Шеки Сефевидским гос-вом; **1552—53** — посольство Тахмаспа I в Москву; установление дипломатич. отношений с Рус. гос-вом; **1571—73** — восстание ремесленников и гор. бедноты в Тебризе; **1601—03** — восстания в А. против тур. гнета; **1602—39** (с перерывами) — ирано-тур. войны на терр. А.; **1608—10** — восстание джелали; **1614** — восстание в Ширване против тур. гнета; **1614—15** — волнения райятов в Гянджинском вилайете; **1629** — восстание крестьян и гор. бедноты в Талыше против иран. и местных феодалов; **1709—15** — крестьянские волнения в р-нах Соуджбулака, Тебриза и Мугани; **1722—23** — занятие прикаспийских областей А. рус. войсками; **1724** — договор между азербайджанцами Гянджи и армянами Карабаха о совместной борьбе против тур. захватчиков; **1732, 21 янв.**— Решгский договор между Россией и Ираном; **1734—44**— походы войск иран. шаха Надира в А.; **1734—35** — восстания в А. (в Астара, Шеки) против иран. гнета; **1735, 10 марта** — Гянджинский договор между Россией и Ираном; **1736, ноябрь** — Эрзурумский договор между Ираном и Турцией; **1738** — восстания в Карабахе, Шеки, Ширване, Джаро-Балакенских джамаатах против иран. гнета; **1743—44**— восстания в Ширване, Шеки, Тебризе, Хое и Салмасе против иран. гнета; **1758—89** — правление Фатали-хана кубинского; **1759—1806** — правление Ибрагим Халил-хана карабахского;

кон. 50 — кон. 60-х гг. 18 в. — объединение земель Сев.-Вост. А. под властью Кубинского ханства; **1775** — посольство Фатали-хана кубинского к рус. командованию с просьбой о покровительстве; **1783** — посольство Ибрагим Халил-хана в Петербург с обращением о принятии Карабахского ханства в российское подданство; **1794 —96** — нашествие иран. войск Ага Мохаммед-хана в А. и Грузию; **1796** — поход рус. войск под команд. В. А. Зубова в А.; **1797** — нашествие войск Ага Мохаммед-хана на А.

1801—1899

1801 — присоединение к России Казахского и Шамшадильского султанств; **1801—28** — присоединение Сев. А. к России; **1803—04** — подчинение Россией Джаро-Балакенских джамаатов; **1804, январь** — подчинение Россией Ганджинского ханства. Упразднение Ганджинского ханства и образование Елизаветпольского округа; **1804—13** — рус.-иран. война; **1805, 14 мая** — присоединение к России Карабахского ханства; **1805, 21 мая** — присоединение к России Шекинского ханства; **1805, 27 дек.** — подчинение Россией Ширванского ханства; **1806, 3 окт.** — подчинение Россией Бакинского ханства. Упразднение Бакинского ханства и образование Бакинского округа; **1806, октябрь** — подчинение Россией Кубинского ханства; **1806—12** — рус.-тур. война; **1813, 12 окт.** — Гюлистанский мирный договор; **1813** — присоединение к России Талышского ханства; **1 четв. 19 в.** — введение комендантского управления; **1826—28** — рус.-иран. война; **1828, 10 февр.** — Туркманчайский мирный договор; **1828** —присоединение к России Нахичеванского ханства; **1829** — основание первой в А. шелкомотальной мануфактуры (Царьабадской); **1830**— открытие первого в А. уездного училища в Шуше; **1830, 1832** — восстания в Джаро-Балакенских джамаатах; **1831** — восстание крестьян в Талышской провинции; **1832** — издание в Тифлисе первой газеты на азерб. яз.— «Татарские ведомости»; **1837** — восстание крестьян Кубинской провинции; **1840** — образование Каспийской области; **1841** — упразднение системы комендантского управления и введение общерос. системы администрации и суда; **1846, 6 дек.**— рескрипт Николая I о правах беков и агаларов. **14 дек.**— образование Шемахинской губ.; **1847** — открытие в Шемахе первого в А. женского уч. заведения; **1848** — бурение в Баку (на Биби-Эйбате) рус. техником Ф. А. Семеновым первой в мире нефтяной скважины; **1855—56**— построение медеплавильного з-да в Кедабеке; **1859, 6 дек.**— переименование Шемахинской губ. в Бакинскую. Преобразование г. Баку в губ. город; **1859** — учреждение акц. пароходного общества «Кавказ и Меркурий». Основание первого нефтеперег. з-да в А. (в Сураханах), **1860, июнь** — преобразование Джаро-Балакенского воен. округа в Закавказский; **1861** — основание в Нухе шелкомотальной ф-ки; **1863** — основание керосинового з-да в Баку Восстание в Закатальском округе; **1864** — отмена принудит труда крестьян, прикрепленных к нефтяным колодцам в Балаханах, квасцовому з-ду в Заглике и нахичеванским соляным копям; **1865** — основание фирмой бр. Сименс кобальтового з-да в Дашкесане; **1868, февр.**— образование Елизаветпольской губ.; **1868** — судебная реформа в А.; **1870, 14 мая** — издание «Положения о поземельном устройстве гос. поселян, водворенных на землях лиц высшего мусульм. сословия, а равно меликов из армян, в губерниях Закавказских: Елизаветпольской, Бакинской, Эриванской и части Тифлисской»; **1872, май** — стачка рабочих в Кедабеке; **1872** — отмена откупной системы в бакинской нефтяной пром-сти; **1873, 22 марта** — первая театральная постановка в Баку, положившая начало существованию азерб. нац. театра; **1873** — составление М. Ф. Ахундовым нового алфавита азерб. яз. на основе рус. и лат. графики; **1875, июль — 1877, сент.**— издание первой азерб. демократич. газ. «Экинчи» («Пахарь»); **1879** — основание акц. об-ва «Товарищество нефтяного произ-ва бр. Нобель»; **1881, апр.**— стихийное выступление бакинских рабочих; **1881—1919**— выходила газ. «Каспий»— орган азерб. буржуазии; **1883, май** —завершение строительства Баку — Тифлисского участка Закавказской ж. д.; **1885** — учреждение Каспийско-Черноморского нефтепром. и торг. об-ва (Ротшильд); **1886** — основание нефтепром. и торг. товарищества «Мирзоевых бр. и К°»; **1887**— основание нефтепром. фирмы «Нагиев Муса». Основание нефтепром. и торг. об-ва «Каспийское товарищество» Открытие в Баку первого в А. рус.-азерб. училища; **1889** — основание нефтепром. и торг. об-ва «Манташев А. И. и К°». Основание нефтепром. товарищества «Шибаев С. М. и К°»; **1891, дек.**— мощное выступление безработных в Баку; **1892, март** — забастовка на таб. ф-ке бр. Мирзабекянц в Баку; **1893** — основание нефтепром. фирмы «Асадуллаев Шамси»; **1894, авг.**— основание Н. Н. Наримановым первой азерб. публичной библиотеки-читальни в Баку; **1895, авг.**— забастовка рабочих на таб. ф-ке бр. Мирзабекянц в Баку; **1896** — забастовка рабочих Банковского рыбного промысла; **1897**— основание англ. нефтепром. компании Э. Губбарда, Д. Вишау и др., скупившей нефтяные предприятия Г. З. Тагиева; **1897—1901** — строительство в Баку текст. ф-ки Г. З. Тагиева; **1897—1907** — строительство нефтепровода Баку — Батум; **1898** — забастовка рабочих на Кедабекском медеплавильном з-де. Основание бакинского об-ва «Русской нефти»; **1898—99**—возникновение первых марксистских кружков в Баку; **1899** — основание акц. об-ва по произ-ву электроэнергии — «Электрическая сила».

1900—1904

1900, 1 мая — закон о поземельном устройстве гос. крестьян Закавказья. **Май** — первая нелегальная маевка в Баку. **12 июня** — реформа податного обложения на Кавказе. **7 авг.** — забастовка железнодорожников станции Елизаветполь; **1900**— завершение строительства Баку — Дербентского участка Владикавказской ж. д.; **1901, весна** — установление связей бакинских искровцев с редакцией ленинской «Искры» и лично с В. И. Лениным. Образование первого Бакинского к-та РСДРП ленинско-искровского направления; **1901 — сер. 1906**—деятельность нелегальной парт. типографии «Нина» в Баку; **1901, 18 дек.**— стачка железнодорожников станции Тауз; **1902, 21 апр.** — первая политич. демонстрация в Баку; **1903, 2 марта** и 27 **апр.**— политич. демонстрации в Баку; **1903, март** — 1-й съезд с.-д. орг-ции Закавказья в Тифлисе; образование *Кавказского союзного комитета РСДРП* (1903—06). **21 апр.**— учреждение правил о поземельном устройстве поселян и переселенцев на казенных землях в Закавказье. **1—22 июля** — всеобщая забастовка бакинского пролетариата (см. *Бакинские стачки*). **Окт.**—II съезд Кавказского союза РСДРП. **Дек.**— межрайонная партконференция в Баку; **1904, май** — III съезд Кавказского союза РСДРП. **Июль** — межрайонная парт. конференция; создание большевистского Бакинского к-та РСДРП. **Сент.**—стачки рабочих Ганджи, рабочих Кедабекского медного рудника и медеплавильного з-да, железнодорожников станций Зейам и Шамхор. **Нояб.**— конференция Кавказского союза РСДРП в Тифлисе. **Осень** — образование при Бакинском к-те РСДРП с.-д. группы «*Гуммет*». **13—31 дек.**— всеобщая забастовка рабочих в Баку; заключение первого в России коллективного договора между рабочими и нефтепромышленниками; **1904**— **конец 1905** — образование с.-д. групп в Елизаветполе, Шуше, Нахичевани и др.

1905—1907

1905, 4—20 янв.— забастовка рабочих механич. з-дов и мастерских в Баку. **26 янв.**— **10 февр.**— забастовка рабочих типографий Баку, рабочих в Елизаветполе, Кедабеке, на ст. Ляки (янв.). **6—9 февр.**— межнац. столкновения в Баку, спровоцированные царскими властями и бурж. националистами. **1—12 апр.**— всеобщая политич. стачка железнодорожников Закавказья. **30 апр.**—**1 мая** — первомайская всеобщая демонстрация и стачка рабочих Баку. **10—14 мая** — всеобщая политич. стачка рабочих Баку. **8—18 июля** — забастовка моряков Каспийского торг. флота и рабочих судоремонтных мастерских. **17—27 июля** — забастовка на нефтяных промыслах и в механич. мастерских Баку. **16—30 авг.**— всеобщая стачка бакинских рабочих. **15—29 окт.**—стачка железнодорожников Закавказья. **19 окт.**—политич. демонстрация в Баку, в Елизаветполе. **25 нояб.**— образование Совета рабочих депутатов Баку. **26—30 нояб.**— IV конференция Кавказского союза РСДРП. **27 нояб.**— демонстрация рабочих Баку. Межрайонное собрание Бакинского к-та РСДРП. **Конец ноября** — организация профессионального союза моряков Каспия. **10—26 дек.**— всеобщая политич. забастовка железнодорожников Закавказья. **12 дек.**—демонстрация и митинг солдат Бакинского гарнизона. **14—22 дек.**—всеобщая политич. забастовка на промыслах и заводах Баку; **1905, 16—18 дек.**— **1906, 1—4 янв.**— издание газ. «Известия Совета рабочих депутатов г. Баку» — органа Бакинского совета рабочих депутатов; **1905** — волнения крестьян Елизаветпольского, Шушинского, Джавадского уездов и Карабаха; **1906, 23 февр.**— **март** — разгон Совета рабочих депутатов в Баку. Издание в Баку нелегальной большевистской газ. на арм. яз. «Банвори дзайн» («Голос рабочего»). **Апрель**— издание легальной большевистской газ. «Бакинский рабочий». **Конец мая** — выборы в 1-ю Гос. думу в Бакинской и Елизаветпольской губ. **6 июня — 15 июля** — забастовки рабочих на текст. ф-ке Тагиева в Баку. **28 июня** — общая забастовка на промыслах бр. Нобель. **Июль** — забастовка моряков Каспия. **4—5 сент.**— всеобщая забастовка в Баку. **28 сент.** —учреждение Бакинского градоначальства. **Сент.**— IV съезд закавказских с.-д. орг-ций в Баку. **Окт.**— создание Союза нефтепром. рабочих. **Дек.**— выступления крестьян Джаваншира, Шушинского, Арешского и Карягинского уездов. **Конец 1906—нач. 1907** — выборы во 2-ю Гос. думу в Бакинской и Елизаветпольской губ.; **1907, 9 янв.**— забастовка рабочих и служащих Баку. **10 февр.**— забастовка рабочих на Кедабекском медеплавильном з-де. **20 февр.**— политич. стачка в Баку **9 марта — 25 апр.**— всеобщая забастовка моряков Каспийского торг флота. **18 апр.**— всеобщая стачка в Баку. **1 мая** политич. стачка-демонстрация на нефтяных промыслах. **Июль** — всеобщая забастовка рабочих в Шуше. **Конец июля** — конференция бакинских большевистских орг-ций; **1907, 12 авг.** — **1908, 1 июня** — издание большевистской газ. «Гудок» **1907, 22 авг.**—**1 сент.**— издание в Баку на азерб. яз. рабочей газ. «Йолдаш» («Товарищ»). **Сент.**— **окт.**— выборы в 3-ю Гос думу в Бакинской и Елизаветпольской губ. **25 окт.**— общебакинская парт. конференция. Избрание большевистского Бакинского к-та РСДРП. **22 нояб.**— всеобщая политич. забастовка в Баку в знак протеста против суда над социал-демократич фракцией 2-й Гос. думы. **Дек.**— выступление крестьян Джаваншира.

1908—1917

1908, 2 янв.— проведение ж. д. между Улуханлу и Джульфой. **12 янв.**— постановка в Баку первой азерб. оперы **Уз**

Гаджибекова «Лейли и Меджнун». **Февр. — апр.** — стачка рабочих на промысле Мирзоева. **1 мая**— политич. стачка и демонстрация в Баку; **1908** — выступление крестьян Шушинского и Ленкоранского уездов; **1909, апр.**— выступление крестьян Елизаветпольского уезда. **1 мая** — стачки рабочих на предприятиях Баку. **Авг.** — забастовка рабочих Кедабекского медеплавильного з-да. **1909—11** — проведение Нижне-Воронцовского канала на Мугани; **1911, сент.**— заседание в Баку Российской организац. комиссии по подготовке VI парт. конференции; **1912, 29 марта** — совещание большевистских орг-ций Баку, присоединившееся к решениям Пражской конференции. **Апр.**— забастовка строителей Баку-Шолларского водопровода. **Июнь** — закон о правилах и условиях сдачи в аренду нефтеносных земель. **11 сент.**— общая забастовка шелкомотальщиков Нухи. **Окт.**— выборы в 6-ю Гос. думу. **20 дек.**— закон о прекращении временнообязанных отношений крестьян и поселян в Тифлисской, Кутаисской, Эриванской, Елизаветпольской и Бакинской губ.; **1912** — выступления крестьян в Ленкоранском, Казахском, Нухинском, Елизаветпольском, Шемахинском, Джаваншир ском, Бакинском уездах; **1913, 25 июля — 17 окт.**— всеобщая стачка бакинских рабочих; **1914, янв.**— стачка рабочих цементного з-да в Таузе. **22 апр.**— политич. забастовка рабочих з-да бр. Нобель. **1 мая** — политич. забастовка рабочих 20 нефтепром. предприятий и большинства типографий Баку. **28 мая — июль** — всеобщая стачка бакинских рабочих. **Июль — авг.**— антивоен митинги, демонстрации и забастовки рабочих и призывников в Баку, Елизаветполе, Евлахе, Таузе, Акстафе; **1915, янв.**— нелегальное собрание большевиков Баку, избравшее новый Бакинский к-т РСДРП(б). **Февр.**— выступление крестьян ряда селений Ленкоранского уезда. **9—23 июня** — забастовка рабочих шелкомотальных ф-к Нухи. **31 авг.—8 сент.**— стачка на текст. ф-ке Тагиева. **Авг.**— забастовка моряков Каспийского торг. флота. **4—5 окт.**— совещание представителей Кавк. большевистских орг-ций в Баку; **1916, 14—16 февр.**— стихийные выступления трудящихся Баку, вызванные продовольств. кризисом и дороговизной. **16—20 февр.**— забастовка рабочих предприятий Каспийско-Черноморского товарищества. **Апр.**— стачка рабочих снарядного з-да Бакинского областного воен.-пром. к-та. **Сент. — нояб.**— забастовка в промыслах, в механич. мастерских, на ф-ках Баку, Каспийском торг. флоте; **1916** — выступления крестьян Джаваншир ского, Арешского, Нухинского, Кубинского, Елизаветпольского, Ленкоранского уездов; **1917, 31 янв.**— всеобщая стачка бакинского пролетариата. **3(16) марта** — забастовка и демонстрация в Баку, приветствовавшие свержение самодержавия в России. **3—4 (16—17) марта** — избрание Бакинского совета рабочих депутатов. **5(18) марта** — образование в Баку исполнит. к-та общественных орг-ций — органа Врем. пр-ва. **Начало марта** — образование Совета солдатских депутатов и Совета офицерских депутатов [29 марта (11 апр.) слились в единый Совет воен. депутатов]. **6(19) марта** — первое заседание Бакинского совета рабочих депутатов. Выборы исполкома. **9(22) марта** — образование Особого Закавказского комитета (ОЗАКОМ). **12(25) марта** — образование в Шуше исполкома. **13(26) марта** — создание в Елизаветполе исполкома. **30 марта (12 апр.)** — выход первого номера газ. «Известия Совета рабочих и воен. депутатов Бакинского р-на». **22 апр. (5 мая)** — возобновление издания «Бакинского рабочего». **23 апр. (6 мая)** — митинг солдат и трудящихся Баку. Резолюция о поддержке Петрогр. совета рабочих и солдатских депутатов. **Апр.— окт.**— крест. волнения в Геокчайском, Кубинском, Нухинском, Шушинском, Елизаветпольском, Джеватском, Ленкоранском уездах, сопровождавшиеся захватом помещичьих земель **10(23) мая** — слияние Совета рабочих и Совета воен. депутатов **25—26 мая (7—8 июня)** — 1-й съезд крест. депутатов Муганской и Ширванской степей. **25 июня (8 июля)** — решение общебакинской конференции большевиков о полном разрыве с меньшевиками-оборонцами. Избрание нового большевистского состава бакинского к-та РСДРП(б). **6(19) авг.**— образование союза молодежи при Бакинском к-те РСДРП(б). **23 авг. (5 сент.)** — митинг рабочих и солдат в Баку против введения Врем. пр-вом смертной казни на фронте и в тылу. **27 сент. (10 окт.)—13(26) окт.**— всеобщая стачка рабочих Бакинского нефтепром. р-на. **2(15)—7(20) окт.**— I съезд большевистских орг-ций в Тифлисе. Избрание Кавк. краевого к-та РСДРП(б). **12(25) окт.** — создание большевистского Врем. исполкома Бакинского совета. **15(28) окт.**— принятие Бакинским советом резолюции о необходимости передачи власти Советам. Избрание делегатов на 2-й Всероссийский съезд Советов. **29 окт. (11 нояб.)** — митинг рабочих, солдат и моряков в Баку, приветствовавший Окт. революцию. **31 окт. (13 нояб.)**— провозглашение Сов. власти в Баку. **2 (15) нояб.** — принятие Советом решения о переименовании Совета рабочих и воен. депутатов в Совет рабочих и солдатских депутатов. **4(17) нояб.**— обращение исполкома Бакинского совета к рабочим и всему населению города по поводу установления Сов. власти в Баку. **15 (28) нояб.**— образование в Тифлисе *Закавказского комиссариата*. **20 нояб. (3 дек.)** — обращение СНК РСФСР «Ко всем трудящимся мусульманам России и Востока». **10(23) дек.—23 дек. (5 янв. 1918)** — избрание Краевого совета Кавк. армии на 2-м съезде Кавк. армии в Тифлисе. **12(25) дек.**— создание при исполкоме Бакинского совета ВРК. **16(29) дек.**— назначение С. Г. Шаумяна Совнаркомом РСФСР чрезвычайным комиссаром Кавказа. **19—23 дек. (1—5 янв. 1918)** — 2-й Кавказский краевой съезд Советов рабочих депутатов в Тифлисе, отказавшийся признать власть Закавказского комиссариата и приветствовавший Сов. пр-во во главе с В. И. Лениным; **1917, дек.— 1918, янв.**— массовые крест. восстания в селениях Елизаветпольской губ., захват помещичьих земель.

1918—1919

1918, 13(26) янв. — образование «Интернационалистич. союза рабочей молодежи г. Баку и его р-нов». **30 янв. (12 февр.)**— вторжение тур. войск в Закавказье. **10(23) февр.**— образование контрреволюц. Закавказского сейма. **30 марта** — образование Революц. к-та обороны Баку и его р-нов. **30 марта — 1 апр.**— разгром англ. интервентов. мятежа мусаватистов в Баку. **7—10 апр.**— разгром у ст. Хырдалан контрреволюц. банд Н *Гоцинского*, наступавших с С. на Баку **9 апр.**— постановление К-та революц. обороны Баку о закрытии бурж. газет. **19 апр.**— резолюции конференции Бакинской орг-ции РКП(б) и Бакинского совета о создании Совета народных комиссаров Бакинского р-на. **20 апр.**— роспуск К-том революц. обороны Бакинской гор. думы. **21 апр.**— разгром у Аджикабула Красной Армией мусаватистских банд, наступавших на Баку. **25 апр.**— образование Бакинского совета народных комиссаров (см. *Бакинская коммуна 1918*) **Апр.— май** — установление Сов. власти в Шемахинском, Ленкоранском, Кубинском, Сальянском и др. уездах. **1 мая** — декларация Бакинского Совнаркома. **6 мая** — распоряжение В. И. Ленина о направлении в Баку комиссии ВСНХ для оказания помощи нефтяной пром-сти. **19 мая** — декрет СНК РСФСР об учреждении Гл. нефтяного к-та. **23 мая** — указание В. И. Ленина об отправке из Царицына в распоряжение Бакинского совета большой партии хлеба. **26—31 мая**—1-й съезд Советов крест. депутатов Бакинского уезда, принявший решение об объединении с Бакинским советом рабочих, солдатских и матросских депутатов. **26 мая** —ультиматум Турции Закавказскому сейму об отторжении значит. части терр. Закавказья Распад Закавказского сейма. Создание контрреволюц. бурж.-помещичьих пр-в Азербайджана, Грузии, Армении в Тифлисе. Упразднение Бакинским советом старых органов юстиции и начало организации нар. судов. **Май** — роспуск старой милиции в Баку. Начало формирования новой рабоче-крест. милиции. **Май—июнь**—декреты Бакинского Совнаркома: 12 мая — об отделении школы от мечети и церкви, 18 мая — о национализации рыбных промыслов, 19 мая — о запрещении частных сделок на хлопок, 22 мая — о национализации земли (издан во исполнение декрета о земле от 26 окт. 1917), 6 июня — о нар. суде, 2 июня — о национализации нефтяной пром-сти, 5 июня — о национализации Каспийского торг. флота, 18 июня — о социализации земли в Закавказье и Дагестанской обл. **1 июня** — обращение Бакинского совнаркома ко всем рабочим и крестьянам Закавказья с призывом к вооруж. восстанию. **12 июня** — освобождение станции и селения Кюрдамир от мусаватистских банд. Раскрытие контрреволюц. заговора эсеров в Баку против Сов. власти. **26—27 июня** — указание В. И. Ленина пред. Петрогр. совета о немедленной отправке в Баку броневиков **27—30 июня** — бои под Геокчаем между частями Красной Армии и тур. интервентами и мусаватистскими бандами. **19 июля** — прибытие в Баку отряда сов. войск под команд. Г. Петрова **20 июля** — отступление сов. войск в р-не Шемахи. **24 июля** — обращение Бакинского совнаркома к рабочим и красноармейцам с призывом защищать Баку от иностр. интервентов. **25 июля** — принятие контрреволюц. блоком дашнаков, эсеров и меньшевиков Бакинского совета резолюции о приглашении в Баку англ. войск. **29 июля** — отступление частей Красной Армии под натиском численно превосходящих сил германо-тур. войск к Баладжарам. **31 июля** — экстренное заседание Бакинского совета, на к-ром Бакинский совнарком сложил свои полномочия. **1 авг.**— формирование контрреволюц. пр-ва «*Диктатура Центрокаспия*» **4 авг.—14 сент.**— оккупация Баку англ. интервентами **10 авг.**— парт. конференция большевиков Баку, принявшая решение о переброске осн. сил большевиков в Астрахань. **17 авг**—арест *бакинских комиссаров* «Диктатурой Центрокаспия» **26 авг.** — указание В. И. Ленина военкомам Саратова и Царицына о быстром продвижении на Баку полка **им. Ленина. 14 сент.**— падение «Диктатуры Центрокаспия». **15 сент.**— захват Баку германо-тур. интервентами. **20 сент.**— расстрел 26 бакинских комиссаров. **17 нояб.**— вторая оккупация Баку англ. интервентами. **16 дек.**— открытие Бакинской рабочей конференции. **24—27 дек.**— всеобщая политич. стачка рабочих Баку против англ. интервентов; **1919, 20 марта** — всеобщая политич. забастовка бакинских рабочих. **Апр.**— совещание большевистских орг-ций Закавказья в Баку. **7—15 апр.**—съезд в Баку профсоюзов Закавказья, Закаспия и Дагестана, призвавший к борьбе с интервентами и белогвардейцами. **5—13 мая** — всеобщая забастовка бакинского пролетариата. **29 авг.**— выход первого номера газ. «Коммунист» (нелегально) на азерб. яз. **Сент.** — закавказская конференция союзов революц. молодежи. Объединение союзов молодежи Закавказья в Закавказскую орг-цию комсомола. **Кон. 1919 — нач. 1920** — образование при Бакинском к-те партии Центр. военно-боевого штаба.

1920—1940

1920, 11—12 февр.— I съезд КП(б) А. в Баку. Образование Азерб. коммунистич. партии. **24 апр.**—объявление парторганизации А. на воен. положении. 27 апр.— образование Азерб.

ВРК Азревкома. Начало восстания бакинского пролетариата. **28 апр.**— победа Сов. власти в А. Образование Азерб. Сов. Социалистич. Республики. Прибытие передовых частей 11-й Красной Армии на помощь восставшим трудящимся А. **5 мая**— декрет Азревкома о конфискации беко-ханских земель. **5—6 мая** — I общебакинская парт конференция. **15 мая** — декрет Азревкома о национализации лесов, вод и недр земли. **24 мая** — декрет Азревкома о национализации нефтяной пром-сти. **28 мая** — постановление ЦК КП(б) А. и Азревкома о создании Совета рабоче крест. обороны А. **Май** — избрание Бакинского совета рабочих депутатов. **Май — июль** — разгром мятежей мусаватистов в А. **11 июня** —декрет о национализации банков **6 июля** — национализация Каспийского торг флота **16—19 июля** — 1-й съезд комсомола А. **25 июля** — возобновление издания газ «Бакинский рабочий» под назв «Азербайджанская беднота» (с 7 нояб. 1920 — под прежним названием) **Авг.** — 1-й съезд профсоюзов А. **1 сент** — 1-й съезд народов Востока в Баку. **10 сент.**— съезд тур коммунистов в Баку Конференция коммунистич. орг-ний Армении в Баку **23 сент.**— декрет Азревкома об организации к-тов бедноты **24 сент.**— декрет о введении всеобщей трудовой повинности.**30 сент.**— подписание в Москве договора между РСФСР и Азерб. ССР о военно-экономич. Союзе. Совещание коммунистов Грузии в Баку. **Сент.**— национализация рудников и горных з-дов 1-й съезд работников просвещения и социалистич. культуры А. **16 окт.**— II съезд КП(б) А. **Нояб.**—**дек.**— создание политехнич. ин-та в Баку (ныне — Ин-т нефти и химии им. М. Азизбекова); **1920** — создание нефтяного к-та (Азнефтекома; в сент. 1921 преобразован в трест «Азнефть»). Открытие в Баку первой на Востоке консерватории; **1921, 11—18 февр.**—III съезд КП(б) А. **Февр.**— 1-й съезд трудящихся женщин А. **20 апр.**— соглашение сов. социалистич. республик А., Армении и Грузии об объединении жел. дорог Закавказья (опубликование). **6—19 мая** — 1-й съезд Советов Азерб. ССР. Избрание ЦИК (АзЦИК). Принятие первой конституции А. **25 июня** — опубликование соглашения между А., Грузией и Арменией о создании объединенного Нар комиссариата внеш. торговли. **Сент.**— 1-й азерб краеведческий съезд; **1921** — создание Госплана и Высшего экономич совета Азерб. ССР. Открытие киностудии в Баку; **1922, 2—7 февр.** — IV съезд КП(б) А. **Февр.**— 1-й съезд коммунистич. орг-ций Закавказья. Образование Закрайкома РКП(б) **12 марта** — утверждение полномочной конференцией ЦИК А., Армении и Грузии союзного договора, оформившего образование Федеративного союза сов. социалистич. республик Закавказья.Создание Союзного совета и Высшего экономич совета. **28 апр.**— 2-й съезд Советов А. **10—13 дек.**—1-й Закавказский съезд Советов. Образование ЗСФСР. Избрание ЦИК и Совнаркома ЗСФСР. **30 дек.**— вхождение Азерб. ССР в составе ЗСФСР в Союз ССР. Декрет АзЦИК о равноправии латинизированного алфавита со старым (араб.) алфавитом. Создание первого сов. промысла им. Кирова в Балаханы-Сабунчинском р-не; **1923, 12—16 марта** — V съезд КП(б) А. **7 июля** — образование Нагорно-Карабахской авт. обл.; **1923**— создание Азерб. гос музея и Азерб. к-та по охране памятников старины и иск-ва; **1924, 8 февр.** — пуск трамвая в Баку. **9 февр.**— образование Нахичеванской АССР. **5—9 мая** — VI съезд КП(б) А , **1924** — пуск электростанции в Гандже и гидроэлектростанции в Степанакерте и Закаталах; **1925, лето** — первая сов. археологич. экспедиция в А. **30 нояб.**— **4 дек.**— VII съезд КП(б) А.; **1925**— пробурена первая в СССР морская скважина близ Бухты Ильича. 1-й съезд учителей А. В Гондже построена суконная ф-ка «Красный Азербайджан»; **1925—28** — открытие новых месторождений нефти в р-нах Пута, Карачухура; **1926, 6 июля** — открытие первой в СССР электрифицированной ж. д. Баку—Сабунчи. **Нояб.** — начало радиовещания и радиофикации в А.; **1926** — первые рейсы граждд. авиации, связавшие Баку с Москвой и др. городами СССР. В Баку построен кислородно-ацетиленовый завод; **1927, 12—18 нояб.**— VIII съезд КП(б) А. **Нояб.**— пуск первой очереди Ганджинской хл.-бум. ф-ки, нефтеперер., масляного и керосинового з-дов «Азнефти», **1928, янв.**— съезд писателей А. Образование Азерб. ассоциации пролетарских писателей (АзАПП). **29 мая** — декрет АзЦИК о введении всеобщего обязат. нач. обучения; **1928** — 1-й республиканский съезд колхозников. Построен первый хлебозавод в Баку; **1929, 1 янв.**— переход азерб письменности на латинизированный алфавит. **6—14 марта** — IX съезд КП(б) А. **22 окт.**—открытие Азерб. н.-и ин-та (АзГНИИ) при АзЦИК [в 1933 преобразован в Азерб. отделение Закавказского филиала АН СССР (АзОЗФАН), в 1935 — в Азерб филиал АН СССР (АзФАН)]; **1929** — открытие Азерб с.-х ин-та (АСХИ); **1930, апр.**— завершение строительства Баку-Батумского нефтепровода. **31 мая — 4 июня** — X съезд КП(б) А ; **1930** — вступил в строй хл.-бум. комбинат им. С. Орджоникидзе; **1931, 9—16 февр.** — 7-й съезд Советов А. **16 февр.**— открытие 1-го съезда колхозников-ударников А. **Март** — указ о награждении нефтяной пром-сти А. орденом Ленина **31 окт.**— решение ЦК ВКП(б) о работе коммунистич орг-ний Закавказья; **1932, 19—25 янв** — XI съезд КП(б) А , **1932** — пуск в Сураханах первого в СССР иодового завода; **1934, 11—12 янв.**— XII съезд КП(б) А. **Июнь** — 1-й съезд сов. писателей А.; **1935, 15 марта** — награждение Азерб. ССР орденом Ленина за успехи в области с. х-ва и пром-сти; **1935** — открытие трикотажного комбината в Баку; **1936, 5 дек.**— ликвидация ЗСФСР, А. непосредственно вошел в СССР; **1937, 10—14 марта** — 9-й съезд Советов А. Принятие новой конституции. **3—9 июня** — XIII съезд КП(б) А. **7—14 июня** — XIV съезд КП(б) А. **24 июня** — выборы в Верховный Совет А. 1-го созыва; **1939, 25 февр.** — XV съезд КП(б) А.; **1940, 1 янв.**— переход азербайджанской письменности на новый алфавит, составленный на основе русской графики. **Март** — XVI съезд КП(б) А. **6 мая**—открытие Самур-Дивичинского канала им. И. В. Сталина; **1940** — открытие Бузовны-Маштагинского нефтяного месторождения.

1943—1960

1943, 21 апр.— письмо азербайджанского народа воинам-азербайджанцам. **Окт.**— награждение 416-й азербайджанской дивизии орденом Красного Знамени. **1945, 23 марта** — пост. СНК СССР о преобразовании Азерб. филиала АН СССР в АН Азерб. ССР, **1945—54** — строительство Мингечаурской ГЭС; **1946, март** — основание г Дашкесана Авг. — 3-й съезд учителей А. **1946** — начало создания первых нефтепромыслов в открытом море; **1948, ноябрь** — основание г Мингечаура; **1948** — открытие Азерб об-ва по распространению политич. и науч. знаний; **1949, 25—28 янв.** —XVII съезд КП(б) А. **Нояб.**— основание г. Сумгаита; **1950** — открытие в Баку Азерб. политехнич. ин-та, **1951, 10 янв.**— 1-я Азерб. республиканская конференция сторонников мира Избрание республиканского к-та защиты мира. **Май** — XVIII съезд КП А.; **1951** — пуск Карадагского цементно-гипсового комбината; **1952, сент.**— XIX съезд КП А **31 дек.**— пуск 1-й очереди трубопрокатного з-да в Сумгаите; **1952** — введена в действие крупная тонкосуконная ф-ка в Баку. Пуск з-да синтетич. каучука в Сумгаите; **1954, февр.**—XX съезд КП А. **Апр.**— 2-й съезд писателей А , **1955, март** — пуск алюминиевого з-да в Сумгаите; **1956, 25 янв.**— XXI съезд КП А. **21—28 марта** — 1-й съезд композиторов А. **Май** — присуждение А. диплома ВСХВ 1-й степени; **1957, 1 янв.**— Варваринская ГЭС дала первый ток **Март** — съезд женщин А.; **1957** — создание горнорудного комбината в Дашкесане; **1958, янв.**—XXII съезд КП А.; **1959, 8—9 янв.**— XXIII внеочередной съезд КП А. **18 янв.**— завершена сборка крупнейшего в мире железобетонного плавучего дока К-1 (Каспийский первый). **2 окт.**— вступила в строй бутановая группа з-да синтетич. каучука в г. Сумгаите. **5 нояб.**— вступил в строй шинный з-д в Баку Пущен Бакинский камвольный комбинат; **1959—60, февр.**— строительство закавказского магистрального газопровода Карадаг — Тбилиси — Ереван; **1960, 16—18 февр.**— XXIV съезд КП А. **25 апр.**— торжеств. заседание Верх. Совета и ЦК КП А., посвященное 40-летию победы Сов. власти в А. **10 мая** — Бакинскому вагоноремонтному з-ду им. Окт. революции первому в республике присвоено почетное звание предприятия коммунистич. труда. **12 мая** — объединенная науч. сессия АН СССР, А., Армянской и Грузинской ССР, посвященная 40-летию образования Коммунистич. партии и установления Советской власти в А.

Л. М. Алиева, З. А. Дулаева. Баку.

Историография А.

Самые ранние сведения о древнейшем периоде истории А содержат данные археологии, а также письм источников— Авеста, надписи на скалах и камнях, труды греч и лат авторов (Геродот, Страбон и др.) Раннефеод. период истории А нашел свое отражение в произведениях визант., арм., сирийских и араб историков. Летопись «История агван», написанная на др.-арм яз , представляет собой коллективный труд ряда историков, содержащий ценные сведения по истории раннефеод. Кавказской Албании. История и ист. география А. 7—10 вв. широко представлены в сочинениях арабоязычных авторов (Табари, Масуди, Истахри, Ибн Хаукаль и др). В эпоху упадка араб. владычества в А. и образования на его территории ряда самостоят эмирств (10—11 вв.) были созданы на араб. яз «История Ширвана и Дербента» и др. труды. История А. в 10—12 вв. занимает значит. место в произв. араб. авторов Ибн аль-Асира (1160—1234), Якута (1179—1229) и перс. авторов — Мухаммеда Равенди и др.; ценные сведения об А. содержатся в сборнике грузинских летописей «*Картлис Цховреба*».

История владычества монг. ханов (13—14 вв.) в А. и соседних с ним странах занимает большое место в обширном труде тебризского историка Рашидаддина (1247—1318), известном под назв. «Сборника летописей». Большой интерес представляет сборник док-тов монг. периода, составленный азербайджанцем Мухаммедом Хиндушахом Нахичевани (14 в.). Сведения по истории А. этого периода имеются в трудах арм. историков, особенно Киракоса Гандзакеци (1200—71) Важные данные по истории А 2-й пол 14 в содержатся в соч видного географа аль-Бакуви, собравшего обширный материал по истории городов А. Для изучения истории А. имеют значение и работы историков эпохи Сефевидов — Хондемира (1475—1535), Гасанбека Румлу (16 в.), Искандера Мюнши (2-я пол. 16— нач. 17 вв.) и др. Из обширного труда Румлу «Ахсан-ат-таварих» («Лучшая из историй») до нас дошла часть, охватывающая период 1405—1578 и содержащая сведения об А. в правление шаха Исмаила I Сефеви и его преемников Историки А. феод. эпохи собрали ценный фактич. материал по истории страны; их класс. ограниченность проявилась в признании того,что правители определяют судьбы народов. В результате в трудах этих историков гл. внимание уделяется политич. истории; они стремились

содействовать упрочению власти господств. класса, выражали интересы правящих династий.

Политич. события А. 1-й пол. 18 в. полно представлены в соч. придворных историков Надир-шаха-Мехди, хана Астарабади и Мухаммеда Казима, а также Мусеви Нами. Образование на терр. А. во 2-й пол. 18 в. отдельных феод. ханств нашло отражение в ряде местных хроник, появившихся в 19 в. Большое число хроник посвящено истории Карабахского ханства (авторы — Мирза Джамал, Мир-Мехди Хазани, Мирза-Юсиф Гарабаги и др.), к-рое во 2-й пол. 18— нач. 19 вв. было осн. центром культурной жизни азерб. земель, а также истории Шекинского, Талышского и др ханств А. Указанные соч. написаны в духе ср.-век. вост. хроник. Многие из них отличаются богатством материала по истории, географии, лит-ре, фольклору и т. д. Значит. событием в историографии А. кон. 18— 19 вв. было появление ряда хроник на азерб. яз. (а не на перс. яз., на к-ром писались гл. обр. науч. соч. в А. того времени).

Присоединение Сев. А. к России оказало благотворное влияние и на развитие азерб. ист. лит-ры. Одним из первых произв. новой историографии в А., носившим в какой-то мере исследовательский характер, был «Гюлистан-Ирам» А. *Бакиханова*, первого азерб. историка, пользовавшегося антич., рус. и зап.-европ. источниками. В «Гюлистан-Ирам» впервые сделана попытка дать общий обзор истории Сев. А. с древнейших времен до 1813. Однако Бакиханов излагал только политич. и культурную историю. Историография А. 2-й пол. 19 в. в условиях социально-экономич. и культурной отсталости страны в общем развивалась слабо. Ее передовое направление, формировавшееся под воздействием демократич. рус. обществ. мысли, представлял азерб. просветитель-демократ М.-Ф. *Ахундов*. Он придавал большое значение ист. произведениям для просвещения народа, резко критиковал придворную вост. историографию за искажение фактов, пустословие, вычурный язык. И все же в 60—80-х гг. азербайджанская историография не имела прочной научной основы. Преобладали работы хроникального типа. Большое влияние сохраняла феодально-религиозная идеология.

В 19 в. среди рус. ученых создалась школа кавказоведов, освещавших отд. вопросы истории А. в духе дворянской историографии. В работах Н. *Дубровина*, В. Потто и др. гл. внимание уделено воен.-политич. истории Закавказья и Сев. Кавказа 18—19 вв.

Во 2-й пол. 19 — нач. 20 вв. группа кавказоведов бурж.-либерального направления — С. Л. Авалиани, И. Л. Сегаль, С. А. Егиазаров и др. -изучала быт крестьян, сел. общину, агр. отношения и т. д. в Закавказье, в частности в А. Их работы были вызваны усилением экономич. освоения А. и всего Закавказья царизмом. Вопросы ср.-век. истории А. исследовались в работах западных и в особенности рус. востоковедов—Б. Дорна, И. Н. Березина, А. П. Берже, В. В. Бартольда. Представителем рус. востоковедч. школы был азербайджанец Мирза Казем-бек (1802—70), издавший «Дербент-наме» — ценный источник по истории Сев. А. и Дагестана. В 19 в. началось археологич. изучение А.

В кон. 19 — нач. 20 вв. с позиций марксистской методологии были освещены важнейшие проблемы и вопросы истории А. в работах И. В. Сталина, С. Г. Шаумяна, Г. К. Орджоникидзе, Н. Нариманова, П. Джапаридзе, С. М. Эфендиева, А. М. Стопани и др. После установления Сов. власти в А. были созданы условия для полного становления и развития марксистской ист. науки. В 20-х гг. было образовано Общество обследования и изучения Азербайджана. В «Известиях» и «Трудах» об-ва публиковались нек-рые исследования, а также материалы по истории, этнографии и нумизматике А. Было осуществлено первое полное издание «Гюлистан-Ирам» А. Бакиханова и др. источников. В 20-е гг. начались систематич. археологич. изыскания А. (раскопки в 1926 в Ходжалах и Кызылванке). В целом период 20—30-х гг. характеризуется работами по ср.-век. истории и истории 19 в., носившими в значит. мере фактологич. и описат. характер. В то же время впервые были опубл. работы по истории крест. движения и агр. вопросу в А. (А. Губайдулина, А. Саламзаде и др.).

Марксистская историография А. наибольшего развития достигла в послевоен. период На основе данных археологии И. М. Джафарзаде опубл. оригинальные исследования о старой Гандже, очерки древнейшей истории и др работы. Материалы раскопок в Мингечауре и в Орен-Кале, Ялойлу-Тепе и др. дали возможность С. М. Казиеву, Р. М. Вайдову, А. А. Иессену, О. Ш. Исмизаде и др. опубликовать ряд важных исследований. По нумизматике А. широкую известность получили работы Е. А. Пахомова.

В области древней истории одной из осн. проблем было изучение истории Мидии. Отдельные историки и лингвисты пытались связать формирование азерб. народности, ее языка и культуры исключительно с Мидией. Выход в свет 1-го тома «Истории Азербайджана» (1958) и работ И. М. Дьяконова и И. Алиева положил конец этой антинауч. гипотезе. Значит. интерес для исследования древнейших гос. образований на терр. А. представляет история Албании Кавказской. Ценные материалы и выводы имеются в работе К. В. Тревер по истории и культуре Др. Албании. Этими же вопросами занимается З. И. Ямпольский. Значит. успехи достигнуты в области изучения истории ср.-век. А. в период монг. владычества. Работы И. П. Петрушевского и А. А. Ализаде позволили выявить нек-рые важные стороны обществ. отношений и положение трудящихся масс А. в эту эпоху. В частности, выдвинут тезис о том, что прикрепление крестьян к земле в А. и в Иране связано с периодом владычества монголов.

Исследованию социально-экономич. и политич. истории А. в 16—18 вв. посвящены работы И. П. Петрушевского, В. Н. Левиатова, Г. Б. Абдуллаева.

Значит. внимание уделяют азерб. историки вопросу об ист. значении присоединения А. к России, истории азерб.-рус. отношений. Одной из актуальных проблем азерб. историографии является история социально-экономич. отношений в А. 19—20 вв. Историки А. С Сумбатзаде, И. М. Гасанов, М. А. Исмаилов, М. М Эфендиев, Ц. П. Агаян изучают вопросы развития капиталистич. отношений в с. х-ве А., аграрное законодательство царизма в Закавказье, состояние фаб.-зав. пром-сти А. в дореволюц. период и др.

Развитию дореволюц. бакинской нефт. пром-сти посвящены исследования К. А. Пажитнова, Б. Ю. Ахундова и др историков и экономистов. Вопросы формирования бакинского пролетариата и в особенности истории революц. движения рабочих и крестьян в А. занимают большое место в азерб. историографии. Наиболее значит. в этой области работы З. И. Ибрагимова, А. Н. Гулиева, М. А. Казиева, П. Н. Валуева, И. В. Стригунова и др.

В 50-х гг. в азерб историографии выделяется основное направление—изучение новейшей истории А. (с 1917). Истории коммунистич. партии А., борьбе трудящихся за установление Сов. власти посвящены работы З. И. Ибрагимова, И. А. Гусейнова, М. С. Искендерова, Е. А. Токаржевского.

Период социалистич. строительства в А.: коллективизация, история нефт. пром-сти в сов. время, культурная революция, образование социалистич наций — получили свое освещение в работах Е. А. Токаржевского, Х. Алиева, Х. Алимирзоева, П. Азизбековой и др. Наряду с изучением социально-экономич. и политич. истории А., а также революц. движения сов. историки работают над исследованием истории азерб. культуры, общественно-политич. и филос. мысли в А. (Г. Гусейнов, М. М. Касумов и др.).

Первые попытки создания обобщающих работ по истории А. относятся к 20-м гг., когда были изданы «Краткий курс истории Азербайджана» Е. А. Пахомова и «Краткий очерк истории Азербайджана (Северного)» В. М. Сысоева. Но в этих книгах осн. внимание уделялось описанию политич. истории династий ср.-век. Сев. А. В 40-х гг. были изданы «Очерки истории А.», а в 1956 «Очерки по древней истории Азербайджана». Эти коллективные труды не охватывали всей истории А. и недостаточно полно освещали ряд существенных проблем.

В 1958—60 вышли в свет 1-й и 2-й тт. «Истории Азербайджана», написанные коллективом азерб. историков. В них с позиций марксистско-ленинской методологии дан сводный очерк политич., социально-экономич. и культурной истории А. с древнейших времен до Февр. революции в России 1917. Авторы этого труда использовали большой фактич. материал, в т. ч. и впервые вводимый в науч. обиход. В книге намечена периодизация истории А., сделана попытка подвести итоги изучения истории А. в дореволюц. и сов. историографии. В этих томах впервые поставлены такие важные вопросы истории А., как формирование азерб. народности, клас. борьба в ср.-век. А., прогрессивные последствия присоединения А. к России, консолидация азерб. бурж. нации, формирование многонац. бакинского пролетариата и т. д.

В 50-е гг. опубликовано значит. количество источников, в т. ч. 3-й т. «Сборника летописей» Рашидаддина. Исследование Р. Гусейнова о сирийских источниках 12—13 вв. дает нек-рые новые материалы по истории владычества сельджуков и монголов в А. Опубликованы сб. док-тов по истории революции 1905—07 и по истории Вел. Окт. социалистической революции.

Азерб. ученые занимаются также историей зарубежных стран, в особенности Турции и Ирана (Ю. Багирова, З. Абдуллаев, Ш. Тагиева и др.). Истории Др. Рима посвящены работы А. Эриванского.

Источники и литература к статье

И с т о ч н и к и: Известия древних писателей греч. и лат. о Скифии и Кавказе. Собрал и изд. В. В. Латышев, т. 1 (в. 1—3) —2, СПБ, 1893—1904 (см. также «ВДИ», 1947, № 1—4; 1948, № 1—4; 1949, № 1—4); Е г и ш е В., История, Тифлис, 1853; К а г а н к а т в а ц и М., История Агван, [пер. К. Патканова], СПБ, 1861; Я'к у б и, История. Текст и пер. с араб. П. К. Жузе, Баку, 1927; И б н-а л-А с и р, Мат-лы по истории Азербайджана из «Тарих-ал-Камиль», Баку, 1940; Г у с е й н о в Р. А., Сирийские источники XII —XIII вв. об Азербайджане, Баку, 1960; Р а ш и д-а д-д и н Ф а з л у л л а х, Джами-ат-таварих (Сборник летописей), т. 3, Баку, 1957; Нахичеванские рукописные док-ты, Тифлис, 1936; Указы кубинских ханов, Тб., 1937; П о л и е в к т о в М. А., Европейские путешественники XIII—XVIII вв. по Кавказу, Тифлис, 1935; Р а х м а н и А. А., «Тарих-и Алам-и Аббаси» как источник по истории Азербайджана, Баку, 1960; Б у т к о в П.Г., Мат-лы для новой истории Кавказа с 1722 по 1803, ч. 1—3, СПБ, 1869; Колониальная политика российского царизма в Азербайджане в 20—60-х гг. XIX в., ч.1—2, М.—Л., 1936—37; Сб. мат-лов для описания местностей и племен Кавказа, в

1—46, Тифлис,1881—1929; Мат-лы для изучения экономич. быта гос. крестьян Закавказского края, т.1—2,Тифлис, 1885—87; Свод мат-лов по изучению экономич. быта гос. крестьян Закавказского края, т. 1—5, Тифлис, 1887—88; Из истории аграрной политики царизма в Грузии, Азербайджане и Армении. Сб. архивных мат-лов, Ер., 1954.

АКАК, т. 1—12, Тифлис, 1866—1904; Джеваншир А., О политич. существовании Карабагского ханства с 1747 по 1805, Шуша, 1901; Баку по переписи 22 окт. 1903, Баку, 1905; Перепись Баку 1913, ч. 3, в. 3—5, Баку, 1915—16;Всеподданнейший отчет о произведенной в 1905, по высочайшему повелению, сенатором Кузминским ревизии г.Баку и Бакинской губ., в кн.: Бакинская стачка 1904 г., Сб. док-тов, М., 1940; Рабочее движение в Баку в годы первой рус. революции. Док-ты и мат-лы, Баку, 1956; Большевики в борьбе за победу социалистич.революции в Азербайджане. Док-ты и мат-лы 1917—18 гг., Баку, 1957; Воспоминания азерб. коммунистов о В. И. Ленине (на азерб. и рус. яз.), Баку, 1958; Достижения Сов. Азербайджана за 40 лет в цифрах. Статистич. сб., Баку, 1960.

Из прошлого. Сб. мат-лов по истории Бакинской большевистской орг-ции и Октябрьской революции в Азербайджане, Баку, 1924; Листовки бакинских большевиков. 1905—1907 гг., Баку,1955; Мат-лы по истории профдвижения горнорабочих бакинской нефтяной пром-сти, в. 1—2, Баку, 1925—26; Азәрбајчанын сосиалист сәнајеләшдирилмәси (1926—32-чи илләр). Сәнәдләр вә материаллар, Баку, 1957; КПСС в резолюциях и решениях съездов, конференций и пленумов ЦК, ч 1—2, М., 1953.

Лит.: Ленин В. И., Развитие капитализма в России, Соч., 4 изд., т. 3; его же, Проект резолюции по поводу событий на Кавказе (III съезд РСДРП), там же, т. 8; его же, О «нефтяном голоде», там же, т. 19; его же, Письмо С. Г.Шаумяну [23 ноября (6 дек.) 1913 г.], там же; его же, Телеграмма Советскому социалистич.пр-ву Азербайджана [5 мая 1920 г.], там же, т. 31; его же, Доклад о концессиях на заседании Коммунистич. фракции ВЦСПС 11 апр. 1921 г., там же, т. 32; его же, Товарищам-коммунистам Азербайджана, Грузии, Армении, Дагестана, Горской республики [14 апр. 1921г.], там же, т. 32; его же, Проект предложения об образовании федерации закавказских республик, там же, т. 33; его же, Телеграмма Председателю Совнаркома Азербайджана Нариманову, там же; его же, Телеграмма рабочим и инженерам Азнефти [28 апр. 1922 г.], там же; его же, Рабочим г. Баку [6 окт. 1922 г.], там же; его же, Телеграмма С. Г. Шаумяну [14 февр. 1918 г.], там же, т. 35; Телеграмма Г К. Орджоникидзе [9 апр. 1921 г.], там же; его же, С. Г Шаумяну 6 [19] мая 1914 г.,там же; его же, В Главнефть [3 июня 1921 г.], там же; его же, Радиограмма С. Г. Шаумяну. 22 июля 1918 г., там же; его же, Телеграмма С.Г. Шаумяну. 29 июля 1918 г.,там же.

Общие работы. История Азербайджана, т. 1—2, Баку, 1958—60; Иск-во Азербайджана, т. 1—7, Баку, 1949—59; «Изв. Азерб. ФАН СССР», 1936—45, № 1—12; «ИАН Азерб. ССР», 1945—60, № 1—12; Тр. Азерб. филиала ИМЛ при ЦК КПСС, т. 1—25, Баку, 1946—60; Тр. Ин-та истории АН Азерб. ССР, т. 1—15, Баку, 1947—60.

История А. до 3—5 вв. н. э. Гуммель Я. И., Археологич. очерки. Сб. ст., Баку, 1940; Пиотровский Б. Б., Археология Закавказья, Л., 1949; Материальная культура Азербайджана, в. 1—3, Баку, 1949—53; Исми-Заде О. Ш., Ялойлу-Тапинская культура, Баку, 1956; Бунятов Т. А., Земледелие и скотоводство в Азербайджане в эпоху бронзы, Баку,1957; Ћәбибуллајев О.А.,Култәпәдә археоложи газынтылар, Бакы, 1959; Асланов Г. М., Ваидов Р М., Ионе Г. И., Древний Мингечаур, Баку, 1959; Пахомов Е. А., Монеты Азербайджана, в. 1, Баку, 1959; Хәлилов Ч., Гәрби Азәрбајчанын тунч дөврү вә демир дөврүнүн әввәлләринә аид археоложи абидәләри, Баку, 1959; Алекперов А. К., Исследования по археологии и этнографии Азербайджана, Баку, 1960; Дьяконов И. М., История Мидии, М.—Л., 1956; Очерки по древней истории Азербайджана, Баку, 1956; Алиев И., История Мидии, Баку, 1960; Тревер К. В., Очерки по истории и культуре Кавказской Албании, М.—Л., 1959.

История А. в 5—14 вв. Крымский А. Е., История Сасанидов и завоевание Ирана арабами, 2 изд., М., 1905; Бакыханов А., Гюлистан-Ирам, Баку, 1926; его же, Кулустәни-Ирәм, Бакы, 1951; Бартольд В. В., Место прикаспийских областей в истории мусульм. мира, Баку, 1925; Шарифли М. Х., Азербайджан в IX—XII вв., в сб.: Тр. Ин-та истории и философии АН Азерб ССР, т. 12, Баку, 1957; Али-заде А. А, Социально-экономич. и политич. история Азербайджана XIII—XIV вв., Баку, 1956.

История А. в 14—18 вв. Петрушевский И. П., Очерки по истории феод. отношений в Азербайджане и Армении в XVI— нач.XIX вв , Л , 1949, Левиатов В.Н., Очерки из истории Азербайджана в XVIII в., Баку, 1948; Лыщов В. П., Персидский поход Петра I 1722—23, М., 1951; Алиев Ф. М., Города Сев.Азербайджана во 2-й пол. XVIII в., Баку, 1960; Абдуллаев Г. Б., Из истории Сев.-Вост. Азербайджана в 60—80-х гг. XVIII в., Баку, 1958; Гаджинский Искендер бек, Жизнь Фаталихана Кубинского, Баку, 1959.

История А. в 19 в. Присоединение Азербайджана к России и его прогрессивные последствия в области экономики и культуры, Баку, 1955; Азәрбајчанын Русија илә бирләшдирилмәси вә онун мүтәрәгги, игтисади вә мәдәни нәтичәләри (XIX - XX әсрин әввәлләри), Бакы, 1956; Дубровин Н. Ф., История войны и владычества русских на Кавказе, т. 1—6, СПБ, 1871—88; Сегаль И. Л., Крест. землевладение в Закавказье, Тифлис, 1912; Губайдуллин Г. С., Феод. классы и крестьянство в Азербайджане в XIX в., Баку, 1928; Сумбат-заде А.С., Сельское х-во Азербайджана в XIX в., Баку, 1958; Гасанов И. М., Частновладельч. крестьяне в Азербайджане в 1-й пол. XIX в.,Баку, 1957; Эсадзе С. С., Историч. записка об управлении Кавказом, т. 1—2, Тифлис, 1907; Эфендиев М. М., Частновладельч. ранджбары в Азербайджане в XIX в., «ИАН Азерб. ССР», 1955, № 10; Агаян Ц. П., Крест. реформа в Азербайджане в 1870, Баку, 1956; Дадашев Г. А., О феодально-крепостнич. остатках в пореформенном Азербайджане, в сб.: Тр. Азерб. филиала ИМЛ при ЦК КПСС, т. 20, Баку, 1957; Гусейнов Г., Из истории обществ. и философ. мысли в Азербайджане XIX в., 2 изд., Баку, 1958; Касумов М. М., Очерки по истории передовой философской и общественно-политич. мысли азерб. народа в XIX в., Баку, 1959; Мочалов В. Д., Крестьянское хозяйство в Закавказье к концу XIX в., М., 1958.

История А. в нач. 20 в. Гугушвили П. В., Развитие пром-сти в Грузии и Закавказье в XIX—XX вв., т. 1, Тб., 1957; Петрович П., Рабочие Бакинского нефтепром. р-на, Тифлис, 1911; Пажитнов К А., Очерки по истории бакинской нефтедоб. пром-сти, М.—Л., 1940; Ахундов Б. Ю., Монополистич. капитал в дореволюц. бакинской нефтяной пром-сти, М., 1959; Аркомед С. Т., Рабочее движение и социал-демократия на Кавказе (с 80-х гг. по 1903 г.), М.—П., 1923; Арутюнов Г. А., Всеобщая политич. стачка бакинских рабочих в 1914 г., «ИСССР», 1959, № 3; Гулишамбаров С., Обзор фабрик и заводов Бакинской губ., Тифлис, 1890; его же, Очерк развития и современное состояние нефтяной пром-сти Бакинского р-на, в кн.: Сб. сведений о Кавказе, т. 7, Тифлис, 1880; Исмајылов М., XX әсрин әввәлләриндә Азәрбајчанын кәнд тәсәрруфаты, Бакы,1960; Старцев Г. Е., Бакинская нефтяная пром-сть, Баку, 1901; Степани А. М., Заработная плата и рабочий день бакинских нефтепром. рабочих в связи с условиями работы на промыслах, Баку, 1910; его же, Несчастные случаи с рабочими в нефтяной пром-сти (1907—10 гг.), Баку, 1912; Сталин И. В., Нефтепромышленники об экономич. терроре, Соч., т. 2, М., 1946; его же, О декабрьской забастовке и декабрьском договоре, там же; его же, К предстоящей общей забастовке, там же; его же, Перед выборами, там же; его же, Надо бойкотировать совещание!, там же; его же, Письма с Кавказа, там же; его же, Марксизм и нац. вопрос, там же; его же, Совещание и рабочие, там же; его же, Поворот в тактике нефтепромышленников, там же; его же, Еще о совещании с гарантиями, там же; Стригунов И. В., Из истории формирования бакинского пролетариата, Баку, 1960; Эфендиев С. М., Из истории революц. движения азерб. пролетариата, Баку, 1957; Гулиев А Н., Славная победа бакинского пролетариата, Баку, 1955; его же, Бакы пролетариатынын шанлы гәләбәси, Бакы, 1955; его же, 1903-чү илдә Бакыда үмуми ијюл тә'тили, в сб.: Тр.Азерб.филиала ИМЭЛ при ЦК ВКП(б), т 16, Баку, 1949; Ибрагимов З И., Революция 1905—1907 гг. в Азербайджане, Баку, 1955; Исмаилов М [А], Крестьянское движение в Азербайджане в период первой рус. революции, Баку,1955(на азерб. яз.); Казиев М.А., Из истории революц. борьбы бакинского пролетариата (1905—1910 гг.), Баку, 1956; Покшишевский В. В., Положение бакинского пролетариата накануне революции. 1914—17 гг., Баку, 1927; Фролов В И , Очерк забастовочного движения рабочих Бакинского нефтепром. р-на за 1903—1906,Баку, 1907; Валуев П Н., Воен и боевая работа бакинской большевистской орг-ции в годы первой рус. революции, в сб.: Тр. Ин-та истории и философии АН Азерб ССР, т 10, Баку, 1955.

История А. в 1917—61. Сталин И. В., К расстрелу 26 бакинских товарищей агентами англ империализма, Соч., т. 4, М., 1947; его же, Положение на Кавказе, там же; его же, Контрреволюционеры Закавказья под маской социализма, там же; его же, X съезд РКП(б) Доклад об очередных задачах партии в нац. вопросе. Заключительное слово [10 марта], там же, т. 5, М., 1947; его же, Об очередных задачах коммунизма в Грузии в Закавказье, там же; его же, Приветствие работникам Азнефти и Грознефти, там же, т. 13, М., 1951; Джапаридзе П. А , Избр. ст , речи и письма. 1905—18 гг., М., 1958; Караев А. Г , Из недавнего прошлого (Мат-лы к истории Азерб. коммунистич партии), Баку, 1926; Киров С. М., Избр ст. и речи (1912—34 гг.), М., 1957; Кнунянц Б. М., Избр. произв 1903—11, Ер., 1958; Мусабеков Г., Избр. ст и речи, т. 1, Баку, 1960; Нариманов Н., Ст. и письма, М., 1925; Орджоникидзе Г. К., Ст. и речи, т. 1—2, М , 1956; Спандарян С. С., Статьи, письма и док-ты, М., 1958; Шаумян С. Г., Избр. произведения, т. 1—2, М., 1957—58; Великий Октябрь и борьба за Сов. власть в Азербайджане. [Сб. ст.], Баку, 1958 (текст на азерб. и рус. яз.); Бурджалов Э. Н., Двадцать шесть бакинских комиссаров, М., 1938; Активные борцы за Сов. власть в Азербайджане, Баку, 1957 (на азерб. и рус. яз.); История Коммунистич. партии Азербайджана, ч. 1, Баку, 1958; Колесникова Н. Н., Из истории борьбы за Сов.

власть в Баку, Баку, 1958; Ратгаузер Я. А., Революция и гражд. война в Баку, ч. 1, Баку, 1927; Ибрагимов З., Борьба трудящихся Азербайджана за победу соц. революции (1917—18), Баку, 1957; Шаһнәлдиевһ., Азәрбајчанда Совет һакимијјәтинин гәләбәсиндә рус халгынын көмәји, Бакы, 1960; Токаржевский Е. А., Из истории иностр. интерв. и гражд. войны в Азербайджане, Баку, 1957; его же, Очерки истории Советского Азербайджана (1921—1925 гг.), Баку, 1956; Азизбекова П. А., Руководство В. И. Лениным социалистич. строительством в Азербайджане 1920—23, Баку, 1960; Әлијев Х. вә Әлимирзәјев Х., Азәрбајчанда кәнд тәсәрруфатының коллективләшмәси тарихиндән (1930—34-чү илләр), Бакы, 1957; Гулиев А. Н., Гасанов И. М., Стригунов И. В., Развитие ист. науки в Азербайджане в XIX — нач. XX вв., Баку, 1960; Кочарли Т. Г., Борьба Коммунистич. партии Азербайджана за построение социализма, Баку, 1960 (на азерб. яз.); Наджафов А., Формирование и развитие азерб. социалистич. нации, Баку, 1955; Мамедалиев Ю. Г., Развитие науки в Азербайджане, Баку, 1960; Пром-сть Азербайджана за 40 лет (1920—60 гг.), Баку, 1960; 40-летие Азербайджанской Советской Социалистич. Республики. Сб., Баку, 1960; Хрущев Н. С., 40 лет Азербайджанской ССР и Коммунистической партии Азербайджана, М., 1960.
Составители библиографии: *Л. М. Алиева, З. А. Дулаева.* Баку.

АЗЕРБАЙДЖА́НЦЫ (самоназвание — азербайджанлылар) — нация. В СССР А. составляют осн. население *Азербайджанской ССР*. Проживают частично в Груз. ССР, Арм. ССР и Даг. АССР. Числ. в СССР — 2 940 т. ч. (1959). Св. 4 млн. чел. живет в Иране, гл. обр. на С. Язык — азербайджанский, принадлежит к юго-зап. ветви тюркских языков. Верующие А.— мусульмане шиитского (большинство) и суннитского толков. В 19—нач 20 вв. А. в ист. лит-ре и офиц. док-тах неправильно называли тюрками, татарами.

В этногенезе А. определяющее значение имели древние местные племена *Атропатены* и *Албании Кавказской*: манней, кадусии, каспии, часть мидян, албаны и др. В дальнейшем с аборигенами смешивались вторгавшиеся на терр. Азербайджана на протяжении веков разные племена и этнич. группы: киммерийцы, скифы, гунны, хазары, огузы, монголы и др. ираноязычные и тюркоязычные компоненты. Формирование азерб. народности протекало в течение нескольких веков и в осн. завершилось в 11—13 вв. Присоединение Сев. Азербайджана к России избавило его от вторжений тур. и иран. захватчиков и способствовало вовлечению А. в русло капиталистич. развития. Во 2-й пол. 19 в. начался процесс консолидации азерб. нации. После установления Сов. власти в Азербайджане (апр. 1920), в ходе социалистич. строительства А. в СССР консолидировались в социалистич. нацию с высокоразвитыми экономикой и культурой.

Исторически сложились этнографич. группы А., отличающиеся нек-рыми особенностями в х-ве, культуре и быту: айрумы, карапапахи, падары, шахсевены, карадагцы, афшары и др. В СССР эти группы в ходе социалистич. строительства приобщились к социалистич. х-ву и культуре А. и постепенно утрачивают свои особенности. Айрумы расселены на З. Азерб. ССР (в р-не Кировабада, Дашкесана, Кедабека), в горах Малого Кавказа. Они сохраняли нек-рые архаичные черты в быту и х-ве (бытовали подземные жилища, из-за неустроенности дорог почти полностью отсутствовал колесный транспорт и т. п.). Занятие — горное скотоводство и земледелие. Карапапахи (по-азербайджански значит «черные папахи») — наиболее известная этнографич. группа А. Проживают в зап. части Азерб. ССР, а также в Груз. ССР и Арм. ССР. Больше всего их живет за рубежом (в осн. в Турции и частично в Иране), где они составляют угнетенное нац. меньшинство, занимаются земледелием и отчасти скотоводством. Падары живут в осн. в вост. части Азерб. ССР. У падаров сильнее, чем у др. этнографич. групп А., сохранялись старые черты в х-ве и быту, в частности полукочевой скотоводч. уклад х-ва и связанные с ним особенности быта. Шахсевены живут на Ю. Азерб. ССР (Джебраильская степь). Значит. часть живет в Иране. Свое имя получили в 16 в., когда за службу в личной гвардии шаха стали называться «шахсевен», т. е. «любящие шаха». Осн. занятие — скотоводство и земледелие. Их материальная и духовная культура имеет ряд специфич. особенностей. Карадагцы расселены по горному плато Карадаг, в Сев.-Зап. Иране. Ведут полукочевой образ жизни, занимаются в осн. скотоводством. По культуре близки соседним шахсевенам. Афшары расселены по всему Ирану. Занимаются полукочевым скотоводством.

Из числа А., живущих в СССР, значит. часть гор. населения работает в различных отраслях пром-сти. Осн. занятие сел. населения — земледелие, садоводство, виноградарство, шелководство и скотоводство. Среди кустарных промыслов выделяется ковроткачество, златокузнечество, выделка медной кованой посуды, обработка дерева и камня и др. Сакли — нагорного типа, саманные дома и др. виды старого нар. жилища вытесняются домами гор. типа. Исчезает нац. одежда, сохраняясь преим. у женщин в сел. местностях. Азерб. народ создал свою нац. самобытную культуру: фольклор, лит-ру, иск-во, зодчество, музыку.

Лит.: Очерки общей этнографии. Азиатская часть СССР, М., 1960; Алекперов А. К., Исследования по археологии и этнографии Азербайджана, Баку, 1960; История Азербайджана. В трех томах, [т 1], Баку, 1958; Казиев А. Ю., Об азербайджанском искусстве начала XX в. (1900—1920), в кн.: Иск-во Азербайджана [Сб. ст., т. 4], Баку, 1954; Степанин А. М., Нефтепромышленный рабочий и его бюджет, 2 изд., М, [1924]. *А. Г. Трофимова.* Москва.

АЗЕ́Ф, Евно Фишелевич (1869—1918) — один из лидеров партии *эсеров*, провокатор; секретный сотрудник департамента полиции (с 1892). В 1899 примкнул к «Северному Союзу социалистов-революционеров». С 1901 вместе с Г. А. *Гершуни* и др. стал организатором партии эсеров. После ареста Гершуни (1903) фактически возглавил «боевую организацию»; руководил подготовкой нескольких террористич. актов (убийство В. К. *Плеве*, 1904, вел. кн. *Сергея Александровича*, 1905). В 1901 выдал полиции съезд представителей партии эсеров в Харькове; в 1905 выдал почти весь состав «боевой орг-ции»; в 1908 по доносу А. казнено 7 чл. «боевой орг-ции». В 1908 разоблачен В. Л. *Бурцевым*; ЦК партии эсеров приговорен к смерти, но скрылся. Во время 1-й мировой войны в 1915 был арестован в Германии как рус. шпион. Находился в тюрьме до дек. 1917. Умер в Берлине.

Лит.: Донесения Евно Азефа, «Былое», 1917, № 1(23); Евно Азеф. История его предательства, там же, № 2(24); Савинков Б. В., Воспоминания там же, №№ 1(23) — 3(25); его же, там же, 1918, № 1(29), № 2(30), № 9, кн. 3, № 12, кн. 6; Агафонов В. К., Заграничная охранка, П., 1918.

АЗИА́ТСКАЯ КОНФЕРЕ́НЦИЯ ПО ОСЛАБЛЕ́НИЮ МЕЖДУНАРО́ДНОЙ НАПРЯЖЕ́ННОСТИ (1955) — происходила 6—10 апр. в Нью-Дели (Индия); в ее работе участвовали представители общественности Бирмы, ДРВ, Египта, Индии, Иордании, КНДР, КНР, Ливана, МНР, Непала, Пакистана, Сирии, СССР, Цейлона, Японии, а также наблюдатели от Камбоджи и Франции. Конференция выступила за запрещение оружия массового уничтожения и контроль над ним, за восстановление законных прав КНР в ООН, против колониализма и расовой дискриминации. Конференция единодушно поддержала справедливую борьбу азиатских народов за свою свободу и нац. независимость, выступила за мирное воссоединение Кореи, за строгое выполнение Женевских соглашений 1954 в отношении мирного урегулирования в Индокитае и приняла обращение к народам Азии, призывавшее к развитию духа солидарности, основанного на *пяти принципах мирного сосуществования*. Имела большое значение для подготовки *Бандунгской конференции 1955*.

Публ.: «Правда», 1955, 12 апр., № 102.

АЗИА́ТСКАЯ СОЦИАЛИСТИ́ЧЕСКАЯ КОНФЕРЕ́НЦИЯ (АСК) — междунар. орг-ция социалистич. партий стран Азии, созданная на конференции в Рангу-

не (Бирма) в янв. 1958. В 1960 в АСК входили социалистич. партии Бирмы, Индонезии, Пакистана, Народно-социалистич. партия Индии, С.-д. партия Японии, Израильская рабочая партия, Прогрессивно-социалистич. партия Ливана и Рабочая партия Малайи. АСК, объединяющая ок. 540 тыс. членов социалистич. партий (1959), входит на правах самостоят. орг-ции в *Социалистический интернационал*. Высший орган АСК — ген. конференция, а между ее сессиями — бюро АСК, состоящее из членов секретариата (ген. секретарь и 3 его помощника) и 2 представителей от каждой партии, входящей в АСК. В 1960 пред. АСК — У Ба Све (Бирма), ген. секретарь — Виджоно (Индонезия). Руководство АСК, выступая за экономич. развитие азиатских стран, разоружение и междунар. контроль над атомной энергией, в то же время активно поддерживает оппортунистич. политику лидеров Социалистич. интернационала. *С. Н. Ростовский.* Москва.

«АЗИА́ТСКИЙ ВЕ́СТНИК» — ежемесячный журнал (продолжение «*Сибирского вестника*»); издавался Г. И. Спасским в Петербурге в 1825—27 (в 1827 вышло 5 номеров). Публиковал ценные материалы о новейших работах предм. зап.-европ. авторов по истории, географии, этнографии и лит-ре стран Востока; записки о путешествиях по Азии; переводы художеств. произв. вост. писателей и поэтов. Состоял из разделов: науки и иск-ва, путешествия, вост. словесность, разные известия, вост. библиография. В приложении к «А. в.» издавалось «Географич. и статистич. описание Сибири и ее островов».

«АЗИА́ТСКИЙ СПО́СОБ ПРОИЗВО́ДСТВА» — формулировка, к-рую употребил К. Маркс в «Предисловии» «К критике политической экономии» для определения особенностей обществ. строя в странах Азии (в докапиталистич. эпоху), указав, что «В общих чертах азиатский, античный, феодальный и современный, буржуазный, способы производства можно обозначить, как прогрессивные эпохи экономической и общественной формации» (Маркс К. и Энгельс Ф., Соч., 2 изд., т. 13, с. 7). Эта формулировка дала повод пек-рым сов. историкам утверждать, что в странах Азии якобы существовала особая социально-экономич. формация, отличная от рабовладельч. и феодальной,—т. н. «азиатский способ производства». В кон. 20—нач. 30-х гг. среди сов. историков и востоковедов была проведена дискуссия. Сторонники теории «А. с. п.» утверждали, что господство в странах Азии гос. зем. собственности, отсутствие там крупных х-в, непосредств. подчинение крестьян гос-ву (вост. *деспотии*), особая роль гос-ва в создании ирригац. системы, в организации сопротивления кочевникам, а также наличие в вост. деспотиях развитого слоя гос. бюрократии — все эти признаки якобы конституируют особую социально-экономич. формацию; при этом сторонники «А. с. п.» утверждали, что аппарат гос. власти (т. е. чиновничество, бюрократия) выступает в этих гос-вах в качестве особого класса. Подобная точка зрения не нашла поддержки у подавляющего большинства историков и востоковедов и была отвергнута.

Опубликование рукописи Маркса «Формы, предшествующие капиталистическому производству» полностью разъяснило, что под формулировкой «А. с. п.» Маркс понимал не особую социально-экономич. формацию, якобы существовавшую в странах Азии и только им одним свойственную, а лишь специфич. особенности в формах собственности, постоянно проявлявшиеся в обществ. строе этих стран. Марксистская ист. наука стоит на той точке зрения, что странам Запада и Востока свойственны в общем и целом одинаковые пути социально-экономич. развития. Страны Востока, несмотря на большое своеобразие в формах собственности и в производств. отношениях, развивались в соответствии с ист. закономерностями, присущими всему человеческому обществу. В странах Востока, так же как и в странах Запада, происходила последоват. смена способов произ-ва и поступат. движение общества вперед; при этом т. н. «А. с. п.» надо понимать лишь как выражение местных особенностей в формах собственности и производств. отношений, сказавшихся в ходе развития в странах Азии двух социально-экономич. формаций — рабовладельческой и феодальной. См. также *Рабовладельческий строй*, *Феодализм*.

Лит.: Маркс К., Формы, предшествующие капиталистич. произ-ву, М., 1940; Значение рукописи Маркса «Формы, предшествующие капиталистическому производству» для истории древности, «ВДИ», 1940, № 1; Дубровский С. М., К вопросу о сущности «азиатского» способа произ-ва, феодализма, крепостничества и торгового капитала, М., 1929.

Д. Г. Редер, Р. А. Ульяновский. Москва.

АЗИЗБЕ́КОВ, Мешади Азим-бек-оглы [6.I.1876 — 20.IX.1918] — деятель революц. движения в Азербайджане. Род. в Баку в семье рабочего-каменщика. Чл. Коммунистич. партии с 1898. В 1908 окончил Петерб. технологич. ин-т. Принимал активное участие в революции 1905—07; был одним из руководителей с.-д. группы «*Гуммет*». В 1917 избран чл. Бакинского совета. В марте 1918 участвовал в разгроме антисов. мятежа мусаватистов и в установлении Сов. власти в Баку. В Бакинском СНК был губ. комиссаром и зам. наркома внутр. дел; с мая 1918 одновременно — пред. исполкома Совета крест. депутатов Бакинского уезда. После врем. падения Сов. власти в Баку был арестован; расстрелян англ. интервентами и эсерами в числе 26 бакинских комиссаров.

Лит.: Казиев М., Жизнь и революционная деятельность Мешади Азизбекова, Баку, 1956.

АЗИЗУДДИ́Н ПЭПОЛЬЗА́Й (р. 5.IX.1919) — афг. историк. Род. в Кабуле. Автор работ по истории Афганистана 18 в. Его исследование «Тимур-шах Дуррани», изд. в Кабуле (1953),— первый труд о Тимур-шахе Дуррани, осн. на многочисл. источниках, ранее не использованных или малоизвестных.

Лит.: Ганковский Ю. В., Новая афг. работа по истории шахов Дуррани, в кн.: Индия и Афганистан. Очерки истории и экономики, М., 1958.

АЗИКИ́ВЕ, Ннамди (р.16.XI.1904) — политич. и гос. деятель Нигерии. По национальности — ибо. Высшее образование получил в США. В 1935—37 — гл. редактор газ. «African morning post» в Аккре. В 1937 в Аккре опубл. книгу «Возрождающаяся Африка» («Renascent Africa»). Эта работа является крупным вкладом в историю обществ. мысли народов тропической Африки. В 1938 А. вернулся в Нигерию и стал издателем и владельцем неск. газет — «West African pilot» и др. А. — один из основателей (1944) общенигерийской партии — Национальный совет Нигерии и Камеруна (НСНК), сыгравшей крупнейшую роль в борьбе за независимость и единство Нигерии. В 1946—1960 А.— пред. НСНК. До 1954 был директором нигерийского Африканского континентального банка. В 1954 — дек. 1959 — премьер-министр Вост. р-на Нигерии. После получения Нигерией независимости (октябрь 1960) А. стал с ноября 1960 — генерал-губернатором Нигерии.

Соч.: Azikiwe N., Political blueprint of Nigeria, Lagos, 1943; The development of political parties in Nigeria, L., 1957.

АЗИ́ЛЬСКАЯ КУЛЬТУ́РА — культура племен раннего *мезолита*, населявших в послеледниковое время Юж. Францию и С. Пиренейского п-ова. Названа по подземной галерее (до 400 *м*) Мас-д'Азиль (Mas-d'Azil) в деп. Арьеж (Франция). Галерея исследована в 1887 франц. ученым Э. Пьетом, обнаружившим там 2 стоянки — посреди пещеры и у входа. Последняя содержала отложения толщиной более 4 *м* с напластованиями от конца верх. палеолита до рим. времени. Слой времени возникновения мезолита соответствует собственно А. к.

Кремневые орудия не отличались от орудий позднего палеолита: мелкие круглые скребки, пластинки в виде перочинного ножика и др. Характерны небольшие плоские гарпуны, сделанные из рога благородного оленя и отличавшиеся по форме от палеолитических. Типичными для А. к. являются находки кам. галек с нанесенными на них красной краской загадочными знаками, их сопоставляют с австрал. *churingami*. Племена А. к. жили первобытнообщинным строем, занимались собирательством, охотой и рыболовством.

Лит.: Ефименко П. П., Первобытное общество, 3 изд., К., 1953; Déchelette J., Manuel d'archéologie préhistorique, celtique et gallo-romaine, [t.] 1, P., 1908.

А. Я. Брюсов Москва.

АЗИМУЛЛА́-ХАН (ум. в окт. 1859) — один из вождей нар. антиангл. восстания в Индии 1857—59. Род. в бедной семье в р-не Каппура (Сев. Индия). В молодости служил швейцаром и поваром в англ. семье, овладел англ. и франц. яз. Затем стал учителем школы в Каппуре. Незадолго до восстания переехал в Битхур, где сблизился с *Нана Сахибом*. Вместе с ним ездил по Сев. Индии, убеждая народ в возможности изгнать англ. колонизаторов. В мае — июле 1857 руководил восстанием в Каппуре, после взятия к-рого англичанами (17 июля) отступил вместе с Нана Сахибом в Ауд. Умер в Бхутвале.

Лит.: Нар. восстание в Индии. 1857—1859 гг., М., 1957; Sen S. N., Eighteen fifty-seven, [Delhi, 1957]

АЗИН, Владимир Михайлович (Мартынович) (26.IX.1895—18.II.1920) — герой гражданской войны, талантливый военачальник. Род. в дер. Марьяново Полоцкого у. Витебской губ. в семье крестьянина-латыша. Чл. Коммунистич. партии с 1918. В янв. 1918 был назначен командиром латышского коммунистич. отряда; затем формировал в Вятке отряды Красной гвардии. С авг. 1918 командовал группой отрядов 2-й армии Вост. фронта — т. н. Арской группой, сыгравшей большую роль при освобождении Казани. Во главе 2-й сводной дивизии успешно руководил взятием Сарапула, Воткинска и Ижевска. Командовал 28-й стрелк. дивизией, героически боровшейся против войск Колчака (взятие Кунгура, Красноуфимска, Екатеринбурга). А. отличался исключительной личной храбростью. С сент. 1919 воевал на Царицынском фронте, был ранен, но оставался на посту. Во время боя 17 февр. 1920 в р-не ст. Целина на р. Маныч был захвачен белыми и после зверских истязаний убит.

Лит.: Герасимов П., С дивизией Азина, «Борьба классов», 1931, № 8—9; Владимир Азин, Ижевск, 1958; Они сражались за счастье народа [сост. М. А. Садаков], Ижевск, 1957; К вопросу о биографии начдива Азина В. М., «Красная звезда», 1959, 18 янв., № 15; Кондратьев Н., Начдив железной Азин, М., 1960.

АЗИ́НИЙ ПОЛЛИО́Н, Гай (Gaius Asinius Pollio) (76 до н. э.— 5 н. э.) — рим. политич. деятель, полководец; поэт и историк. Участвовал в гражд. войнах (49—45 до н. э.) на стороне Цезаря; был в 45 претором, затем управлял частью Испании, позднее (43) в качестве легата Антония — Транспадании Галлией. В 40 — консул, в 39 за победы в Иллирии получил триумф. Впоследствии отошел от политич. жизни. От его трагедий, речей и ценимой современниками истории гражд. войны между Цезарем и Помпеем до нас дошли отрывки. А. П. организовал первую публичную б-ку в Риме.

Лит.: Andre J., La vie et l'oeuvre d'Asinius Pollion, P., 1949.

АЗИРУ́ — царь *Амурру* [конец 15 — нач. 14 вв. до н. э.], сын *Абдаширты*, современник фараона Аменхотепа IV (Эхнатона) и союзник хеттского царя Суппилулиумы. Известен по документам архивов Тель-эль-Амарны, Богазкёя и Угарита. А. предводительствовал отрядами кочевников («людей хапиру») и при их помощи пытался подчинить ряд гос-в в Сирии и Финикии. При А. Амурру играло крупную роль в междунар. отношениях Переднего Востока.

АЗИТАВА́ДД — царь данунитов [кон. 9 в. до н. э.], народа, жившего в долине Аданы (Киликия). Его резиденция была расположена в р-не совр. Каратепе в Турции. А. подчинил ряд мелких близлежащих гос-в и развил обширную строит. деятельность. Известен по хеттско-иероглифической и финикийской двуязычной надписи.

Лит.: Винников И. Н., Новые финикийские надписи из Киликии, «ВДИ», 1950, № 3.

А́ЗИЯ (греч. 'Asía; вероятно, от ассир. асу—восток).

Общие сведения. А.— величайшая часть света (30% всей суши), часть единого материка Евразии. Площ. (с Кавказским перешейком) 43 448 т. *км*², в т. ч. немного более 2 млн. *км*² — острова и 8 млн. *км*² — полуострова. Общая числ. нас. (1958) — ок. 1,7 млрд. чел. (ок. 58% нас. всего земного шара; о расселении народов А. см. Этнографич. карту Азии).

Более $^1/_3$ терр. А.— ее сев. часть — входит в состав СССР.

Совр. политич. карта зарубежной А. сложилась в результате коренных изменений в политич. положении мн. стран А., происшедших во время и после 2-й мировой войны. Нар.-демократич. власть установилась в Китае (КНР), Корее (КНДР), Вьетнаме (ДРВ). Победа СССР во 2-й мировой войне, установление строя нар. демократии в ряде стран Европы и А., торжество социалистич. революции в Китае, образование мировой социалистич. системы ускорили развитие процесса нац.-освободит. революций в колониальных и зависимых странах. Политич. независимости добились б. брит. владения в А. (Индия, на терр. к-рой образовалось два гос-ва—Индийская Республика и Пакистан), Цейлон, Малайская Федерация, Кипр, Бирма, Иордания и др., б. голл. владение Индонезия, б. франц. владения — Лаос, Камбоджа, Сирия (с 1958 — Сирийский р-н Объединенной Арабской Республики), Ливан. Образовалось гос-во Израиль. Империалистич. державы стремятся всеческими средствами удержать свое господство в странах А. США незаконно оккупируют часть терр. нар. Китая (о. Тайвань) и Японии (о-ва Рюкю и Бонин), Нидерланды — часть терр. Индонезийской Республики (Зап. Ириан). В А. еще сохраняются отдельные владения Англии, Португалии, Нидерландов.

Политическое деление зарубежной Азии[1]

Страны	Площадь (*км*²)	Население (оценка на 1957, тыс. чел.)
Страны Центральной и Восточной Азии		
КНР (Китай)	9 796 973	649 506
МНР	1 531 000	1 025
Япония[2]	369 661	90 900
Корея	220 792	32 500
КНДР	123 863	10 197
Южная Корея	96 929	22 303
Сянган (Гонконг, брит.)	1 013	2 583
Аомынь (Макао, португ.)	16	207
Страны Южной и Юго-Восточной Азии		
Индия	3 281 769	392 440
Индонезия[3]	1 904 343	85 800
Пакистан	944 824	84 450
Бирма	677 950	20 054
Вьетнам	326 034	26 800
ДРВ	155 203	14 500
Южный Вьетнам	170 831	12 300
Филиппины	299 404	22 690
Лаос	236 800	1 655
Камбоджа	172 511	4 600
Непал	140 798	8 787
Малайская Федерация	131 287	6 279
Саравак (брит.)	123 025	640
Борнео Сев. (брит.)	76 115	397
Цейлон	65 610	9 165
Таиланд	514 000	21 076

Продолжение

Страны	Площадь ($км^2$)	Население (оценка на 1957, тыс. чел.)
Бутан (инд.)	50 000	640
Тимор (португ.)	14 925	484
Сикким (инд.)	7 107	138
Бруней (брит.)	5 765	73
Португальская Индия	4 194	647
Сингапур (брит.)	580	1 460
Страны Западной Азии (Ближний и Средний Восток)		
Иран	1 630 000	19 253
Саудовская Аравия	1 600 000	6 036
Турция (азиатская часть)	743 634	23 550
Афганистан	650 000	13 000
Ирак	444 442	6 538
Аден (брит.)	290 287	790
Оман (Маскат и Оман) (брит.)	212 380	550
Йемен	195 000	4 500
Сирия (район ОАР)	184 479	4 082
Иордания	96 610	1 527
Договорный Оман (брит.)	83 600	80
Катар (брит.)	22 014	37
Израиль	20 700	1 937
Кувейт	15 540	208
Ливан	10 400	1 525
Кипр	9 251	536
Бахрейнские о-ва	598	124
Мальдивские о-ва (брит.)	298	82

[1] В табл. заимствованы данные из Statistical Yearbook, 1958. [2] Без Японских о-вов Бонин (Огасавара) — 104 $км$, 0,2 тыс. чел. и Рюкю — 2196 $км$, 0,8 млн. чел., находящихся по Сан-Францисскому договору 1951 под управлением США. [3] Включая Зап. Иран — 412 781 $км^2$, 700 тыс. чел. [4] Включая присоединенную часть территории араб. гос-ва. [5] В границах, предусмотренных решением ООН от 29 нояб. 1947, — пл. 14 т. $км^2$. Терр. Китая, захваченная Англией в 19 в. [7] Терр. Китая, захваченная Португалией в 16 в.

Происхождение названия «А.». Граница с Европой. Основные природные районы А. В ходе ист. развития традиц. географич. понятие «А.» существенно менялось по своему объему и содержанию. Оно возникло в антич. эпоху, когда непрерывный естеств. рубеж в виде морей Средиземного, Эгейского и Мраморного помогал финикиянам и грекам противопоставлять страны Запада (Эреб) и Востока (Асу). *Геродот* (5 в. до н. э.) в своей «Истории» пишет: «Большинство эллинов полагает, что ... Азия получила свое название от жены Прометея, но мидяне присваивают это название себе, уверяя, что Азия названа по имени Азии, сына Котиса, внука Манеса, а не по имени прометеевой жены Азии». По мере расширения представлений о В. назв. «А.» распространялось и на Ю.— на Аравийский п-ов, и на С.— на Кавказ и скифские степи. В ср. века за линию границы Европы с А. принимались все более вост. рубежи — Днестр, Днепр, Дон. П. С. *Паллас* в кон. 18 в. предлагал проводить эту границу по горам Урала, Общему Сырту и Ергеням. В 19 в. стали считать границей гл. водораздел Урала. Много споров вызывал вопрос о том, как проводить границу между А. и Европой на Кавказе. Одни авторы вели границу по Кумо-Манычской ложбине, другие — по гребню Б. Кавказа.

В сов. лит-ре при исчислении площадей частей света к Европе иногда относили весь Кавказ до гос. границы с Турцией и Ираном (см., напр., Большой советский Атлас мира, 1937), однако в дальнейшем такая точка зрения в науке не утвердилась. Проведение границы Европы с А. по водоразделам горных стран создает неудобства при компоновке карт, составлении уч. пособий и др. сочинений по географии и истории соприкасающихся терр., ибо при этом целостные терр. Урала и Кавказа разрываются. Поэтому в наст. время более принято вести границу Европы с А. по вост. подошве Урала и Мугоджар, по р. Эмбе и Кумо-Манычской ложбине. Эта граница условно, для удобства подсчетов площадей и компоновки материалов, привязывается к тем или иным заметным природным рубежам.

В физико-географич. лит-ре широко применяется деление А. на крупные части (группы физико-географич стран), каждая из к-рых также называется А., но с соответствующим определением. Так, Восточная А. включает материковый Ю. Сов. Дальнего Востока, С.-В. и В. Китая, Корею, Камчатку и все Вост.-Азиатские о-ва. Центральная А. включает Тибетское нагорье, Монголию, Джунгарию и Кашгарию, Северная А.— Сибирь и крайний С.-В. материка, Средняя А.— Туранскую низменность, Памир и Тянь-Шань (все гл. обр. в пределах СССР), Южная А.— Индонезию, Индокитай, Индостан, Индо-Гангскую равнину, наконец, Западная, или Передняя, А. делится на Передне-Азиатские нагорья (Малая А., Армянское и Иранское нагорья) и Юго-Зап. А. (Левант и Аравийский п-ов).

Лит.: Дитмар А. Б., К истории вопроса о границе между Европой и Азией, «Уч. зап. Ярославского гос. пед. ин-та им. К. Д. Ушинского», 1958, в. 20 (30), ч.1 — География, с. 33—49; Ефремов Ю. К., Обсуждение вопроса о границе Европы и Азии в Моск. филиале Географич. об-ва СССР, «Изв. АН СССР, сер. геогр.», 1958, № 4; Прокаев В. Н., Еще раз о границе между Европой и Азией в связи с вопросом о крупных единицах физико-географич. характеристики, «Изв. Всесоюзного географич. об-ва», 1960, в. 4.

История исследования. Античный этап. Начало изучения А. относится к глубокой древности. Шумеры и финикияне, хетты и урарту, древние египтяне и евреи, ассирийцы и вавилоняне, древние китайцы и индийцы знали довольно значит. части А. Области древних цивилизаций были разделены пустынями и горами с редким, но воинств. кочевым населением, что усугубляло трудности и опасности путешествий по внутр. частям А. Торговля Китая с З. в древности осуществлялась лишь через неизвестных нам посредников.

Географич. интересы древних китайцев отличались большой широтой. Самый старинный из известных географич. трудов Китая — «Юйгун» — написан, по-видимому, в 8—5 вв. до н. э. и уже содержит в себе природное районирование почти всего Вост. Китая. Строительство *Великой Китайской стены* (3 в. до н. э.) через всю Вост. А. и бо́льшую часть Центр. А., безусловно, требовало хорошего знания топографии этих терр. На востоке А. китайцы к этому времени знали Корейский п-ов, Японские о-ва, Рюкю, Тайвань и Хайнань. В 138—126 до н. э. на дальний З. совершил путешествие *Чжан Цянь* — посол к народу юэчжи, оттесненному в Среднюю А. гуннами. Чжан Цянь побывал в Ферганской долине и др. частях Ср. А., разведал возможность прямых торг. связей с З. по древним «шелковым» путям, проходившим севернее и южнее Тянь-Шаня. Ок. 106 до н. э. Чжан Цянь доходил до Центр. Тянь-Шаня и посылал своих представителей в Парфию и Индию. С незапамятных времен знали соседние части А. египтяне. Более чем за 2500 лет до н. э. они плавали в Ливан за кедром, разрабатывали руды и строит. камень на Синайском п-ове. В дальнейшем развилась торговля египтян с Йеменом и народами Индии.

Древние греки знакомились с А. прежде всего в процессе колонизации Малой А. Вдоль сев. ее берегов они проникли в Колхиду. Греко-перс. войны сопровождались проникновением эллинского влияния на Иран. нагорье и в Ср. А. вплоть до Хорезма. Антич. география греков, прежде всего труды Геродота (ок. 484—425 до н. э.), включала Переднюю А. в хорошо известную часть Ойкумены. Геродот знал о существовании Инда и лежащей за ним пустыни, «свойства к-рой никому не известны». Походы *Александра Македонского* не принесли существенно новых науч. данных об А. Однако сам по себе размер пройденных им терр. позволяет судить о достаточной широте географич. представлений того

АЗИЯ, ПОЛИТИЧЕСКАЯ КАРТА

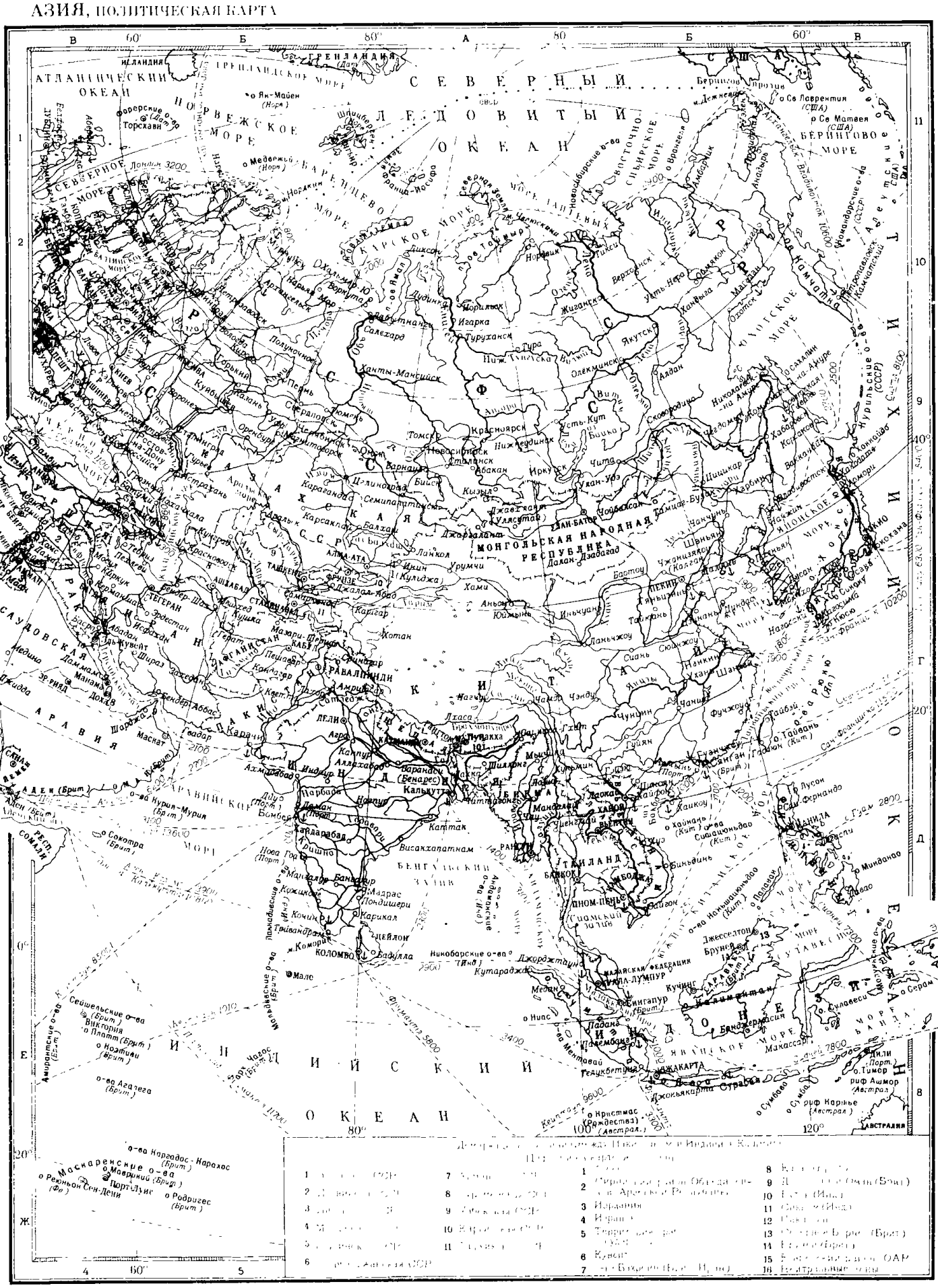
АЗИЯ
ЕВРОПА
АФРИКА
АВСТРАЛИЯ
СЕВЕРНЫЙ ЛЕДОВИТЫЙ ОКЕАН
ТИХИЙ ОКЕАН
ИНДИЙСКИЙ ОКЕАН
АТЛАНТИЧЕСКИЙ ОКЕАН
Гренландия (Дан.)
Исландия
Фарерские о-ва (Дан.)
Торсхавн
Шпицберген (Норв.)
о Медвежий (Норв.)
о Ян-Майен (Норв.)
Земля Франца-Иосифа
Северная Земля
Новосибирские о-ва
о Врангеля
о Геральд
США
Аляска
Берингов пролив
о Св. Лаврентия (США)
о Св. Матвея (США)
Алеутские о-ва (США)
Командорские о-ва (СССР)
Камчатский п-ов
Курильские о-ва (СССР)
Сахалин
о Хоккайдо
Япония
Корея
Китай
Монголия
Монгольская Народная Республика
Россия
Казахстан
Узбекистан
Туркмения
Таджикистан
Киргизия
Афганистан
Иран
Ирак
Турция
Саудовская Аравия
Аравия
Йемен
Оман
Объединенные Арабские Эмираты
Катар
Бахрейн
Кувейт
Израиль
Иордания
Ливан
Сирия
Индия
Пакистан
Непал
Бутан
Бангладеш
Шри-Ланка
Мальдивские о-ва
Мьянма
Таиланд
Вьетнам
Камбоджа
Лаос
Малайзия
Сингапур
Индонезия
Филиппины
Бруней
Тайвань
Северное море
Норвежское море
Баренцево море
Белое море
Карское море
Лаптевых море
Восточно-Сибирское море
Чукотское море
Берингово море
Охотское море
Японское море
Желтое море
Восточно-Китайское море
Южно-Китайское море
Филиппинское море
Сулавеси море
Банда море
Яванское море
Аравийское море
Бенгальский залив
Андаманское море
Красное море
Персидский залив
Каспийское море
Аральское море
Средиземное море
Черное море
Азовское море
Балтийское море
Ладожское оз.
Онежское оз.
Байкал
Иссык-Куль
Урмия
Тонлесап
Тайху
Поянху
Хунцзэ
Дунтинху
Чаншоу
Ханькоу
Нанкин
Шанхай
Сиань
Ланьчжоу
Чэнду
Чунцин
Гуанчжоу
Фучжоу
Тайбэй
Гонконг
Макао
Ухань
Чанша
Цзинань
Тяньцзинь
Пекин
Шэньян
Чанчунь
Харбин
Хабаровск
Владивосток
Находка
Петропавловск-Камчатский
Магадан
Анадырь
Якутск
Норильск
Дудинка
Салехард
Тюмень
Челябинск
Екатеринбург
Пермь
Нижний Новгород
Казань
Самара
Волгоград
Ростов-на-Дону
Воронеж
Курск
Брянск
Смоленск
Минск
Киев
Одесса
Севастополь
Симферополь
Калининград
Санкт-Петербург
Мурманск
Архангельск
Воркута
Инта
Печора
Усинск
Ухта
Сыктывкар
Вологда
Ярославль
Рыбинск
Тверь
Москва
Тула
Рязань
Пенза
Саратов
Тольятти
Ульяновск
Оренбург
Уфа
Набережные Челны
Нижнекамск
Ижевск
Киров
Нижний Тагил
Магнитогорск
Орск
Новокузнецк
Кемерово
Прокопьевск
Барнаул
Бийск
Горно-Алтайск
Новосибирск
Омск
Тюмень
Тобольск
Сургут
Нижневартовск
Ханты-Мансийск
Салехард
Надым
Ноябрьск
Новый Уренгой
Губкинский
Тарко-Сале
Игарка
Туруханск
Норильск
Дудинка
Хатанга
Тикси
Верхоянск
Оймякон
Усть-Нера
Зырянка
Среднеколымск
Чокурдах
Колымская низм.
Индигирская низм.
Яно-Индигирская низм.
Момский хр.
Черского хр.
Верхоянский хр.
Становой хр.
Джугджур
Станового хр.
Алданское нагорье
Патомское нагорье
Витимское плоскогорье
Олекминское плоскогорье
Вилюйское плоскогорье
Приленское плоскогорье
Среднесибирское плоскогорье
Тунгусское плоскогорье
Ангарское плоскогорье
Ленское плоскогорье
Чарская впадина
Ангара
Лена
Енисей
Обь
Иртыш
Ишим
Тобол
Урал
Волга
Дон
Днепр
Днестр
Висла
Одер
Эльба
Рейн
Дунай
Сена
Темза
Луара
Рона
Тахо
Эбро
Гвадалквивир
Тежу
Гвадиана
Тибр
Арно
Сицилия
Сардиния
Корсика
Крит
Родос
Кипр
Мальта
Балеарские о-ва
Канарские о-ва
Азорские о-ва
Мадейра
Зеленого Мыса о-ва
Гвинея-Бисау
Гвинея
Сьерра-Леоне
Либерия
Кот-д'Ивуар
Буркина-Фасо
Гана
Того
Бенин
Нигерия
Камерун
Экваториальная Гвинея
Габон
Конго
Заир
Ангола
Замбия
Зимбабве
Ботсвана
Намибия
ЮАР
Лесото
Свазиленд
Мозамбик
Танзания
Кения
Уганда
Руанда
Бурунди
Малави
Эфиопия
Сомали
Джибути
Эритрея
Судан
Египет
Ливия
Тунис
Алжир
Марокко
Мавритания
Мали
Нигер
Чад
Центральноафриканская Республика
Зимбабве
Ботсвана
Намибия
ЮАР
Мадагаскар
Маврикий
Реюньон
Коморские о-ва
Сейшельские о-ва
Маскаренские о-ва
Кергелен
Амстердам
Сен-Поль
Принс-Эдуард
Крозе
Кемп-Земля
Земля Александра I
Земля Элсворта
Земля Уилкса
Земля Мак-Робертсона
Земля Королевы Мод
Земля Эндерби
Земля Принцессы Елизаветы
Земля Королевы Мэри
Земля Виктории
Земля Адели
Земля Франклина
Земля Короля Георга V
Земля Короля Оскара II
Земля Александра
Земля Гранта
Земля Петра I
Земля Фрейзера
Земля Грейама

ИССЛЕДОВАНИЕ АЗИИ

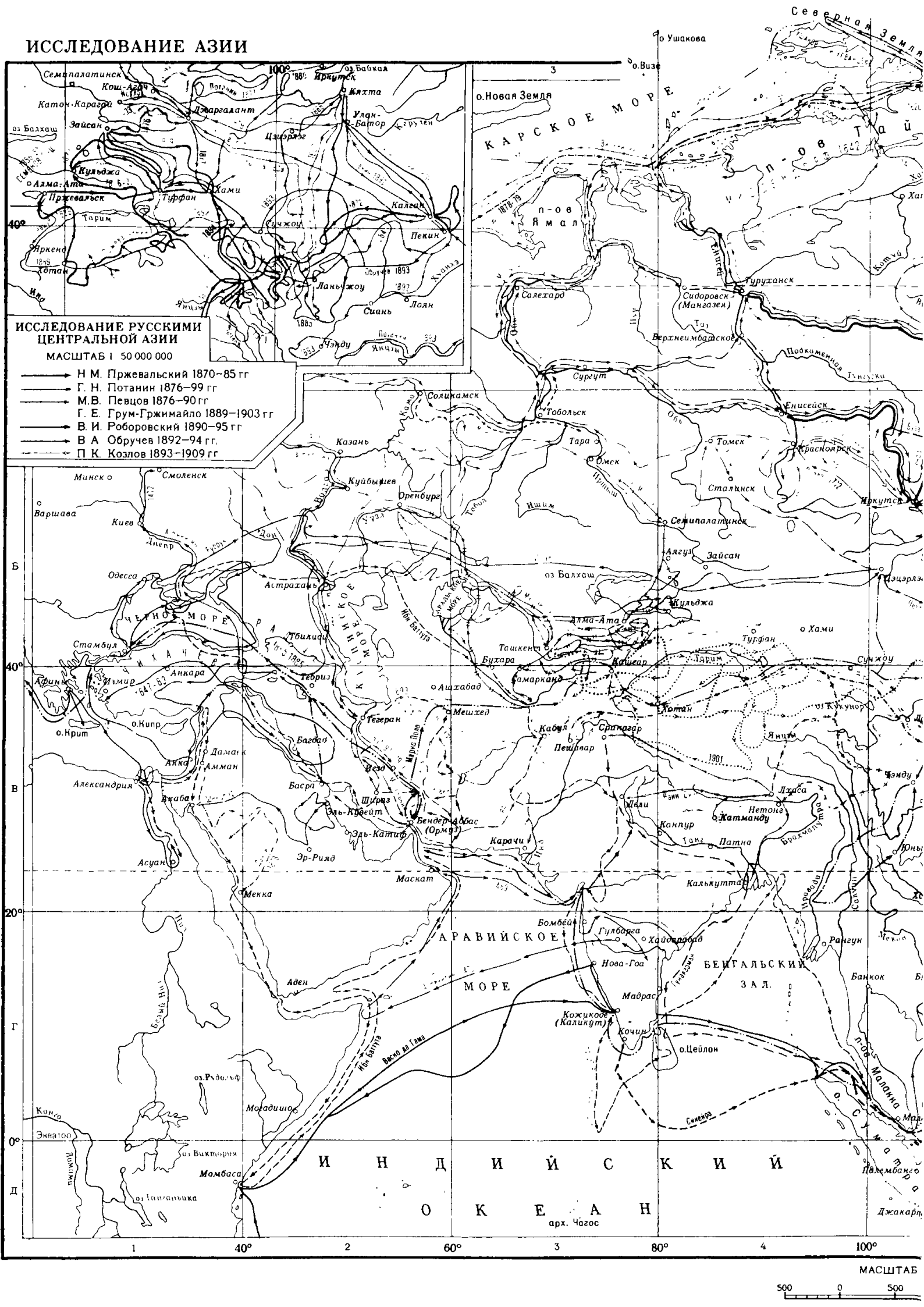

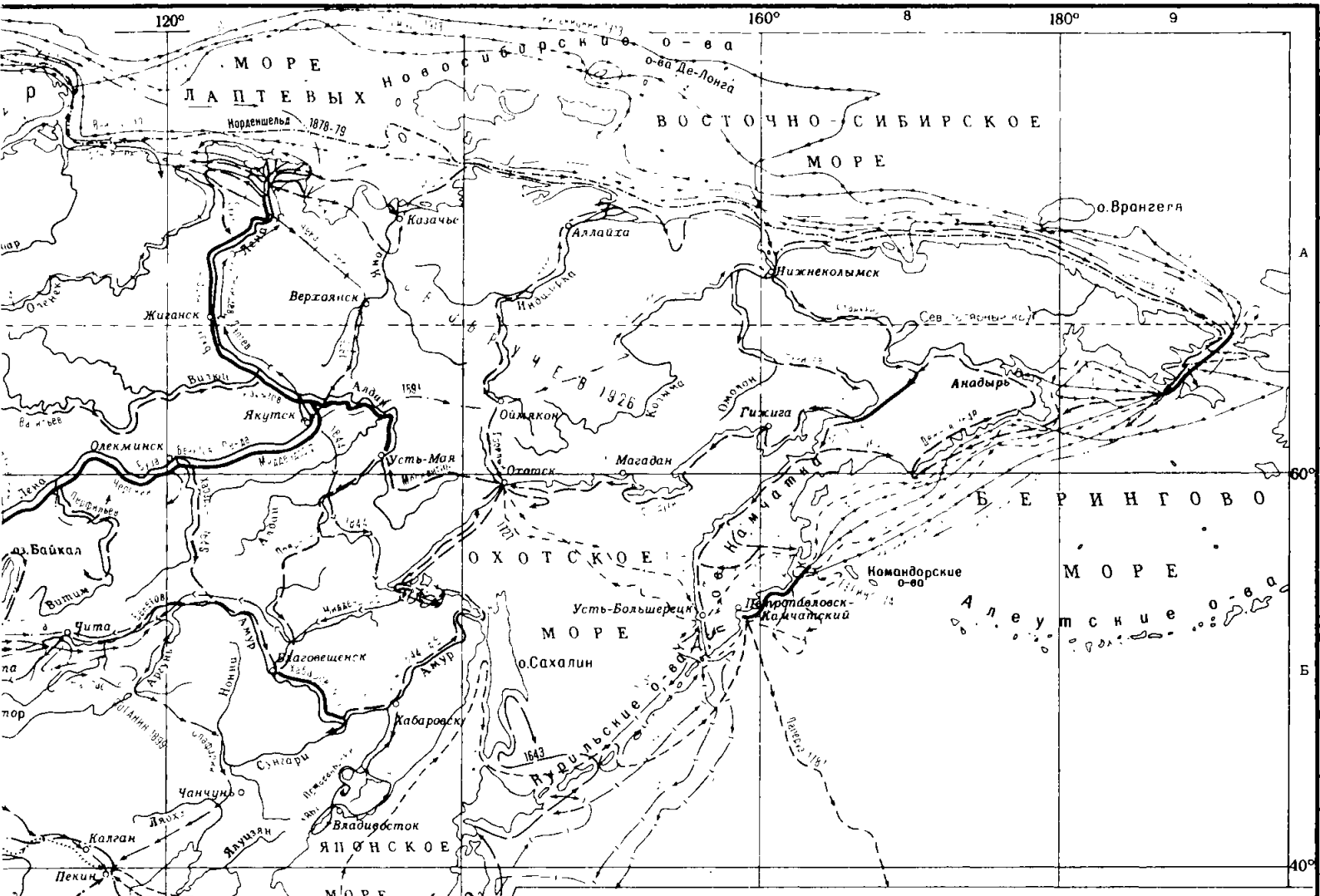

ВАЖНЕЙШИЕ ЭКСПЕДИЦИИ И ПОСОЛЬСТВА

ГРЕЧЕСКИЕ
- Геродот 455–47 гг до н э

КИТАЙСКИЕ
- Чжан Цянь 139–26, 115, 114 гг до н э
- Фа Сянь 399–414 гг
- Сюань-цзан 629–45 гг
- Посольства в Тибет 634 г и в Индию 643 и 647 гг
- Ду Ши 1280 г
- Чжэн Хэ 1406 г

ИНДИЙСКИЕ
- Кашьяпа Матанги 67 г, кушанские миссионеры II в, Кумараджива 401 г.
- Гунаварман 397–431 гг
- Бадхидхарма 526 г.

ФРАНЦУЗСКИЕ
- В. Рубрук 1253–56 гг
- Ф Лаперуз 1785–88 гг.

ИТАЛЬЯНСКИЕ
- Марко Поло 1271–95 гг.

АРАБСКИЕ
- Ибн Баттута 1325–52 гг.

РУССКИЕ
- Афанасий Никитин 1466–72 гг.
- Ермак 1581–84 гг
- Пути землепроходцев 1601–99 гг (К. Курочкин 1610 г, Пенда 20 гг XVII в. М Васильев 1630 г, С Корытов 1632–34 гг, В Колесников 1644–47 гг, И Похабов 1646–48 гг, И Ребров 1633–36, 1642–47 гг, Е Буза 1636–39 гг, М Перфильев 1638–40 гг, И Москвитин 1639–42 гг, Горелый 1641 г, М Стадухин 1641–44, 1650–52 гг, В Поярков 1643–46 гг, С Дежнев 1648 г, Е Хабаров 1649–51 гг, И Баранов 1650 г, П Бекетов 1652–53 гг, Ф Чукичев 1657 г, В Атласов 1696–99 гг)
- Посольства (И Петлин 1618–19 гг.)
- Н Спафарий 1675–78 гг, С Маленький 1694–99 гг.)
- В И Беринг и А И Чириков 1725–29 гг.
- Великая Северная экспедиция (Д Л Овцын 1734–37 гг, В Прончищев 1735–36 гг., С Г. Малыгин 1736–37 гг., Х П Лаптев 1739–42 гг.)
- М П. Шпанберг, В Вальтон 1738–39 гг
- С П Крашенинников 1738–41 гг
- П.С Паллас 1768–74 гг.
- А Ф Миддендорф 1843–46 гг
- П П Семенов Тян-Шанский 1856–57 гг.
- Н А Северцов 1857–78 гг
- Н М Пржевальский 1867–69 гг
- А А Чекановский 1872–76 гг
- И.Д Черский 1872–92 гг
- И.В. Мушкетов 1874–80 гг
- Б. А. Вилькицкий 1913–15 гг („Таймыр" и „Вайгач")
- „Сибиряков" 1932 г
- Общие пути экспедиций

ПОРТУГАЛЬСКИЕ
- Васко да Гама 1498–99 гг
- Д Л Сикейра 1509 г, А. Абреу и Ф. Серран 1511 г., в Китай 1516–18 г., в Японию 1542 г.

ИСПАНСКИЕ
- Ф. Магеллан 1521 г, Элькано 1522 г.

ГОЛЛАНДСКИЕ
- М.Г. Де Фриз 1643 г

АНГЛИЙСКИЕ
- Ч. М Даути 1875–78 гг.
- П М Сайкс 1893–1901 гг
- В Шекспир 1909 г

ПАНДИТЫ
- Наин Синг 1865–75 гг.
- Кашен Синг 1878–82 гг

ШВЕДСКИЕ
- С Гедин 1893–1902 гг
- А. Э Норденшельд 1878–79 гг.

Имена путешественников, впервые исследовавших указанный район

000
1500 2000 км
Отпечатано на Центр Воен карт фаб им Дунаева
Заказ 476-Д

АЗИЯ, ЭТНОГРАФИЧЕСКАЯ КАРТА

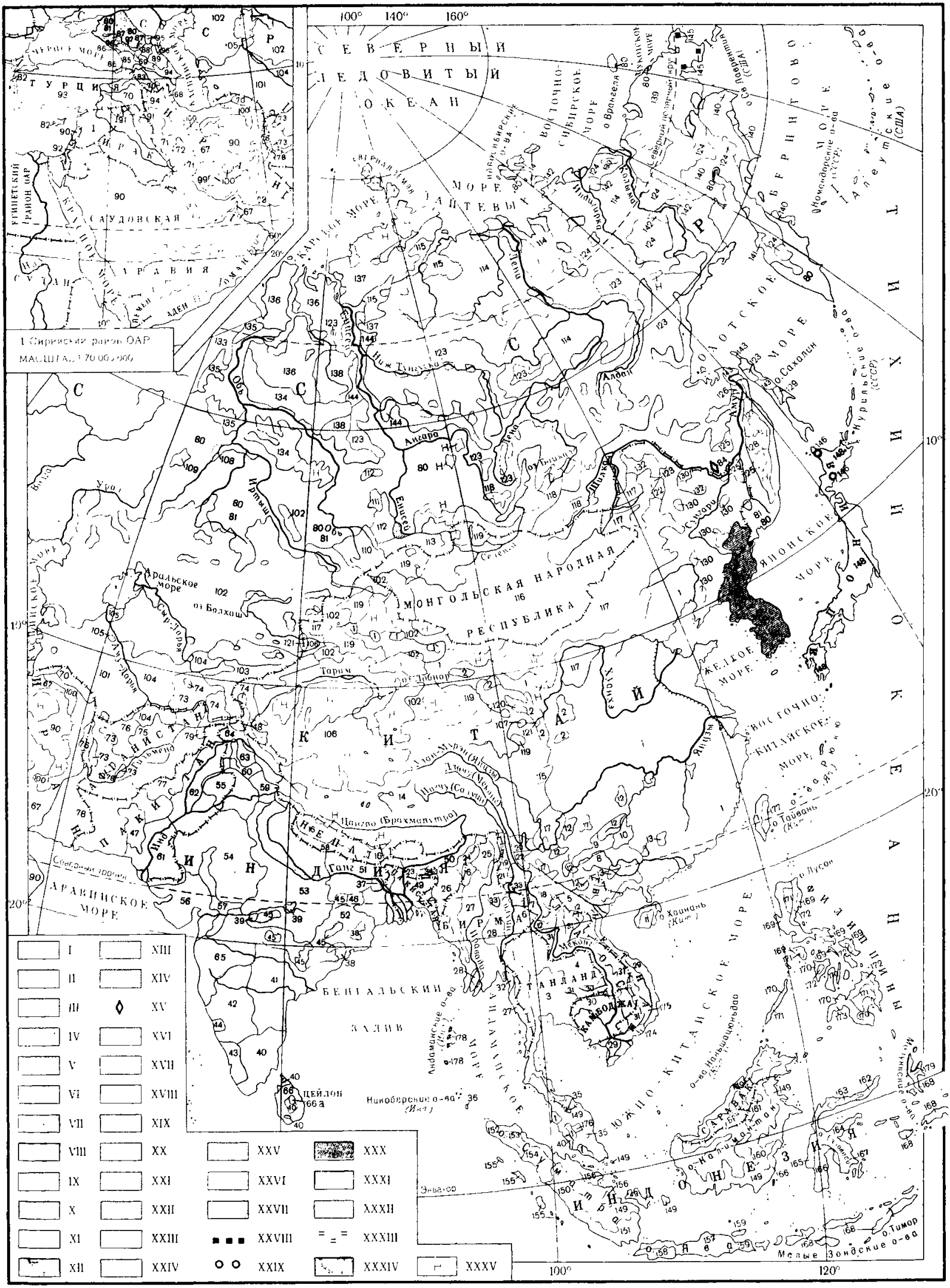

Авторская С. И. Брук

ПОЯСНЕНИЕ К ЭТНОГРАФИЧЕСКОЙ КАРТЕ АЗИИ

(в скобках приводится округленная численность народов в млн. чел. на 1959)

КИТАЙСКО-ТИБЕТСКАЯ СЕМЬЯ

I. Китайская группа

1. Китайцы (хань) (652)
2. Дунгане (хуэй) (4,1)

II. Группа Таи

3. Сиамцы (кхон-таи) (10,8)
4. Лао (6)
5. Горные таи (1,6)
6. Шань (1,4)
7. Тай (0,5)
8. Чжуаны (8,1)
9. Буй (1,3)
10. Тун (0,8)
11. Ли (0,4)

III. Группа Мяо-Яо

12. Мяо (3)
13. Яо (1)

IV. Тибето-бирманская группа

14. Тибетцы (3,2)
15. Цян (0,04)
16. Гималайские народы (невары, канаури, лахули и др.) (6,5)
17. Ицзу (3,7)
18. Хани (0,6)
19. Лису (0,4)
20. Наси (0,16)
21. Лаху (0,2)
22. Бай (0,6)
23. Гаро (0,3)
24. Нага (0,39)
25. Качины (цзинпо) (0,4)
26. Куки-чины (1,3)
27. Бирманцы (14,7)
28. Карены (1,9)

V. 29. Вьетнамцы (25,6)

VI. МОН-КХМЕРСКАЯ СЕМЬЯ

30. Кхмеры (4,8)
31. Горные кхмеры (банар, седан и др.) (1)
32. Моны (талаин) (0,5)
33. Ва-палаун (0,9)
34. Кхаси (0,4)
35. Сенои и семанги (0,03)
36. Никобарцы (0,013)

VII. СЕМЬЯ МУНДА

37. Санталы (3,3)
38. Мунда (0,75)
39. Корку и др. народы семьи мунда (2,3)

VIII. ДРАВИДИЙСКАЯ СЕМЬЯ

40. Тамилы (33)
41. Телугу (37)
42. Каннара (16)
43. Малаяли (15)
44. Тулу (и кодагу) (1)
45. Гонды (и кандхи) (2,8)
46. Ораоны (0,7)
47. Брагуи (0,3)

IX. 48. Буришки (0,04)

ИНДОЕВРОПЕЙСКАЯ СЕМЬЯ

X. Индийская группа

49. Бенгальцы (76,6)
50. Ассамцы (5)
51. Бихарцы (50)
52. Ория (15)
53. Хиндустанцы (103)
54. Раджастханцы (16,3)
55. Пенджабцы (28,9)
56. Гуджаратцы (18,6)
57. Бхилы (2)
58. Гуркхи (и тхару) (3,6)
59. Пахари (3,5)
60. Гуджары (0,9)
61. Синдхи (6)
62. Лахнда (10,1)
63. Кашмирцы (2)
64. Кхо, шина, кохистанцы (0,3)
65. Маратхи (32)
66. Сингальцы (6,8)
66-а. Ведды (0,001)

XI. Иранская группа

67. Персы (10,5)
68. Талыши (0,05)
69. Осетины (0,41)
70. Курды (6,4)
71. Луры (0,6)
72. Бахтиары (0,4)
73. Таджики (4)
74. Припамирские таджики (0,1)
75. Хазарейцы (1,2)
76. Чор-аймаки (0,5)
77. Афганцы (пуштуны) (13)
78. Белуджи (1,6)
79. Нуристанцы (кафиры) (0,1)

XII. Славянская группа

80. Русские (38,5)
81. Украинцы (2,6)

XIII. 82. Греки (0,53)

XIV. 83. Армяне (3,1)

XV. 84. Евреи Биробиджана

XVI. КАВКАЗСКАЯ СЕМЬЯ

85. Грузины (и лазы) (2,8)
86. Абхазы (0,065)
87. Адыгейцы и кабардинцы (0,28)
88. Чеченцы и ингуши (0,5)
89. Народы горного Дагестана (0,77)

СЕМИТО-ХАМИТСКАЯ СЕМЬЯ

XVII. 90. Арабы (27)

XVIII. 91. Ассирийцы (айсоры) (0,1)

XIX. 92. Евреи Израиля (1,8)

АЛТАЙСКАЯ СЕМЬЯ

XX. Тюркская группа

93. Турки (23,1)
94. Азербайджанцы (ок. 7)
95. Ногайцы (0,041)
96. Кумыки (0,135)
97. Балкарцы (0,042)
98. Карачаевцы (0,081)
99. Кашкайцы (0,35)
100. Афшары (0,33)
101. Туркмены (1,6)
102. Казахи (4,2)
103. Киргизы (1,1)
104. Узбеки (7,2)
105. Каракалпаки (0,17)
106. Уйгуры (4,3)
107. Салары (0,035)
108. Татары (1)
109. Башкиры (0,1)
110. Алтайцы (0,045)
111. Шорцы (0,015)
112. Хакасы (0,057)
113. Тувинцы (0,1)
114. Якуты
115. Долганы } (0,24)

XXI. Монгольская группа

116. Халха-монголы (0,75)
117. Монголы Китая (1,7)
118. Буряты (0,28)
119. Ойраты (0,065)
120. Ту (монгоры) (0,053)
121. Дунсян (0,18)
122. Дахуры (0,05)

XXII. Тунгусо-маньчжурская группа

123. Эвенки (0,030)
124. Эвены (0,0092)
125. Нанайцы (0,009)
126. Ульчи (0,002)
127. Орочи (0,0008)
128. Удэхе (0,0014)
129. Ороки
130. Маньчжуры (2,8)
131. Сибо (0,019)
132. Орочоны (0,020)

УРАЛЬСКАЯ СЕМЬЯ

XXIII. Финская группа

133. Коми (0,030)

XXIV. Угорская группа

134. Ханты (0,019)
135. Манси (0,006)

XXV. Самодийская группа

136. Ненцы (и энцы) (0,023)
137. Нганасаны (0,0007)
138. Селькупы (0,004)

XXVI. Палеоазиатские народы

139. Чукчи (0,012)
140. Коряки (0,0063)
141. Ительмены (0,0011)
142. Юкагиры (0,0004)
143. Нивхи (0,004)

XXVII. 144. Кеты (0,001)

XXVIII. 145. Эскимосы (0,0011)

XXIX. 146. Айны (0,020)

XXX. 147. Корейцы (34)

XXXI. 148. Японцы (92,9)

АВСТРОНЕЗИЙСКАЯ (МАЛАЙСКО-ПОЛИНЕЗИЙСКАЯ) СЕМЬЯ

XXXII. Индонезийская группа

А. Индонезийцы

149. Малайцы (8,4)
150. Минангкабау (3)
151. Реджанг-лампонгцы (0,8)
152. Атье (ачины) (1,2)
153. Гайо (и аласы) (0,1)
154. Батаки (1,85)
155. Ниасцы (и ментавайцы) (0,36)
156. Кубу (и лубу) (0,003)
157. Яванцы (42)
158. Сунданцы (13,4)
159. Мадурцы (6,7)
160. Даяки (1,5)
161. Пунан (0,05)
162. Минахасцы (0,42)
163. Горонтальцы (0,5)
164. Тораджа (0,9)
165. Мандарцы (0,3)
166. Буги (и макасары) (3,7)
167. Буто (0,6)
168. Индонезийцы Малых Зондских и Молуккских о-вов (6)

Б. Филиппинцы

169. Тагалы и др. народы Лусона (11,5)
170. Висайя (11,8)
171. Ифугао, игороты, буки-дион и др. горные племена Филиппин (1,1)
172. Аэта (0,04)
173. Моро (1,1)

В. Другие индонезийские народы

174. Шамы (0,13)
175. Горные шамы (раглаи, джараи и др.) (0,35)
176. Джакуны (0,009)
177. Гаошань (0,23)

XXXIII. 178. Андаманцы (0,0001)

XXXIV. 179. Северо-хальмахерцы (0,18)

XXXV. Незаселенные территории

времени. Войска Александра доходили до Инда и Пенджаба, до Ферганы и совр. Самарканда, дважды пересекли Гиндукуш и внутр. пустыни Иран. нагорья. Флотоводец Александра Македонского *Неарх* проплыл от устья Инда по Оманскому и Персидскому заливам и по Евфрату до Вавилона.

Древние жители Индии, вероятнее всего дравиды, уже задолго до н. э. открыли Малакку, Суматру, Яву. На З. инд. товары поступали в Вавилон и Грецию. Эпосы «Махабхарата» и «Рамаяна» содержат множество географич. сведений о самой Индии и соседних странах. В 4—5 вв. до н. э. началось заселение Цейлона сев. индийцами.

С появлением и расцветом буддизма (после 4 в. до н. э.) инд. проповедники начали проникать в Индокитай и Центр. А., где уже в первые века нашей эры достигали Цайдама. Безвестные инд. мореходы освоили и «муссонный путь» в Переднюю А. и Африку через Аравийское море и путь через Бенгальский залив и далее вокруг Индокитая. Во 2 в. н. э. существовала уже и сухопутная дорога из Бенгалии в Юж. Китай через Юньнаньское нагорье. Древние малайцы знали весь свой архипелаг, доходили до Филиппин, а в первых веках нашей эры не только огибали Индию, но и достигли Мадагаскара и колонизовали его.

Древние римляне мало продвинулись в познании А. по сравнению с древними греками. У Птолемея (2 в. н. э.) упоминается страна «серов» (Σῆρες) и «синов» (Σῖναι) (Китай), о. «Тапробана» (Цейлон) и о-ва Индонезии. Предшественники Птолемея считали Каспийское м. заливом Сев. океана. Птолемей впервые показал, что Каспий — замкнутый бассейн. Однако Аму-Дарью (Ὦξος) Птолемей считал водным путем из Каспия в Индию.

Средние века. С 3 в. н. э. ведет начало грандиозная серия кит. «описаний местности» (Дифанчжи), продолжающая выходить и поныне и насчитывающая к 60-м гг. 20 в. более 93 тыс. географич. характеристик отдельных округов и уездов. Большие путешествия были совершены в 5—7 вв. паломниками-буддистами. *Фа Сянь* в 399—414 прошел из Вост. Китая через оз. Лобнор и через Тянь-Шань и Каракорум в Индию, а затем морем через Цейлон и Яву в Китай. *Сюань-цзан* в 629—645 также прошел из Вост. Китая к Лобнору, проник к оз. Иссык-Куль и в пустыни Средней А., пересек Афганистан, ок. 17 лет путешествовал по Индии и вернулся в Китай через Гиндукуш и Памир, пройдя затем вдоль юж. окраин пустыни Такла-Макан.

В ходе своих завоеваний и в качестве посредников в торговле Европы с Юж. А. географией А. заинтересовались арабы. К 851 относится сказание Абу Санда о плавании арабов к дальневосточным морям. Легкие суда арабов обычно ходили лишь вдоль берегов, не проникая дальше Ормузского (Хормузского) прол. Более далекие плавания производились на кит. судах (в р-не совр. Ханчжоу в Китае существовал араб. квартал). Унаследовав лучшие достижения античной науки, арабы значительно расширили и уточнили географич. представления греков и римлян. Араб. географы изучили Аравийский п-ов и Иран. нагорье, знали о Тибете и Сев.Китае, различали З. и В. Индии («Синд» и «Хинд»), писали о вулканах Индонезии. Хорезмский энциклопедист *Бируни* (973—1048) создал капитальный труд об Индии. Великий араб. путешественник *Ибн Баттута* объездил в 1325—54 Ю. Ирана, Малую А., Хорезм, Бухару, Индию, Цейлон, Суматру и Китай.

В ходе крестовых походов европейцы не проникали восточнее Малой А. и стран Леванта. Несравненно дальше углублялись в А. христ. миссионеры и европ. посольства, стремившиеся посетить двор монг. хана.

В *Каракорум* — город в Сев. Монголии — проникали и рус. князья (напр., Ярослав Всеволодович) и францисканские монахи (итальянец Плано да *Карпини*, 1245—47, фламандец *Рубрук*, 1253—56). Особенно ценны были географич. наблюдения Рубрука, пришедшего к выводу о существовании громадного плоскогорья в центр. частях А.

Исключительно важно по своим результатам путешествие итал. купца Марко *Поло*, к-рый отправился в Китай в 1271, прожил там 17 лет, изъездил значит. часть его терр., впервые сообщил европейцам о существовании Японии и при возвращении морем на родину посетил ряд мест в Юж. и Передней А. «Книга» Марко Поло по-новому раскрыла А. перед европейцами.

К 1405—33 относятся великие кит. морские экспедиции под рук. *Чжэн Хэ*. Задолго до того как европейцам стал известен морской путь из Европы в Индию, корабли Чжэн Хэ 7 раз огибали всю Юж. А. и не раз доходили до берегов Африки. Спутники Чжэн Хэ создали при этом содержат. описания посещенных земель: 19 стран описал Ма Хуань в своем «Обозрении берегов океана», 20 стран — Гун Чжэнь в «Обозрении чужеземных стран Запада» и 40 стран — Фай Синь в «Победном шествии звездных плотов». Особенно подробно были описаны Индия, Индокитай и Индонезия, о достижении к-рых в это время лишь начинали мечтать европейцы.

Проникновение европейцев в Индию началось по суше. Среди этих первых европейцев были и мирные торговцы и тайные агенты будущих завоевателей. С 1419 по 1444 по Индии и Индокитаю путешествовал итал. (венецианский) купец Никколо *Конти*. В 1466—72 совершил свое беспримерное путешествие «за три моря»— через Иран в Индию — с мирными торговыми целями тверской купец Афанасий *Никитин*. В 1488—89 до Юго-Зап. Индии добирался португ. разведчик П. Ковильян, побывавший также в Ормузе, в Аравии и на Синайском п-ове. Ко времени начала великих европ. открытий народы А. уже располагали немалыми сводками географич. сведений о своей части света. Европейцы, проникая в А., имели возможность неоднократно и широко использовать эти материалы, напр. арабские лоции и чертежи, китайские описания и т. д.

Эпоха великих открытий. После захвата турками Константинополя (1453) и закрытия в связи с этим древних сухопутных дорог из Европы в А. большое значение имело открытие мор. пути в Индию, совершенное португальцем *Васко да Гамой* в 1498. По его стопам уже в нач. 16 в. в Индию явились португ. завоеватели. В 1509 они достигли Суматры и Малакки, в 1511— Явы и Молуккских о-вов (на последних были созданы укрепленные фактории), в 1538 — Сулавеси (Целебеса). С 1517 завязалась португ. торговля с Китаем. При этом португальцы пользовались весьма совершенными для того времени картами яванских кормчих.

В 1521 исп. экспедиция *Магеллана* подошла с В. к Филиппинским о-вам; 2 корабля его экспедиции достигли Калимантана (Борнео) и Молуккских о-вов, один из кораблей — Тимора. К 1542 португальцы достигли Японии, в 60—70-х гг. 16 в. началось завоевание испанцами Филиппин. Затем первенство в накоплении сведений о Ю. и В. Азии перешло к голл., англ. и франц. мореплавателям, завоевателям и миссионерам. Географич. изучение стран А. сопутствовало и служило целям их эксплуатации захватчиками-колонизаторами. С 1595 ведет свое начало голл. торговля в «Ост-Индии» (Индонезии). С 1602 эту торговлю возглавила мощная объединенная Ост-Индская компания, с 1619 обосновавшаяся на Яве. В 1643 корабли компании под начальством М. Де Фриза доходили до Ю. Курильских о-вов и Сахалина.

Исследование Азии в 17—18 вв. Переход власти в руки колонизаторов привел во мн. частях А. к сокращению географич. исследований местными силами. Только в Китае еще долгое время разви-

валась самобытная, питаемая глубокими традициями география, что нашло выражение, напр., в исследованиях Сюй Ся-кэ (1607—40) и в продолжении систематич. выпуска описаний серии Дифанчжи. В 17 в. началось изучение Индии англичанами (Т. Роу, Д. Джурден, П. Манди) и французами (Ж. *Тавернье*). В Тибет с 1624 начали проникать через Гималаи европ. миссионеры (А. Андради и др.). В 1627—43 голландец С. Манрик объездил Индонезию, Индию и часть Передней А. В 1661—62 иезуиты немец И. Грубер и француз А. Орвиль прошли из Пекина через Тибет (побывав в Лхасе) и Непал в Индию и вышли затем через Иран в Малую А. В 1716—20 иезуит Дезидерий дважды пересек Гималаи, пройдя из Кашмира в Лхасу и оттуда через Непал в Индию. В 1690—92 немец Э. Кемпфер первым из европейцев изучал закрытую для иностранцев Японию. В 1762—63 датчанин К. Нибур исследовал Аравию, Иран, Месопотамию и страны Леванта. Швед К. Тунберг в 1775—77 совершил путешествие с Явы в Японию. В течение 18 в. в Зап. Европе было составлено несколько карт А. и ее крупных частей (карты Заутера, Табберта, Рената, д'Анвиля и др.).

Сев. А. открыли русские. Ок. 1364 новгородцы достигали низовьев Оби. К 1483 относится моск. поход на Иртыш, к 1499—1501 — к низовьям Оби. К этому времени мореходы-поморы уже проникали в Карское м. и по р. Таз к Мангазее, манившей их своими пушными богатствами. В 1582—84 *Ермак* победил сибирского хана Кучума и присоединил к России земли по Тоболу, Иртышу и средней Оби. В 1609 русские основали новую Мангазею (Туруханск) на Енисее, а к 1620 обогнули морем Таймыр (более чем за 100 лет до того, как сев. оконечности А. достиг С. *Челюскин*). 1-я пол. 17 в. занята походами сиб. казаков на В. («встреч солнца»), на поиски «неприсканных землиц» и для сбора «мягкой рухляди» — дорогих мехов для казны. В труднейших условиях сурового климата, неизведанности и дикости страны рус. землепроходцы преодолели ее огромные расстояния и менее чем за 50 лет прошли всю Сибирь до Тихого ок. В 1623 землепроходец Пенда впервые плыл по «великой реке Лене» и вернулся к Енисею по Ангаре. В 1639 Посник открыл Индигирку, а Иван Москвитин увидел Охотское м. В 1640 Курбат Иванов вышел к Байкалу, в 1644 Михайло Стадухин открыл Колыму, а в 1643—46 Василий Поярков достиг Амура, «сплыл» по нему до устья, видел Сахалин и вернулся в Якутск через Охотское м. В 1648 Федот *Попов* и Семен *Дежнев* проникли с С. морем к тихоокеанским берегам Сибири, совершив вел. географич. открытие пролива между А. и Америкой, а также Чукотского п-ова и моря, впоследствии названного именем Беринга. С. Дежнев достиг р. Анадырь, а Ф. Попов, по-видимому, добрался до Камчатки. В 1697—99 Владимир *Атласов* завершил открытие Камчатки. В 1710—12 Я. Пермяков и М. Ваги достигли Новосибирских о-вов. В 1697—1766 русские открыли и описали всю Курильскую гряду, включая и острова, замеченные Де Фризом. В результате походов рус. людей были составлены многочисл. чертежи и описания, явившиеся огромным вкладом в мировую науку. К 1701 С. У. Ремезов составил первый географич. атлас («Чертежную книгу») Сибири. К 17 в. относятся первые рус. посольства в Китай с пересечением Монголии, Забайкалья и Маньчжурии (Иван Петлин — 1618—19, Федор Байков — 1654—58, Николай Спафарий — 1675—78). В 17 в. усиливается интерес русских к Средней А. В 1715 и 1716 А. Бекович-Черкасский прошел вдоль вост. берега Каспия, в 1717 пересек Устюрт и достиг Аму-Дарьи в Хорезмском оазисе. Важный этап рус. исследований Сев. А. связан с деятельностью Великой Сев. (Второй Камчатской) экспедиции (1733—43) под начальством В. *Беринга*. Ее отряды провели первые инструмент. съемки арктич. берегов Сибири, М. Шпанберг нанес на карту Курильские о-ва и посетил Японию (в 1739). Академики И. *Гмелин* и Г. *Миллер* изучали внутр. части Сибири, а С. *Крашенинников* — Камчатку. В 70-х гг. 18 в. по Юж. Сибири путешествовали рус. ученые П. С. *Паллас* и И. Г. *Георги*. Паллас изучал Алтай, Минусинскую котловину, Саяны и Забайкалье, дал первую орографич. схему Сибири и сводку о ее богатствах. Георги провел первые науч. исследования Байкала и посетил Витимское плоскогорье.

Исследование Азии в 1-й пол. 19 в. Дальневост. берега А. исследовали француз Ж. Лаперуз (1787) и рус. мореплаватели Г. А. *Сарычев* (1786—91), И. Ф. *Крузенштерн* (1805—06), В. М. *Головнин* (1811) и Г. И. *Невельской* (1849—54). Огромные вклады в изучение Китая сделали сотрудники Росс. духовной миссии в Пекине Н. Я. *Бичурин* (1807—21), Е. Ф. *Тимковский*, В. П. *Васильев*, П. И. *Кафаров*.

В 20—40-е гг. 19 в. многие плодотворные исследования были проведены русскими в Сибири. В 20-х гг. сибирскую Арктику изучали М. М. Геденштром, Устьянская экспедиция П. Ф. Анжу и Колымская — Ф. П. Врангеля и Ф. Ф. Матюшкина. К 30—40-м гг. относятся геологич. исследования Юж. Сибири Г. П. Гельмерсеном, П. А. Чихачевым и Э. К. Гофманом. Первые науч. исследования Сев. и Сев.-Вост. Сибири были сделаны экспедицией А. Ф. Миддендорфа (1843—44).

Среди зарубежных исследователей А. в 1-й пол. 19 в. выделяются немец И. Буркхардт, изучавший в 1808—28 Аравию, англичане Д. Садлиер, пересекший в 1819 Центр. Аравию, А. Конолли и А. Бёрнс, путешествовавшие в нач. 30-х гг. по Иран. нагорью и Зап. Индии, голландец Ф. Зибольд, в 1823—30 изучавший Японию, венгр Ш. Кереши, прошедший в 1820—30 Переднюю Азию и Индию от Кипра и Ливана до Калькутты, французы Э. Гюк и Ж. Габе, проделавшие в 1846 путь из Пекина в Лхасу, а оттуда в Гуанчжоу (Кантон), немец Г. Киперт, изучавший с 1841 Малую А., голландец Ф. В. Юнгхун — в 1835—49 Яву. Одновременно с накоплением фактич. материалов начали появляться и обобщения. А. Гумбольдт после своего путешествия по Зап. Сибири и Казахским степям (1829) создал монографию «Центральная Азия», а К. Риттер опубл. в 1832 капитальный труд «Землеведение Азии».

Исследование Азии во 2-й пол. 19 в. и в 20 в. После 1845 изучение А. со стороны России наряду с Академией наук возглавляет Рус. географич. общество. Первооткрытия новых географич. объектов все более сменяются разносторонними науч. исследованиями. Наиболее значит. вклады в науч. познание Сев. А. сделали экспедиции: по Вост. Сибири — П. А. Кропоткина, И. Д. Черского, А. Л. Чекановского, на Сахалине и по Приамурью — Л. И. Шренка и Ф. Б. Шмидта, по Уссурийскому краю — Н. М. Пржевальского, по Кавказу — Г. В. Абиха и Г. И. Радде, по Турции — П. А. Чихачева, по Ирану — Н. В. Ханыкова и Н. А. Зарудного, по Индии — И. П. *Минаев*, по различным частям муссонной А.— А. И. Воейкова.

Огромны заслуги рус. исследователей в изучении Центр. А. Пионером их был в 1857 П. П. Семенов, за свои открытия в Тянь-Шане впоследствии получивший к своей фамилии добавление Тян-Шанский. В 60—70-х гг. Памир, Алтай, Тянь-Шань и Зап. Китай изучали Н. А. Северцов, А. П. Федченко и Ч. *Валиханов*. В 1870—85 четыре путешествия по Центр. А. совершил Н. М. Пржевальский. Целую эпоху в изучении Центр. А. составили труды его сподвижников и продолжателей — М. В. Певцова, В. И. Роборовского, Г. Н. *Потанина*, П. К. *Козлова*, Г. Е. Грумм-Гржимайло, В. А. Обручева, Д. А. *Клеменца*, Н. М. *Ядринцева* и др. Бурят Г. Ц. Цыбиков проник в 1900 в Лхасу.

С нач. 2-й пол. 19 в. усилилось внимание к Центр. А. и со стороны зап.-европ. исследователей. Нем. естествоиспытатели братья А. и Г. Шлагинтвейты изучали (1854—57) Индию и Цейлон, Гималаи, Каракорум и Кашгарию. Проникновение в Тибет связано с деятельностью Нани Синга (1865—75) в Юго-Зап. Тибете, Кашен Синга (1878—84) в Вост. Тибете и др. Имена англ. топографов и геодезистов Дж. Эвереста и Годуина Остена, возглавлявших съемки Индии, Гималаев и Каракорума, запечатлены в англ. названиях двух высочайших вершин мира, находящихся в этих горах. В 1860—65 Индокитай и Индонезию изучал немец А. Бастиан. Большие маршруты по Китаю проделал в 1868—72 немец Ф. Рихтгофен. В 1866—68 французы Д. Легре и М. Гарнье прошли из Сайгона в Юньнань. Венг. исследователь Б. Сеченьи в 1877—80 изучал Японию, Китай и Вост. Тибет, проник в Бирму (к Рангуну), англичанин Ф. Э. Янгхазбенд в 1886—92 путешествовал по Маньчжурии, Гоби, Синьцзяну и Сев.-Зап. Индии. Француз П. Ж. Бонвало (1889) пересек Центр. и Вост. А. от Кульджи через Тибет до Куньмина и вышел в Ханой. Подробное изучение Зап. Китая в ходе нескольких экспедиций (Кашгария, Лобнор, Куньлунь) предпринял швед Свен Гедин (1893—97, 1899—1902 и др.). Немец К. Футтерер (1898) проехал от Закавказья через Среднюю А. и Кашгарию к оз. Кукунор и затем к Шанхаю, англичанин А. Р. Колхаун (1898—99) пересек Китай и Бирму от Кяхты до Рангуна. К 70—80-м гг. относятся исследования разграничит. комиссий на границах России, Индии, Афганистана и Ирана. Англичане активно исследовали Аравию, Сирию, Иранское нагорье, Гималаи и Бирму. Цейлон изучали англичанин Э. Теннент и немец Э. Геккель, Индонезию — англичанин А. Уоллес, Э. Геккель, голландец Р. Вербек, швейцарцы П. и Ф. Саразины, немец К. Гиссенхаген, Малую Азию — немец А. Филиппсон, Японию — немцы И. Рейн, Э. Науман, японец Н. Ямадзаки.

Для изучения А. во 2-й пол. 19 в. и в 20 в. характерно широкое развертывание спец. исследований (геологич., ботанич. и др.), проводимых множеством ведомств, ин-тов и экспедиций. В странах-метрополиях возникли особые «азиатские общества», в значит. мере обслуживающие интересы империалистов, хотя, конечно, использовавшие в своих целях и усилия прогрессивных ученых. Наряду с этим с сер. 19 в. возрастает число и увеличивается роль местных научно-исследоват. учреждений — институтов, академий, краеведч. музеев, обсерваторий, а также количество науч. периодич. изданий и монографий об отдельных странах А. Появляются многотомные географич. сводки (по Индии, Индонезии, Японии, Филиппинам). Больших успехов достигает картографирование обширных терр. А., геологич. съемка, метеослужба, работы по изучению почв, органич. мира, населения и х-ва. С развитием этих исследований ускорилось и формирование местных науч. сил, среди к-рых приобрели большую известность Ли Сы-гуан, Хуан Бин-вэй и Чжу Кэ-чжэнь (Китай), Д. Н. Вадиа (Индия), Х. Ябе (Япония) и мн. др. Специализация и увеличение масштабов исследований с их детализацией по все более ограниченным терр. затрудняют приведение даже примерных перечней ученых, заслуги к-рых могут быть названы первостепенными. Так, напр., только по линии геологич. и геоморфологич. исследований заслуживают упоминания работы: немца В. Пенка, французов Э Шапю, Х. Луи и Н. Арни в Малой А., англичанина Ф. Освальда на Армянском нагорье, немца А. Ф Шталя и француза Р. Фюрона на Иран. нагорье, Э. Тринклера в Афганистане и на З. Центр. А., француза Ж. Фромаже в Индокитае, голландца ван Беммелена в Индонезии, француза Ф. Рюэллана в Японии и мн. др.

Кон. 19 и нач. 20 вв. ознаменовались новым подъемом в изучении Сев. А. Этому особенно содействовало сооружение *Великой Сибирской магистрали*. Геологич. комитет развернул работы по изучению недр Азиатской России (И. В. Мушкетов, В. А. Обручев, К. И. Богданович, А. П. Герасимов, Э. Э. Анерт, Я. С. Эдельштейн и др.). Переселенческое управление организовало изучение многих терр. в качестве объектов колонизации. Капитальные географич. сводки по Средней А. создали И. В. Мушкетов и В. И. Масальский. Широко развернулось изучение рус. исследователями сопредельных с Россией стран А., результаты к-рого составили многотомную серию «Сборники материалов по Азии» (с 1866) Из экспедиций предреволюц. лет особенно важны по значению путешествия В. Л. Комарова в Маньчжурию и на Камчатку, П. Ю. Шмидта в Корею и на Сахалин и изучение Аральского м. Л. С. Бергом.

Особую группу составляют полярные исследования, посвященные поискам Сев.-Вост прохода, т. е. Сев. морского пути. Впервые с зимовкой в пути здесь прошел швед А. Э. Норденшельд (1878—79). В 1886—1902 Новосибирские о-ва и противолежащие берега Сибири изучал Э. В. Толль. Экспедиция рус. воен. моряков, возглавляемая Б. А. Вилькицким, в 1913 открыла Сев. Землю и в 1914—15 прошла Сев.-Вост. проходом с В. на З.

Исключит. успехи достигнуты в изучении Сев. А. сов. исследователями в связи с выявлением ресурсов в интересах планового социалистич. х-ва. Грандиозные работы по составлению крупномасштабных карт сов. и зарубежной А. развернуты сов. топографами и картографами. Выдающимися географич. достижениями являются физич. карты СССР в масштабе 1:2,5 млн. и 1:1 млн., а также ряд спец. карт, посвященных природе СССР или А. в целом.

Изучением сов. А. занимаются многие н.-и. ин-ты и учреждения Академии наук СССР и Академий наук союзных республик, ведомств. ин-ты, а также Московский, Ленинградский, Иркутский, Среднеазиатский и др. ун-ты. Усилиями ряда сов. экспедиций завершается период открытий и заполнения «белых пятен» в сов. и смежных частях зарубежной Азии: открытие ряда островов в Арктике, в т. ч. изучение Сев. Земли Г. А. Ушаковым и Н. Н. Урванцевым (1930—32), установление первых схем строения крайнего С.-В. СССР С. В. Обручевым (1926—33), Памира и Алая Н. Л. Корженевским и Таджико-Памирской экспедицией (1928—33), открытие геодезистами Баджальского хр в Приамурье (1936—37) и пика Победы на Тянь-Шане (1944), ряд открытий в МНР, в Зап. Китае и др. Главные успехи в изучении азиатской Арктики достигнуты в сов. время. В результате усилий сов. полярников освоен Северный морской путь, а прежде малообжитые пространства Крайнего Севера вовлечены в культурное и хоз. строительство.

Большой подъем переживает география в др. азиат. странах социалистич. лагеря. Этот подъем связан, с одной стороны, с освоением учеными этих стран марксистско-ленинской методологии и, с другой, — с удовлетворением запросов практики. Под влиянием последних громадный размах приняли работы по преобразованию природы и освоению новых районов. Центром географич. исследований Китая стал Ин-т географии Академии наук КНР. Наметился также подъем географич. наук в б. колониальных странах, приобретших политич. независимость; наиболее заметно этот подъем выразился в Индии.

Значит. вклады в изучение зарубежной А. сделаны сов. учеными. Очень плодотворны были экспедиции Всесоюзного ин-та растениеводства, итогом к-рых были, в частности, комплексные страноведческие сводки П. М. Жуковского по Азиатской Турции, Н. И. Вави-

лова и Д. Д. Букинича по Афганистану и др. Исследования Е. Н. Павловского и его школы посвящены мед. географии Передней А. Изучение терр. МНР, кроме известной экспедиции П. К. Козлова (1923—26), вела Монгольская комиссия АН СССР в содружестве с Комитетом наук МНР. Здесь осуществлен целый ряд серьезных комплексных исследований с участием мн. крупных ученых (Б. Б. Полынов, И. М. Крашенинников, И. А. Ефремов, Э. М. Мурзаев и др.). Важные геологич. исследования в зап. областях Китая провели Н. А. Беляевский и В. М. Синицын. Рус. художник и археолог Н. К. Рёрих в 1925—28 двукратно пересек Центр. А., в т. ч. Тибет, Гандисышань (Трансгималаи) и Гималаи (из Кашмира в Омск и из Улан-Удэ в Сикким), а в 1934—35 изучал Внутр. Монголию. Терр. Сев.-Вост. Китая, помимо многочисл. сов. исследователей, изучали рус. географы, жившие в Харбине (Э. Э. Анерт, М. К. Гордеев, Б. В. Скворцов и др.).

С победой народно-демократич. строя в ДРВ, КНР, КНДР расширилось сотрудничество ученых СССР и этих стран. Совместная сов.-кит. экспедиция изучает проблему комплексной реконструкции Амура. Исследования природы при участии сов. ученых развернулись в последние годы также в Индии, на Цейлоне, в Афганистане, в Ираке, в Сирийском р-не Объединенной Арабской Республики и др. странах.

Лит.: **Общие работы.** Античная география, М., 1953; Багров Л. С., История географич. карты, П., 1917; Бейкер Дж., История географических открытий и исследований, пер. с англ., М., 1950; Берг Л. С., Всесоюзное Географич. об-во за сто лет, М. — Л., 1946; Магидович И. П., Очерки по истории географич. открытий, М., 1957; Обручев В. А., Краткий обзор экспедиций, снаряженных имп. Рус. географич. об-вом для исследования материка Азии с 1846 по 1896 гг., «Изв. Вост.-Сибирского отдела РГО», 1896, т. 27, № 1; Свет Я. М., По следам путешественников и мореплавателей Востока, М.,1955;Сиверс В., Историч. обзор исследования Азии, в кн.: Азия, пер. с нем., СПБ, [1908](Всемирная география, под общ. ред. В. Сиверса); Томсон Дж., История древней географии, пер. с англ., М., 1953; Гюнтер З., История географич. открытий и успехи научного землеведения в XIX в., пер. с нем., М., 1903; Бартольд В. В., История изучения Востока в Европе и России, 2 изд., Л., 1925; Dainelli G., La conquista della Terra. Storia delle esp'orazioni, Torino, 1950; Günther S., Das Zeitalter der Entdeckungen, 4 Aufl., Lpz.— B., 1919; Thomas L., Buch der denkwürdigsten Entdeckungen auf dem Gebiete der Länder- und Völkerkunde, 11 Aufl., Lpz., 1915.

Моря и берега Азии. Берг Л. С., Открытие Камчатки и экспедиции Беринга, [3 изд.], М.—Л., 1946; Берх В., Хронологич. история всех путешествий в северные полярные страны, т. 1—2, СПБ, 1821—23; Визе В. Ю., Моря Советской Арктики. Очерки по истории исследования, [3 изд.], М.— Л., 1948; Ефимов А. В., Из истории великих рус географич. открытий в Северном Ледовитом и Тихом океанах. XVII — первая пол. XVIII в., М., 1950; Зубов Н. Н., Отечественные мореплаватели — исследователи морей и океанов, М., 1954; Русские мореплаватели, М., 1953; Яников Г. В., Великая северная экспедиция, М., 1949.

Северная Азия. Бахрушин С. В., Избр. работы по истории Сибири XVI—XVII вв., ч. 1, М., 1955 (Научные труды, т. 3); Гвоздецкий Н. А., Сорок лет исследований и открытий, М., 1957; Лебедев Д. М., География в России петровского времени, М. — Л., 1950; его же, География в России XVII века, М. — Л., 1949; Нордега И. Г., История географич. изучения Тувы во второй пол. XIX и первой пол. XX в., «Тр. Ин-та истории естествознания и техники», 1959, т. 27.

Внутренняя и Восточная Азия. Маслова О. В., Обзор русских путешествий и экспедиций в Ср. Азию, Мат-лы к истории изучения Ср. Азии, ч. 1—2, Таш., 1955—56; Зайчиков В. Т., Корея, [2 изд.], М., 1951; его же, Путешественники Древнего Китая и географич. исследования в Китайской Народной Республике, М., 1955; Кюнер Н. В., Географическое описание Тибета, в. 1, Владивосток, 1907; Мурзаев Э. М., Северо-Восточный Китай, М., 1955; его же, Географич. исследования Монгольской Народной Республики, М.— Л., 1948; его же, В далекой Азии. Очерки по истории изучения Средней и Центральной Азии в XIX—XX вв., М., 1956; Обручев В. А., Вост. Монголия, ч. 1, М.— Л., 1947; Бичурин Н. Я. (Иакинф), Собрание сведений о народах, обитавших в Ср. Азии в древние времена, [т.] 1—3, М.—Л., 1950—53; Щукина Н. М., Как создавалась карта Центральной Азии, М., 1955; Hedin S., Die geographisch-wissenschaftlichen Ergebnisse meiner Reisen in Zentra'asien 1894—97, «Petermanns geogr. Mitt.», 1900, H. 131; его же, Transhima.aja, Bd 1—2, Lpz., 1909 (англ. изд., v.1—3, L., 1910—13); его же, Southern Tibet, v. 1—9, Stockholm, [1917—22]; Futterer K., Durch Asien, Bd 1—2, B., 1901—05; Trinkler E., Geographisc e Forschungen in Westlichen Zentralasien und Karakorum — Hima aya, B., 1932. Roerich G., Trails to inmost Asia, Yale — Oxf., 1931 (франц. изд.,Sur les pistes de l'Asie Centrale, P., 1933); Richthofen F., China, Bd 1—5, B., 1877—1912; Andrews R. Ch. [a. o.], The new conquest of Central Asia. A narrative of the explorations of the Central Asiatic expeditions in Mongolia and China 1921—1930, N. Y., 1932; Bonvalot G., De Paris au Tonkin à travers le Tibet inconnu, P., 1892.

Западная Азия. Карра де Во Б., Арабские географы, пер. с франц., Л., 1941; Матвеев С. Н., Турция, М. — Л., 1946; Петров М. П., Географич. исследования русских в Иране, «Изв. Туркм. филиала АН СССР», 1946, № 3—4; Поляк А. А., Физич. география Афганистана, М., 1953; Thichatcheff P., Asie Mineure, pt 1—4, P., 1866—69; P. Tschic atscheff's Reisen in Kleinasien und Armenien 1847—1863, «Petermanns geogr. Mitt.», 1867, H. 20; Hogarth D. G., The penetration of Arabia, L., 1904; Curzon G. N., Persia and Persian question, v. 1—2, L. — N. Y., 1892; Bunbury E. A., History of ancient geograp'y, v. 1—2, L., 1883; Tozer H., A history of ancient geo.rap y, L., 1935.

Южная Азия. Петров И. И., За Гималаями, М., 1958; Imperial Gazetteer of India, 1907, v. 4; Clifford H., Further India, L., 1905; «Records of the Survey of India», 1915, v. 8, pt 1—2.

Ю. К. Ефремов. Москва.

А́ЗИЯ (Asia) — римская провинция (зап. часть М. Азии). Была присоединена к Риму в 133 до н. э. по завещанию пергамского царя Аттала III, но римляне утвердились здесь лишь после подавления восстания Аристоника 133—129 до н. э. В период макс. расширения (1 в. до н. э.— 3 в. н. э.) А. граничила на С. с Вифинией, на Ю.— с Ликией, на В. — с Галатией.

Лит.: Chapot V., La province romaine proconsulaire d'Asie..., P., 1904.

АЗНАУ́РИ — назв. груз. дворян с 5 в. Различались потомств. и служилые А.; они делились на царских, княжеских и церковных. А. владели землей и несли обязат. воинскую повинность. С присоединением Грузии к России А. получили права рус. дворян. В сер. 19 в. было уничтожено деление А. на категории.

Лит.: Бердзенишвили Н., Очерк из истории развития феод. отношений в Грузии (XIII—XVI вв.), Тб., 1938. ჯავახიშვილი ი., ქართული სამართლის ისტორია, წგ. 2, ნაკვ. 1, თბილისი, 1928.

АЗО́В — город в Ростовской обл. РСФСР, расположен вблизи Таганрогского зал. Азовского м. Пром. центр, ж.-д. станция, порт на Дону. 39,9 т. ж. в 1959 (в 1897— 17 т. ж., в 1913 — 26,5 т. ж., в 1939 — 25 т. ж.).

А. возник на месте поселений эллинистич. и др.-рим. времени (последние века до н. э.— начало н. э.), имевших связи с *Танаисом*. В 10—11 вв. А. входил в состав Тмутараканского кн-ва Киевской Руси. Ок. 1067 захвачен *половцами*. Они, по-видимому, и дали поселению имя хана Азува (Азака). С 13 в. Азак — город *Золотой Орды*, утвердившейся в Приазовье. На терр. А. в 13—15 вв. была богатая италийская (венецианская и генуэзская) колония Тана. В 1471 А. захватили турки и превратили его в сильную воен. крепость. В 1637—42 А. владели донские казаки (см. *Азовское сидение*). В 1696 был взят войсками Петра I. С 1709 — губ. город. После неудачного Прутского похода 1711 возвращен Турции. В 1736 рус. войска вновь заняли А. По *Белградскому мирному договору 1739* А. присоединен к России, с условием разрушения крепостных сооружений и зданий, что было исполнено в 1747. 30 лет город лежал в развалинах. Во время русско-турецкой войны 1768—74 А. в 1769 вновь занят рус. войсками и восстановлен. По *Кючук-Кайнарджийскому миру 1774* окончательно присоединен к России. С 1775 по 1782 — центр Азовской губ., затем — воен. крепость. В 19 в. А. утратил военно-стратегич. и экономич. значение. С 1810 А.— посад Ростовского уезда Екатеринославской губ. С установлением Сов. власти посад А. стал городом (1 марта 1920). С 27 июля 1942 по 7 февр. 1943 А. был

оккупирован нем.-фаш. войсками, нанесшими городу большие разрушения. 7 февр. 1943 освобожден Сов. Армией.

В А.— остатки генуэзской стены, крепостные валы, ворота Азовской крепости. Историко-краеведч. музей.

Лит.: [Байер С.], Краткое описание всех случаев, касающихся до Азова, пер. с нем., 3 изд., СПБ, 1782; Щекатов А., Максимов Л., Геогр. словарь Российского гос-ва, ч. 1, М., 1801; Лунин Б. В., Азов, Ростов, Таганрог. К истории городов Ростовской области, Ростов н/Д., 1939; его же, Очерки истории Подонья — Приазовья, кн. 1—2, Ростов н/Д., 1949—51; Иноземцев Г. А., По городам Советского Дона, Ростов н/Д., 1951; Ростовская область за 40 лет, Ростов н/Д., 1957.

В. И. Егоров. Азов.

АЗО́ВСКАЯ ВОЕ́ННАЯ ФЛОТИ́ЛИЯ — 1) Флотилия, созданная во время гражд. войны в марте 1920, действовала против белогвардейцев и интервентов на Азовском м. В июле — окт. 1920 в строю А. в. ф. было 3 минных заградителя, 9 канонерских лодок, 6 сторожевых катеров, 16 истребителей—моторных катеров (все переоборудованы из рыболовных и портовых судов) и св. 30 трансп. судов. Крупными операциями А. в. ф. являлись: постановка (в авг.) минных заграждений в Керченском прол. и десантная операция в р-не станиц Камышеватской и Ахтарнской 19—24 авг., когда совместно с 9-й армией моряки ликвидировали белогвард. десант Улагая. В апр. 1921 А. в. ф. расформирована. 2) Вновь созданная в июле 1941 А. в. ф. активно содействовала сухопутным войскам в Вел. Отечеств. войне. Корабли А. в. ф. участвовали в Керченско-Феодосийской десантной операции 1941—42, в наступлении Юж. фронта в авг.—сент. 1943 (тактич. десанты в Таганрог, Мариуполь, Осипенко), в конце октября — в Керченско-Эльтигенской десантной операции и др. В апр. 1944 на основе А. в. ф. была создана *Дунайская военная флотилия.*

Лит.: Сов. военно-морское иск-во. Сб. ст. под ред. Р. Н. Мордвинова, М., 1951.

АЗО́ВСКИЕ ПОХО́ДЫ ПЕТРА́ I 1695—96 — походы рус. войск и флота во главе с Петром I к *Азову*, в устье Дона, во время рус.-тур. войны 1686—99 за выходы в Азовское и Черное м. Турецкая крепость Азов располагала гарнизоном до 7 т. ч. План 1-го похода был утвержден 6 февр. 1695 Воен. советом. Общего командования не было, войско возглавляли генералы А. М. Головин, Ф. Лефорт и П. И. Гордон. С целью обмана турок в низовья Днепра двинулась 120-тыс. армия дворянской конницы и укр. казаков под команд. боярина Б. П. Шереметева. Авангард рус. армии под команд. Гордона (9,5 т. ч. при 53 орудиях) выступил из Москвы в начале марта через Коломну и Тамбов и, соединившись на Дону с 5-тыс. отрядом донских казаков атамана Минаева, 27 июня стал лагерем у Азова. Гл. силы (20 т. ч., 117 орудий) во главе с Петром I прибыли к лагерю Гор-

Корабль «Апостол Петр» и галеры Азовского флота.

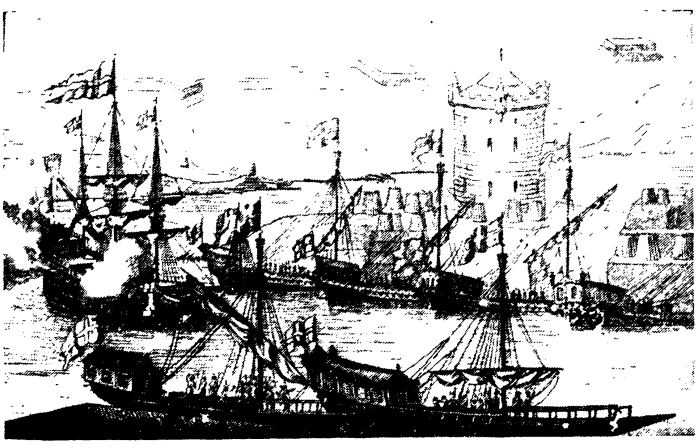

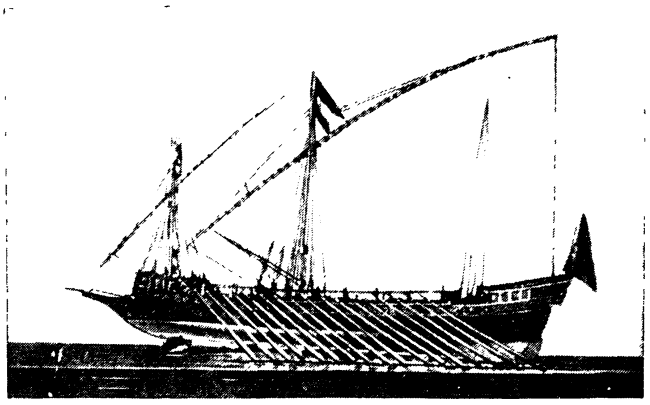

Модель русской галеры 1696.

дона 28 июня. 5 июля рус. войска обложили Азов с суши. Штурмы крепости 5 авг. и 25 сент. привели к большим потерям и не имели успеха из-за отсутствия еди-



Взятие Азова русскими войсками в 1696. Гравюра конца 17 в.

ного командования, частых нападений крым. татар с тыла и гл. обр. вследствие беспрепятств. снабжения турок в Азове с моря. Этому Петр I не мог помешать, не имея флота. Ввиду наступавшей зимы Петр I снял осаду Азова и 22 ноября рус. войска вернулись к Валуйкам и Воронежу. В конце 1695 началась подготовка ко 2-му А. п.; развернулось строительство *Азовского флота*, к-рый был создан к весне 1696. Конница Шереметева и укр. казаки (всего до 70 т. ч.), сосредоточенные в р-не Белгорода и Ахтырки, были снова направлены в низовья Днепра. Армия (св. 90 т. ч.) во главе с генералиссимусом А. С. Шеиным 23—26 апр. двинулась на судах по рр. Воронежу и Дону, а также сухопутьем. 3 мая отплыла галерная флотилия во главе с Петром I. 27 мая рус. флот вошел в море, отбросил тур. корабли и блокировал Азов с моря. 14 июня против устья Дона появился тур. флот (23 корабля с 4-тыс. войском), но при встрече с рус. флотом ушел в море. После бомбардировки Азова с суши и моря, причинившей большие разрушения крепости, и взятия укр. и донскими казаками 17 июля части наружного крепостного вала тур. гарнизон Азова 19 июля капитулировал. Взятие Азова явилось первой крупной победой рус. войск и впервые

созданного в России флота, началом превращения России в мор. державу. Опыт А. п. был использован для дальнейшей реорганизации рус. армии и строительства мощного флота.

Лит.: История военно-морского иск-ва, т. 1, М., 1953; Богословский М. М., Петр I, т. 1, 4, 5, [М],1940—48; Лунин Б. В., Потапов Н. И., Азовские походы Петра 1 (1695—1696 гг.), Ростов н/Д, 1940; Письма и бумаги имп. Петра Великого, т. 1 (1688—1701), СПБ, 1887; Походный журнал 1695 года, СПБ, 1853; то же, 1696 г., СПБ, 1853; Очерки истории СССР, Россия в первой четв. XVIII в., М., 1954. *М. Я. Попов.* Москва.

АЗО́ВСКИЙ ФЛОТ — создавался Россией с конца 1695 для действий на Азовском м. в период рус.-тур. войны конца 17 в. за выходы в Азовское и Черное м. После неудачи 1-го Азовского похода 1695 (см. *Азовские походы Петра I 1695—96*), связанной с отсутствием флота на Азовском м., Петр I начал создавать флот. Гл. центром был Воронеж (см. *Адмиралтейство*), где строились два 36-пушечных корабля, а также собирались и спускались на воду галеры и брандеры, строившиеся в с. Преображенском (под Москвой) и в Брянске; в Козлове, Добром, Сокольске строились транспортные речные суда. А. ф. строили рус. мастера. Для строительства А. ф. привлекали десятки тыс. чел., а также создавали компании. Первый поход боевых судов А. ф. из Воронежа начался 3 мая 1696. Экипаж судов насчитывал 4 225 чел. (из строителей флота, солдат и офицеров Семеновского и Преображенского полков) во главе с Ф. *Лефортом*. А. ф. сыграл решающую роль во взятии *Азова*. Базой А. ф. был избран Таганрог. Наиболее интенсивным строительство А. ф. было в 1697—1700 (построено 149 судов — парусных и гребных). Строительство А. ф. продолжалось до 1711. Адмиралтейство из Воронежа было переведено в Тавров, на Азовское побережье, где строились 80-пушечные корабли. Всего с 1696 по 1711 было построено 215 судов. В результате неудачного для русских *Прутского похода 1711* А. ф. был уничтожен в связи с возвращением Азова туркам. В русско-тур. войне 1735—39 на Азовском м. действовала Донская флотилия, а в последующих войнах создавались каждый раз азовские воен. флотилии. Создание А. ф. положило начало рус. регулярному воен. флоту.

Лит.: Никульченков К., Создание Азовского военного флота, «Морской сб.», 1939, № 6; Елагин С., История рус. флота. Период Азовский, СПБ, 1864; История рус. флота. Период Азовский, Приложения, ч. 1—2, СПБ, 1864; [Веселаго Ф.], Очерк рус. морской истории, ч. 1, СПБ, 1875; История военно-морского иск-ва, ч. 1, М., 1953. *Н. С. Фрумкин.* Москва.

АЗО́ВСКО-ДОНСКО́Й БАНК — акционерный коммерч. банк в России. Учрежден в 1871 в Таганроге, с 1903 стал петерб. банком; 4-й по размерам операций и 3-й по значению банк России (см. *Банки*). Совмещал широкое кредитование торг.-пром. оборота в провинции с крупными эмиссионно-учредит. операциями в столице. Контролировал или имел влияние в 94 акц. об-вах с капиталами в сумме 562 млн. руб. (на 1 янв. 1917). Б. А. Каменка и др. руководители банка располагали 84 местами в правлениях разных предприятий. А.-Д. б. участвовал в металлургич. об-вах Юга России, был связан с «*Продаметом*»; реорганизовал и контролировал 4 крупных металлургич. предприятия Урала, принимал участие совместно с иностр. финансово-капиталистич. группами в крупных мededобывающих предприятиях, широко кредитовал угольную пром-сть и был близок к синдикату «*Продуголь*»; в борьбе нефтяных монополий поддерживал Товарищество братьев Нобель. А.-Д б. имел большое влияние в цементной и стекольной пром-сти и патронировал ряд текст. предприятий, учредил неск. торгово-комиссионных об-в, через к-рые вел значит. торговлю хлебом, углем и др. товарами. А.-Д. б. оказывал финанс. поддержку кадетам. Национализирован пр-вом 14(27) дек. 1917. *И. Ф. Гиндин.* Москва.

АЗО́ВСКОЕ КАЗА́ЧЬЕ ВО́ЙСКО — войско, образованное в 1828 из потомков запорожцев, переселившихся после уничтожения Запорожской Сечи (1775) в Турцию и возвратившихся в рус. подданство в начале рус.-тур. войны 1828—29 во главе с кошевым атаманом О. М. Гладким. После активного участия казаков в войне из них было образовано Отдельное запорожское войско, переименованное в 1831 в А. к. в. Войско было поселено на сев.-зап. побережье Азовского м., ему было отведено 74 тыс. дес. в Александровском у. Екатеринославской губ. (между Азовским м. и рр. Бердой и Обыточной). Числ. А. к. в. с семьями составляла ок. 6 т. ч. На обязанности войска лежало наблюдение за вост. побережьем Черного м. с помощью вооруж. флотилии из мелких судов. Подчинялось ген.-губернатору Новороссии. Внутр. управление находилось в руках наказного атамана и войскового правления (в станице Петровской). С 50-х гг. пр-во стало переселять азовцев на Кавказ и Кубань; вследствие этого возникали волнения. На основании указа 11 окт. 1864 А. к. в. было упразднено в 1865. Казаки с семьями были обращены в крестьянское сословие.

Лит.: Столетие военного министерства. 1802—1902, сост. А. И. Никольский. [и др., т. 11, ч. 1], СПБ, 1902.

АЗО́ВСКОЕ СИДЕ́НИЕ — героич. оборона Азова донскими казаками в 1637—42. Опираясь на *Азов*, крымские и ногайские татары совершали разорит. набеги на юж. р-ны России. Азовская крепость была опоясана высокими каменными стенами с 11 башнями, валами, рвами и имела 4-тыс. гарнизон и 200 пушек. 18 июня 1637 казаки, воспользовавшись внутр. борьбой в Крыму, блокировали Азов и после 2-месячной осады штурмом овладели им. Набеги татар почти прекратились. Закончив войну с Ираном, тур. султан Ибрахим I послал под Азов огромную армию во главе с силистрийским сераскиром Хусейном-Дели, к-рая при содействии сильного флота Пияла-паши блокировала его 7 июня 1641. В Азове находилось ок. 5,5 тыс. чел. (в т. ч. 800 женщин). Казаки отбили 24 приступа, 4 раза разрушали земляные сооружения турок, проявив исключит. стойкость и искусство в обороне. В ночь на 26 сент. турки, понеся огромные потери и отчаявшись взять Азов, сняли осаду. Учитывая малочисленность, огромные разрушения крепости и сознавая опасность предстоящей войны с Турцией, казаки предложили рус. пр-ву принять Азов под свою власть. На созванном в янв. 1642 Земском соборе было решено оставить Азов, т. к. борьба за него вызвала бы войну с Турцией, что не входило в планы рус. пр-ва в это время. По распоряжению пр-ва казаки летом 1642 покинули Азов. Героич. А. с. запечатлено в нар. песнях и сказаниях, породило ряд ист. повестей (напр., «Поэтическая повесть об Азовском сидении», созданная в 40-х гг. 17 в. войсковым подьячим, беглым холопом Ф. Порошиным и др.).

Лит.: Попов М., Азовская оборона, «ИЖ», 1945, № 3; Смирнов Н. А., Россия и Турция в 16—17 вв., т. 2, М., 1946, гл. 6; Новосельский А. А., Борьба Моск. гос-ва с татарами в первой пол. 17 в., М., 1948, гл. 6; Воинские повести Др. Руси, М. — Л., 1949. *М. Я. Попов* Москва.

АЗХА́РИ, аль-Азхари, Исмаил (р. 1902) — политич. и гос. деятель Судана. Окончив амер. ун-т в Бейруте, с 1921 по 1946 служил в ведомстве просвещения Судана. В 1939 был избран секретарем и в 1940 — пред. Ген. конгресса лиц, окончивших суданские уч. заведения. Пред. конгресса был (с перерывами) до 1945, возглавлял его левое крыло. После раскола конгресса (1945) и образования партии Аль-Ашикка (занявшей антиимпериалистич. позиции) стал ее председателем, а в 1952 — пред. Нац.-юнионистской партии, возникшей на базе Аль-Ашикка. С 1954 до 1956 возглавлял т. н. пр-во переходного периода, а после провозглашения 1 янв. 1956 независимой республики занял пост премьер-мин. Республики Судан (до июля 1956).

АЙБЕ́К, Муизз Изз-ад-дин — первый султан [1250—57] мамлюкской династии Бахри в Египте. Был возведен *мамлюками* на трон после гибели последнего айюбидского султана Туран-шаха. А. вел успешную борьбу со сторонниками династии *Айюбидов*, укрепившимися в Палестине. Подавил в 1253 крупное восстание бедуинов (см. *Бедуинов восстание 1253*). Политика А. привела к терр. расширению мамлюкского гос-ва, что способствовало упрочению господства правящей прослойки феодалов Бахри. А. был убит своей женой и соправительницей Шаджар ад-Дурр.

Источн.: Histoire des sultans Mamlouks, de l'Égypte. Écrite en arabe par Taki-Eddin-Ahmed-Makrizi. Trad. en franç. et accomp de notes... par [E. M.] Quatrmère, t. 1—2, P., 1837—45

Л. А. Семенова. Москва.

АЙГУ́НСКИЙ ДОГОВО́Р 1858 — между Россией и Китаем; подписан 16(28) мая в г. Айгуне Н. Н. *Муравьевым-Амурским* и И Шанем. Ослабление Китая и усиле-

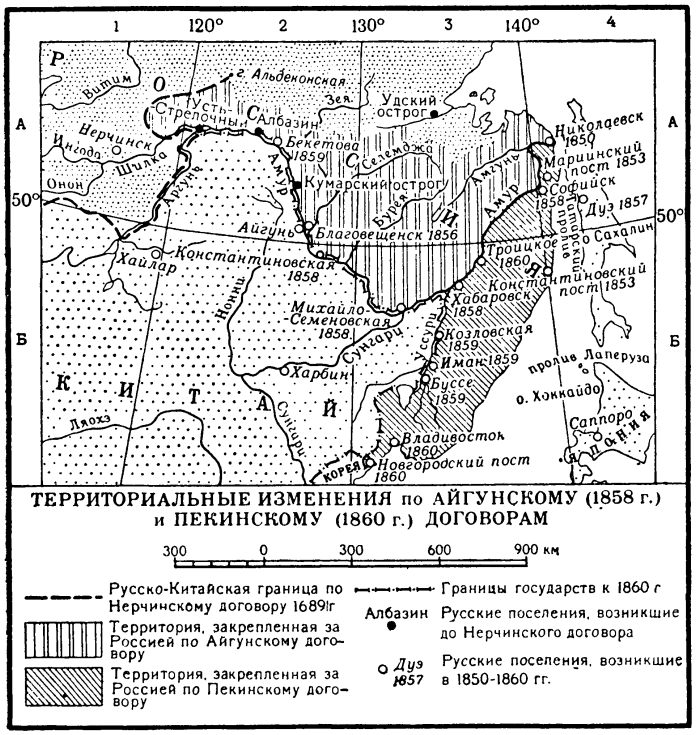

ние агрессии иностр. держав на Д. Востоке побудили царскую Россию добиваться присоединения Приамурья и Приморья. *Амурская экспедиция 1849—55* и колонизация Приамурья, начатая в 50-х гг. 19 в. по инициативе Муравьева, подготовили это присоединение, происшедшее в результате мирных переговоров с Китаем. Китай признавал переход к России лев. берега р. Амур от р. Аргунь до устья; прав. берег до р. Уссури оставался за Китаем. Район между р. Уссури и морем до разграничения являлся общим владением России и Китая. Плавание по Амуру, Уссури и Сунгари позволялось только рус. и кит. судам. Разрешалась взаимная торговля рус. и кит. населения. Маньчжурские поселения на лев. берегу Амура оставались в ведении кит. пр-ва. Граница, проведенная вскоре в Уссурийском крае, была утверждена *Пекинским трактатом 1860.*

Лит.: Сб. договоров России с др. гос-вами. 1856—1917, [М.], 1952; Кабанов П. И., Амурский вопрос, Благовещенск, 1959.

АЙДА́РОВ, Знаур Заурбегович (ноябрь 1889 — 15.XI.1919) — участник гражд. войны в Грузии. Род. в с. Кадгорон Терской обл. (ныне Сев.-Осетинская АССР). Чл. Коммунистич. партии с 1914 . Один из создателей большевистской осетинской орг-ции. В 1918 в период господства меньшевиков вел подпольную парт. работу в Юго-Осетии, организовывал партиз. отряды, руководил подготовкой восстания, являлся инструктором Воен.-революц. штаба Кавказского краевого к-та РСДРП(б). В ноябре 1919 — нач. штаба повстанч. отрядов Горийского у., возглавлял первый Хцисский ревком. Захвачен в бою и расстрелян меньшевистскими палачами. В честь А. Оконский р-н в 1931 переименован в Знаурский.

Лит.: Никитин Е., Знаур Айдаров, «Заря Востока», 1935, № 247, 27 окт.

АЙДИНБЕ́КОВ, Мухтадир (полное имя: Абдул Мухтадир Айдинбек оглы) (1884—1918) — участник борьбы за Сов. власть в Азербайджане и Дагестане. Род. в с. Ахты Самурского округа Дагестанской обл. в семье крестьянина-бедняка. Чл. Коммунистич. партии с 1904. С 1898 — чернорабочий на нефтепромыслах в Баку. Принимал активное участие в деятельности с.-д. группы «*Гуммет*» и союза нефтепром. рабочих, а в 1906— в создании с.-д. группы «*Фарук*». В 1908 арестован в Баку и выслан на 3 года в Архангельскую губ. В марте 1912 был вновь арестован. В июне 1917 избран в состав Бакинского к-та РСДРП(б), а в окт. 1917 — в Бакинский совет. В 1918 вел революц. работу в юж. р-нах Дагестана. Осенью 1918 арестован мусаватистами и убит. В честь А. назван поселок гор. типа —Мухтадир (Азерб. ССР).

Лит.: «Бакинский рабочий», 1917, 25 июня, № 18; там же, 2 июля, № 21; там же, 22 окт., № 69.

АЙДИТ (Aidit), Дипа Нусантара (р. 30.VII.1923) — деятель рабочего движения Индонезии. Род. на о. Суматра в семье лесника. Окончил коммерч. школу и «Академию общественно-политич. наук» в Индонезии. Политич. деятельность начал с 1939, участвуя в работе юношеских орг-ций. С 1940 и до япон. оккупации в 1942 — чл. *Гериндо* («Индонезийское нар. движение»). С 1943 — чл. компартии Индонезии. В 1945 за активное участие в борьбе за независимость арестовывался япон., затем англо-голл. воен. властями.



После провозглашения Индонезийской Республики (1945) А. был одним из руководителей организации «Движение индонезийской молодежи». В янв. 1947 избран в члены ЦК, а в 1948 — в члены Политбюро ЦК компартии Индонезии. В 1951 — сент. 1959 — ген. секретарь ЦК компартии Индонезии; с сент. 1959, в связи с упразднением должности ген. секретаря,—пред. ЦК компартии Индонезии. А.— чл. Высшего совещательного совета (с 1959), зам. пред. Народного консультативного конгресса (с 1960), зам. пред. Нац. фронта Индонезии (с 1961). Присутствовал в качестве гостя на XX и XXI съездах КПСС (глава делегации).

Соч.: Pilihan tulisan, dj. 1—2, Djakaart, 1959—60; в рус. пер. — Краткая история Коммунистической партии Индонезии, М., 1956; Индонез. общество и индонез. революция, М., 1958; Уроки истории Коммунистич. партии Индонезии, М., 1961.

АЙМА́К — 1) У монголов первоначально б. или м. значит. группа родственных семей, ведущих свое происхождение от одного общего предка и кочующих на одной терр.; затем, с развитием феодализма,— крупный феод. удел, ханство. В период маньчжурского господства (1691—1911) власть монг. ханов в А. была фактически ликвидирована и передана маньчжурским должностным лицам — амбаням. Чулган-дарга (пред. аймачного сейма), считавшийся правителем А., в действительности являлся посредником между маньчжурскими властями и хошунными (уездными) князьями. Накануне революции 1921 Халха и Кобдоский округ делились на 6 А..

объединявших 113 хошунов. 2) Адм. единица (р-н) в Бурятской АССР и в Горно-Алтайской АО. 3) Крупнейшая адм.-терр. единица МНР. В МНР — 18 А., к-рые делятся на *сомоны*.

Лит.: Владимирцов Б. Я., Общественный строй монголов, Л., 1934. *С. К. Рощин.* Москва.

АЙМА́КИ — общее название для живущих в сев.-зап. и центр. частях Афганистана 4 кочевых или полукочевых народностей: джемшиды, зап. хазарейцы, фирюзкухи и таймани; называются также чаар-аймак (4 народности, от тадж. чаар, или чор,— четыре и тюрко-монг. слова *аймак*). Всего А. насчитывается ок. 350 т. ч. (1959), в том числе джемшидов — 85 т. ч. [кроме того, 20 т. ч. в Иране (Хорасан)], зап. хазарейцев — 55 т. ч., фирюзкухов — ок. 95 т. ч., таймани — 85 т. ч. Живут преим. в сев.-зап. и центр. частях Афганистана. Их объединяют общий язык и религия. Говорят на тадж. яз. По религии — мусульмане-сунниты (в т. ч. и зап. хазарейцы, в отличие от вост. хазарейцев — шиитов).

По этногенезу А. разного происхождения: хазарейцы — монгольского, джемшиды — иранского, остальные — смешанного тюрко-иранского происхождения. К А.близка народность теймури (ок. 44 т.ч.) в Герагской пров., иран. происхождения, по религии — мусульмане-сунниты. Ок. 30 т. теймури, живущих в Иране (Хорасан), восприняли ислам шиитского толка.

Лит.: Народы Передней Азии, М., 1957; Фархади А., Альсинайи Афганистан (Языки Афганистана), в кн.: Ариана Даират-аль-маариф (Афганская энциклопедия), т. 3, Кабул, 1956. *М. Г. Асланов.* Москва.

АЙМА́РА — индейская народность Юж. Америки. Осн. часть А. живет вокруг оз. Титикака и на Боливийском плато — в юж. части деп. Пуно (в Перу), в деп. Ла-Пас и Оруро (в Боливии). На языке А. говорит ок. 1,3 млн. чел.(1959). Предки А. были создателями культуры *Тиауанако*. После исп. завоевания (16 в.) А., несмотря на тяжелый гнет и дискриминацию, сохранили язык и в значит. степени свою культуру. В ряде р-нов сохранилась традиц. структура общины, возглавляемой старейшиной. Религия — католичество; значительны пережитки дохристианских верований.

Лит.: Народы Америки, т. 2, М., 1959. *Э. В. Зиберт.* Ленинград.

АЙН-ДЖАЛУ́Т — местность в Палестине, около совр. г. Бейсана, где 3 сент. 1260 произошло сражение между армией мамлюков под команд. султана Кутуза и монг. войсками гос-ва Хулагуидов. Монголы были разгромлены и вскоре изгнаны из Палестины и Сирии.

Лит.: Lane-Poole S., A history of Egypt in the middle ages, 5 ed., L., 1936.

А́ЙНЫ — народность, живущая на о. Хоккайдо (Япония) и частично на Юж. Сахалине. Числ.— ок. 20 т. ч. (1960). По языку, антропологич. типу и мн. элементам материальной культуры А. стоят обособленно среди народов Вост. Азии, обнаруживая связи с населением Юго-Вост. Азии и Океании. А. могут рассматриваться в качестве потомков древнейшего населения Японии. Еще в 17 в. А. жили на Курильских о-вах и на юж. оконечности Сахалина. После перехода Курильских о-вов в 1875 и Юж. Сахалина в 1905 во владение Японии А. подверглись насильств. японизации. С Курильских о-вов они были выселены на о. Сикойон, где почти полностью вымерли. В наст. время А. о. Хоккайдо занимаются рыболовством и частично земледелием. Сильно японизированы.

Лит.: Анучин Д. Н., Племя айнов, в сб.: Изв. об-ва любителей естествознания, антропологии и этнографии, т. 20, М., 1876; Штернберг Л. Я., Аинская проблема, в кн.: Сб Музея антропологии и этнографии, т. 8, Л., 1929; его же, Гиляки, орочи, гольды, негидальцы, айны. Ст. и матлы, Хабаровск, 1933; Кагаров Е., Новейшие теории происхождения айну, «Советский Север», 1931, № 1. *М. Г. Левин.* Москва.

АЙО́ДХЬЯ — один из городов Др. Индии, упоминающийся еще в *Атхарваведе*. Косвенные данные позволяют полагать, что в первые века 1-го тыс. до н. э. А. была центром самостоят. гос-ва, но уже в сер. 1-го тыс. до н. э. входила в состав гос-ва Кошала и крупной роли в истории Индии не играла. А. всегда высоко чтилась у индийцев как один из 7 священных городов; по преданиям, она была древней столицей царей Солнечной династии, а также местом жизни и царствования Рамы — прославленного героя эпоса «*Рамаяна*».

«А́ЙРИШ ХИСТО́РИКАЛ ДО́КЬЮМЕНТС 1172—1922» («Irish Historical Documents»)—сборник документов англ. политики в Ирландии. Составлен ирландскими историками Э. Кёртисом и Р. Мак-Доуэллом, исходившими из характерной для части совр. ирл.бурж. историографии идеи гармонии интересов англ. колонизаторов и ирландцев. Составители стремились показать, соответствующим образом подобрав документы, что на протяжении столетий англ. господства спорные вопросы с ирландцами решались конституц. путем. В сб. скупо представлены док-ты о грабительской политике и войнах англ. колонизаторов в Ирландии, о нац.-освободит. борьбе ирландцев.

Публ.: Irish historical documents 1172—1922, ed. by E. Curtis and R. B. Mc Dowell, L., 1943. *Ю. М. Сапрыкин.* Москва.

А́ЙРТОН (Ireton), Генри (крещен 3.XI.1611—ум. 26.XI.1651) — деятель *английской буржуазной революции 17 века*, идеолог умеренных *индепендентов*, генерал парламентской армии, сподвижник О. *Кромвеля*. Получил образование в Оксфорде.

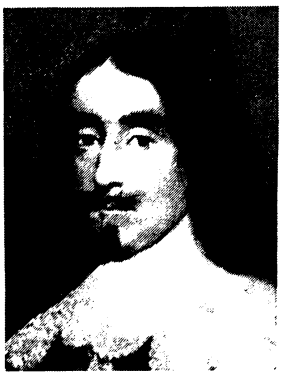

С началом гражд. войны А. встал на сторону парламента [в битвах при Эджхилле (1642) и Гейнсборо (1643)]. Поддержал Кромвеля в борьбе против пресвитерианского ген. Манчестера и стал одним из организаторов новой армии (т. н. армии «Нового образца», в к-рой занял пост генерал-комиссара). В сражении при Нейзби (1645) командовал левым крылом (Кромвель — правым). В 1645 был избран в Долгий парламент; в 1646 женился на дочери Кромвеля — Бриджет. В конфликте между парламентом и армией занимал колеблющуюся позицию (весна 1647). Только угроза выхода армии из повиновения «грандам» заставила А., как и др. офицеров, взять сторону солдат.

А. — автор большинства петиций и обращений армии к парламенту. В «Пунктах предложений» и в особенности в прениях, развернувшихся на конференции в Патни (окт. 1647), А. выступил сторонником «Традиционной конституции» (предусматривавшей сохранение короля и палаты лордов) и решит. врагом «народоправства». Левеллерской теории нар. суверенитета А. противопоставил учение «о гражданском обществе», как совокупности собственников — землевладельцев и купцов. Решительно возражая против «всеобщего избирательного права», А. не скрывал, что он опасается за «целость собственности»; избират. право для А. — «право собственников», носителей «постоянного интереса» в гос-ве.

Осенью 1648, когда стало ясно, что индепенденты, не казнив короля, не сохранят власти, А. стал одним из организаторов и участников суда над Карлом I (подписал ему смертный приговор). В качестве помощника Кромвеля отправился в 1649 в Ирландский поход, а после отъезда Кромвеля остался в звании лорда-правителя Ирландии. Умер неожиданно от лихорадки.

Лит.: Англ. бурж. революция XVII века, т. 1—2, М., 1954, с. 217; Ramsey R. W., Henri Ireton, L., 1949. *М. А. Барг.* Москва.

АЙРУ́МЫ — этнографич. группа *азербайджанцев*.

АЙСИМНЕ́Т (αἰσυμνήτης — судья на состязании, правитель) — в Др. Греции посредник, избиравшийся нар. собранием для улаживания социальных споров и конфликтов. А. наделялись неогранич. полномочиями, издавали законы, проводили реформы гос. переуст-

ройства. Из А. наиболее известен Солон в Афинах. Аристотель в „Политии" (III, 14) дал определение А.

АЙТА́КОВ, Надырбай (1894—1938) — сов. гос. деятель, чл. Коммунистич. партии с 1922. Род. в Мангышлакском р-не (Туркмения) в семье рыбака. С 1920 — пред. аулсовета, затем чл. волостного ревкома. В 1921—1922— чл. и пред. уездного исполкома. С 1923 — зам. пред. Туркестанского ЦИК, с янв. 1924—пред. Туркестанского ЦИК. Делегат 1-го Всесоюзного съезда Советов СССР (1922), избирался чл. ВЦИК и ЦИК СССР. После нац. размежевания, с ноября 1924 — пред. ревкома Туркм. ССР. С 1925 — пред. ЦИК Туркм. ССР и зам. пред. ЦИК СССР.

А́ЙХБЮЛЬ (Aichbühl) — деревушка на берегу оз. Федерзе (земля Баден-Вюртемберг, ФРГ), близ к-рой вскрыты в торфе остатки неолитич. поселения (кон. 3 — нач. 2-го тыс. до н. э.). Здесь обнаружены основания 22 двухкомнатных домов и 2 построек др. типа. Перед домами находились открытые платформы, обнесенные дощатой изгородью. Стены состояли из столбов, оплетенных прутьями и обмазанных глиной. Крыши — двускатные. В первой комнате находился очаг. Между вост. и зап. частями поселения на свободной площади стоял длинный обществ. дом (из одного помещения и без очага). К нему примыкал сзади второй большой дом, разделенный на 2 комнаты. Население, жившее первобытнообщинным строем, занималось гл. обр. охотой, а также земледелием (пшеница, ячмень) и скотоводством (бык, овца, свинья). Для А. характерны чаши на высоких поддонах и полушарные мисочки с цилиндрич. ручками. Найдены маленькие шлифованные кам. топорики и орудия из кости (мотыги и др.).

Лит.: Schmidt R. R., Jungsteinzeit-Siedlungen im Federseemoor, Lfg. 1—2, Augsburg-Stuttg., 1930—36.

А. Я. Брюсов. Москва.

А́ЙЦЕМА (Aitzema), Льёве ван (16.XI.1600—24.II.1669) — нидерл. историк. С 1624 — адвокат, с 1629— ганзейский резидент в Гааге. Гл. ист. труд — многотомная «История...»— содержит большой документ. материал по истории Голландии (с 1621).

Соч.: Saken van staet en oorlogh, in ende omtrent de Vereenigde Nederlanden, v. 1—7, 's Graven-Haghe, 1669—1672.

Лит.: Kampinga H., De opvattingen over onze oudere vaderlandsche geschiedenis bij de Hollandsche historici der XVI-e en XVII-e eeuw., 'sGravenhage, 1917.

АЙЫ́Ы-ТОЙО́Н, Аар-Тойон, Юрунг,— главный языч. бог якутов, якобы создавший вселенную и прародителя якут. народа Эр-Соготох-Эллея. Олицетворял также Солнце. Со 2-й пол. 18 в. под влиянием православной религии принял нек-рые черты христ. бога-отца.

АЙЮБИ́ДЫ, или Эйюбиды,— династия на Бл. Востоке, осн. в Египте в 1171 *Салах-ад-дином* (Саладином) после падения династии *Фатимидов*(получила назв. по имени Айюба ибн Шади, отца Салах-ад-дина). Различные ветви династии правили в Египте [1171—1250], Дамаске [1186—1260], Халебе [1186—1260], в Хаме [1178—1341], Хомсе [1178—1262], в Месопотамии [1200—45] и Юж. Аравии [1173—1228]. После смерти Салах-ад-дина А. в разных странах создали фактически самостоят. гос-ва, ненадолго объединявшиеся под властью одного монарха. Егип. А. были гл. организаторами борьбы с крестоносцами и нанесли им ряд тяжелых поражений. Рост воен.-политич. влияния *мамлюков* и династийные распри ослабили А., их егип. ветвь пала в результате мамлюкского заговора.

Лит.: Мюллер А., История ислама с основания до новейших времен, пер. с нем., т. 1—4, СПБ, 1895—96.

АЙЮБ-ХАН, Мухаммед (р. 1907) — гос. и воен. деятель Пакистана. Фельдмаршал (с окт. 1959). Род. в семье помещика. Окончил мусульм. ун-т в Алигархе (Индия) и королевский воен. колледж в Сандхерсте (Англия). С 1928 — на воен. службе. С янв. 1951 — командующий пакистан. армией. В 1954—55 — мин. обороны; участвовал в подготовке и заключении воен. договоров между Пакистаном и Турцией (1953) и Пакистаном и США (1954). В 1956—58 — командующий пакистан. армией. В окт. 1958 возглавил гос. переворот, в результате к-рого в стране была установлена воен. диктатура, отменена конституция, распущен парламент, запрещена деятельность политич. партий; подвергаются репрессиям прогрессивные элементы. С окт. 1958 А.-х.— президент (глава гос-ва и пр-ва), гл. администратор военного положения, главнокомандующий вооруж. силами, министр обороны. Правительство А.-х. предоставило зап. гос-вам, особенно США, новые экономич. и воен. привилегии (амер.-пакистанское воен. соглашение 5 марта 1959, договор о дружбе и торговле с США 12 нояб. 1959).

А́ЙЯ ДЕ ЛА ТО́РРЕ (Haya de la Torre), Виктор Рауль (р. 22.II.1895) — перуанский политич. деятель и социолог. В студенч. годы боролся против диктатуры президента Легия-и-Сальседо [1919—30], за что был выслан из страны. В 1923—31 — в эмиграции. В 1924 был одним из основателей партии Американский нар.-революц. союз (АПРА), представлявшей блок бурж. и мелкобурж. элементов. При президенте Бустаманте, в 1945—48, будучи формально министром без портфеля, играл крупную роль в пр-ве. После неудачной попытки апристов организовать восстание в 1948, в течение нескольких лет был вынужден искать убежища в колумбийском посольстве, затем уехал в Мексику, а позднее в Европу. Как социолог, он создал теорию искусственно сконструированных им обособленных зон человеческого общества с мнимо исключительными законами развития для каждой; эта теория связывается А. де ла Т. с его утверждением о якобы «прогрессивной» роли империализма в зависимых странах.

АКАДЕМИ́ЧЕСКИЕ ЭКСПЕДИ́ЦИИ 1768—74 — первые разносторонние науч. исследования природы, х-ва и населения России. Первонач. замысел подобных экспедиций принадлежал М. В. Ломоносову (1760). Руководили А. э. натуралисты-естествоиспытатели П. С. *Паллас* (Поволжье, Сибирь, Прикаспий), И. И. *Лепехин* (Поволжье, Урал, Архангельская губ.), С. *Гмелин* (Прикаспий, Кавказ), И. *Гильденштедт* (Прикаспий, Кавказ, Украина), И. Фальк (Астраханский и Оренбургский края, Юж. Урал и Зап. Сибирь), И. *Георги* (Байкал). Гл. задачей А. э. являлось изучение «натуральной истории», природных богатств, возможностей и способов их использования, а также истории, этнографии, историч. географии, экономики, филологии, нумизматики и эпиграфики. Труды участников А. э., наряду с описаниями, содержат ценные обобщения и выводы теоретич. характера в области геологии, минералогии, географии, климатологии, зоологии, ботаники, а также много сведений этнографич. и историко-географич. характера (о населении, ист. памятниках, с. х-ве, торговле, пром-сти). Они являются важным источником по истории науки и культуры 18 в. Однако нек-рые из них не переведены на рус. яз., а часть архивного материала до сих пор не введена в науч. оборот. По размаху работ и достигнутым науч. результатам в 18 в. А. э. не имели себе равных во всем мире.

Источн.: Георги И. Г., Описание всех в Рос. гос-ве обитающих народов, пер. с нем., ч. 1—3, СПБ, 1776—77; его же, Bemerkungen einer Reise im Russischen Reiche, Bd 1—2, St. Pb., 1775; Гильденштедт И. А., Дневник путешествия в южную Россию, «ЗООИД», 1879, т. 11; его же, Путешествие... по Слободско-Укр. губ., Х., 1892; его же, Reisen durch Russland und im Caucasischen Gebürge, hrsg. von P. S. Pallas, t. 1—2, St. Pb., 1787—91; Гмелин С. Г., Путешествие по России для исследования трех царств естества, пер. с нем., ч. 1—3, СПБ, 1771—83; Записки путешествия акад. Фалька, в кн.: Полн. собр. ученых путешествий, т. 6—7, СПБ, 1824—25; Лепехин И. И., Дневные записки путешествия по разным провинциям Рос. гос-ва, ч. 1—4, 1771—1805; Паллас П. С., Путешествие по

разным провинциям Рос. империи, ч. 1—3, СПБ, 1773—88 (ч. 2 в 2 кн.); Рычков Н. П., Журнал, или дневные записки путешествия по разным провинциям Рос. гос-ва 1769—70 гг., ч. 1—2, СПБ, 1770—72; его же, Дневные записки путешествия в Киргис-Кайсацкой степи в 1771 г., СПБ, 1772.

Лит.: Берг Л. С., Географич. и экспедиц. исследования Академии наук, «ВАН», 1945, № 5—6; Гнучева В. Ф., Мат-лы для истории экспедиций Академии наук в XVIII и XIX вв., в сб.: Тр. Архива АН СССР, в. 4, М.—Л., 1940; Фрадкин Н. Г., Инструкция для академич. экспедиций 1768—74 гг., в сб: ВГ, сб 17, М., 1950.

Л. А. Гольденберг. Москва.

«АКАДЕМИ́ЧЕСКИЙ ЛЕГИО́Н» — вооруженная студенч. орг-ция, принимавшая активное участие в *революции 1848—49 в Австрии*; была создана сразу же после начала нар. восстания в Вене 13 марта 1848. «А. л.» объединял ок. 4 т. ч. и являлся ядром революц. армии. Примыкавший к радикально-демократич. крылу либеральной оппозиции, «А. л.» активно участвовал в мартовском восстании в Вене, в вооруж. выступлении в Вене в мае 1848 и в октябрьском вооруж. восстании 1848 в Вене. Однако «А. л.», занявший промежуточное положение между буржуазией и рабочим классом в борьбе против абсолютизма, действовал непоследовательно. Руководство «А. л.» проявляло колебания и склонность к политич. компромиссам. В июне — авг. 1848 выступил вместе с буржуазией против рабочих. Руководство «А. л.» поддерживало либеральную буржуазию в ее политике, направленной к подавлению нац.-освободит. движения в Австр. империи, игнорировало требования крестьянства. После поражения революции «А. л.» был распущен, мн. его участники стали жертвами белого террора.

Лит.: Революции 1848—1849, [т.] 1, под ред. Ф.В. Потемкина и А. И. Молока, М., 1952; Molisch P., Die Wiener akademische Legion und ihr Anteil an den Verfassungskämpfen des Jahres 1848, W., 1922.

Р. А. Авербух. Москва.

АКАДЕ́МИЯ ИСТО́РИИ МАТЕРИА́ЛЬНОЙ КУЛЬТУ́РЫ (Российская, в дальнейшем Государственная; ГАИМК) — см. *Институт археологии* АН СССР.

АКАДЕ́МИЯ НАУ́К СССР [академия—от имени греч. мифического героя Академа (Ἀκάδημος) и местности Ἀκαδημία вблизи Афин, где *Платон* основал свою философскую школу] — высшее науч. учреждение страны. Росс. АН основана по указу Петра I 28 янв. 1724. Первое науч. собрание АН состоялось 2 ноября 1725, торжеств. открытие — 27 дек. 1725. Первоначально называлась Российской, короткое время — Петербургской, затем до 1917 — Императорской, в 1917—25 — вновь Российской, с 1925— АН СССР. Первые члены АН за недостатком отечеств. ученых приглашались из-за границы. Наряду со случайными людьми и самозванцами среди иностранцев были крупные ученые (математики Я. Герман, Н. и Д. Бернулли, Л. Эйлер, историк Г. Ф. *Миллер* и др.), нек-рые из них нашли в России вторую родину. Первым президентом АН был Л. Л. Блюментрост (1725—33). В 1725—40 из 44 действит. членов АН только один был русский — математик В. Е. Ададуров, начавший работу в АН в 1733. Для подготовки отечеств. кадров при АН были учреждены ун-т (существовал до 60-х гг. 18 в.) и гимназия (до 1805). В 1741—51 в АН пришло еще 7 рус. ученых, в т. ч. ученый-энциклопедист М. В. *Ломоносов*, сыгравший огромную роль в истории АН. До 1800 из 108 чл. АН только 24 были русскими, из них более половины — выходцы из непривилегиров. классов: Ломоносов и М. Е. Головин — сыновья крестьян, С. П. *Крашенинников*, И. И. Лепехин, П. Б. Иноходцев, В. Ф. Зуев — сыновья солдат, В. К. Тредиаковский, Н. Я. Озерецковский — дети священников, и т. д.

В 18 в. АН стала центром рус. науки и заняла одно из первых мест среди академий всех стран. С нею связаны все значит. науч. открытия (в т. ч. мирового значения в обл. химии и физики) и деятельность крупнейших

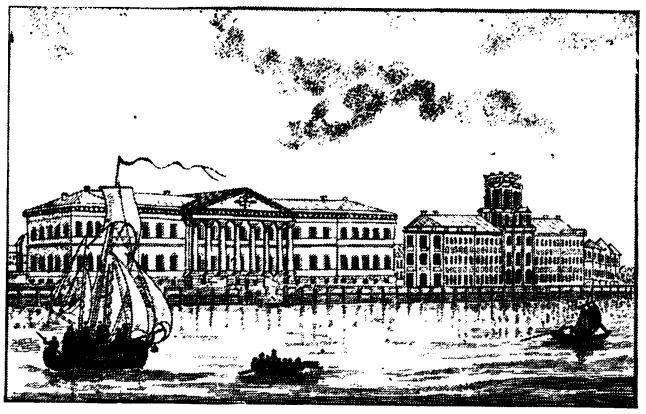

Здание Академии наук. Конец 18 в.

ученых России того времени. АН располагала хорошо оснащенными подсобными учреждениями: физич. кабинетом, химич. лабораторией, астрономич. обсерваторией, анатомич. театром, естественно-историч. музеем — Кунсткамерой, а также типографией и граверной палатой, механич. и оптич. мастерскими, инструмент. палатой, в к-рой работал изобретатель И. П. Кулибин, библиотекой и архивом.

Для изучения естеств. богатств страны, ее природы, населения, его быта и занятий АН предпринимала в 18 в. экспедиции, имевшие положит. значение. В 1727—30 в сев. р-нах Европ. России работали астрономич. экспедиции. Члены АН приняли активное участие во 2-й Камчатской экспедиции В. *Беринга*: С.П. Крашенинников составил «Описание земли Камчатки», Г. В. Штеллер и др. изучали быт и языки сибирских народов и т. д. Ломоносов разработал проекты географо-астрономич. экспедиций, к-рые осуществлялись после его смерти в 1768—74 под рук. П. С. *Палласа*, И. И. *Лепехина*, С. *Гмелина* и др. (см. *Академические экспедиции 1768—74*).

Для популяризации науч., в т. ч. исторических, знаний при АН читались публичные лекции, издавались на рус. яз. изложения науч. трудов, написанных на лат. яз., создавались учебники, переводились произв. иностр. писателей, в т. ч. франц. энциклопедистов. С 1728 при АН издавалась газ. «Санкт-Петербургские ведомости», науч.-популярные журналы: «Месячные исторические, генеалогические и географические примечания в Ведомостях», а в 1755—64 — «Ежемесячные сочинения...», в к-рых помещалось немало ист. и этнографич. материалов. С 1728 АН имела науч. орган «Комментарии...» («Commentarii Academiae scientiarum imperialis Petropolitanae», t. 1—14, 1728—51), в дальнейшем «Новые комментарии...» («Novi commentarii...», t. 1—20, 1750—76), «Акты...» («Acta Academiae...», t. 1—6, 1778—86), «Новые Акты...» («Nova Acta Academiae...», t. 1—15, 1787—1806), завоевавшие мировую известность. АН установила оживленные связи с иностр. науч. учреждениями и отдельными учеными. Почетными членами АН в 18 в. были: Х. Вольф, И. Бернулли, Р. Реомюр, П. Мопертюи, Ф. Вольтер, К. Линней, Ж. Д'Аламбер, Ж. А. Кондорсе и др. Ряд рус. академиков были членами иностр. академий (напр., Ломоносов — Шведской АН). В целях привлечения к науч. работе широкого круга образованных людей, не имевших возможности стать действит. членами АН, по предложению Ломоносова было введено звание чл.-корр. АН. Первым чл.-корр. в 1759 был избран П. И. *Рычков*, географ и историк Оренбургского края, в 80-х гг.— В. В. *Крестинин*.

Большое место в работе АН в 18 в. заняла ист. наука. В 20—30-х гг. ее представляли Г. *Байер* и Г. Миллер.

В. Н. *Татищев*, не состоявший членом АН, в 1739 передал в академию первонач. редакцию «Истории Российской». Ломоносов, как историк, в своих работах «Краткой Российской летописец с родословием» (1760) и «Древняя Российская история» (изд. 1766) боролся против *норманской теории*, одним из создателей к-рой был Байер. В 1748 в АН созданы Ист. департамент (хранил и обрабатывал мат-лы, собранные Камчатской экспедицией) и Ист. собрание (просматривало и обсуждало академич. работы по обществ. наукам). Большая заслуга принадлежит АН в собирании, хранении и опубликовании ист. источников. Мысль об издании рус. летописных источников появилась в АН еще в 1732, но из-за противодействия Синода начала осуществляться только с 60-х гг. 18 в. («Рус. летопись по Никонову списку» и др.).

Расцвет математич. и естеств. наук, наблюдавшийся в АН в сер. 18 в., сменился полосой упадка в 80-х и особенно в 90-х гг. Усиление реакции в стране, вызванное страхом господств. классов перед франц. бурж. революцией, наложило свой отпечаток и на АН. В состав АН не входили передовые образованные люди того времени: А. Н. *Радищев*, Н. И. *Новиков* и др., к-рых царизм подвергал жестоким преследованиям.

В 19 в. АН перестала быть единств. науч. центром в стране, хотя и продолжала вести ценные исследования. В результате науч. и популяризаторской деятельности АН образовались науч. об-ва, возникли ун-ты и др. уч. заведения, ставшие самостоят. науч. центрами. По уставу 1836 с дополнениями 1841 АН делилась на 3 отделения: 1) Физико-математическое, 2) Рус. языка и словесности и 3) Историко-филологическое. В 1-й пол. 19 в. были созданы отделившиеся от прежней Кунсткамеры самостоят. музеи: Азиатский, Ботанический, Минералогический, Антропологический (слившийся в 1879 с Этнографическим), к-рые стали зародышами будущих н.-и. академич. ин-тов. В 1866 в ведение АН была передана Гл. физич. обсерватория, осуществлявшая метеорологич. службу в стране. Печатными органами АН в 19 в. были «Ученые записки...» и «Известия...».

В 19 в. значительно расширились междунар. науч. связи АН (науч. поездки за границу, участие в междунар. конгрессах, избрание рус. ученых почетными членами мн. зарубежных академий и науч. об-в).

Членами АН в 19 — нач. 20 вв. были выдающиеся ученые — физики В. В. Петров, Э. Х. Ленц, Б. С. Якоби, Б. Б. Голицын, крупнейшие астрономы В. К. Вишневский и В. Я. Струве — основатель Пулковской обсерватории, ученые-химики с мировыми именами: А. М. Бутлеров, Н. Н. Зинин, Н. Н. Бекетов. Всемирную известность работами в области математики завоевали академики М. В. Остроградский и П. Л. Чебышев. Биологич. науки в АН представляли К. М. Бэр, А. О. Ковалевский и др. Работы акад. А. Н. *Веселовского* выдвинули рус. литературоведение на одно из первых мест в мировой науке. Всеобщее признание получили работы акад. В. В. *Бартольда* и акад. С. Ф. *Ольденбурга* по востоковедению, акад. А. А. *Шахматова* по филологии и летописанию.

Значит. успехи рус. бурж. историографии связаны прежде всего с именами акад. С. М. *Соловьева* и его ученика акад. В. О. *Ключевского*, в трудах к-рых собран, систематизирован и обобщен огромный фактич. материал. Крупным бурж. историком и источниковедом был акад. А.С. *Лаппо-Данилевский*. Изучением отечеств. историографии занимался в АН В. С. *Иконников*, ср.-век. историей — П. Г. *Виноградов*, вопросами гос. права—М. М. *Ковалевский*. Большое значение имели создание в АН кафедры византиеведения (акад. В. Г. *Васильевский*, Н. П. Кондаков, Ф. И. *Успенский*) и разработка вопросов славяноведения (И. В. *Ягич*, В. И. *Ламанский*). По инициативе АН и частных лиц в 19 в. были организованы *археографические экспедиции* для сбора ист. памятников. Активное участие в них принимал П. М. *Строев*.

К кон. 19 в. изменился социальный состав АН, академики в подавляющем большинстве принадлежали к привилегиров. сословиям. АН превращалась в замкнутое науч. учреждение. Теоретич. исследования отд. академиков были оторваны от практики. Президентами АН назначались высшие сановники или родственники царя. Пр-во бесцеремонно вмешивалось в дела АН, не ценило рус. ученых и всячески поощряло избрание в АН иностранцев; пыталось оторвать высший науч. орган страны от жизни и обществ. движения, не допустить проникновения в стены АН прогрессивных влияний. Результатом политики царизма явилось неизбрание академиками замечательных рус. ученых Н. И. Лобачевского, А. Г. Столетова, И. М. Сеченова, Д. И.Менделеева, К. А. Тимирязева и др. Большинство академиков по осн. вопросам поддерживало пр-во. Но в АН находились ученые, не одобрявшие действия властей. Таким был А. М. Бутлеров, боровшийся гл. обр. против засилья иностранцев в АН, в то время как за стенами ее оставались талантливые рус. ученые. В 1882 после забаллотирования Менделеева Бутлеров поставил в печати перед общественностью вопрос: «Русская или только императорская Академия наук в С.-Петербурге?».

На рубеже 19—20 вв. в связи с ростом революц. движения в России изменилась обстановка в АН. В период революции 1905—07 академики по ряду вопросов становились в оппозицию, хотя и робкую, к пр-ву. 17 академиков в 1905 подписались под «Запиской 342 ученых», в к-рой были изложены нужды и недостатки нар. образования. АН потребовала свободы печати, отмены предварит. цензуры, отказалась участвовать в цензуре книг, потребовала разрешения печати на укр. языке.

В 90-х — нач. 1900-х гг. произошло значит. обновление личного состава АН. В 1890—1917 было избрано 68 новых действит. членов (29 по 1-му отделению, 20 по 2-му, 19 по 3-му). В период 1-й мировой войны АН организовала Комиссию по изучению естеств. производит. сил страны (КЕПС) для мобилизации их на воен. нужды. В нее вошли В. И. Вернадский, А. П. Карпинский, И. П. Павлов, Н. С. Курнаков и др. академики. После Февр. революции в мае 1917 на заседании Общего собрания АН ее президентом был избран старейший академик,геолог с мировым именем А.П. Карпинский.

После Окт. революции наступил резкий поворот в деятельности АН. Небывало выросла сеть н.-и. учреждений, произошло колоссальное увеличение объема и изменилось направление науч. исследований, к-рые стали служить потребностям социалистич. строительства. В состав АН были избраны мн. выдающиеся ученые, достигшие больших науч. успехов еще до революции. Большое значение для АН имел написанный В. И. Лениным в апр. 1918 «Набросок плана научно-технических работ»; однако в первые годы Сов. власти существовал еще разрыв между теоретич. работами АН и практикой. Первыми учреждениями АН, осн. после Окт. революции, были Ин-т физико-химич. анализа (1918), Ин-т по изучению платины и др. благородных металлов (1918). В 20-е гг. возникли Физико-математич., Радиевый, Сейсмологич., Физиологич., Почвенный ин-ты, лаборатории биохимии и биогеохимии. Если до революции в АН было всего 5 лабораторий, 5 музеев, 1 ин-т, 2 обсерватории и 15 комиссий, то к концу 20-х гг. в состав АН входили 9 ин-тов, 3 лаборатории, 7 музеев, 20 комиссий.

Важнейшим событием в жизни АН было постановление ЦИК и СНК СССР от 27 июля 1925 «О признании

Российской академии наук высшим ученым учреждением СССР». По уставу 1927 АН была разделена на 2 отделения — математич. и естеств. наук и обществ наук.

Решит. перестройка деятельности академии для нужд нар. х-ва страны началась в 1929. В состав АН было избрано 42 новых академика. В выборах участвовала науч. общественность, к-рая выдвигала своих кандидатов. В числе избранных были: Г. М. *Кржижановский*, И. М. Губкин, А. М. Деборин, М. Н. *Покровский*, Н. М. *Лукин*, А. Н. Бах, В. А Обручев, Н. Д. Зелинский, С. А. Чаплыгин, Д. С. Рождественский, А. Е. Фаворский и ряд др. видных ученых. Во время выборов 1932 и в последующие годы АН пополнилась учеными, принимавшими непосредств. участие в социалистич. строительстве. Действит. членами АН стали И. Г. Александров, Г. О. Графтио, Б. Е. Веденеев, К. И. Шенфер, А. В. Винтер, И. П. Бардин, Н. Н. Семенов, С. И. Вавилов, О. Ю. Шмидт и др. В 1930 АН приступила к планированию науч. работ, составив первый в ее истории план исследований на 1931, а затем и на 2-ю пятилетку. В 1934 Президиум АН и большинство ведущих академич. учреждений были переведены в Москву. В 1935 в АН было организовано Отделение технич. наук (ОТН). К этому периоду относится возникновение ряда новых ин-тов: Математического им. Стеклова (1934), Физического им. Лебедева (1934), Физич. проблем (1934), Общей и неорганич. химии (1934), Органич. химии (1934), Горючих ископаемых (1934), Генетики (1933), Физиологии растений (1934), Микробиологии (1935), Биохимии (1935), Эволюционной морфологии (1936), Физиологии (1936), Теоретич. геофизики (1937), Автоматики и телемеханики (1939), Горного дела (1938), Машиноведения (1938), Металлургии (1938), Механики (1938), Мерзлотоведения (1939), Геологич. наук (1937), Истории материальной культуры (1937) и др. На базе Азиатского музея, Ин-та буддийской культуры, Тюркологич. кабинета и Коллегии востоковедов в 1930 был создан Ин-т востоковедения. В 1936 в АН были переданы ин-ты истории, философии, экономики, сов. строительства и права Коммунистич. академии. На базе Ин-та истории Комакадемии и академич. Историко-археографич. ин-та и Ин-та книги, документа и письма был создан Ин-т истории АН (1936).

В 1938 была утверждена новая структура АН. Все академич. учреждения входили в состав 8 отделений: Физико-математич., Химич., Геолого-географич., Биологич., Технич. наук, Экономики и права, Истории и философии, Литературы и языка. В 1954 Отделение истории и философии и Отделение экономики и права были реорганизованы в Отделение историч. наук и Отделение экономич., философ. и правовых наук. Высшим органом АН является общее собрание, в период между общими собраниями — Президиум, избранный общим собранием. Общее собрание избирает и президентов АН сроком на 5 лет. Президентами АН в сов. время были академики А. П. Карпинский (1917—36), В. Л. Комаров (1936—45), С. И. Вавилов (1945—51), А. Н. Несмеянов (1951—61). С 1961 президент АН — М. В. Келдыш. Во главе отделений стоят академики-секретари.

В 1932 АН организовала Дальневосточный, Закавказский и Уральский филиалы, а также Казахстанскую и Таджикскую базы. Это послужило основой для развития науч. центров в нац. республиках СССР. К 1941 в АН было уже 7 филиалов (Азербайджанский, Армянский, Казахстанский, Таджикский, Туркменский, Узбекский, Уральский) и 2 базы (Северная и Кольская). В 1941 была образована АН Грузинской ССР. В 1943 АН образовались в Армении и Узбекистане; в 1945— в Азербайджане, в 1946 — в Казахстане, Латвии, Эстонии, в 1951 — Таджикистане и Туркмении, в 1954— Киргизии, в 1960 — в Молдавии. Украинская АН была создана в 1919, Белорусская — в 1929, Литовская — в 1941. В 1960 в составе АН имелись следующие филиалы: Башкирский, Дагестанский, Казанский, Карельский, Кольский, Коми, Уральский. В 1957 создано Сибирское отделение АН, в составе которого: Вост.-Сибирский, Дальневосточный и Якутский филиалы. Совет по координации науч. деятельности АН союзных республик и филиалов АН СССР осуществляет координацию исследований, ведущихся в респ. академиях и филиалах АН.

В годы Вел. Отечеств. войны АН проводила большую работу по мобилизации ресурсов страны на нужды обороны. В 1941—42 были созданы спец. академич. комиссии: по мобилизации ресурсов Урала, Зап. Сибири и Казахстана, по мобилизации ресурсов Ср. Поволжья и Прикамья, комиссии по противотанковым средствам, военной географии, аэросъемки и маскировки, военно-санитарная и др. Подлинный героизм проявили ученые ленингр. учреждений АН, не прекращавшие исследований в суровых условиях блокады. Вкладом АН в дело обороны страны были успешно осуществленные исследования в области воен. акустики, получения жидких видов топлива из твердых, высокосортного авиабензина, смазочных масел, увеличения добычи нефти, получения новых твердых сплавов и сталей и мн. др.

Небывалый расцвет сов. науки в послевоен. период отразился и в быстром росте АН: в 1941 в АН было 147 учреждений, 120 акад., 182 чл.-корр., ок. 8 000 сотрудников (3 700 науч. работников), в 1945—178 учреждений, 142 акад. и 200 чл.-корр., в 1959 количество учреждений достигло 303, в 1960 в АН было 165 акад., 353 чл.-корр., работало св. 16 тыс. науч. работников. Печатная продукция АН выросла с 686 печатных листов в 1917 до 21517 печатных листов в 1958. АН издает 88 журналов, из них общеакадемические — «Вестник АН СССР», «Доклады АН СССР», «Известия АН СССР» в 9 сериях.

АН много сделала для подготовки высококвалифицированных науч. кадров через аспирантуру, организованную в АН в 1929. Количество аспирантов АН выросло с 69 в 1930 до 1 162 (в т. ч. 236 докторантов) в 1941, с 1 504 (в т. ч. 639 докторантов) в 1945 до 1 700 (в т. ч. 371 аспирант из стран нар. демократии) в 1959. Подготовка аспирантов для стран нар. демократии — одна из форм широких междунар. науч. связей АН.

Деятельность АН в сов. время ознаменовалась крупными науч. достижениями во всех областях науки. Еще в 1919 и 1920 большой вклад в изучение природных богатств страны внесли акад. П. П. Лазарев и А. Е. Ферсман. Крупные открытия в области математики совершили акад. И. М. Виноградов, С. Н. Бернштейн и др.; в области химии — акад. Н. Н. Семенов, В. И. Вернадский, Н. С. Курнаков, Н. Д. Зелинский, С. В. Лебедев, А. Н. Несмеянов, А. В. Топчиев; в области физики — акад. С. И. Вавилов, А. Ф. Иоффе, И. В. Курчатов, П. Л. Капица, Д. В. Скобельцын. Всемирно известно имя акад. И. П. Павлова. В области почвоведения успешно работали акад. К. К. Гедройц, В. Р. Вильямс, Л. И. Прасолов; акад. А. П. Карпинский, В. А. Обручев и Д. В. Наливкин много сделали в области геологии; В. А. Амбарцумян, В. Г. Фесенков — в области астрономии. Триумфом сов. ученых являются запуск искусств. спутников земли (первый спутник — 4 окт. 1957), ракеты на Луну, космич. кораблей и баллистич. ракет; осуществление первых в мире полетов человека в космос (12 апр. и 6—7 авг. 1961).

В Отделение ист. наук входят след. учреждения: *Институт истории*, *Институт народов Азии*, *Институт Африки*, *Институт археологии*, *Институт славяноведения*, *Институт этнографии* им. Н. Н. Мик-

лухо-Маклая, Архив, *Археографическая комиссия*, Лаборатория консервации и реставрации док-тов, Нац. к-т историков Сов. Союза, Научно-методич. совет по охране памятников культуры.

Сов. историки на основе марксистско-ленинской методологии, преодолев свойственный бурж. историографии эмпиризм, а также абстрактное социологизирование (М. Н. Покровский и др.), создали подлинно науч. ист. школу. Много нового внесли в ист. науку работы акад. Б. Д. *Грекова*, Ю. В. *Готье*, М. Н. *Тихомирова*, Б. А. *Рыбакова*, В. И. *Пичеты*, чл.-корр. С. В. *Бахрушина* и др. по социально-экономич. истории феодализма в России и по истории Киевской Руси; акад. Н. М. *Дружинина* по истории крестьянства в России; акад. М. В. *Нечкиной* о движении декабристов; акад. А. М. *Панкратовой* по истории рус. пролетариата; акад. И. И. *Минца* по истории Октябрьской революции; чл.-корр. М. П. Кима по истории сов. общества. Большой вклад внесли сов. исследователи в изучение всеобщей истории. Акад. А. И. *Тюменевым* созданы крупные труды по истории древнего мира; акад. В. В. *Струве* — по истории Др. Востока; истории зап.-европ. средневековья посвящены исследования акад. Е. А. *Косминского* и С. Д. *Сказкина*; истории нового времени — работы акад. Е. В. *Тарле* и акад. В. П. *Волгина*. Под ред. акад. В. П. *Потемкина* создана «История дипломатии». Во главе с акад. Е. М. Жуковым осуществляется работа над созданием 10-томной «Всемирной истории». Вышли в свет «Очерки по истории СССР», «История Москвы», «Очерки истории Ленинграда», подготовленные большими авторскими коллективами. Ин-т этнографии издает серию «Народы мира», выпустив такие труды, как «Народы Африки», «Народы Сибири» и др. Выпущено большое количество учебников для высшей школы (по истории СССР, Древнему миру, ср. векам, новому времени). Были изданы важные ист. документы. Осуществлено новое академич. издание «Русской правды» под ред. акад. Б. Д. Грекова, опубликованы док-ты о воссоединении Украины с Россией, серия док-тов о революции 1905—07, издается серия док-тов по истории Окт. революции. Отделение Ист. наук АН в наст. время издает ист. журналы: «Вопросы истории», «История СССР», «Вестник древней истории», «Исторический архив», «Новая и новейшая история», «Советская археология», «Советская этнография», «Проблемы востоковедения», «Современный Восток».

28 марта 1959 был утвержден новый устав АН, в к-ром говорится: «Академия наук СССР осуществляет научные исследования, способствующие подъему всех отраслей науки в СССР. Академия наук своими научными исследованиями и всей своей деятельностью активно участвует в построении коммунистического общества в СССР, помогает делу защиты социалистических завоеваний трудящихся и укрепления мира во всем мире».

Академики Академии наук (1725—1960). Историки и ученые смежных дисциплин, занимавшиеся историей (в скобках указана дата избрания в АН): М. В. Ломоносов (1742). История и этнография: Г. Ф. Миллер (1725), И. Э. Фишер (1732), А. Л. Шлецер (1762), И. Г. Стриттер (1779), Ф. И. Круг (1805), А. Х. Лерберг (1807), А. М. Шегрен (1829), Н. Г. Устрялов (1837), А. А. Куник (1844), Н. В. Калачов (1883), Н. Ф. Дубровин (1887), В. Г. Васильевский (1890), А. С. Лаппо-Данилевский (1899), В. О. Ключевский (1900), Ф. И. Успенский (1900), М. А. Дьяконов (1905), В. С. Иконников (1914), П. Г. Виноградов (1914), Е. Ф. Карский (1916), С. Ф. Платонов (1920), М. М. Богословский (1921), В. П. Бузескул (1922). Политика, политическая экономия и статистика (историки-экономисты): А. К. Шторх (1804), К. Ф. Герман (1805), П. И. Кеппен (1837), К. С. Веселовский (1852), В. П. Безобразов (1864), И. И. Янжул (1895), П. Б. Струве (1917). Юриспруденция: Ф. Г. Штрубе-де-Пирмонт (1738). Литература и древности греческие и римские: Г. З. Байер (1725), П. В. Никитин (1888), В. В. Латышев (1893), В. К. Ернштедт (1893), Н. П. Кондаков (1898), А. В. Никитский (1917), М. И. Ростовцев (1917), М. Н. Сперанский (1921). Разряд восточных древностей: Х. Д. Френ (1817), Ф. Ф. Шармуа (1832), М. И. Броссе (1838), Б. А. Дорн (1839), В. В. Вельяминов-Зернов (1858), В. Р. Розен (1879), В. В. Радлов (1884), В. П. Васильев (1886), С. Ф. Ольденбург (1900), П. К. Коковцев (1903), Н. Я. Марр (1909), В. В. Бартольд (1913), Б. А. Тураев (1918), Ф. И. Щербатской (1918), И. Ю. Крачковский (1921). Отделение рус. языка и словесности. История литературы. История древней литературы, филология: И. А. Борисов (Иннокентий) (1841), М. Т. Каченовский (1841), П. Г. Бутков (1841), А. Х. Востоков (1841), К. И. Арсеньев (1841), А. И. Михайловский-Данилевский (1841), М. П. Погодин (1841), Я. И. Бередников (1841), П. М. Строев (1841), В. А. Поленов (1842), И. И. Срезневский (1849), М. П. Булгаков (Макарий) (1854), Я. К. Грот (1855), Ф. И. Буслаев (1860), П. П. Пекарский (1864), А. Ф. Бычков (1866), С. М. Соловьев (1872), М. И. Сухомлинов (1872), А. Н. Веселовский (1877), И. В. Ягич (1880), Н. А. Лавровский (1890), Н. С. Тихонравов (1890), К. Н. Бестужев-Рюмин (1890), А. А. Шахматов (1894), А. Н. Пыпин (1898), И. Н. Жданов (1899), В. И. Ламанский (1900), А. И. Соболевский (1900), Е. Е. Голубинский (1903), Н. П. Дашкевич (1907), В. М. Истрин (1907), В. Ф. Миллер (1911), В. Н. Перетц (1914), Н. К. Никольский (1916), И. С. Пальмов (1916), Я. И. Смирнов (1917).

Отделение исторических наук (с 1925): Н. П. Лихачев (1925), С. А. Жебелев (1927), Е. В. Тарле (1927), Н. И. Кареев (1929), В. М. Алексеев (1929), М. С. Грушевский (1929), М. К. Любавский (1929), Д. М. Петрушевский (1929), М. Н. Покровский (1929), Н. М. Лукин (1929), В. П. Волгин (1930), М. А. Савельев (1932), А. И. Тюменев (1932), Б. Д. Греков (1935), И. А. Орбели (1935), В. В. Струве (1935), Ю. В. Готье (1939), И. А. Джавахишвили (1939), Е. М. Ярославский (1939), Р. Ю. Виппер (1943), И. Э. Грабарь (1943), В. П. Потемкин (1943), С. Б. Веселовский (1946), Е. А. Косминский (1946), И. М. Майский (1946), И. И. Минц (1946), В. И. Пичета (1946), П. Н. Поспелов (1953), Н. М. Дружинин (1953), А. М. Панкратова (1953), М. Н. Тихомиров (1953), М. В. Нечкина (1958), Б. А. Рыбаков (1958), Е. М. Жуков (1958), О. В. Куусинен (1958), С. Д. Сказкин (1958). Философские, экономические и правовые науки: С. Г. Струмилин (1931), В. В. Адоратский (1932), Я. А. Манандян (1939), Ф. А. Ротштейн (1939), С. Н. Джанашиа (1943).

Лит.: Ленин В. И., Соч., 4 изд., т. 27, с. 288—89; Пекарский П. [П.], История имп. АН в Петербурге, т. 1—2, СПБ, 1870—73; Модзалевский Б. Л., Список членов имп. АН 1725—1907, СПБ, 1908; Князев Г. А. и Кольцов А. В., Краткий очерк ист. АН СССР, 2 изд., М. — Л., 1957; Академия наук СССР. Очерки по истории АН СССР (АН СССР 220 лет), М. — Л., 1945 (серия кн. по отд. отраслям науки); Топчиев А. В., Строительство коммунизма и наука, М., 1957; История Академии наук СССР, т. 1 (1724—1803), М. — Л., 1958.

Г. А. Князев, А. В. Кольцов. Ленинград; *Б. В. Левшин.* Москва.

АКАЙВА́ША — упоминаемый в надписях егип. фараона Мернепте один из «народов моря», напавших на Египет в сер. 13 в. до н. э. По-видимому, тождествен гомеровским *ахейцам* (точка зрения франц. ученого Э. де Руже) и хеттской *Ахияве* (нем. хеттолог Ф. Зоммер

без достаточных оснований высказывается против этих отождествлений).

Лит.: Albright W. F., The vocalization of the Egyptian syllabic orthography, New Haven, 1934, p. 34; Sommer F., Ahhijavā und kein Ende?, «Indogermanische Forschungen», 1937, Bd 55, H. 3/4, S., 288—90.

В. В. Иванов. Москва.

АКА́ЛИ — наиболее известное поселение эпохи неолита, бронзы и раннего железа (3—1-е тыс. до н. э.) в Эст. ССР, на зап. побережье Чудского оз., на берегу р. Акали. Открыто в 1937, раскапывалось в 1938, 1939, 1949—52. Вследствие повышения уровня р. Акали поселение постепенно перемещалось вверх по склону холма, на к-ром оно было расположено. Для А. характерны различные типы глиняной посуды. Древнейший представлен керамикой т. н. нарвского типа, за к-рой следует типичная и поздняя ямочно-гребенчатая, шнуровая, текстильная, штрихованная и наиболее поздняя гладкостенная керамика. Найдены кам. топоры и долота. В древнейшей части поселения сохранились также орудия из кости.

Лит.: Янитс Л. Ю., Поселения эпохи неолита и раннего металла в приустье р. Эмайыги, Тал., 1959.

Л. Ю. Янитс. Таллин.

АКА́ЛИ (от пенджабск. акал — бессмертный) — орден воинов-профессионалов у *сикхов* Пенджаба, возникший в 17 в. и выступавший за чистоту *сикхизма*. В 19 в. А. боролись за возвращение сикхской общине ее земель и доходов, присвоенных настоятелями сикхских храмов — махантами. А. пользовались широкой поддержкой крестьян и ремесленников Пенджаба, мн. из к-рых являлись членами ордена. Движение А. явилось одной из религ. форм антифеод. выступлений крестьян Индии. Наибольший размах приняло в 1918—22. С самого начала оно было направлено также против поддерживавших махантов англ. властей. После 1922 движение А. утратило свой массовый характер.

Лит.: Singh K., The sikhs, L., [1953].

АКА́МБА, камба, — афр. народ, живущий в центр. части *Кении*. Числ. —800 т. ч. (1959). Язык относится к сев.-вост. группе *банту*. По преданию, А. пришли с Ю.-В., из р-на горы Килиманджаро. Нек-рые ученые считают, что это переселение произошло в 1-й пол. 18 в. В 1895 Брит. вост.-афр. компания объявила протекторат над территорией, населенной А. Позже их страна вошла в состав англ. колонии Кения. А. — земледельцы, а также скотоводы. Часть А. уходит на заработки в города и на плантации европейцев. А. — искусные резчики по дереву. Помимо традиц. религий — культа предков и веры в божество Нгай, у А. распространяется христианство.

Лит.: Исмагилова Р. Н., Таланова Е. В., Кения. Уганда, М., 1959; Lindblom G., The Akamba in British East Africa..., 2 ed., Uppsala, 1920; Middleton J., The central tribes of the North — Eastern Bantu (The Kikuyu..., and the Kamba of Kenya), L., 1953.

Р. Н. Исмагилова. Москва.

АКА́Н — народность, живущая в государстве *Гана*. Числ. — 3 500 т. ч. (1959). Язык относится к гвинейской группе, в Гане распадается на 4 гл. диалекта — ашанти, фанти, аквапим, аким. После 2-й мировой войны началось движение за создание единого лит. яз. Традиц. религия А. — анимизм, культ предков; широкое распространение получил католицизм. Этногенез А. еще не установлен. Нек-рые исследователи считают, что предки А. пришли с терр. ср.-век. гос-ва Ганы после нашествия альморавидов в 11 в. На этом основании б. англ. колония Золотой Берег, получив в 1957 (вместе с англ. подопечной терр. Того) независимость, стала называться Гана. В 18—19 вв. на терр. расселения А. шел процесс консолидации племен в единую народность. Возглавляли его *ашанти*, создавшие сильное централизов. гос-во (см. *Ашанти* государство). Однако консолидация была прервана в результате захвата терр. гос-ва Ашанти англ. колонизаторами. С нач. 20 в. и до 1957 вся терр. расселения А. находилась под англ. господством.

Лит.: Потехин И. И., Новое африканское гос-во — Гана. «СЭ», 1957, № 2; Balmer W. T., A history of the Akan peoples of the Gold Coast, L., [1925]; Danquah J. B., Gold Coast: Akan laws and customs and the Akin Abuaqua constitution, L., 1928; его же, The Akan claim to origin from Ghana, «West African Review», 1955, v. 26, № 338.

И. И. Потехин. Москва.

АКАРНА́НИЯ (Ἀκαρνανία) — гористая область в Ср. Греции. В кон. 1-го тыс. до н. э. входила в круг микенской культуры. В классич. время — одна из отсталых в социально-экономич. отношении областей Греции.

Лит.: Courby F. et Picard Ch., Récherches archéologiques à Stratos d'Acarnanie, P., 1924.

АКАТУ́ЙСКАЯ ТЮРЬМА́ — каторжная тюрьма в царской России. См. *Нерчинская каторга*.

АКБА́Р, Джелаль-ад-дин (1542—1605) — правитель Могольской империи в Индии с 1556. Упрочил власть Могольской династии и расширил путем завоеваний пределы гос-ва так, что они охватывали терр. от Балха на С. до р. Годавари на Ю. (включая Кашмир и нынешний Афганистан) и от моря на З. до моря на В. Династич. браками А. укрепил связи с раджпутскими княжествами, конница раджпутов стала основой армии А. В борьбе с сепаратизмом крупных феодалов провел ряд мер, ограничивших самовластие крупных *джагирдаров*, предпринял в 1574 попытку ликвидировать систему *джагиров* и вместо раздачи земли крупным военачальникам выплачивать им жалованье из казны, а сбор налога со всех земель поручить гос. чиновникам. Эта политика А. вызывала сопротивление мусульм. феодалов-джагирдаров. Стремясь достичь согласия между своими подданными в религ. сфере, А., в отличие от предыдущих мусульманских. правителей, стал выдвигать индусов на важные гос. посты. А. ввел новую религию «дин-и илахи» («божественную веру»), являвшуюся эклектич. смесью верований и обрядов, почерпнутых в осн. из ислама, индуизма, парсизма и джайнизма. Главой новой религии признавался А., соединивший в своем лице светскую и религ. власть. Последователи этой веры пользовались благоволением А., а после его смерти стали небольшой религ. сектой. А. был выдающимся гос. деятелем, любознательным (хотя и неграмотным) человеком, обладавшим блестящей памятью, смелым, способным военачальником.



Лит.: Антонова К. А., Очерки обществ. отношений и политич. строя Могольской Индии времен Акбара (1556—1605 гг.), М., 1952; Smith V. A., Akbar, the Great Mogul, Oxf., 1917.

К. А. Антонова. Москва.

АКБА́Р-ХАН (1818—47) — политич. деятель Афганистана, один из сыновей эмира *Дост Мухаммеда*. В период англо-афг. войны 1838—42 (см. *Англо-афганские войны*) возглавлял афг. войска, сражавшиеся против англ. армии Эльфинстона, руководил осадой Джелалабада. А.-х. сыграл важную роль в объединении разрозненных сил афг. повстанцев. После изгнания англ. войск выступил за проведение Афганистаном независимой политики.

Лит.: Бабаходжаев М. А., Борьба Афганистана за независимость (1838—1842), М., 1960; Ришгия С. К., Афганистан в XIX в., пер. с перс., М., 1958.

АК-БЕШИ́М — городище в Чуйском р-не Кирг. ССР. Открыто в 1894 В. В. *Бартольдом*, к-рый предположительно отождествил его с Баласагуном, столицей караханидского гос-ва (см. *Караханидов государство*) в 10—12 вв. Городище состоит из шахристана с цита-

делью, укрепленного рабада и «длинных стен», ограждающих округу. В гор. комплекс входит и Малый А.-Б. (крепость к С.-З. от городища). В 1938—40 А.-Б. обследовал и частично раскапывал А. Н. Бернштам. В 1953—54 Л. Р. Кызласов установил 4 строит. периода в культурном слое шахристана (5—10 вв.). В рабадах исследованы памятники 6—8 вв. По археологич. данным, городская жизнь на месте А.-Б. прекратилась в 10 в., а поэтому снято отождествление его с Баласагуном.

Лит.: Бартольд В. В., Отчет о поездке в Ср. Азию с научною целью. 1893—94 гг., СПБ, 1897, Тр. Семиреченской археологич. экспедиции. «Чуйская долина». Сост. под рук. А. Н. Бернштама, М. — Л., 1950 (МИА, № 14); Кызласов Л. Р., Археологич. исследования на городище Ак-Бешим в 1953—54, в кн.: Тр. КАЭЭ, т. 2, М., 1959; Кожемяко П. Н., Раннесредневековые города и поселения Чуйской долины, Ф., 1959. *Л. П. Заблин.* Москва.

АКВИЛЕ́Я [Aquileia] (Италия) — в древности город в стране *венетов*; в 181 до н. э. римлянами здесь была осн. колония. До разрушения Аттилой в 452 н. э. была центром торговли янтарем и складочным местом на путях, шедших из Италии на С. и на Балканский п-ов. Из прилежащих к А. территорий образовалась Аквилейская патриархия (автономный церк. округ, упразден в 1751). С 1421 А. после многовековой борьбы подпала под власть Венеции, из-за конкуренции к-рой все более теряла значение гор. поселения и превратилась в малонаселенную деревню (у славян — Воглей). В 1809—1918 принадлежала Австрии. В А. — остатки рим. сооружений, в археологич. музее — богатое собрание рим. древностей. В базилике (11 в., построена на месте более древней) — ценные мозаики, резьба по мрамору.

АКВИ́ЛИЙ МА́НИЙ (Manius Aquilius) — рим. политич. деятель, консул в 101 до н. э. Подавил 2-е Сицилийское восстание рабов (104—101 до н. э.). В 90 был послан на Восток, где участвовал в развязывании войны и в воен. действиях против *Митридата VI Евпатора*; в 88 римляне были разбиты, А. М. попал в плен и был убит (глотка А. М. была залита расплавленным золотом).

АКВИ́НК (Aquincum) — город рим. времени (10 до н. э. — 409 н. э.). Руины А. расположены в предместье Будапешта (Венгрия). Коренное население А. — кельто-иллирийское племя эрависков. С организацией рим.

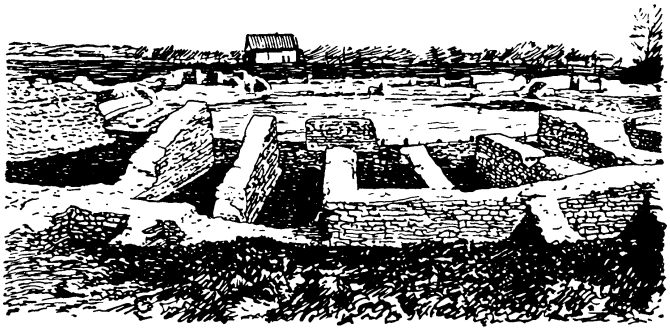

Амфитеатр в Аквинке.

пров. Паннонии в 12—10 до н. э. А. — место пребывания рим. воинских частей, а с 107 н. э. — гл. город Ниж. Паннонии. Планомерные раскопки А. начаты ок. 1775 и продолжаются с перерывами до наст. времени. А. как группа поселений состоял из 4 частей. 1) Поселение — центр эрависков на горе Геллерт и окрестностях (1 в. н. э.). Открыты остатки жилых домов, расписная керамика, монеты эрависков. 2) Рим. укрепленный лагерь (еще не раскопан). 3) Примыкавший к лагерю воен. или лагерный город — канаба (canabae), в к-ром жили торговцы, врачи, ремесленники и др., обслуживавшие легион. Открыты амфитеатр, здание торг. назначения, дома офицеров легиона со стенной росписью, подпольной отопительной системой и ваннами. 4) Рим. гражд. город, население к-рого составляли рим. граждане, земле- и рабовладельцы, торговцы, переселившиеся из других областей империи, и отчасти местное иллиро-кельтское население. В городе открыты остатки общественных и частных бань, амфитеатр на 7—9 т. ч., гончарный квартал, мясной ряд, частные дома, храмы, водопровод. Важнейшим археологическим памятником А. является раскопанный в 1951—1955 дворец наместника Ниж. Паннонии с замечательными мозаичными полами.

Лит.: Kuzsinszky V., Aquincum. Ausgrabungen und Funde, Bdpst, 1934; Szilágyi J., Aquincum, Bdpst, 1956. *Ю. К. Колосовская.* Москва.

АКВИТА́НИЯ (Aquitania) — часть *Галлии* между Луарой (при Цезаре — между Гаронной) и Пиренеями; первоначально была населена иберами, а затем и кельтами. Завоеванная Цезарем (56 до н. э.), стала римской провинцией. В начале 5 в. А. захватили вестготы, основавшие в 419 Тулузское королевство вестготов (с центром в г. Тулузе), включившее и часть Испании. После битвы при Вуйе (Vouillé; ок. Пуатье) в 507 А. отошла к Франкскому королевству; ок. 670 в А. утвердились герцоги, власть к-рых была сломлена лишь Карлом Великим (769). Слабо германизированная А. (без Гаскони) стала вассальным королевством Каролингов (781—877), затем снова герцогством, из которого в период феод. раздробленности выделились

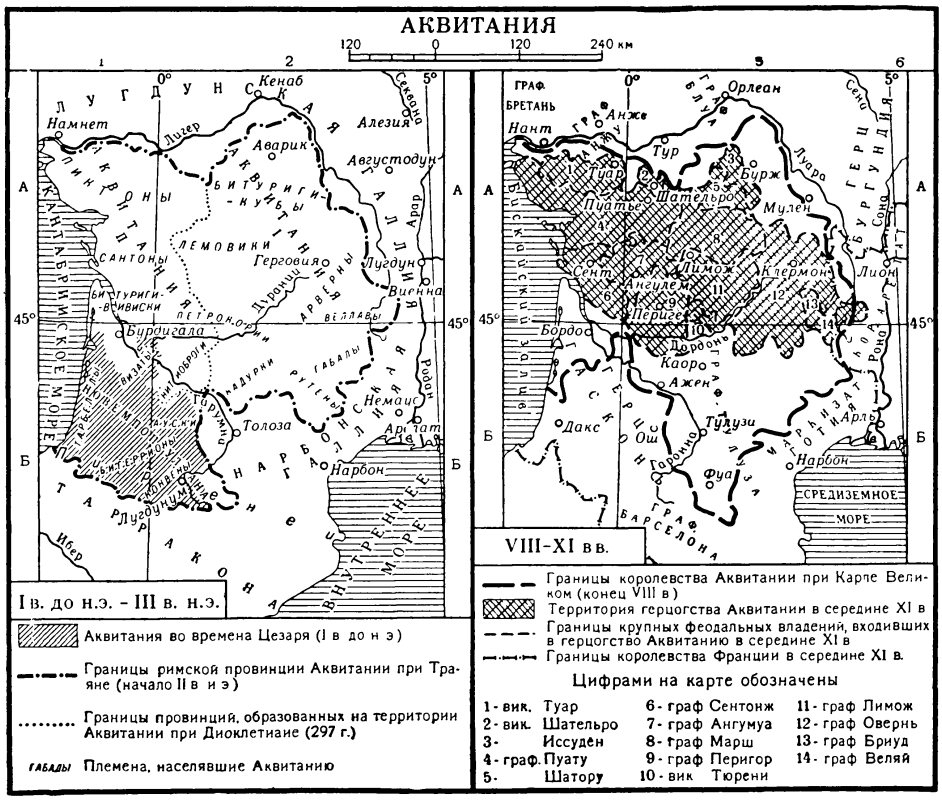

графство Тулузское и Септимания; досталось графам Пуату, присоединившим в 1058 и Гасконь. Наследница последнего герцога А. — Алиенора в 1137 вышла замуж за франц. короля Людовика VII, а после развода с ним в 1152 — за Генриха Плантагенета (с 1154 — англ. король Генрих II). В 1259 (Парижский договор) было признано, что А. — владение англ. королей. Затем А. была воссоединена с Францией (окончательно в 1453). Социально-экономич. развитие А. в раннее средневековье характеризуется сохранением крестьян-аллодистов, недоразвитыми формами серважа, влиятельностью богатых городов (гл. обр. Тулузы и *Бордо*). Постепенно термин А. был вытеснен термином Гиень (для части терр. бывшей А).

Лит.: Bémont Ch., La Guyenne pendant la domination anglaise. 1152—1453, L., 1920.

А́КВЫ СЕ́КСТИЕВЫ (лат. Aquae Sextiae — Секстиевские воды) — др.-рим. селение севернее Массилии (ныне г. Экс во Франции, близ Марселя). Летом 102 до н. э. рим. армия Мария (ок. 30—40 т. ч.) в войне с тевтонами, несмотря на численное превосходство противника, разгромила их в сражении у А. С., дав отпор первой волне вторжения «варваров».

Лит.: Разин Е. А., История воен. иск-ва, т. 1, М., 1955, с. 349—51.

А́ККА — город в гос-ве Израиль, на побережье Средиземного м. В древности — Акко, крупный торг. центр Юж. Финикии, у бухты того же назв. Впервые упоминается в 15 в. до н. э. в *Анналах Тутмоса III* и *Тель-эль-Амарнском архиве*. В А. изготовлялись пурпур и стекло. В 8—4 вв. до н. э. город принадлежал Тиру, в 3 в. до н. э. подчинился Птолемеям и был переименован в Птолемаиду (Ptolemaïs), во 2 — нач. 1 вв. до н. э.— Селевкидам, а с 63 до н. э. — Риму. В 1104—1187 и 1191—1291 А. находился в руках крестоносцев. В 1799 город А. (Сен-Жан-д'Акр, Saint-Jean-d'Acre) выдержал 3-месячную осаду армии Наполеона Бонапарта, к-рая вынуждена была отступить.

АККА́Д, Агаде,— город (позднее и область) на С. Юж. Двуречья, близ Сиппара (совр. Абу-Хабба на Ю.-З. от Багдада), один из древнейших центров семитич. населения Вавилонии. Точное местоположение А. неизвестно. Ок. 2360 до н. э. стал столицей огромной державы Саргона древнего (Аккадского). Назв. города А. перешло затем и на всю сев. область Юж. Двуречья. Вавилонские цари именовали себя царями Шумера и Аккада, подразумевая под последним не город А., а всю область. Находясь в самом узком месте Двуречья, А. стал центром пересечения речных и караванных торг. путей, ведших с С. на Ю. (от Армении к Персидскому зал.) и с В. на З. (от Иранского нагорья к Средиземному м. и в М. Азию). Держал в своих руках торговлю обширного р-на, снабжая шумерийский юг необходимым сырьем. Это сыграло огромную роль в ранней семитизации шумерийского юга. Ок. 2200 до н. э. А. разгромили *гутии*. В дальнейшем А. утратил былое значение и гл. центром Юж. Двуречья стал Вавилон.

Лит.: Thureau-Dangin F., Die sumerischen und akkadischen Königsinschriften, Lpz., 1907; Meissner B., Babylonien und Assyrien, Bd 1, Hdlb., 1920.

Л. А. Лишин. Ленинград.

АККЕРМА́НСКАЯ КОНВЕ́НЦИЯ 1826 — рус.-тур. соглашение; подписано в г. Аккермане (ныне г. Белгород-Днестровский Одесской обл.) 25 сент. (7 окт.) от России М. С. *Воронцовым* и А. И. Рибопьером, от Турции — Хади-эфенди и Ибрахимом-эфенди. Нарушение Турцией свободы торг. судоходства в зоне черноморских проливов и пунктов *Бухарестского мирного договора 1812*, касавшихся Сербии и Дунайских княжеств, выступление России в поддержку боровшихся за свою независимость греков обострили в сер. 20-х гг. 19 в. рус.-тур. отношения. 5 (17) марта 1826 Николай I подписал ультимативную ноту [вручена тур. пр-ву 24 марта (5 апр.)], предлагавшую Турции выполнить условия Бухарестского мира о самоуправлении Сербии, вывести войска из Молдавии и Валахии и выделить уполномоченных для заключения нового соглашения. 22 апр. (4 мая) тур. пр-во сообщило о принятии требований России. Переговоры начались в июле 1826. Тур. дипломатия стремилась затянуть их, рассчитывая на первоначальные успехи Ирана в войне с Россией (1826—28). Но решит. действия рус. представителей, известие о разгроме иран. армии под Шамхором и Ганджой (сент. 1826) заставили Турцию, не готовую к войне, подписать А. к.

А. к. подтверждала условия Бухарестского договора 1812 и уточняла его отдельные положения. Турция признавала переход к России Сухума, Редут-Кале и Анакрии и предложенную Россией разграничит. линию по Дунаю. За полтора года Турция обязывалась выплатить по всем исковым требованиям рус. подданных, предоставить рус. торг. судам право свободного плавания в тур. водах, а рус. купцам — право беспрепятственной торговли на всей терр. Турции. В Дунайских кн-вах в 6-месячный срок восстанавливалось внутр. самоуправление; предусматривался порядок назначения и смены господарей, к-рые назначались только из местных бояр и не могли быть отстранены без согласия России; оговаривалась численность тур. стражи и др. А. к. определяла принципы будущего устройства Сербии — независимость внутр. управления, возвращение отобранных у нее округов, объединение всех податей в единую повинность и др. А. к. имела большое значение в закреплении влияния России на Бл. Востоке и в освобождении народов Балканского п-ова от тур. гнета.

Лит. см. при ст. *Адрианопольские мирные договоры.*

С. Б. Окунь. Ленинград.

АК-КОЮНЛУ́ (тюрк.— белобаранные, от ак — белый и коюн — баран, овца) — 1) Объединение кочевых племен тюрков-*огузов* в верховьях р. Тигра в 14—15 вв. 2) Стоявшая во главе этого объединения династия из ведущего племени байандыр. 3) Созданное тем же объединением в нач. 15 в. феод. гос-во. При *Узун-Хасане* [1453—78] А.-К. разгромили (1468) своего гл. врага — *Кара-Коюнлу государство*. Овладев Арменией, Азербайджаном, Ираком Арабским и Зап. Ираном и утвердив столицу в Тебризе (Тавризе), Узун-Хасан вел ряд неудачных войн с Османской империей. Воевал также с Грузией (1477). В 1489 — 97 предпринимались попытки проведения податной реформы, однако они не имели успеха из-за сопротивления феодалов. В нач. 16 в. гос-во А.-К. было разгромлено *кызылбашами* во главе с шахом *Исмаилом I* Сефевидом.

Источн.: Travels to Tana and Persia, by J. Barbaro and A. Contarini. A narrative of Italian travels in Persia, in the fifteenth and sixteenth century. Transl. from Italian. Hakluyt Society, № 49, L., 1873.

Лит.: Сб. статей по истории Азербайджана, в. 1, Баку, 1949 (см. статьи И. П. Петрушевского, с. 144—52, 153—211); Minorsky V., The Aq-Qoyunlu and land reforms, «Bull. of the School of Oriental and African studies of London University», 1955, v. 17, pt 3.

И. П. Петрушевский. Ленинград.

А́ККРА (Accra) — город в Зап. Африке, на побережье Гвинейского зал., столица гос-ва Гана. 208 т. ж. (1957, оценка). А. — порт и центр междунар. авиалиний. Рыбоконсервные з-ды, судоремонтные верфи. Ун-т (с 1948). Первоначально — поселение одного из племен га; осн. не раньше 16 в. Ок. 1600 стала столицей федерации племен га. С появлением на Гвинейском побережье европ. купцов превратилась в важный торг. центр, за обладание к-рым длит. время шла борьба между племенами га, аким, акваим и ашанти. В 1850 включена в пределы англ. колонии Золотой Берег. В 1876 англ. колониальные власти Золотого Берега пере-



Город Аккра.

несли свою резиденцию из Кейп-Коста в А. После ликвидации колониального статута Золотого Берега в 1957 А. — столица независимого государства Ганы.

А́ККРСКАЯ КОНФЕРЕ́НЦИЯ НАРО́ДОВ А́ФРИКИ 1958 — см. в ст. *Конференции народов Африки.*

А́ККРСКАЯ КОНФЕРЕ́НЦИЯ НЕЗАВИСИМЫХ ГОСУДА́РСТВ А́ФРИКИ 1958 — см. в ст. *Конференции независимых государств Африки.*

АККУЛЬТУРА́ЦИЯ (англ. неологизм — acculturation, от лат. ad—к и cultura—образование, развитие)— процесс восприятия одним, обычно культурно менее развитым, народом или к.-л. его частью к.-л. элементов материальной или духовной культуры или всей культуры другого народа, обычно культурно более развитого. Термин «А.» введен в науч. обиход в 30-х гг. 20 в. социологами и этнографами США в связи с изучением совр. культуры амер. индейцев. В годы 2-й мировой войны этнографы США активно изучали также А. колониальных народов Азии, Африки и особенно Океании; после войны проблема А. заняла видное место в работах этнографов и социологов Индии и особенно Лат. Америки, т. е. в странах, где в процесс нац. консолидации активно вовлечены многочисл. группы населения, имеющие разное происхождение и находящиеся на разных ступенях культурно-ист. развития. Изучение процессов А. оказывает положит. влияние на бурж. этнографию и социологию, т. к. при этом неизбежен ист. подход к культуре изучаемых народов. В свете исследований по А. особенно очевидна теоретич. несостоятельность ученых, отрицающих возможность плодотворного культурного обмена между различными народами и расами. В то же время нек-рые реакц. бурж. ученые пытаются объяснить процессы А., замалчивая или даже оправдывая нац. угнетение и насильств. ассимиляцию, к-рым подвергаются нац. меньшинства в капиталистич. странах и колониях.

В сов. лит-ре термин «А.» не получил самостоят. значения, хотя обозначаемые этим термином процессы культурного обмена и этнич. ассимиляции с успехом изучаются сов. этнографами.

Лит.: Herskovits M. J., Acculturation. The study of culture contact, N. Y., 1938; Beals R., Acculturation, в кн.: Anthropology today, Chi., [1953].

В. М. Бахта. Москва.

АКМО́ЛИНСК — город, с 26 дек. 1960 — центр Целинного края (до этого — центр Акмолинской обл.) Казах. ССР, на р. Ишим. Ж.-д. узел. 102 т. ж. в 1959. 20 марта 1961 переименован в *Целиноград.*

АКО́РА — раннефеод. афг. княжество, одно из первых гос. образований у афганцев; возникло в 16 в. у племени хаттак, заселявшего часть Пешаварской равнины и вост. Кохат на правобережье р. Инд. Основатель А.— малик Акор, вождь племени, получивший *джагир* от правителя Могольской империи *Акбара* за охрану важного караванного пути, пролегавшего через страну хаттаков. Наиболее известным из преемников малика Акора был *Хушхаль-хан* Хаттак (1613—89), возглавивший восстание против гнета Могольской империи. Неравная борьба закончилась поражением восставших. В 1739 А. признала власть *Надир-шаха* Афшара. В конце 1747 была включена в состав афг. державы *Дуррани.*

Лит.: Асланов М. Г., Нар. движение рошани и его отражение в афг. лит-ре XVI—XVII вв., «СВ», 1955, № 5; Рейснер И. М., Развитие феодализма и образование гос-ва у афганцев, М., 1954; Мухаммед Хаят-хан, Хаяти афгани, [Лахор, 1866/67].

Ю. В. Ганковский. Москва.

АКРО́ПОЛЬ (Ἀκρόπολις, от ἄκρος — верхний и πόλις — город) — возвышенная и укрепленная часть др.-греч. города. Как важный элемент города А. сложился уже в эгейское время (напр., А. в *Тиринфе*). Особенно прославлен А. в Афинах, образовавший в 5 в. до н. э. стройный ансамбль выдающихся произв. архитектуры и скульптуры. Древнейшие оборонит. стены А. в Афинах относятся еще ко 2-му тыс. до н. э. В 6 в. до н. э. здесь были созданы ряд построек (в т. ч. храм Гекатомпедон, на фронтоне к-рого помещалась ярко раскрашенная скульптура — поражаемый Зевсом змей Тифон) и статуи девушек (т. н. коры). В 480 до н. э. А. был разрушен персами. Впоследствии был отстроен заново. Вход на А. образовало здание Пропилей (437—432 до н. э., арх. Мнесикл), к к-рым примыкали помещение Пинакотеки и небольшой храм Ники Аптерос — Бескрылой победы (между 429 и 420 до н. э., арх. Калликрат). Гл. сооружение А.— храм Парфенон, построенный Иктином и Калликратом в 447—438 до н. э.; созданием скульптурной отделки (закончена в 432 до н. э.) руководил Фидий. Этот храм, замечательный совершенством архитектурного образа, объединяющий в себе черты дорич. и ионич. архитектурных орденов и украшенный скульптурой на темы борьбы греков с враждебными силами, прославляющей величие Афин, является вершиной греч. зодчества. Фидий создал статую Афины из золота и слоновой кости, находившуюся в Парфеноне, и бронзовую статую Афины Промахос, стоявшую на площади против Пропилей. Ансамбль А. завершает храм Эрехтейон (конец 5 в. до н. э.), отличающийся богатством и сложностью планировки и формы.

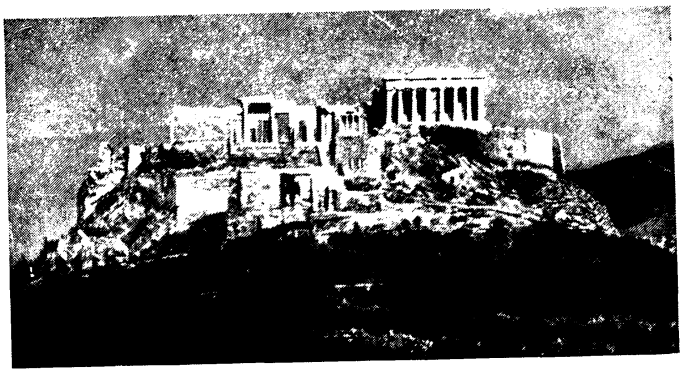

Современный вид Акрополя (Афины).

У юж. подножия А.— античные: Театр Диониса, Стоя Евмена и Одеон Ирода Аттика. В ср. века постройки А. подверглись разрушениям. Ныне на А.—археологич. заповедник, включающий здание музея, где хранятся материалы раскопок (статуи кор и др.). Въезд на А. заново обработан в 20 в. по проекту арх. Д. Пикиониса.

Лит.: Всеобщая история архитектуры, т 2, кн 1, М., 1949.

АКСАКА́Л (от тюрк. ак — белый и сакал — борода, т. е. белобородый старик) — у тюрк. народов при первобытнообщинном строе — глава рода, старейшина; с развитием феодализма — представитель патриархально-феод. знати. Позже А.— выборный староста, а также почтенный, уважаемый человек.

АКСА́КОВ, Иван Сергеевич (26. IX. 1823 — 27.I. 1886) — рус. публицист, славянофил. Вместе с братом К. С. *Аксаковым* и Ю. Ф. *Самариным* представлял т. н. «младших» *славянофилов*. Сын писателя С. Т. Аксакова. Окончил Петерб. уч-ще правоведения (1838—42). В 40-х гг. служил чиновником в Москве, Калуге, Астрахани, Бессарабии, Ярославле. С 1851 — в отставке. По поручению Рус. географич. об-ва изучал торговлю на Украине и написал «Исследование о торговле на украинских ярмарках» (1858). Служил (1855) добровольцем в ополчении во время Крымской войны. В 1858—78 играл руководящую роль в Моск. славянском к-те. В годы рус.-тур. войны 1877—78 организовал кампанию в поддержку юж. славян и получил огромную популярность. За речь А. в славянском к-те во время Берлинского конгресса 1878, содержавшую резкую критику царской дипломатии, был выслан из Москвы, а славянский к-т закрыт. В 70—80-е гг. А. связан с банками, был председателем совета Моск. об-ва взаимного кредита. Редактировал славянофильские издания: «Московский сборник» (40—50-е гг.), журн. «Русская беседа», газеты «Парус», «День» (1861—65), «Москва» (1867—68), «Русь» (1880—86).

А. был монархистом, отстаивал православие, стремился к решению слав. вопроса в великодержавно-шовинистич. плане; фактически проповедовал подчинение зарубежных славян царской России. В вопросах внутр. жизни России стремился противопоставить артельно-общинное «народное производство» развитию капитализма. В 50—60-х гг. выступал за бурж.-либеральные реформы, резко критиковал правительств. бюрократизм; позднее, особенно в 80-х гг., занимал консервативные позиции. Писал стихи, в к-рых пропагандировал славянофильские идеи.

Соч.: Соч., т. 1—7, М., 1886—87; Сб. стихотворений, М., 1886.

Лит.: Сб. ст., напечатанных в разных периодич. изд. по случаю кончины И. С. Аксакова, М., 1886; Дмитриев С., Славянофилы и славянофильство. Из истории рус. общественной мысли сер. XIX в., «Историк-марксист», 1941, № 1; Никитин С. А., Славянские комитеты в России в 1858—1876 гг., М., 1960; Венгеров С. А., Критико-биогр. словарь рус. писателей и ученых, т. 1, СПБ, 1889; Языков Д. Д., Литературная деятельность И. С. Аксакова, «ИВ», 1886, т. 24.

С. С. Дмитриев. Москва.

АКСА́КОВ, Константин Сергеевич (29. III. 1817—7. XII. 1860) — рус. литератор и историк, славянофил. Сын писателя С. Т. Аксакова. Окончил Моск. ун-т (1835). Входил в кружок Н. В. *Станкевича* и был гегельянцем. Ок. 1840 вместе с Ю. Ф. *Самариным* примкнул к кружку А. С. *Хомякова* и стал в 40—50-х гг. одним из наиболее видных славянофилов. Свои общественно-ист. взгляды выражал в ист. работах — «Об основных началах рус. истории» (1861), «Родовое или общественное явление был изгой?» (1850), «О древнем быте у славян вообще и у русских в особенности» (1852), «Семисотлетие Москвы» (1846), «Несколько слов о русской истории, возбужденных историею г. Соловьева. По поводу I тома» (1851), «Замечания на статью г. Соловьева „Шлецер и анти-историческое направление“» (1857), а также в стихотворениях («Возврат», «Петру», «Москва», «Безмолвна Русь» и др.) и в драматич. произведениях (особенно «Освобождение Москвы в 1612 году»). Свою ист. концепцию, опиравшуюся на романтич.-идеалистич. идеи славянофильства, А. противопоставлял взглядам С. М. *Соловьева*, К. Д. *Кавелина* и Б. Н. *Чичерина*. История России, по мнению А., принципиально отлична от истории др. стран Европы. Противопоставление двух гл. движущих сил истории — народа (земли) и государства (власти) — ведущая мысль А.: в Зап. Европе эти две силы незаконно смешались, народ стремился к власти и в борьбе возник конституц. строй; в России же народ и гос-во мирно сосуществовали («сила власти — царю, сила мнения — народу») вплоть до реформ Петра I, когда дворянство, интеллигенция оторвались от народа, гос-во начало теснить «землю». Народ, земля отождествлялись А. с общиной — основой всего обществ. строя Руси. Требования изучения внутр. жизни народа, его быта, культуры имели положит. значение, но понимание народа у А не выходило за пределы консервативно-романтич. философии славянофилов. Публицистич. выступления А. (записка «О внутреннем состоянии России», 1855, опубл. 1881; «Опыт синонимов. Публика — народ», 1857, и др.; мн. стихотворения, особенно «Свободное слово», 1853) содержали требования отмены крепостного права и нек-рых либерально-бурж. преобразований. А. выступал также как лит. критик.

Соч.: Полн. собр. соч., т. 1—3, М., 1861—80 (т. 1 — Соч. ист., 2 изд., М., 1889); Соч., т. 1, под ред. Е. А. Ляцкого, [П.], 1915 (самое полн. собр. стихотворений А.).

Лит.: Дмитриев С., Славянофилы и славянофильство. Из истории рус. общественной мысли сер. XIX в., «Историк-марксист», 1941, № 1; его же, Рус. общественность и семисотлетие Москвы, в сб.: ИЗ, кн. 36, 1951; История рус. критики, т. 1, М. — Л., 1958; Венгеров С. А., Передовой боец славянофильства Константин Аксаков, СПБ, 1912; Костомаров Н. И., О значении критических трудов Константина Аксакова по рус. истории, СПБ, 1861.

С. С. Дмитриев. Москва.

АКСЕЛЬРО́Д, Павел Борисович (1850—1928) — с.-д., один из лидеров партии меньшевиков. Учился в Киевском ун-те. В 70-е гг. — народник. В 1874 уехал за границу, где сотрудничал в газ. «Работник» и был одним из редакторов журн. «*Община*». В 1879 вернулся в Россию. После раскола «*Земли и воли*» примкнул к «*Черному переделу*». В 1880 эмигрировал в Швейцарию. В 1880—82 сотрудничал в «Вольном слове». В 1883 участвовал в образовании *Группы «Освобождение труда»*. В 1883—1903 написал ряд работ («Письмо к товарищам», 1884, «Рабочее движение и социальная демократия», 1885, «Ответ товарищу», 1887, «Письма к русским рабочим об освободительном движении пролетариата», 1889, и др.), в к-рых проявилась идеализация бурж. демократии и парламентской деятельности зап.-европ. с.-д. партий. Зародыши меньшевизма особенно заметны при оценке А. роли крестьянства и либеральной буржуазии в рус. бурж.-демократич. революции. В 1900 вошел в редакцию «*Искры*». После II съезда РСДРП (1903) А. стал одним из лидеров меньшевизма. В годы реакции — идейный вдохновитель *ликвидаторства*, один из активных деятелей 2-го Интернационала. Во время 1-й мировой войны — центрист. В 1917 — чл. исполкома Петрогр. совета, активно поддерживал бурж. Врем. пр-во. После Окт. революции — эмигрант; выступал за вооруж. интервенцию против Сов. России. Умер в Берлине.

Работы А., кроме указанных: «Die Entwickelung der sozial-revolutionären Bewegung in Russland», 1881; «Рабочий класс и революционное движение в России» (перевод статей из «Neue Zeit» и «Arbeiter Zeitung»), 1907; «Пережитое и передуманное», кн. 1, 1923.

Лит.: Справочный том к 4 изд. Соч. В. И. Ленина, ч. 2, М., 1956, с. 180—81; Переписка Г. В. Плеханова и П. Б. Аксельрода, т. 1—2, М., 1925; Группа «Освобождение труда», «Летописи марксизма», 1928, № 6.

Ю. З. Полевой. Москва.

АКСУ́М — город в Эфиопии, в 16 *км* к З. от Адуа, религ. центр, место коронации негусов. А. осн., видимо ок. сер. 1-го тыс. до н. э. переселенцами из Юж. Аравии и позднее стал столицей *Аксумского царства*. Раскопки древнего А., начатые в 1906 герм. археологами, продолжаются и ныне. Обнаруженные памятники свиде-

тельствуют о значит. уровне развития архитектуры в древнем А.: плотины, круглые и квадратные в плане жилые дома, обширные дворцы (Такха-Мариам); осо-

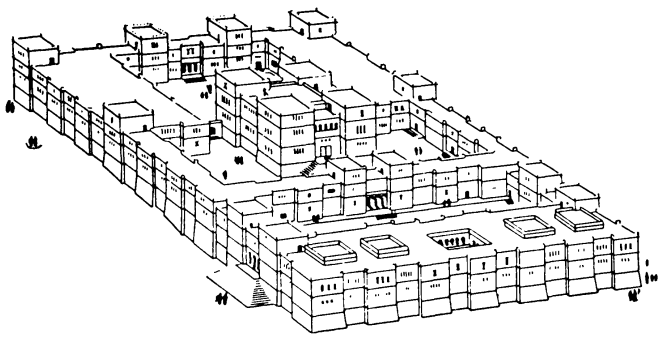

Дворец Такха-Мариам в Аксуме. Реконструкция.

бенно интересны надгробные стелы — обелиски в виде многоэтажных башен (выс. до 33 *м*).

АКСУ́МСКОЕ ЦА́РСТВО — рабовладельч. гос-во в сев. Эфиопии, названное по гл. городу *Аксуму*. Первые сведения об А. ц. относятся к 1 в. Выгодное положение на торг. путях из Индии и Вост. Африки в Средиземноморье обусловило экономич. подъем А. ц. С конца 3 века А. ц. достигает большого могущества. При царе Эзане (начало 4 в.) им была завоевана Нубия. В 4—6 вв., пользуясь поддержкой Византии, оно вело упорную борьбу с Химьяритским гос-вом за господство в Южной Аравии.

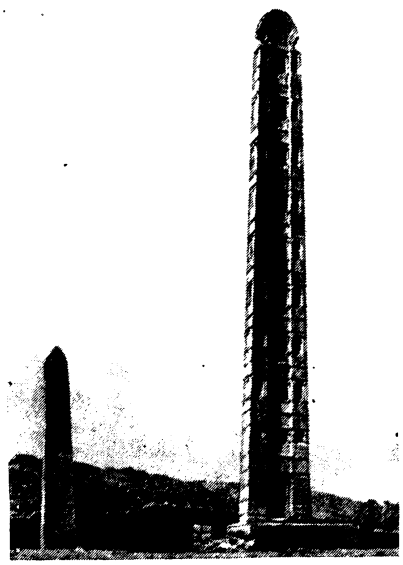

Обелиск-стела в Аксуме.

Аксумская культура тесно связана с южноарабской. До 4 в. цари А. ц. употребляли сабейское письмо и сабейский язык, в 3—4 вв. также греческий, а позднее —др.-эфиопский. В 4 в. в А. ц. проникло христианство, которое вело успешную борьбу с иудейством и закрепило визант. влияние. Захват Юж. Аравии персами (кон. 6 в.) и особенно образование Арабского халифата (7 в.), отрезавшего А. ц. от Средиземного м., привели к его политич. и культурному упадку и постепенному распаду.

Лит.: Тураев Б. А., История Др. Востока, т. 2, 3 изд., [Л.], 1936; Крачковский И. Ю., Введение в эфиоп. филологию, [Л.], 1955; Conti Rossini C., Storia d'Etiopia, pt. 1, Milano, 1928: Doresse J., L'empire du prêtre-Jean, v. 1, [P., 1957].

А. *Г. Лундин.* Ленинград.

«АКСЬО́Н ФРАНСЕ́З» («L'Action française», букв.— «Французское действие») — реакц. политич. орг-ция, возникшая во Франции в 1899 и организационно оформившаяся в 1905; под этим назв. существовала до 1944, опиралась на реакц. и националистич. круги военщины и аристократии. Выступала непримиримым врагом демократии и требовала восстановления во Франции монархии во главе с потомками *Бурбонов* и усиления роли церкви в делах гос-ва. В 1899—1907 издавала еженедельник «Action française», в 1908—44—газету того же названия. В 30-х гг. приняла явно фашист. характер. Ее руководством были созданы вооруж. отряды— «Королевские молодчики» («Camelots du roi»), принимавшие участие в фашист. путче 6 февр. 1934. В годы нем.-фашист. оккупации Франции (1940—44) существовала легально и активно поддерживала проводившуюся пр-вом *Петена* политику сотрудничества с оккупантами. После освобождения Франции в 1944 «А. ф.» формально была ликвидирована, а ее газета закрыта. Однако уже в 1946 она была фактически восстановлена. Возобновил выход и ее печатный орган под назв. «Aspects de la France et l'indépendance française». Вокруг газеты группируются крайне реакционные, профашистски настроенные элементы.

В. В. Загладин. Москва.

АКТ ОБ УСТРОЕ́НИИ ИРЛА́НДИИ (Act of settlement for Ireland) — закон, принятый 12 авг. 1652 англ. *Долгим парламентом* после подавления О. Кромвелем освободит. ирл. восстания 1641—52; санкционировал массовую конфискацию земель у ирл. населения. Согласно акту, участники восстания, отнесенные к 5 категориям «виновных», подлежали смертной казни, к 6-й категории — изгнанию, их владения конфисковывались. 7-я категория «виновных» (рядовые солдаты повстанч. армии, сложившие оружие) лишалась $^2/_3$ своих земель, 8-я (ирландцы, не участвовавшие в восстании, но и не проявившие «преданности» англ. гос-ву)— теряла $^1/_3$ владений. Проведение в жизнь А. об у. И., сопровождавшееся широкой зем. спекуляцией, укрепило основы господства «новых» лендлордов и верхушки англ. буржуазии, усилило контрреволюц. элементы и способствовало реставрации монархии в Англии в 1660.

Лит.: Энгельс Ф., Заметки к истории ирл. конфискаций, в кн.: Архив Маркса и Энгельса, т. 10, [М.], 1948; Законодательство англ. революции 1640—1660 гг., сост. Н. П. Дмитриевский, М. — Л., 1946; Англ. бурж. революция XVII в., т. 1—2, М., 1954; Prendergast J. P., The Cromwellian settlement of Ireland, [3 de.], Dublin, 1922.

«ACTA ET DIPLOMATA RES ALBANIAE MEDIAEAETATIS ILLUSTRANTIA» — публикация документов, относящихся к ср.-век. истории Албании. Состоит из 2 томов, изд. в Вене в 1913 и 1918 под ред. Л. Таллоци, К. Иречека и М. Шуфлая. В 1-м т. опубл. грамоты и др. юридич. док-ты Ватиканского, Венецианского, Дубровницкого и Неапольского архивов, относящиеся к периоду 344—1343. Док-ты 2-го т. охватывают 1344—1406. Снабженное хронологич. таблицами и обширными комментариями, издание до сих пор сохранило значение осн. источника по истории феод. Албании до 15 в.

АК-ТЕПЕ́ — древнеземледельч. поселение (открыто в 3,6 *км* к Ю.-З. от Ашхабада), одновременное с культурой *Анау* I-В—III-С (конец 5—2-я пол. 3-го тыс. до н. э.). Первоначально А.-т. было родовой деревней, затем селищем большой семейной общины, впоследствии— усадьбой малой семьи. Построенное из прямоугольного сырцового кирпича, с лощеной алебастровой штукатуркой стен и пола, жилище последнего периода имело 4 жилых комнаты, хоз. помещения, кухню, купальню и, по-видимому, домашнее святилище. Обитатели А.-т. занимались земледелием (зерновые и чечевица), виноградарством и скотоводством; пользовались бронз. орудиями, изделиями из алебастра и частично керамикой ремесл. произ-ва. Отдельные находки имеют аналогии в древних культурах Сев.-Вост. Ирана, типа Шахтепе II и *Гиссар* III.

Лит.: Тр. Ин-та ист., археологии и этногр. АН ТССР, т. 5, Ашх., 1959.

А. А. Марущенко. Ашхабад.

АКТИМО́НЫ (греч. ἀκτήμονες, от ἀ — отрицание и κτῆμα — имущество, богатство) — низшая податная категория крестьян в Византии в 11—12 вв. Известны из «Патмосской писцовой книги» — поместной описи 1073. Были малоземельными и не имели рабо-

чего скота, платили, как правило, лишь «подымное», были близки к разорившимся, или «элевтерам» (греч. ед. ч. ἐλεύθερος, букв. — свободный, здесь — свободный от податей, терминология 13—14 вв.). Иногда поднимались до положения полнонадельных (греч. ед. ч. ζευγαρατης, от ζευγαριον — парная упряжка быков).

Лит.: Успенский Ф. И., Акт отвода земли монастырю Богородицы Милостивой, О., 1896, с. 26—29; Безобразов П. В., Патмосская писцовая книга, в сб.: «Византийский временник», СПБ, 1900, т. 7; Ostrogorsky G., Pour l'histoire de la féodalité byzantine, Brux., 1954, p. 305. *М. М Фрейденберг.* Великие Луки.

АКТОН, Эктон (Acton), Джон Эмерик Эдуард Дальберг (Dalberg) (10. I. 1834—19. VI. 1902),— англ. либеральный историк и политич. деятель. В 1859 был избран в парламент, с 1869 — лорд. С 1895—проф. новой истории в Кембриджском ун-те. Идеалист по мировоззрению, ревностный католик, А. считал главным в ист. процессе развитие идей, осн. на религ. верования. А. — защитник конституц. монархии и умеренных реформ (выступал за введение *гомруля* для Ирландии). Автор мн. работ по различным проблемам средневековья и новой истории, печатавшихся в периодич. изданиях и объединенных впоследствии в сб. «История свободы и другие этюды» («History of freedom and other essays», 1907), «Исторические этюды и исследования» («Historical essays and studies», 1907), «Свобода и власть» («Essays on freedom and power», 1956), «Церковь и государство» («Essays on church and state», 1953). Разработал план «Кембриджской новой истории» («The Cambridge modern history»), 1-й том к-рой вышел в свет в 1903.

Лит.: Himmelfarb G., Lord Acton. A study in conscience and politics, L., 1952; Butterfield H., Lord Acton, [L.], 1948; Kochan L., Acton on history, L., 1954.

АКТЫ исторические — документы, в к-рых в форме определенных юридич. норм зафиксированы экономич. или политич. сделки, договоры между частными лицами; частным (юридич. или физич.) лицом и гос-вом; между гос-вами; церковью и гос-вом. Один из важнейших типов документальных ист. источников. Термин «А.» условен. Произошел от лат. «actum» (actum est — «совершено»), употреблявшегося в заключит. части др.-римских, а затем и ср.-век. офиц. документов (напр., «совершено в Риме» и т. п.). Поэтому в лит-ре термин «А.» часто используется в более широком смысле — для обозначения всех док-тов вообще, отличных от повествоват. (нарративных) источников, а особенно для док-тов законодательных (напр., законов, эдиктов, указов и т. п.). В бурж. *дипломатике* существуют формальные классификации А. (публичные и частные, светские и церковные, осведомительные и удостоверительные и т. п.). Сов. дипломатика классифицирует А. прежде всего в связи с их принадлежностью к различным этапам истории социально-экономич. отношений, выделяя на первое место А., закрепляющие права собственности на орудия и средства произ-ва (напр., А. феод. землевладения и х-ва — данные, купчие, меновые, жалованные, см. *Грамоты*). Вместе с тем внутри ист. классификации А. сов. дипломатика не отказывается от их деления на публично-правовые, т. е. правительств. происхождения, и частно-правовые, т. е. заключенные между частными лицами. А. и грамоты — понятия, частично совпадающие, но не покрывающие друг друга. В число А. входят лишь грамоты, имеющие договорное содержание, в то же время к А. относятся нек-рые источники, не являющиеся грамотами (например, мирные трактаты 19—20 вв. и др.).

Древнейшие из известных А.— шумерские купчие, написанные на глиняных табличках, восходят к 1-й четв. 3-го тыс. до н. э. (найдены в Лагаше и Шуруппаке). Сохранилось довольно значительное количество различных др.-греч. и особенно римских А. Первые зап.-европ. феод. А. сохранились от 7 в., со времени Меровингов (в незначит. числе); большее число А. дошло от периода Каролингов. В связи с иерархич. структурой феод. общества и наличием *иммунитета* видное место среди А. заняли публично-правовые А. В гос-вах Зап. Европы, где в ср. века офиц. языком являлась латынь, А. была присвоена лат. номенклатура. А. назывались либо общими терминами carta, charta (грамота), notitia (запись), либо по назв. сделки: donatio, donum, traditio (дарственная, данная), concessio (уступительная), precaria, praestaria (прекарная, см. *Прекарий*),venditio (продажная), emptio (купчая), impignoratio (закладная) и др. Большую группу А. составляют императорские, королевские и папские иммунитетные грамоты: immunitates, privilegia, diplomata, ряд грамот из числа декретов (decreta) и предписаний (praecepta). Важнейшими внешнеполитич. А. являются договоры, в частности *конкордаты* между светскими государями и папской курией. Свою номенклатуру (греч.) имели и визант. А.: γράμμα παραδοτικόν (данная грамота), προσενέγξεως γράμμα (дарственная грамота), πρατήριον ἔνγραφον, ἀγοράσις (продажная запись, купчая) и т. д. Визант. частных А. сохранилось гораздо меньше, чем зап.-европейских; они относятся гл. обр. к монаст. землевладению. Осн. типы визант. публичных А. назывались πρόσταγμα (повеление), χρυσόβουλλον (золотая булла), διγίλλιον (грамота с печатью) и т. п.

Известные А. Др.-рус. гос-ва представлены договорами Руси с Византией (10 в.), церк. уставами Владимира Святославича и Ярослава Мудрого, нек-рыми вкладными, купчими, жалованными и уставными грамотами. Больше А. появляется в период феод. раздробленности, развитого и позднего феодализма: данные, купчие, меновые, закладные, заемные, духовные, уставные, ярлыки тат. ханов рус. митрополитам, жалованные (тарханные, несудимые и т. п.), порядные, служилые кабалы, поступные, рядные и др. К рус. А. близки польско-литовские, белорусские и украинские (привилеи, универсалы и др.). Но в их номенклатуре имеется большая специфика: королевский охранный лист именовался, напр., глейтовным листом, мирской приговор по тяжбе—судовицей и т. п.

В ряде стран Востока (Турция, Иран, ханства Ср. Азии и др.) среди А., так же как и в европ. странах, осн. место занимали А. феод. землевладения и иммунитета: вакф-наме, васикаи бахшиш (дарственная в пользу церкви); кабале, кабаледжат, васика (купчая); васикаи джоиз (закладная); иджаренаме, хати-и-чора (акт аренды); тархан (иммунитетная от всех налогов и суда) и др. К нек-рым публичным А. применялись также общие определения султанских, шахских, ханских и т. п. указов и грамот: ферман, рагам, ярлык, наме (письмо) и др.— ярлыки тийюльные (кормленые), тарханные и союргальские, мюльк-наме (привилегия), ахд-наме (договор), сюльхнаме (мирный договор). А. каждой страны имели свою специфику в содержании и в формуляре. К А. нового и новейшего времени принадлежат купчие, завещания, соглашения, контракты, мирные договоры и др.

Систематич. изучение и издание А. началось в Зап. Европе с конца 17 в., в России — с конца 18 в. (см. *Дипломатика*).

Изд.: Рифтин А. П., Старо-вавилонские юридич. и адм. документы в собраниях СССР, М.—Л., 1937; Recueil des inscriptions juridiques grecquse, facs. 1—2, P., 1891—92; MGH. Legum, Sectio 5. Formulae Merovingici et Karolini aevi, pt 1—2, B., 1882—86; Diplomata Karolinorum, t. 1—8, Toulouse — P., 1936—46; Codice diplomatico longobardo, v. 1—2, Roma, 1929—33; Stein H., Bibliographie générale des cartulaires français..., P., 1907; Paris. Bibliothèque nationale, Catalogue général des livres imprimés. Actes royaux, t. 1—6, P., 1910—57; Corpus der altdeutschen Originalurkunden, bis zum Jahr 1300, Lief. 1—38, Lahr (Baden), 1929—60; Acta et diplomata graeca medii aevi..., v. 1—4, Vindobonae, 1860—70 (для Византии см. также при ст. *Афонские акты*, *Вазелонские акты*), ААЭ, т. 1—4, СПБ, 1836—38; АИ, т. 1—5, СПБ, 1841—42; ДАИ, т. 1—12, СПБ, 1846—75; АЮ, СПБ, 1838, АЮБ, т. 1—3, СПБ, 1857—84; АЮЗР, т. 1—34, К., 1859—1914; АЮЗР, т. 1—15, СПБ, 1863—1892; АСЭИ, т. 1—2, М., 1952—58; АФЗ, т. 1—2, М., 1951—56; ДДГ, М.— Л., 1950; Из архива шейхов Джуйбари, М.— Л., 1938; Документы к истории агр. отношений в Бухарском ханстве, в. 1, Таш., 1954; Персидские документы Матенадарана, сост. А. Д. Папазян, в. 1, Ер., 1956 (на арм., перс., рус. яз.).

Лит. см. при статьях *Источниковедение*, *Дипломатика*, *Грамоты*. *С. М. Каштанов.* Москва.

«АКТЫ АРХЕОГРАФИЧЕСКОЙ ЭКСПЕДИЦИИ», «Акты, собранные в библиотеках и архивах Российской империи Археографич. экспедициею имп. Академии наук» (ААЭ),—серия док-тов по истории России, изд. *Археографической комиссией* (т. 1—4, СПБ, 1836—38). 1-й т. охватывает 1294—1598, 2-й — 1598—1613, 3-й— 1613—45, 4-й — 1645—1700. В ААЭ помещено большое количество источников по социально-экономич. истории (87 жалованных и тарханных грамот, 8 губных, 25 таможенных, уставные, судные грамоты), документы о сборе гос. доходов, сыске беглых крестьян, указы о крест. выходах 1601, 1602, 1606, источники по политич. и воен. истории [договорные грамоты вел. и удельных князей 14—15 вв., письма польской королевы

Елены к отцу вел. кн. Ивану III, матери и братьям; ответ Ивана III (1503), отрывки из розыскного дела об И. Берсене-Беклемишеве и Ф. Жареном (1525), приговор 1550 об испомещении «тысячи» дворян под Москвой, док-ты об избрании на царство Б. Годунова, борьбе с польско-швед. интервенцией в нач. 17 в., Смоленской войне 1632—34, войнах с Польшей 1654—67, засечном строении 1637 — 38]. В ААЭ опубликован значит. материал по истории церкви (приговор Стоглавого собора 1551, документы о злоупотреблениях духовенства, о расколе и др.). Источники о нар. восстаниях представлены в ААЭ гораздо слабее (несколько док-тов о крест. войнах под предводительством И. И. Болотникова, С. Т. Разина, Соловецком восстании 1668—76, стрелецких восстаниях 1682, 1698). Недостатком ААЭ является ее многоплановость. К ААЭ имеются именной, географич. и предметный указатели (СПБ, 1838).

Лит.: Павлов-Сильванский Н. П., Погрешности актов Археографич. экспедиции, в кн.: ЛЗАК за 1904, в. 17, СПБ, 1907. *В. И. Буганов.* Москва.

АКТЫ ВИЛЕНСКОЙ АРХЕОГРАФИЧЕСКОЙ КОМИССИИ (АВАК) — серия док-тов по социально-экономич. и политич. истории Белоруссии и Литвы 14—19 вв. (т. 1—39, Вильна, 1865—1915). Документы подобраны и классифицированы по формальному признаку. Тома 1, 2, 9, 17, 18, 21, 22 содержат материалы земских и копных судов, освещающие различные вопросы истории Литвы в 15—18 вв. Здесь находим сведения о состоянии земледелия, скотоводства и промыслов, правовом положении крестьян великокняжеских, частновладельч. и церк. имений и др. категорий сел. населения, социальном расслоении их, о повинностях и т. д. В АВАК опубликованы также ценные инвентари старост, имений, фольварков и деревень за 18 в. (тт. 35, 38). Тома 3—8, 23—24, 26—28, 30, 32, 36 включают материалы городских судов и магистратов Минска, Гродно, Вильнюса, Бреста и др., содержат данные о гор. самоуправлении, положении различных слоев горожан, состоянии ремесла и торговли, экономич. связях городов, их строительстве и т. д. Отдельные тома посвящены церк. унии (т. 16), войне Польши с Россией за Украину 1654—1667 (т. 34), Отечеств. войне 1812 (т. 37) и т. д. АВАК — ценнейший источник по истории Белоруссии и Литвы.

Лит.: Турцевич А. О., Краткий историч. очерк Виленской комиссии для разбора и изд. древних актов, 1864—1906, Вильна, 1906; Отчет Виленской комиссии для разбора и издания древних актов за 1907—10 г., Вильна, 1908—11; Пятидесятилетие Виленской комиссии..., 1864—1914, Вильна, 1914. *В. А. Голобуцкий.* Киев.

«АКТЫ ГРАЖДАНСКОЙ РАСПРАВЫ», «Акты, относящиеся до гражданской расправы Древней России» (АГР), — собрание рус. юридич. актов 15—17 вв., подготовленное к печати А. Федотовым-Чеховским (т. 1—2, К., 1860—63). Под 184 номерами помещены правые, жалованные разъезжие, деловые и др. грамоты. АГР содержат гл. обр. акты, характеризующие др.-рус. судопроизводство; в них имеются ценные сведения о феод. землевладении, орг-ции гос. управления, клас. и внутриклас. борьбе. В АГР вошли документы из собрания грамот Коллегии экономии о Троице-Сергиевом, Кирилло-Белозерском, Спасо-Евфимьевом и др. монастырях. Имеются именной и географич. указатели, списки представителей гос. администрации и духовенства; перечень упоминающихся в АГР *писцовых книг* 16—17 вв. С археографич. точки зрения издание имеет ряд недостатков (напр., отсутствуют заголовки документов).

«АКТЫ ЗАПАДНОЙ РОССИИ», «Акты, относящиеся к истории Зап. России, собранные и изданные Археографич. комиссиею» (АЗР),— публикация док-тов, охватывающая период с 1340 по 1699 (5 тт., СПБ, 1846—53). Том 1-й охватывает 1340—1506, т. 2-й — 1506—44, т. 3-й — 1544—87, т. 4-й—1588—1632, т. 5-й—1633—99. Внутри томов материал расположен по времени правления вел. князей литовских и королей польских. Часть док-тов напечатана на укр. и белорус. яз. рус. шрифтом. АЗР содержат гл. обр. мат-лы по политич. истории Украины, Белоруссии, Литвы. Большое внимание в источниках уделено взаимоотношениям Вел. княжества Литовского и Польши с Россией, Молдавией, Крымским ханством, Ливонским орденом.

В АЗР напечатаны Вислицкий, Краковский и Вартовский статуты, судебник Казимира IV 1468, договорные и перемирные грамоты вел. князей литовских с моск. и тверскими вел. князьями, Новгородом, Псковом, с молд. господарями, договорные грамоты Новгорода и Пскова с Ливонским орденом, договорные, присяжные, поручные грамоты удельных князей с вел. князьями. В АЗР широко представлены жалованные грамоты шляхте, духовенству, а также городам на магдебургское право, статейные списки, уставные таможенные грамоты, описи отдельных королевских волостей и уставы об управлении ими и др. материалы. Кроме того, в АЗР опубл. уставы православных церк. братств, историко-полемич. сочинения о *Брестской унии 1596*, мат-лы о событиях нач. 17 в. в России, об освободит. войне укр. народа в сер. 17 в. и воссоединении Украины с Россией, универсалы, жалованные грамоты, письма Богдана Хмельницкого и др. укр. гетманов. Каждый том АЗР имеет археографич. примечания, иногда сопровождаемые генеалогич. таблицами и др. данными.

А. Н. Мальцев. Москва.

«АКТЫ ИСТОРИЧЕСКИЕ», «Акты исторические, собранные и изданные Археографич. комиссиею» (АИ),— серия док-тов по истории России, изданная *Археографической комиссией* (т. 1—5, СПБ, 1841—43): т. 1-й охватывает 1334—1598, 2-й — 1598—1613, 3-й—1613—45, 4-й—1645—76, 5-й—1676—1700. Содержат ценные источники по социально-экономич., политической, дипломатич. и воен. истории. В АИ опубликованы отдельные договорные грамоты вел. и удельных князей 14—15 вв., жалованные грамоты духовным и светским феодалам, наказы воеводам и приставам, уставные грамоты, документы о сборе гос. доходов, о сыске медных и серебряных руд в 60—70-х гг. 17 в. и др. В АИ опубликованы Судебники 1497 и 1550, дополнит. статьи 1550—82, 1588—97, законодат. акты 1-й пол. 17 в. Большой интерес для изучения политич. истории представляют источники по истории Новгорода 1470—71, дела о бегстве в Литву рязанского кн. Ивана Ивановича (1521) и зодчего П. Фрязина (1539), о ссылке кн. М. И. Воротынского (1564—66), Романовых (1601—02 и 1605), а также послания царя Ивана IV *Максиму Греку* и в Кирилло-Белозерский монастырь. Ряд док-тов посвящен колонизации Сибири в кон. 16—17 вв.: экспедиции Е. П. Хабарова на Амур (1649—51), посылке в Китай посольства Н. Г. *Спафария* (1675), торговле с Китаем в кон. 17 в. В АИ напечатаны мат-лы о т. н. ереси жидовствующих конца 15 в., о М. *Башкине* (сер. 16 в.), отрывок следств. дела о С. Т. *Разине*, док-ты об осаде Соловецкого монастыря в 1674, о стрелецком восстании 1682. Ряд док-тов посвящен истории рус. церкви (послания вост. патриархов, грамоты, поучения, грамоты патриарха *Никона* 1653—56, дела о раскольниках). Но в АИ мало источников, характеризующих положение нар. масс. К АИ имеются именной и географич. указатели (СПБ, 1843). *В. И Буганов.* Москва.

«АКТЫ КАВКАЗСКОЙ АРХЕОГРАФИЧЕСКОЙ КОМИССИИ», «Акты, собранные Кавказской Археографич. комиссиею» (АКАК),— серия документов по истории Кавказа с 10 в. по 1862, издававшаяся по инициативе русских властей. Состоит из 12 тт. (т. 6-й в двух книгах), 1866—1904.

В АКАК опубликованы ценные источники по истории народов Кавказа: араб. хроника 922, фирманы, гуджары (жалованные грамоты) и др. акты, гл. обр. 14—1-й пол. 19 вв., на груз., арм., рус., араб., перс., тат., тур. языках, а также родословные местных ханов и султанов. Осн. содержание АКАК составляют документы за 1762—1862, содержащие важные сведения по истории Кавказа, о его присоединении к России, рус.-иран. и рус.-тур. войнах, Крымской войне, освободит. борьбе горцев (офиц. переписка, отчеты высшего командования, следств. документы и т. д.); имеются отд. документы о крест. восстаниях. Издание АКАК имело целью обоснование колониальной политики царизма на Кавказе, что сказалось на подборе документов (осн. внимание к источникам по воен. истории, мало документов по истории экономики и соц. отношений) и систематизации документов (каждый том включает документы за «время управления» Кавказом того или иного наместника). Издание имеет много недостатков в археографич. отношении (разнородная система расположения материалов внутри томов, отсутствие перекрестных ссылок, легенд, глухие заголовки, ошибки в передаче текста и т. д.). Однако вследствие гибели части архивных фондов АКАК являются очень ценным источником по истории Кавказа в 19 в.

Лит.: Полиевктов М. А., Кавказская археографич. комиссия и ее наследие в Центрархиве ССР Грузии, в сб.: Bulletin historique, livre 2, Tiflis, 1925 (титул на груз. и франц. языках). *В. И. Буганов.* Москва.

«АКТЫ КАЛАЧО́ВА» — см. *«Акты юридического быта»*.

«АКТЫ МОСКО́ВСКОГО ГОСУДА́РСТВА» (АМГ)— публикация документов по политич. и воен. истории России, изданная АН под ред. Н. А. Попова и Д. Я. Самоквасова (т. 1—3, СПБ, 1890—1901). Т. 1-й охватывает 1571—1634, т. 2-й — 1635—59, т. 3-й — 1660—64. В АМГ опубликованы документы из делопроизводства Московского стола *Разрядного приказа*: о станичной и сторожевой службе на юге России в 70—90-х гг. 16 в., засечном строении 1638, борьбе с набегами крымских татар в 17 в. Ряд документов посвящен воен. действиям 1614—18, войнам с Польшей (1632—34, 1654—1667) и Швецией 1656—58, а также содержит сведения о положении служилых людей (о верстаниях, смотрах, пожалованиях поместными и денежными окладами, вотчинами, чинами; отписки служилых людей, наказы городовым воеводам и пр.). В «вестовых столбцах» воевод порубежных городов сообщаются ценные сведения по экономич., политич., воен. истории Польши и Крыма. В АМГ почти не представлены источники по истории класс. борьбы, за исключением нескольких док-тов о Моск. восстании 1662.

«АКТЫ СОЦИА́ЛЬНО-ЭКОНОМИ́ЧЕСКОЙ ИСТО́РИИ СЕ́ВЕРО-ВОСТО́ЧНОЙ РУСИ́ КОНЦА́ XIV — НАЧА́ЛА XVI вв.» (АСЭИ) — изданы Ин-том истории АН СССР (т. 1—2, М., 1952—58). Их выпуск завершит публикацию всех выявленных и ранее опубликованных актов с конца 14 в. по 1505. Часть актов, не вошедших в АСЭИ, опубликована в сборниках «Грамоты Вел. Новгорода и Пскова», «Духовные и договорные грамоты вел. и удельных князей XIV—XVI вв.», «Акты феод. землевладения и хозяйства XIV—XVI вв.». В основу издания положен принцип сплошной публикации материалов по исторически сложившимся фондам. В АСЭИ опубликовано 1157 актов Троице-Сергиева, Кирилло-Белозерского, Ферапонтова, Симонова, Спасо-Евфимьева и др. монастырей. Эти документы являются ценным источником для изучения истории феод. землевладения, положения крестьян и т. п. Публикация АСЭИ не завершена. В последнем, 3-м, т. предполагается опубликовать акты всех остальных монастырей, а также частных лиц. Издание АСЭИ учитывает интересы не только историков, но и филологов.

«АКТЫ ТУРГЕ́НЕВА», «Акты исторические, относящиеся к России, извлеченные из иностранных архивов и библиотек... А. И. Тургеневым» («Historica Russiae Monumenta ex antiquis exterarum gentium archivis et bibliothecis deprompta ab A. I. Turgenevio»), — публикация источников по истории России, Украины, Белоруссии, Литвы, Латвии, Эстонии, Польши, а также др. стран, извлеченных из ватиканского тайного архива, римских, англ., франц. архивов и библиотек (т. 1-й охватывает 1075—1584, т. 2-й — 1231—1719, СПБ, 1841—42). В 1848 *Археографическая комиссия* издала «Дополнения к Актам историческим, относящимся к России. Собраны в иностр. архивах и библиотеках». «А.Т.» содержат документы 11—18 вв., дополнения к ним 13—18 вв.

В «А. Т.» преим. напечатаны документы на лат. яз. Кроме того, опубликованы источники на франц., англ., итал., польск., нем., греч. яз. «А.Т.» и дополнения к ним содержат папские буллы, донесения папских нунциев и легатов, инструкции З. *Герберштейну*, иезуиту Поссевину, дипломатич. док-ты, письма Ивана Грозного, Стефана Батория, сочинения о России (Пернстейна, Фоскарино, Тьеполо) и др. Опубликованные в «А.Т.» источники отражают стремление Ватикана распространить влияние католич. церкви в Вост. Европе (письма римских пап к вел. кн. Изяславу, Юрию Всеволодовичу, Александру Невскому, Даниилу Галицкому и его брату Василько Владимирскому, Василию III, царю Ивану IV, Гедимину, Ягайло, Витовту, к знатнейшим особам Польши с целью утвердить унию на Украине и в Белоруссии), освещают историю рус.-польск. и рус.-англ. отношений в 16 в., Ливонской войны 1558—83, события нач. 17 в. в России, освободит. войны укр. народа в сер. 17 в., пребывание Петра I во Франции и др. *А. Н. Мальцев.* Москва.

«АКТЫ ФЕОДА́ЛЬНОГО ЗЕМЛЕВЛАДЕ́НИЯ И ХОЗЯ́ЙСТВА» (АФЗиХ) — изданы Ин-том истории АН СССР (ч. 1—3, М., 1951—61). В 1-й ч. полностью опубликована первая (основная) часть древнейшей копийной книги моск. митрополичьей кафедры, содержащая 316 актов за 1390—1602; во 2-й — 436 актов из архива Волоколамского монастыря за 1450—1612; в 3-й изданы 2-я ч. копийной книги и др. актовые материалы моск. митрополичьей кафедры конца 16—нач. 17 вв. АФЗиХ позволяют изучить процесс роста крупного монастырского землевладения, его роль в создании и укреплении Рус. централизов. гос-ва, орг-цию х-ва духовных феодалов, положение крестьян в их вотчинах. В ряде актов содержатся данные о борьбе крестьян против феод. гнета.

«АКТЫ ХОЗЯ́ЙСТВА БОЯ́РИНА Б. И. МОРО́ЗОВА»— издание АН СССР сохранившейся части вотчинного архива крупного феодала-землевладельца 17 в. Б. И. *Морозова*; важный источник по социально-экономич. истории СССР (ч. 1—2, М.—Л., 1940—45). Содержит грамоты, памяти и наказы Морозова, отписки приказчиков, челобитные крестьян, книги земельных владений, характеризующие орг-цию вотчинного управления, феод. эксплуатацию, экономическое положение, класс. борьбу и быт крестьян. Имеются документы о торг. операциях Морозова, организации промышленных предприятий. Значительная часть этого архива была опубликована ранее под назв. «Хозяйство крупного феодала-крепостника XVII в.» (ч. 1—2, [Л.], 1933—36).

«АКТЫ ЮЖНОЙ И ЗАПАДНОЙ РОССИИ», «Акты, относящиеся к истории Юж. и Зап. России, собранные и изданные Археограф. комиссиею» (АЮЗР),— собрание документов по истории Украины, Белоруссии и России 14—17 вв. (т. 1—15, СПБ, 1863—92), извлеченных

из фондов Посольского и Малороссийского приказов, Литовской метрики и др. (ныне хранятся в ЦГАДА в Москве). Большую ценность для изучения социально-экономич. истории имеют опубликованные в АЮЗР (1—3 тт.) жалованные грамоты вел. князей литовских и удельных князей, купчие, духовные, вкладные, данные, меновные грамоты и др., наказы и грамоты о сборе гос. доходов и пошлин, льготные грамоты городам, документы о сыске беглых крестьян и др. Осн. содержание АЮЗР (т. 3—15) составляют документы о борьбе укр. народа под руководством Б. Хмельницкого против Польши, воссоединении с Россией, о совместной борьбе рус. и укр. народов с Польшей, Турцией, Крымом и Швецией после воссоединения Украины с Россией в 1654, в т. ч. решение Земского собора 1653 о присоединении Украины к России, переписка рус. пр-ва с укр. гетманами, кошевыми атаманами Запорожской Сечи, рус. воеводами, укр. духовенством; материалы о посылке рус. посольств на Украину и укр. посольств в Россию. В 14-м т. АЮЗР содержатся ценные данные о борьбе народов Белоруссии за воссоединение с Россией (1654—55). Документы, опубликованные в АЮЗР, содержат важные сведения о внутр. устройстве и управлении в воссоединенных землях, о выборах укр. гетманов, их взаимоотношениях с Запорожской Сечью, иностр. гос-вами, а также произведения укр. публициста И. Вишенского.

В АЮЗР имеются материалы по истории укр. церкви, о Брестской унии 1596. Кроме того, в АЮЗР собраны важные материалы о самозванцах Я. Лубе (1644—46), Т. Анкудинове (1650—52), документы по истории Ливонской войны 1558—83, Смоленской войны 1632—34, крестьянской войны под предводительством С. Т. Разина 1670—71. Недостатком АЮЗР является то, что в них слабо показаны рост феод. гнета и клас. борьбы.

Лит.: Карпов Г., Критич. обзор разработки гл. рус. источников, до истории Малороссии относящихся, за время: 8-е генв. 1654—30-е мая 1672 г., М., 1870.

В. И. Буганов. Москва.

«АКТЫ ЮРИДИЧЕСКИЕ», «Акты юридические, или собрание форм старинного делопроизводства» (АЮ), — сборник рус. частных актов 15—нач. 18 вв. (СПБ, 1838). В АЮ опубликованы купчие, меновные, данные, вкладные, духовные и мн. др. грамоты, судные списки, наказные памяти и др. документы, содержащие ценный материал по истории феод. землевладения, зависимого крестьянства, а также для изучения норм гражд. права, особенностей управления и быта России. АЮ имеют недостатки в подборе и археографич. оформлении документов (различные разновидности документов объединены неопредел. термином «акты»), встречаются ошибки при передаче текста, в датировке источников, нек-рые опубл. документы являются подложными (напр., ввозные грамоты, якобы выданные Протасьевым вел. кн. Василием II Темным в 1425—26). К АЮ имеется именной и географич. указатели (СПБ, 1840).

«АКТЫ ЮРИДИЧЕСКОГО БЫТА», «Акты относящиеся до юридич. быта Древней России» (АЮБ). — собрание частноправовых актов 13—18 вв., изданное Археографич. комиссией под ред. Н. В. Калачова (т. 1—3, СПБ, 1857—84). 1-й т. охватывает 1253—1698. 2-й —15 в.—1700, 3-й—15 в.—1717. Иногда называются «Актами Калачова».

В АЮБ опубликованы жалованные, духовные, мировые, меновные, данные, купчие грамоты, дозорные, межевые, отдельные, отказные, переписные книги, заемные, служилые, закладные кабалы и др. Они дают богатый материал для изучения феод. землевладения, положения крепостных крестьян и холопов. Приходо-расходные, таможн. книги, поручные, таможенные, меновные грамоты, выписки из записных лавочных, оброчных книг, отписки о сборе налогов, подрядные на городовое дело и т. д. содержат сведения о положении посадского населения, финансах и торговле. В АЮБ опубликованы местнические челобитные 1569—84, отписки о борьбе с польскими интервентами в 1611—12, росписи доходов, списки воевод, приказных людей, стрельцов, ссыльных 17 в., различные указы 1620—86, документы по делам думного дьяка Ф. Л. Шакловитого 1689 и стольника А. И. Безобразова 1690 и др. В АЮБ включен ряд док-тов по истории монаст. землевладения, церк. управления и суда и пр. Недостатками АЮБ являются объединение в них разнохарактерных источников под назв. «Акты», отсутствие четких принципов систематизации док-тов. К АЮБ имеется именной и географич. указатели (СПБ, 1901).

АКТЮБИНСК — город, ц. Актюбинской обл. (с 1932), один из пром. центров Казах. ССР, ж.-д. станция. Расположен на р. Илек (приток Урала). 97 т. ж. в 1959 (в 1897—2,8 т. ж.; в 1939—49 т. ж.). Осн. 14 мая 1869 как небольшое воен. укрепление Ак-тюбе на вершине актюбинского холма (ак-тюбе по-казахски — «белый холм»). С 1891 — уездный город Тургайской обл. В 1899—1905 через А. прошла ж. д. Оренбург — Ташкент. В 1905—07 в А. происходили демонстрации и стачки. Сов. власть установлена 8(21) янв. 1918. В годы гражд. войны А. являлся центром революц. сил Тургайского края в борьбе с контрреволюцией. В городе—предприятия пищ. пром-сти, з-ды рентгеноаппаратуры, металлоизделий, механический; имеется мед. ин-т, ряд техникумов. Краеведческий музей.

АКТЮБИНСКАЯ ОПЕРАЦИЯ 1919 — наступат. операция 1-й армии Туркестанского фронта (командующий М. В. Фрунзе) против Юж. армии Колчака в р-не Оренбурга, Актюбинска и Орска (см. схему) 14 авг. — 4 сент. 1919 в период гражд. войны 1918—20. Наступление велось ударными группами: Оренбургской (1-я и 2-я бригады 49-й дивизии, 1-я бригада 20-й дивизии и 3-я кав. дивизия, всего 12 тыс. штыков, ок. 2 тыс. сабель, 260 пулеметов, 55 орудий) из р-на Оренбурга вдоль ж. д. на Актюбинск и Орск и Верхнеуральской (три бригады 24-й стрелк. дивизии, 5700 штыков, 140 пулеметов, 10 орудий) — вдоль верхнего течения р. Урала на Орск с общей задачей окружить в р-не Орска осн. силы противника. Между ударными группами наступали две бригады 20-й дивизии (ок. 5 тыс. штыков, 16 орудий), фланг 1-й армии южнее Оренбурга обеспечивали 3 бригады 49-й дивизии и татарская бригада (ок. 4,5 тыс. штыков, 18 орудий). Верхнеуральская группа упорным сопротивлением крупных сил белых была задержана в 150 *км* севернее Орска. Оренбургская группа 30 авг. частями 1-й бригады 20-й дивизии заняла Орск и 2 сент. глубоким рейдом 3-й кав. дивизии овладела Актюбинском. При преследовании



противника частями 1-й армии была взята в плен почти вся Юж. армия Колчака, разорван фронт белых на Туркестанском направлении. Уральская группа белых была изолирована, утратив связь с сибирскими армиями Колчака. Войска Туркестанского фронта и Туркестанской АССР соединились в р-не разъезда Мугоджарская 13 сент. 1919.

Лит.: История Гражд. войны, т. 4, М., 1959; Тимошков С., Разгром Южной армии Колчака, «Воен.-ист. ж.», 1940, № 3.

А. В. Голубев. Москва.

АКУЛОВ, Иван Алексеевич (12.IV. 1888—1939) — сов. парт. и гос. деятель. Род. в Петербурге в бедной мещанской семье. Чл. Коммунистич. партии с 1907. Вел парт. работу в Петербурге, Самаре. Неоднократно подвергался арестам и ссылкам. В 1917 работал в воен. парт. орг-ции Выборга. В 1918—22—секретарь Уральского областного, Киргизского краевого и Крымского обл. к-тов РКП(б). Активный участник гражд. войны. С 1922—на профсоюзной работе, в 1929—секретарь ВЦСПС. В 1930—31 — зам. наркома РКИ СССР и чл. Президиума ЦКК ВКП(б). В 1931—32—первый зам. пред. ОГПУ. В 1932—33 — секретарь ЦК КП(б)У по Донбассу. В 1933—35 — прокурор СССР, затем секретарь ЦИК СССР.

АКЦИЙ, Актий (Actium, Ἄκτιον), — мыс у выхода из Амбракийского (ныне Артского) зал. (Греция) в Ионическом м., у к-рого 2 сент. 31 до н. э. в период гражд. войны в Риме флот Октавиана (260 легких кораблей типа либурн и бирем под команд. Марка Агриппы) разбил флот Антония (170 тяжелых высокобортных кораблей и 60 различных кораблей егип. царицы Клеопатры). Антоний и Клеопатра бежали в Египет.

Лит.: История воен.-морского иск-ва, т. 1, под ред. Р. Н. Мордвинова, М., 1953, с. 49—54.

АКЦИОНЕ́РНЫЕ О́БЩЕСТВА (в дореволюц. России и в СССР) — предприятия, капитал которых образуется путем объединения многих индивидуальных капиталов через механизм выпуска и продажи акций, прибыль от которых распределяется между акционерами. А. о. возникли в 17 в. в междунар. торговле, но широкое распространение получили в 19 в., сперва в качестве организац. формы ж.-д. предприятий и банков, а с приближением эпохи империализма — и в сфере пром. произ-ва. Гигантская концентрация произ-ва, породившая монополии, делала необходимой соответствующую централизацию капитала, а одной из гл. форм этой централизации явилось развитие А. о. Развитию А. о. способствовало законодат. признание принципа огранич. ответственности акционеров, заключающегося в том, что акционер отвечает по обязательствам А. о. не всем своим имуществом, а только в пределах суммы, вложенной им в акц. капитал.

В России А. о. возникли в кон. 18 в. Значит. распространение получили с 60-х гг. 19 в. Позднее, но относительно быстрое развитие капитализма в России, при недостаточности внутр. накопления капиталов, привело к тому, что в ряде отраслей и р-нов (в металлургии на Юге, в угольном Донбассе, нефтяном Баку) важнейшие предприятия возникали сразу в виде А. о. Большую роль в орг-ции таких А. о. играл иностр. капитал, к-рый использовал эту форму предприятий для захвата важных позиций в х-ве России. Крепостнич. пережитки в экономике страны и экономич. политика самодержавия, направленная на поддержку крупного капитала, сужи вали в России «свободу» конкуренции между капиталистич. предприятиями. В отличие от осн. капиталистич. стран, где во 2-й пол. 19 в. утвердилась явочная система учредительства А. о. (без правительств. разрешения), в России до Октября 1917 сохранялась разрешительная (концессионная) система. Учреждение новых А. о. проводилось пост. к-та министров (с 1906— советом министров), утверждавшимися царем. Длит. процедуры требовало последующее изменение уставов А. о.— увеличение акц. капиталов и выпуск облигац. займов. Такая политика с наступлением периода империализма способствовала усилению монополизации отраслей тяжелой пром-сти и банков. Крупные акц. предприятия в машиностроении, металлургии, воен. пром-сти создавались в 60—70-х гг. 19 в. при самом близком участии пр-ва и с помощью гос. средств, а в 90-х гг.— при его самой широкой поддержке. В ж.-д. строительстве и в орг-ции частных ж.-д. об-в роль пр-ва была особенно значительна.

До пром. подъема 90-х гг. число и капиталы действовавших А. о. были невелики: акц. капиталы к 1893 составляли 900 млн. руб. (без гарантированных пр-вом акций ж.-д. обществ). Значит. пром. учредительство развернулось в России во время подъема 90-х гг. при непосредств. поддержке пр-ва и крупном участии иностр. банков. Капиталы вновь учрежденных за 1896—1900 А. о. составили 1,3 млрд. руб., что на 45% больше, чем за те же годы в Германии, а капиталы всех действующих А. о. достигли к 1900 почти 2 млрд. руб. Во время кризиса 1900—03 банкротство А. о. не приняло обычного в капиталистич. странах массового характера, т. к. было ослаблено и частично задержано гос. субсидиями и огромными ссудами крупнейшим предприятиям тяжелой пром-сти и крупным банкам. Затянувшаяся депрессия повлекла за собой значит. падение учредительства (за 1901—07 вдвое ниже предшествующего 5-летия). Вторым периодом крупного пром. учредительства в России являлся пром. подъем 1909—13. За 1908—13 было учреждено 1 400 А. о. с капиталом 1,8 млрд. руб., больше, чем за те же годы в Германии (1 162 А. о. с капиталом 800 млн. руб.); из них фактически начали функционировать А. о. с капиталом 1,1 млрд. руб. Сверх того старые А. о. увеличили свои капиталы на 1,25 млрд. руб. В целом число А. о. выросло на 57%, а акц. капиталы — на 80%. Ведущая роль в эмиссионно-учредит. операциях перешла от иностр банков к русским, к-рые стали крупнейшими банковскими монополиями, тесно связанными с иностр. банками.

Число и капиталы акционерных обществ России *

	1893	1900	1908	1914	1917
Промышленные А. о.					
Число	414	729	1014	1621	2024
Акц. капиталы (в млн. р.)	502	1320	1695	3224	4324
В т. ч.: в горной пром-сти, металлургии и металлообработке	136	656	798	1650	2214
Непромышленные А. о.					
Число	214	286	408	614	966
Акц. капиталы (в млн. р.)	397	642	908	1497	2417
Всего					
Число	628	1015	1422	2235	2990
Акц. капиталы (в млн. р.)	899	1962	2603	4721	6741
Увеличение					
Число	—	387	407	813	755
Акц. капиталы (в млн. р.)	—	1063	641	2118	2020
Среднегодовой прирост	—	152	80	353	505

* Без гарантированных пр-вом акц. капиталов ж.-д. об-в. 1893—1914 — на начало года, 1917 — на конец года.

Уступая значительно гл. капиталистич. странам по числу А. о. и сумме их капиталов, Россия к нач. 1-й мировой войны имела высокие показатели концентрации А. о. К 1912 на 1,3 тыс. пром. А. о., составлявших всего 5,3% всех фаб.-зав. предприятий России, падало 60% всей пром. продукции страны. Из них 122 А. о. имели св. 5 млн. р. капитала каждое и получали 52% совокупной прибыли всех акц. пром. предприятий. Средняя величина акц. капитала составляла 2,1 млн. р. на 1 об-во, т. е. примерно на 50% выше, чем в то время

в Германии. В отличие от главных капиталистич. стран, в России до 1-й мировой войны в акц. деле были слабо развиты выпуск мн. разновидностей акций, облигац. займов и система участий. Крупнейшие банки, монополизировавшие рус. ден. рынок, были заинтересованы в орг-ции контрольных об-в гл. обр. в случаях, когда нужно было обойти формальные препятствия к трестированию отд. отраслей. Во время 1-й мировой войны в верхах крупной рус. буржуазии скапливались огромные ден. капиталы за счет сверхприбылей от воен. заказов, товарной спекуляции на почве резкого инфляционного роста цен и т. д. Стремление застраховать эти капиталы от обесценения и найти им выгодное применение в условиях падения произ-ва вызвало своеобразную учредительскую горячку, рост курса старых акций и значительное развитие системы участий. В 1916 учредительство достигло высшей точки предвоен. лет, а в 1917 в 2 раза превысило этот уровень. Гл. цель этого учредительства заключалась в стремлении старых банковских и пром. заправил, а также разбогатевших дельцов воен. времени расширить свой контроль над А. о. На этой почве возникли новые орг-ции типа концернов в различных отраслях. Капиталистич. А. о. прекратили свое существование после Окт. революции в процессе проведения национализации предприятий и банков в 1917—18.

А. о. в СССР (или паевые товарищества) — одна из форм управления сов. пром-стью и торговлей, применявшаяся в период *новой экономической политики* в осн. при орг-ции гос. предприятий для участия в руководстве ими разных хоз. комиссариатов. Однако уже с 1929—30 началась ликвидация этих А. о.; они были реорганизованы в гос. объединения, тресты, торги.

После Вел. Отечеств. войны Сов. Союзом совместно с Болгарией, Венгрией, Румынией, КНР и КНДР были созданы смешанные межправительств. паритетные А. о. в области пром-сти и транспорта. Они были организованы в целях содействия развитию соответств. отраслей х-ва стран нар. демократии. Взносы СССР в сов.-болг., сов.-рум. и сов.-венг. А. о. состояли частично из б. герм. активов в этих странах; в сов.-кит. и сов.-кор. А. о. участие СССР выражалось в осн. в оснащении этих предприятий новым оборудованием, поставках дефицитного сырья, передаче производств. опыта и т. п. В 1954—1955 СССР передал свою долю участия в этих А. о. соответств. странам на льготных условиях.

Лит.: Маркс К., Капитал, т. 1, 3, М., 1955 (т. 1 — гл. 23, т. 3 — гл. 27, 29); Ленин В. И., Империализм, как высшая стадия капитализма, Соч., 4 изд., т. 22, гл. 1—3; Брегель Э. Я., Кредит и кредитная система капитализма, М., 1948; Мотылев В. Е., Финансовый капитал и его организационные формы, М., 1959; Ежегодник Министерства финансов [1899—1916], СПБ, 1900—17; Статистический ежегодник [Совета съездов представителей пром-сти и торговли], 1912, 1913, 1914, СПБ, 1912—14; Акц. дело в России, т. 2, в. 1—7, СПБ, 1897—1900 (Статистика акционерных предприятий); Народное х-во в 1916 г., в. 2,7, П., 1920—22; Лященко П. И., История нар. х-ва СССР, 4 изд., т. 2, М., 1956; Струмилин С. Г., Проблема промышленного капитала в СССР, М., 1925, гл. 1, Приложения; Гиндин И. Ф., Рус. коммерческие банки, М., 1948 (Статистические приложения); Шепелев Л. Е., Акционерное учредительство в России (историко-статистический очерк), в кн.: Из истории империализма в России. Тр. Ленингр. отделения ин-та истории АН СССР, в 1, М.— Л., 1959, с. 134—82; Гиндин И. Ф., Шепелев Л. Е., Банковские монополии накануне Вел. Окт. социалистич. революции, в сб.: ИЗ, [т.] 66, М., 1960.

И. Ф. Гиндин. Москва.

АКША́К — город на С.-В. Вавилонии. Известен с 3-го тыс. до н. э. В 26 в. до н. э. добился политич. преобладания (династия А. упомянута в Ниппурском списке). В 25 в. до н. э. в союзе с *Кишем* и *Уммой* безуспешно воевал против Эаннатума (царя Лагаша).

АКЭЛ (новогреч. АКЕΔ— сокращ. греч. 'Ανορθωτικόν κόμμα ἐργαζομένου λαοῦ) — прогрессивная партия трудового народа Кипра. Создана в апреле 1941 на основе принципов Коммунистической партии Кипра (1926—41), запрещенной англ. колонизаторскими властями, к-рые управляли островом до провозглашения (1960) Республики *Кипр*. АКЭЛ — продолжательница революц. традиций компартии Кипра, в трудных условиях ведет борьбу против колониализма и империализма, за полную нац. независимость Кипра, последовательно защищает жизненные интересы и демократич. права рабочих, крестьян, всего трудового народа своей родины. АКЭЛ — вдохновитель и организатор массовых выступлений кипрского народа за свои права (забастовок, митингов, манифестаций).

Важную роль в идеологич. и организац. укреплении АКЭЛ сыграл VI съезд партии (авг. 1949), наметивший задачи АКЭЛ в борьбе кипрского народа за его неотъемлемое право на самоопределение. Съезд укрепил руководящие органы партии проверенными кадрами. Состоявшийся в марте 1954 VIII съезд принял программу-минимум «Путь к свободе», в к-рой были определены конкретные задачи партии в борьбе за освобождение Кипра от империалистич. и колониальной зависимости. В дек. 1955 англ. власти объявили АКЭЛ вне закона, конфисковали ее имущество и арестовали ведущих руководителей; до дек. 1959 АКЭЛ была вынуждена действовать нелегально. В сент. 1959 состоялся IX съезд АКЭЛ. Съезд принял новую программу, к-рая ориентирует партию и весь кипрский народ на дальнейшую борьбу «за подлинно независимый, миролюбивый, демократический, экономически развитый и счастливый Кипр». АКЭЛ пользуется большим влиянием в широких слоях кипрского народа и особенно в таких массовых демократич. орг-циях, как Всекипрская федерация труда (ПЕО), Союз кипрских крестьян (ЭКА), Единая демократич. орг-ция молодежи (ЭДОН), Кипрская демократич. орг-ция женщин (ПОГО). На парламентских выборах (авг. 1960) АКЭЛ получила св. 40% голосов, но в силу антидемократич. избират. закона получила в парламенте лишь 5 своих депутатских мест (из 50).

Руководящим принципом организац. строения АКЭЛ является демократич. централизм. Партия строится по территориально-производств. принципу. Высшим органом партии является съезд. Съезд избирает ЦК. Исполнит. органы партии — Политбюро и Секретариат. Ген. секретарь АКЭЛ — Эзекиас *Папаиоанну* (с 1949). Теоретич. и политич. орган ЦК партии — журнал «Νέος Δημοκράτης» («Новый демократ»).

А́ЛА (лат. ala, букв.— крыло) — в Др. Риме конные отряды из 500 или 1 000 чел., набиравшиеся сначала из союзных племен, затем из провинциалов и именовавшиеся обычно по составлявшей их народности или имени командира. Первоначально А. помещались на флангах легионов (отсюда их назв.), а в период империи составляли самостоят. части вспомогат. войск.

АЛА́-АД-ДИ́Н БАХМА́Н-ШАХ — основатель гос-ва *Бахмани*, правил в 1347—58. *Иктадар* на службе у делийского султана, пришел к власти в результате восстания мусульм. знати Декана против Делийского султаната. Совершив ряд успешных походов, раздвинул границы гос-ва до зап. побережья Индии, Гуджарата и Мальвы на С., Телинганы — на В., рек Кришны и Тунгабхадры — на Ю.

АЛА́-АД-ДИ́Н КЕЙ-КУБА́Д (ум. 1236) — султан (с 1219) *Сельджукского государства* в М. Азии. При А. гос-во Сельджуков (см. *Конийский султанат*) достигло наибольшего политич. могущества. А. совершил в 1222 поход в Крым. В 1220 заключил с Венецией торг. договор, предоставлявший венец. купцам большие льготы и привилегии. В годы его правления получили развитие наука, лит-ра и иск-во. В Конье, Кайсери и др. сохранились развалины караван-сараев, дворцов и крепостей, воздвигнутых при А.

Лит.: Гордлевский В. А., Гос-во Сельджукидов Малой Азии, Избр. соч., т. 1, М., 1960.

АЛА́-АД-ДИ́Н РИАЙЯ́Т-ШАХ, Ала-ад-дин I,— султан [1477—88] Малакки. В его правление Малакский султанат переживал период наивысшего подъема. Успешно воевал с княжествами на Суматре—Пасаи и Ару; власть султана окончательно утвердилась в суматранских княжествах Сиаке, Кампаре и Индрагири; поддерживались дружеств. связи с Китаем, куда в 1481 было отправлено посольство.

Лит.: Wilkinson R. J., The Malacca Sultanate, «J. Malayan Branch Roy. Asiatic Soc.», 1935, v. 13, pt 2.

АЛА́-АД-ДИ́Н ХИЛЬДЖИ́ — правитель [1296—1316] Делийского султаната. Пришел к власти, предательски убив своего дядю Джалал-ад-дина Хильджи. Значительно укрепил и расширил гос-во. Ввел единую адм. систему, упорядочил сбор феод. ренты. Пресек попытки вмешательства в гос. дела со стороны мусульм. духовенства. Многие земли иктадаров и мусульм.-религ. учреждений (инамы и вакфы) были отобраны в пользу казны, с земель налог значительно повышен. Натуральные подати с крестьян при А. увеличились до половины урожая. А. содержал громадную армию, к-рая не раз отражала вторжения (1303—08) монголов на сев.-зап. границе и совершила большие завоевания на Ю. Индии (походы в Декан 1306—13). А. впервые со времени *Ашоки* создал единое гос-во, включавшее почти всю терр. Индии.

Лит.: Lal K. S., History of the Khaljis (1290—1320), Allahabad, 1950.

АЛА́БИН, Петр Владимирович (29. VIII. 1824—10. V. 1896) — рус. воен. писатель. Автор воспоминаний «Походные записки в войну 1853—56 гг.» (т. 1—2, Вятка, 1861) и «Четыре войны. Походные записки 1849, 1853, 1855—56 и 1877—78 гг.» (т. 1—3, Самара, 1888—93). «Записки» дают богатый материал о боевых действиях и быте рус. армии, о настроениях в офицерской среде. А.— автор нескольких статей на ист. темы (в журн. «Сев. пчела», «Рус. старина» и др.), публицистич. очерков по истории Самары.

Лит.: Венгеров С. А., Критико-биографич. словарь, т. 1, СПБ, 1889.

АЛАВЕРДЯ́Н, Степан Карапетович (1888—14. VIII. 1920)— участник борьбы за Сов. власть в Армении. Один из руководителей Коммунистич. партии Армении. Род. в г. Кутаисе в семье служащего. Чл. Коммунистич. партии с 1904. Вел парт. работу в Москве, Тифлисе, Кутаисе, Эривани. В 1915 окончил экономич. ф-т Московского коммерч. ин-та. В 1917 руководил большевистской фракцией Сарыкамышского совета. В июле 1918 был арестован груз. меньшевистским пр-вом и выслан из Грузии. В сент. 1919 был избран в руководящий центр коммунистич. организаций Армении — Арменком. Один из руководителей вооруж. восстания против дашнаков и интервентов. После подавления восстания (1920) арестован и расстрелян дашнаками.

Лит.: Вартанян С. А., Победа Сов. власти в Армении, Ер., 1959; Карапетян С. Х., Коммунистич. партия в борьбе за победу Окт. революции в Армении, Ер., 1959.

АЛАВИ́ТЫ, алави, нусайриты,— последователи одноименной шиитской секты (см. *Шиизм*), живущие в сев.-зап. части Сирийского р-на ОАР и в смежной с ней части Юж. Турции; всего А.—ок. 400 т. ч. (1954). Назв. «А.» происходит от имени халифа *Али*, к-рого они почитают как воплощение бога. Другое назв. А.— нусайриты — от имени ибн Нусайра, жившего в 9 в. и считающегося основателем секты. Длит. преследование А. суннитами обусловило тайный замкнутый характер секты и установление особых условий «посвящения» в ее члены (женщина у А. к «посвящению» не допускается). Многие руководители секты А. связаны с феод.-патриарх. знатью. Рядовые члены А.— преим. крестьяне.

Лит.: Беляев Е. А., Мусульманское сектантство, М., 1957.

АЛАДЖАХЁЮК (Alacahöyük) — холм к С. от Богазкёя (Турция), известный остатками монументальных оборонит. стен (с воротами, украшенными фигурами сфинксов), храмом и др. архит. сооружениями хеттского времени. Обследование и частичные раскопки производились в 1861, 1868, 1906, 1907. Систематич. раскопками с 1935 (тур. археолог Х. Кошай и др.) на А. открыт богатейший некрополь эпохи ранней бронзы (3-го тыс. до н. э.). Грунтовые камеры с накатами из бревен содержали костяки в скорченном положении, много драгоценной посуды, оружия и различные ритуальные украшения. Формы металлич. сосудов и нек-рых украшений отчасти приближаются к древнетроянским, а фигурки животных стилистически близки древнемесопотамским (Ур) и фигуркам Большого Майкопского кургана (см. *Майкопская культура*). Стратиграфия А.: слой IV— халколитический; слой III, к к-рому относится некрополь,— эпохи ранней бронзы; слой II относится к хеттскому, а I — к фригийско-лидийскому периодам. В А. найдены хеттские наскальные изображения и надписи.

Лит.: Koşay H. Z., Alacahöyük, Ankara, [1954]; его же, Ausgrabungen von Alaca Höyük... 1936, Ankara, 1944; его же, Les fouilles d'Alacahöyük. Travaux exécutés en 1940 et leurs résultats, «Belleten Türk Tarih Kurumu»,[1941], № 17/18; Lloyd S., Early Anatolia, L., 1956

Л. А. Ельницкий. Москва

АЛАДЖИ́НСКОЕ СРАЖЕ́НИЕ 1877 — сражение в р-не высот отрогов Карадага в юж. части Карсской равнины (Турция) в окт. 1877, решившее исход *русско-турецкой сойны 1877—78* на Кавк. театре. После неудачных боев на тур. территории у Зивина и Даяри в июне 1877 рус. войска (кавк. корпус под команд. ген. М. Т. Лорис-Меликова) под давлением перешедших в наступление тур. войск сняли осаду Карса и отошли к Александрополю на позиции Кюрюк-Дара — Башкадыклар. Гл. силы тур. армии под команд. Мухтар-паши к 7(19) июля заняли аладжинские высоты. Попытки наступления рус. войск 6 (18)—8 (20) авг. и 20—22 сент. (2—4 окт.) были отражены контрударами тур. армии, удерживавшей подступы к *Карсу*. 27 сент. (9 окт.) рус. войска (усиленные до 56 т. ч. и 220 орудий против 37—38 т. ч. и 74 старых орудий у турок) предприняли новое наступление в направлении Карса, Эрзурума, с обходом правого фланга и выходом в тыл тур. позиций на укрепленной горе Авлияр. 3 (15) окт. штурмом отряда ген. И. Д. Лазарева эта гора была взята, что сорвало намеченный тур. командованием отход к Карсу. 13 (25) окт. рус. войска вновь осадили крепость Карс, к-рая была взята штурмом 6 (18) ноября. В А. с. впервые был широко использован телеграф для управления рус. войсками.

Лит.: История воен. иск-ва, т. 2, М., 1955, с 747—55; История рус. армии и флота, т. 11, М., 1913, с. 180—92; Мат-лы для описания рус.-тур. войны 1877—78 гг. на Кавк.-Малоазиатском театре, т. 2, СПБ, 1904.

АЛАЗО́НЫ — скифское племя Сев. Причерноморья. Сведения об А. сообщают Геродот, Страбон, Павсаний и Стефан Византийский. А. жили к С. от *Ольвии*, в басс. Юж. Буга, между каллипидами и *скифами*-пахарями. Были оседлыми земледельцами. На терр. обитания А. имеется много поселений и городищ скифского времени, к-рые еще слабо изучены.

Лит.: Латышев В. В., Известия др. писателей греч. и лат. о Скифии и Кавказе, ч. 1, СПБ, 1893, с. 16; Артамонов М. И., Этногеография Скифии, «Уч. зап. ЛГУ». Серия ист. наук, 1949, в. 13, с. 150—53; Шульц П. Н., Ямы-жилища в скифском поселении близ г. Николаева, «КСИИМК», 1940, в. 5, с. 71—75.

АЛА́И ШЕЙХ (ум. 1550) — один из руководителей махдистов (см. *Махди*) в Индии в 1547—50. В махдистском антифеод. движении, выступавшем под лозунгами социального равенства, представлял наиболее зажиточные слои г. Биана. Возглавлял умеренное крыло движения. Дважды вызывался на суд к правителю Дели *Ислам-шаху*, но отказывался отречься от махдизма.

Был приговорен к битью палками. Умер во время наказания.

АЛАЛА́Х, М у к и ш ,— рабовладельч. гос-во в Сев. Сирии с центром того же названия на р. Оронт. Существовало с 4—3-го тыс. до 12 в. до н. э. Имело смешанное хуррито-семитич. население. В 18 в. зависело от царства Яхмад (Алеппо), в 15—13 вв.— от хеттов и временами от Египта. Источники говорят о весьма своеобразных формах землевладения в А. Алалах был разрушен, по-видимому, «народами моря». В результате раскопок древнего города А. (совр. Тель-Атчана) в 1936—49 англ. ученым Л. Вулли был получен богатый бытовой инвентарь, имевший существ. значение для пересмотра древней хронологии ближневост. стран. Открыты царские клинописные архивы, к-рые проливают свет на раннюю историю *аморитов* и *хеттов* и др. народов Передней Азии, и большая клинописная надпись царя Идрими (15 в. до н. э.).

Лит.: Г е л ь ц е р М. Л., Новые тексты из древнего Алалаха и их значение для социально-экономич. истории Др. Востока, «ВДИ», 1956, № 1; е г о ж е, Нек-рые вопросы политич. истории древнего Алалаха, там же, 1956, № 3; W o o l l e y [Ch.] L., A forgotten kingdom, Melb., [1953].

М. Л. Гельцер. Вильнюс.

АЛАМА́Н (Alamán), Лукас Игнасио (18.X.1792—2. VI. 1853) — мекс. гос. деятель и историк. В 1823—25, 1830, 1837 и 1853—мин. иностр. и внутр. дел. Будучи одним из руководителей консервативной партии, проводил реакц. политику и выступал против демократич. сил, добивавшихся прогрессивных преобразований. Сторонник экономич. развития страны при помощи иностр. капитала, проникновению к-рого он всячески способствовал. Вместе с тем выступал против территориальной экспансии США в отношении Мексики и, в частности, против захвата ими Техаса. Автор ряда трудов по истории Мексики. Важнейший из них — «История Мексики» («Historia de Méjico», t. 1—5, 1849—52; переизд. 1942), где подробно изложены предпосылки, ход и итоги войны за независимость 1810—21. Работа написана на основе широкого круга источников и содержит большой фактич. материал и публикацию документов, однако тенденциозно освещает события, оценивая их с позиций, враждебных освободит. движению.

М. С. Альперович. Москва.

АЛАМУ́Т — крепость в горах Эльбурса, на С.-З. от г. Казвина (Иран). Получила известность как центр (с 1090 по 1256) выделившейся из ордена *исмаилитов* воинствующей секты *ассасинов*. Разрушена войсками монг. хана Хулагу.

Лит.: S h i e l J., Itinerary from Tehrán to Alamút and Khurrem-ábád in May, 1837; «J. Roy. geogr. soc.», 1838, v. 8, p. 430.

АЛА́НДСКАЯ ЭКСПЕДИ́ЦИЯ 1809 — поход рус. корпуса (ок. 17 т. ч. и 20 орудий, командующий П. И. *Багратион*) во время *русско-шведской войны 1808—09* (см. карту к этой статье) по льду Ботнич. зал. к Аландским о-вам и на вост. побережье Швеции 26 февр. (10 марта)—7(19) марта 1809. Аландский архипелаг оборонял швед. отряд ген. Диобельна (10 т. ч.). Сосредоточившись на о. Кумлинге, русские 3 (15) марта перешли в наступление. Под угрозой окружения шведы отступили. К 6 (18) марта рус. войска заняли Аландские о-ва. Преследуя шведов, они вышли к берегам Швеции, овладели Грислехамном, а севернее — др. отряды рус. войск заняли гг. Торнио и Умео. Швед. пр-во обратилось к русскому пр-ву с предложением мира.

Лит.: Генерал Багратион. Сб. док-тов и мат-лов, М., 1945; М и х а й л о в с к и й - Д а н и л е в с к и й [А. И.], Описание финл. войны на сухом пути и на море в 1808 и 1809 годах..., СПБ, 1841.

АЛА́НДСКИЕ КОНВЕ́НЦИИ — международные конвенции, определяющие статус Аландских островов. До 1809 эти острова, как и вся Финляндия, входили в состав Швеции. После русско-шведской войны 1808—09 по *Фридрихсгамскому мирному договору 1809* отошли к России. Согласно Конвенции от 30 марта 1856, подписанной Россией, Францией и Великобританией и являющейся составной частью Парижского трактата 1856, Россия объявила о том, что она не будет укреплять Аландских о-вов. После провозглашения независимости Финляндии в дек. 1917 вокруг вопроса о принадлежности и статусе островов развернулась дипломатич. борьба между Швецией и Финляндией, осложнявшаяся вмешательством зап. гос-в. Представители сепаратистского движения на Аландских о-вах при поддержке швед. правящих кругов требовали присоединения архипелага к Швеции. 24 июня 1921 Совет *Лиги наций*, обсуждавший этот вопрос, признал, что суверенитет над Аландскими о-вами принадлежит Финляндии. Резолюция Совета Лиги наций от 24 июня предусматривала также замену Конвенции 1856 более широким соглашением. В соответствии с этим с 10 по 20 окт. 1921 в Женеве состоялась конференция с участием Великобритании, Германии, Дании, Италии, Латвии, Польши, Финляндии, Франции, Швеции и Эстонии, выработавшая Конвенцию о демилитаризации и нейтрализации Аландских о-вов, подписанную 20 окт. 1921 и вступившую в силу 6 апр. 1922. Решения по аландскому вопросу принимались без участия Сов. России и даже против нее, ибо эти решения ставили расположенные у входа в Финский зал. Аландские о-ва под фактич. контроль империалистич. держав, проводивших вооруж. интервенцию против Сов. гос-ва. Сов. пр-во вело последоват. борьбу за справедливое решение вопроса о статусе Аландских о-вов. В своих телеграммах (от 2 окт. 1919 и 28 июня 1920) пр-вам зап. держав, а также в спец. ноте Швеции и Финляндии (от 22 июля 1921) Сов. пр-во протестовало против намерения решить вопрос об Аландских о-вах без его участия и предупреждало, что не признает никаких решений, принятых без него по данному вопросу. 13 нояб. 1921 пр-во РСФСР направило пр-вам гос-в, подписавших Конвенцию 1921, спец. ноту, в к-рой объявляло эту Конвенцию «безусловно несуществующей для России».

В нач. 1939 Финляндия и Швеция, стремясь добиться отмены демилитаризации Аландских о-вов, обратились по этому вопросу в Совет Лиги наций. Однако Совет решением от 27 мая 1939 оставил Конвенцию 1921 в силе. В нарушение А. к. Финляндия накануне 2-й мировой войны возвела на Аландских о-вах воен. укрепления. После *советско-финляндской войны 1939—40* между СССР и Финляндией 11 окт. 1940 было подписано соглашение об Аландских о-вах, согласно к-рому Финляндия обязывалась «демилитаризовать Аландские о-ва, не укреплять их и не предоставлять их для вооруженных сил других государств» (ст. 1). Соглашение вступило в силу 21 окт. 1940. В период участия Финляндии на стороне фаш. Германии в войне против СССР (1941—44) фин. реакц. правящие круги ремилитаризировали Аландские о-ва. В соответствии со ст. 9 соглашения о перемирии между СССР и Великобританией, с одной стороны, и Финляндией, с другой, подписанного 19 сент. 1944, действие соглашения от 11 окт. 1940 об Аландских о-вах было восстановлено. По ст. 5 мирного договора с Финляндией 1947 (см. *Парижские мирные договоры 1947*) «Аландские острова должны оставаться демилитаризованными в соответствии с существующим в настоящее время положением».

П у б л.: Сб. договоров России с другими государствами 1856—1917, [М.], 1952, с. 23, 40; К л ю ч н и к о в Ю. В. и С а б а н и н А. В., Междунар. политика новейшего времени в договорах, нотах и декларациях, ч. 1, М., 1925, с. 173, ч. 3, в. 1, М., 1929, с. 29, 108, 146, ч. 3, в. 2, М., 1929, с. 95, 96, 111; Документы внешней политики СССР, т. 2, М., 1958, с. 252, 588; Внешняя политика Советского Союза в период Отечественной войны, т. 2, [М.], 1946; Внешняя политика Советского Союза 1947, ч. 1, [Л.], 1952, с. 330.

И. Красин. Москва.

АЛА́НДСКИЙ КОНГРЕ́СС — конгресс, на к-ром велись переговоры о мире между Россией и Швецией в

ходе *Северной войны 1700—21*. Проходил в мае 1718 — окт. 1719 (с перерывами) на о. Сундшере Аландского архипелага. Россию представляли Я. В. *Брюс*, А. И. *Остерман*, П. И. *Ягужинский*, Швецию — К. Гилленборг и Г. Герц. Русские требовали перехода к России занятых ее войсками Ингрии, Карелии, Лифляндии с Ригой и Эстляндии с Ревелем, а также Выборга; завоеванную Финляндию Петр I возвращал Швеции. Программа России соответствовала интересам Франции, желавшей сохранения за Швецией ее имперских владений, но противоречила интересам Англии, к-рая требовала передачи Ганноверу принадлежащих Швеции Бремена и Вердена. Сближение Англии с Францией после войны за исп. наследство (1701—14) лишило Россию франц. поддержки. В связи с этим швед. дипломатия соглашалась на рус. терр. требования лишь при условии воен. помощи России для получения Швецией компенсации на европ. континенте. Стороны не пришли к соглашению, и переговоры были прерваны.

Лит.: Фейгина С. А., Аландский конгресс, М., 1959; Журнал, или поденная записка... Петра Великого с 1698 г. даже до заключения Нейштатского мира, ч. 1—2, СПБ, 1770—72; Соловьев С. М., История России, СПБ, кн. 4, т. 17. *С. А. Фейгина.* Москва.

АЛА́НСКИЕ ВОРО́ТА — древнее назв. Дарьяльского ущелья по имени *аланов*, владевших этим важным проходом через Гл. Кавк. хр. в эпоху раннего средневековья.

АЛА́НЫ (в рус. источниках — ясы, в груз.— овсы, осы) — многочисл. ираноязычные племена сарматского происхождения. Известны со 2 в. до н. э. под назв. роксалан. В первых веках н. э. обитали в Ниж. Поволжье, Юж. Приуралье, Подонье, Сев. Прикаспии, Предкавказье и в юж. р-нах Сев. Причерноморья (до Днепра); это — время их экспансии на Ю., на Сев. Кавказ, что хорошо прослеживается по распространению погребального обряда А. в катакомбах. По свидетельству Иосифа Флавия, Тацита и др., сильные и воинств. племена А. совершали успешные походы в Закавказье, Мидию, М. Азию и в р-ны Римской империи. Первоначально основой х-ва степных А. являлось скотоводство в сочетании с земледелием; позднее высокого развития достигло гончарное, ювелирное дело и металлургия. Обществ. строй А. характеризовался выделением вождей племен и образованием союза племен.

В 4 в. А. этнически были уже неоднородны. Крупные племенные объединения А. в 4 в. разгромили *гунны*, в 6 в.— *авары*. Часть А. участвовала в *великом переселении народов* и оказалась в Зап. Европе (в Галлии) и даже в Сев. Африке, где вместе с *вандалами* образовала гос-во, просуществовавшее до сер. 6 в. Все эти события сопровождались повсюду частичной этнокультурной ассимиляцией А. Культуру А. 4—5 вв. представляют городища и могильники предгорной зоны Сев. и Зап. Кавказа и богатейшие Керченские склепы Крыма. С 7 по 10 вв. значит. часть ср.-век. Алании, простирающейся от Дагестана до Прикубанья, входила в состав *Хазарского каганата*. В течение длит. времени сев.-кавк. А. вели упорную борьбу с араб. халифатом, Византией и Хазарским каганатом. Представление о богатой аланской культуре 8—11 вв. дают знаменитые катокомбные могильники и городища на Северском Донце (Салтово-Маяцкая культура) и особенно городища и могильники на Сев. Кавказе (городища: Архызское, Верх. и Ниж. Джулат и др., могильники: Архон, Балта, Чми, Рутха, Галиат, Змейский, Гижгид, Былым и др.). Они свидетельствуют о широких междунар.связях А. с народами Закавказья, Византией, *Киевской Русью* и даже Сирией.

В 9—10 вв. у А. складываются раннефеод. отношения. С 7 в. в Алании начинает распространяться христианство из Византии и Грузии. В условиях разложения первобытнообщинных отношений, дифференциации населения образовался крупный племенной союз А., к-рый в 10—12 вв. приобрел черты примитивного гос-ва с выделением царей-«багатаров» (царь Дургулель). Возникли крупные поселения гор. типа (г. Дедяков). В 10—12 вв. у А. зародилась письменность на греч. алфавите. В это время А. были оседлым народом, создавшим замечат. Нартский героич. эпос и высокую культуру, пришедшую в упадок только после татаро-монг. нашествия на Кавказ (1222). С 14 в. среди А. стал распространяться ислам. А., являющиеся прямыми предками осетин, сыграли известную роль в этногенезе и складывании культуры и др. коренных народов Сев. Кавказа. Термин «А.» бытовал на Сев. Кавказе до 19 в. уже в значении «приятель», «сосед».

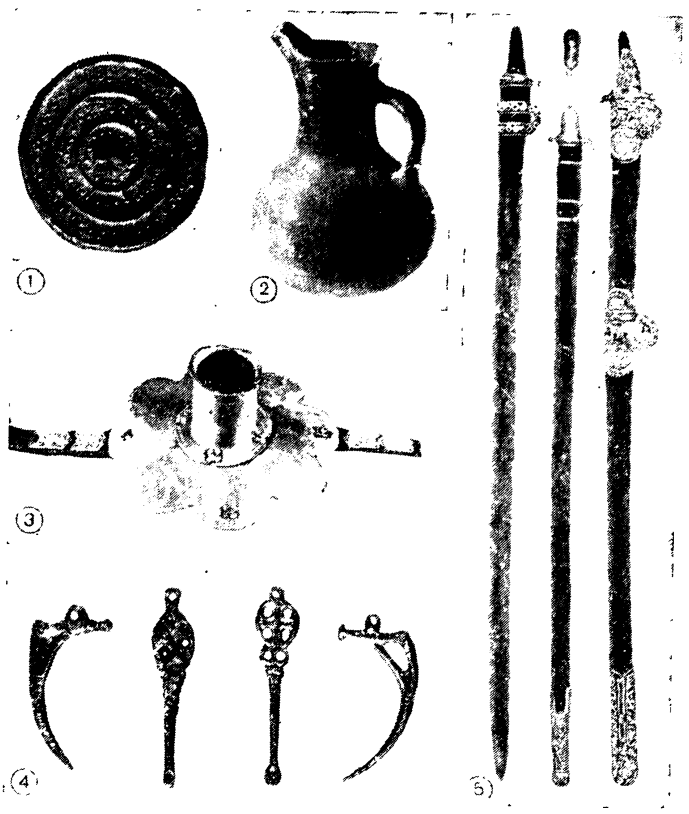

Змейский могильник (Северная Осетия; 10—12 вв.). *1* — металлическое зеркало; *2* — глиняный кувшин; *3* — бронзовый золоченый начельник; *4* — бронзовые золоченые крючки-ногтечистки и копоушки; *5* — сабли железные. Обкладка ножен из позолоченного серебра.

Лит.: Миллер В. Ф., Осетинские этюды, ч. 3, М., 1887; Кулаковский Ю., Аланы по сведениям классич. и визант. писателей, К., 1889; Готье Ю. В., Кто были обитатели Верхнего Салтова?, «ИГАИМК», 1927, в. 5; Крупнов Е. И., Археологич. памятники верховьев р. Терека и басс. р. Сунжи, «Тр. ГАИМК», 1947, в. 17; Абаев В. И., Осетинский язык и фольклор, [в.] 1, М.—Л., 1949; История Северо-Осетинской АССР, М., 1959; Кузнецов В. А. К вопросу о позднеаланской культуре Сев. Кавказа, «СА», 1959, № 2; Очерки истории СССР. III—IX вв., М., 1958; Täubler E., Zur Geschichte der Alanen, «Klio. Beiträge zur alten Geschichte», 1909, Bd 9, H. 1. *Е. И. Крупнов.* Москва.

АЛАРИХ I (Alaricus, Alarich) (ок. 370 — конец 410) — король вестготов с 395. Вторгся во Фракию, взял Афины, опустошил Коринф, Аргос, Спарту. Римский имп. Аркадий заключил с А. I мир и назначил его наместником Иллирии, где в качестве *федератов* были поселены вестготы. В 401 А. I поднял восстание и вторгся в Италию, но дважды разбитый в 402 *Стилихоном* (при Полленции и Вероне) отступил. В 408 — вторично в Италии, трижды осаждал Рим; 24 авг. 410 взял «вечный город» и подверг его 3-дневному разгрому. Умер в Юж. Италии, готовясь к походу в Сицилию и Африку. Нашествие А. I способствовало ликвидации Зап. Римской империи.

Лит.: Голубцова Н. И., Италия в начале V века и вторжение Алариха в Рим,«ВДИ»,1949, № 4; Schmidt L., Geschichte der deutschen Stämme..., [1] — Die Ostgermanen, 2 Aufl., Münch., 1941.

АЛА́РКОС (Alarcos) — город в провинции Бадахос в Испании, у к-рого 19 июля 1195 произошло сражение между войсками кастильского короля Альфонса VIII и войсками араб. гос-ва *альмохадов* под предводитель-

ством Якуба Альмансора (абу Юсуф Якуб аль-Мансур). Кастильские войска потерпели полное поражение от значительно превосходящих сил противника. Альмансор занял почти всю Новую Кастилию. В руках Альфонса VIII остался только город Толедо.

Лит: Gonzalez Palencia A., Historia de la España musulmana, 4 ed., Barcelona, 1945.

АЛА́ТРИ (Alatri), Паоло (р. 17.II.1918) — итал. историк, марксист. Занимается историей Италии нового и новейшего времени. Во время 2-й мировой войны — участник Движения Сопротивления. С 1957 — зам. гл. редактора газ. «Паэзе». Начал печататься с 1945 (работы по проблемам Рисорджименто). В 1954 опубл. монографию «Политич. борьба в Сицилии при правительстве „Правой" (1866—74)» [«Lotte politiche in Sicilia sotto il governo della Destra (1866—74)»], написанную на основе новых архивных материалов. В сб. очерков «Происхождение фашизма» (рус. пер. 1960) осветил идеологич. и политич. корни итал. фашизма. В книге «Nitti, D'Annunzio e la questione adriatica (1919—1920)» (1959) показал, что захват югосл. г. Риеки (Фиуме) отрядом Д'Аннунцио был первой конкретной попыткой установления фашизма в Италии.

АЛАУНПА́Я, Аломпра (1714—60),— бирм. правитель с 1752, основатель династии Конбаун. А. — феодал округа Шуэбо, возглавил в 1752 борьбу бирманцев против господства *монов*. В 1754 захватил *Аву*, а к 1755 подчинил всю Верхнюю и Центр. Бирму. В честь своих побед в 1755 основал г. Рангун. А. принудил шанских князей (см. *Шан*) признать их вассальную зависимость от Бирмы. В 1756 армией А. был взят Сириам, в 1757— Пегу, после чего моны были покорены. Во время экспедиции в Сиам захватил Тенассерим (1760). Деятельность А. привела к объединению феодально раздробленной Бирмы и возрождению сильного бирм. гос-ва.

Лит.: Phayre A. P., History of Burma, L., 1884, ch. XVIII.

АЛА́ЧЕВЫ — княж. род кон. 16 — сер. 17 вв. хантского Кодского кн-ва, расположенного на прав. берегу Оби, между р. Ендыр и г. Березов. Назван по имени наиболее влият. в конце 16 в. кн. Алача. Рус. пр-во использовало А для подчинения соседних хантских и мансийских племен, а также др. народов Зап. Сибири. В 1643 последний кодский кн. Дмитрий Михайлович А. был вызван в Москву, записан в моск. дворяне, получил в вотчину волость близ г. Яренска, а Кода была присоединена к Рус. гос-ву. К концу 17 в. род А. угас.

Лит.: Бахрушин С. В., Остяцкие и вогульские кн-ва в XVI—XVII вв. (Науч. труды, т. 3, ч. 2, М., 1955, с. 115—33).

АЛА́Ш — контрреволюц. бурж.-националистич. орг-ция в Казахстане в 1917—20; выражала интересы казах. феодалов и формирующейся буржуазии, ориентировалась на партию *кадетов*. Политич. оформление А. произошло на 1-м «всекиргизском» съезде в Оренбурге 21—26 июля (3—8 авг.) 1917. Программа А. пропагедовала идеологию *панисламизма* и *пантюркизма*, требовала сохранения прежних форм землепользования и сохранения старых порядков аула, укрепления и расширения деятельности мусульм. духовенства, создания суда, основанного на *адате* (обычное право), выдвигала лозунг бурж. автономии Казахстана, но решение этого вопроса откладывала до созыва Всеросс. учредит. собрания. Программа А. отстаивала путь медленного приспособления патриархально-феод. порядков к условиям бурж. общества. На 2-м «общекиргизском» съезде 5—13 (18—26) дек. 1917 члены А. образовали авт. «пр-во» Алаш-орду, к-рое приняло решение о создании своих вооруж. сил. В состав «пр-ва» Алаш-орды вошли: А. Букейханов (пред.), Х. Габбасов, М. Тынышпаев, Д. Досмухаммедов и др. Алаш-орда создала свои отделения в Уральской, Тургайской, Семипалатинской обл., установила тесную связь с «*Кокандской автономией*», с башк. националистами, оренбургскими, сибирскими, уральскими и семиреченскими белоказаками и в блоке с ними выступила против Сов. власти. Отряды алашордынцев входили в состав белогвард. войск *Дутова*, *Колчака*, *Анненкова* и др. В ходе гражд. войны вооруж. силы алашордынцев были разгромлены, само «пр-во» Алаш-орды и все подведомств. ему учреждения ликвидированы Киргизским (Казахским) ревкомом в марте 1920.

Лит.: Тимофеев Н., Из истории борьбы партии с контрреволюц. Алаш-ордой в 1919—20 гг., «Большевик Казахстана», 1935, № 8; Брайнин С., Шафиро Ш., Очерки по истории Алаш-орды, Алма-Ата — М., 1935; Мартыненко Н. И., Алаш-орда, Кзыл-Орда, 1929; Победа Великой Окт. социалистич. революции в Казахстане, Алма-Ата, 1957; История Казахской ССР, т. 2, Алма-Ата, 1959; Елеуов Т., Установление Сов. власти в Казахстане, Алма-Ата, 1957.

Т. Елеуов. Алма-Ата.

АЛАШКЕ́РТСКАЯ ОПЕРА́ЦИЯ 1915 — оборонит. операция рус. войск на Кавк. фронте в июле — авг. в ходе 1-й мировой войны. Против действовавшего на лев. крыле рус. Кавк. армии 4-го Кавк. корпуса (31 батальон, 70 сотен и эскадронов, 54 орудия), вышедшего 8 июля на линию к З. от Коп, Анд (см. карту), 9 июля неожиданно перешла в наступление ударная группа 3-й тур. армии (89 батальонов, 48 эскадронов и сотен) и 21 июля оттеснила рус. войска к Телиану, Алашкерту (Алашкирту), Малому Сурп-Оганезу. Сосредоточенная в р-не Да-

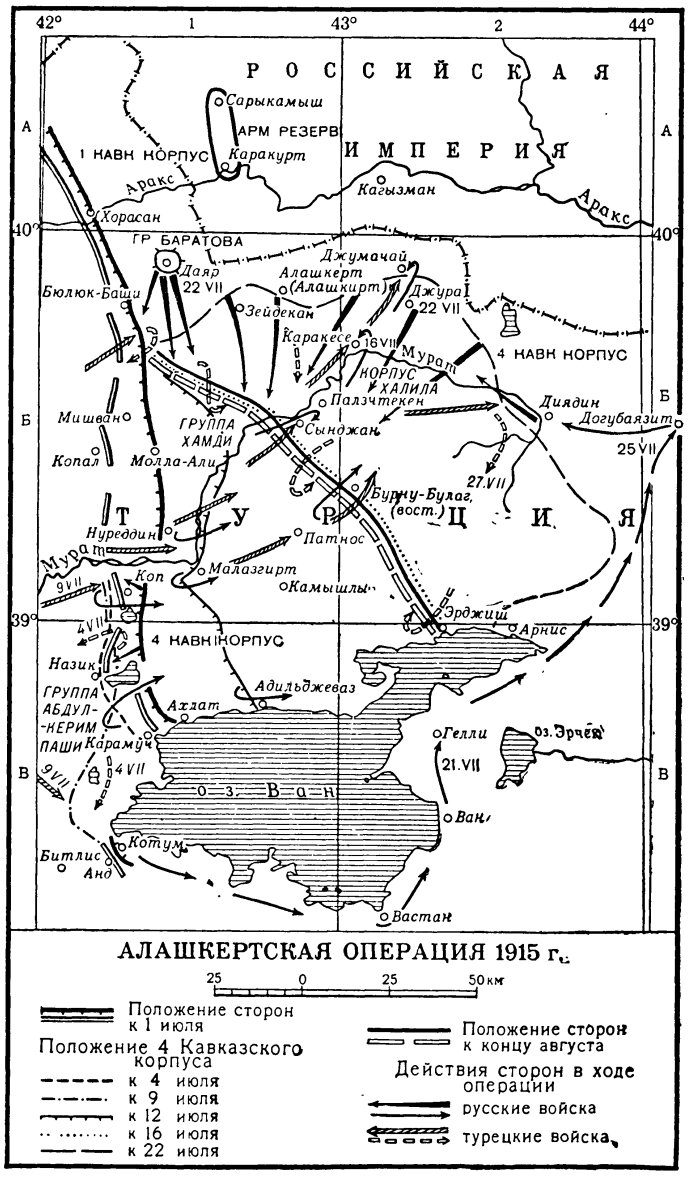

яра ударная группа ген. Баратова (24 батальона и 31 сотня) 22 июля нанесла удар по лев. флангу и тылу наступавших тур. войск и совместно с гл. силами 4-го Кавк. корпуса отбросила тур. войска к концу авг. на линию Бюлюк-Баши, западнее Эрджиш. Поражение турок в А. о. сорвало их план прорвать фронт Кавк. армии в направлении на Карс и облегчило действия англ. войск в Месопотамии.

Лит.: Корсун Н. Г., Алашкертская и Хамаданская операции на Кавказском фронте мировой войны в 1915 г., М., 1940.

АЛАШ-ОРДА́ — см. *Алаш.*

АЛБА́, албан,— повинность, подать в дореволюц. Монголии, одна из форм феод. ренты. Виды А. особенно увеличились в период маньчжурского господства (1691—1911). Араты-*албату* были обязаны отдавать б. ч. продукции своего х-ва на содержание князей, чиновников, маньчжурских наместников и воен. гарнизонов, на «подарки» феодалам, подношения церкви и т. п. Гл. видами отработок были уход за скотом феодала, обработка животноводч. продукции феод. х-ва, выпас скота императоров маньчжурской династии и др. Араты были обязаны нести уртонную (почтово-ямскую) повинность. По мере развития товарно-ден. отношений к кон. 19—нач. 20 вв. появились новые виды А., включавшие элементы ден. ренты. Всего араты обязаны были выполнять св. 20 видов А.

Лит.: Владимирцов Б. Я., Общественный строй монголов, Л., 1934. *С. К. Рощин.* Москва.

АЛБА́НИЯ, Народная Республика Албания (Republika Popullore e Shqipërisë), — гос-во на З. Балканского п-ова. Граничит с Югославией (на С., С.-В. и В.) и Грецией (на Ю. и Ю.-В.). Площадь 28,7 тыс. *км*². Нас. 1625 тыс. чел. (1960), ок. 97% — албанцы, остальные — греки и др. Столица — г. Тирана. А.—социалистич. гос-во. Высший орган законодат. власти — однопалатное Нар. собрание. Высший исполнит. и распорядительный орган гос. власти — Совет Министров, образуемый Нар. собранием. Гос. герб и флаг см. в таблицах к статьям *Герб государственный* и *Флаг государственный.*

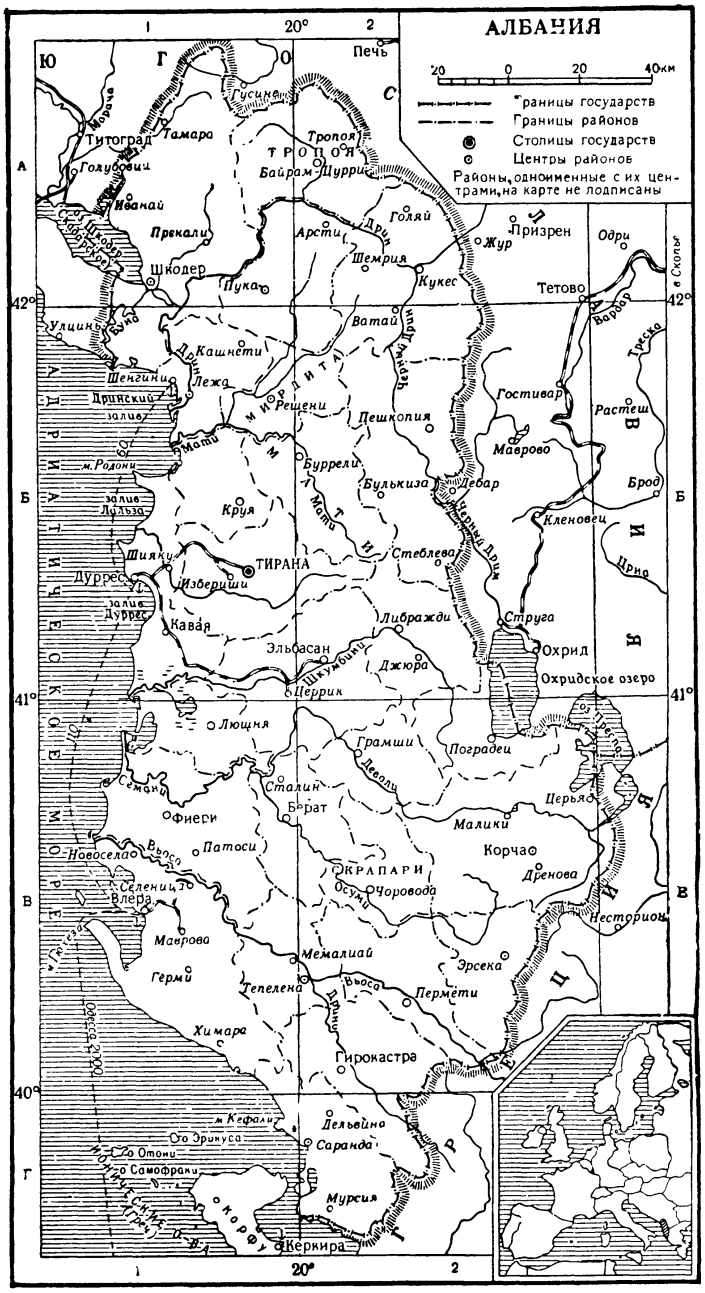

Исторический очерк

История А. еще недостаточно разработана. Лит-ра по истории А. характеризовалась до 2-й мировой войны преобладанием исследований иностр. бурж. ученых, гл. внимание к-рых было уделено древней (Л. Уголини, Д. Мустилли) и средневековой (К. Пач, К. Иречек, Л. Таллоци, М. Шуфлай, И. Хан) истории А. Перу алб. авторов (Н. Никай, Ф. *Ноли*, Г. Гегай, С. Халкоконди) принадлежало очень небольшое число работ. Значит. вклад в изучение ср.-век. истории А. сделал рус. историк В. Макушев. В бурж. историографии новой и новейшей истории А. можно выделить две тенденции. Наиболее «левая» была представлена работами объективистского направления (напр., англ. публициста Л. Свайра). Основную же массу составляли исследования, в к-рых главная идея сводилась к стремлению доказать неспособность А. к самостоятельному гос. и хоз. развитию, а выход предлагался в виде установления в той или иной форме господства Италии (итал. авторы Ф. Кординьяно, А. Бальдаччи) либо Сербии (С. Протич).

Характерной чертой бурж. историографии являлось увлечение внешнеполитич. стороной и почти полное игнорирование внутр. процессов развития А. Только после установления в А. нар. власти алб. историки получили возможность приступить к планомерному изучению истории страны. Впервые была начата работа по созданию науч. истории А. и ее периодизации, сбору, систематизации и изучению ист. источников. Одним из наиболее значит. успехов, достигнутых ист. наукой в А., является создание «Истории А.» (1 т., 1959).

Историю А. примерно можно подразделить на следующие периоды: 1) первобытнообщинный и рабовладельч. строй (до 8 в. н. э.); 2) зарождение и развитие феод. отношений, складывание алб. народности, борьба против тур. феод. агрессии (8—2-я пол. 15 вв.); 3) А. в составе Османской империи, распространение на А. тур. военно-ленной системы, борьба албанского народа против тур. господства (нач. 16—1-я пол. 19 вв.); 4) разложение феодального способа производства и зарождение капиталистических отношений, борьба за национальную независимость (2-я пол. 19 в.—1912); 5) А. в 1912—20; основными вехами этого периода являются: провозглашение независимости А. от тур. империи, оккупация А. империалистич. державами в ходе 1-й мировой войны, революц. подъем борьбы алб. народа против попыток расчленения А., за сохранение гос. единства страны, развернувшейся под влиянием Вел. Окт. социалистич. революции; 6) период 1920—39, к-рый, начинаясь с утверждения завоеванной алб. народом независимости алб. гос-ва, включает: а) борьбу народа за демократизацию страны, б) поражение бурж.-демократич. революции 1924, в) постепенное превращение А. в аграрно-сырьевой придаток фаш. Италии,

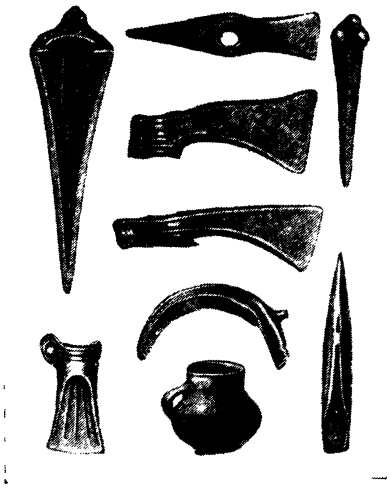

Орудия труда и утварь иллирийцев.

оккупировавшей ее в 1939; 7)нац.-освободит. борьба алб. народа против фаш. захватчиков (1939—44); 8) победа нар.-демократич. революции и строительство социализма в А.

Первобытнообщинный и рабовладельческий строй на терр. А. (до 8 в. н. э.). Терр. А. заселена со времени палеолита (стоянка в Дзарре близ Саранды, относящаяся к ср. палеолиту, обнаружена в 1937). Древнейшим населением А. были иллирийские племена. С 5 в. до н. э. у иллирийцев начался процесс распада первобытнообщинных отношений и формирования клас. об-ва. В 4—3 вв. до н. э. возникают первые раннерабовладельч. гос-ва иллирийцев (на терр. А.— гос-ва таулантов, ардианов и др.), в к-рых были сильны пережитки родового строя. Во 2 в.



Амфитеатр 4—3 вв. до н. э. в Бутринте. Южная Албания.

до н. э. терр. А. была завоевана Римом, в период господства к-рого продолжалось развитие рабовладельч. отношений. В системе Рим. империи алб. территория играла важную стратегич. роль: через нее проходили пути, связывающие Рим с балканскими провинциями и В. В 395 терр. А. вошла в состав Вост. Римской (Византийской) империи и стала одной из ее провинций. Нашествие вестготов и гуннов (конец 4—5 вв.), а затем славянских племен (конец 6 — нач. 7 вв.) уничтожило рабовладельч. строй на терр. А. Славяне (племена берзитов, поселившихся к З. от Охридского оз., вайонитов, заселивших долину реки Вьосы, и др.) укрепили в А. соседскую общину свободных крестьян. Совместная жизнь на протяжении веков славянских и иллирийских племен на территории А. привела к взаимодействию их культур. Развитие форм колоната и особенно разложение свободной крест. общины постепенно подготовили почву для возникновения феод. отношений в А.

Львиные ворота в Бутринте. 4 в. до н. э.



Зарождение и развитие феодальных отношений, складывание албанской народности, борьба против турецкой феодальной агрессии (8—2-я пол.15 вв.). В 8 в. в А. началось складывание феод. отношений. Частые опустошения, к-рым подвергалась А. во время ожесточенной борьбы Византии против Болгарии (9—10 вв.), тормозили их развитие. В сер. 9 —нач. 11 вв. А. входила в состав *Первого Болгарского царства*. В начале 11 в. имп. Василию II Болгаробойце удалось восстановить в А. византийское господство. Во 2-й половине 11 в. А. подверглась нашествию норманнов, которым удалось овладеть прибрежной частью ее территории. В кон. 12 в., в период упадка Визант. империи, на севере А. возникло первое самостоят. феод. алб. гос-во (т. н. Арберийское княжество, столицей к-рого, как предполагают историки, была Круя). Его образование совпало с начавшимся в 11 в. процессом складывания алб. народности, осн. элементом формирования к-рой, по утвердившемуся среди алб. историков мнению, являлись иллирийцы. Во 2-й пол. 13 в. Арберийское кн-во, как и остальная часть А., было завоевано Эпирским деспотатом. В кон. 13—1-й пол. 14 вв. зап. часть терр. А. входила в состав Неаполитанского королевства, северная — в Сербское. В сер. 14 в. вся А. была завоевана серб. королем *Стефаном Душаном*. В 12—14 вв. продолжался процесс развития феод. отношений. Иноземные завоеватели наделяли местную знать землей, укрепляя прослойку алб. феодалов. После распада державы Стефана Душана в А. усилились крупные феод. фамилии: Музака, Топия, Бальша, Зенебиши и др. Междоусобной борьбой между ними воспользовались тур. феодалы, начавшие после битвы на *Косовом поле* (1389) регулярные походы в А. К 20—30-м гг. 15 в. турки захватили почти всю терр. А., превратив алб. феодалов в данников султана. Алб. народ упорно сопротивлялся завоевателям. В 1443 борьбу алб. народа возглавил *Скандербег* (Георгий Кастриоти). Он установил алб. власть на освобожденной его войском терр. А. с центром в Круе. В 1444 Скандербег основал в Леже Лигу алб. князей и, объединив их силы с отрядами вооруж. крестьян, создал нар. армию. В течение 24 лет алб. народ под рук. Скандербега успешно отражал походы тур. войск. После смерти Скандербега (1468) руководимая им лига распалась из-за сепаратизма алб. феодалов. Турки к 1479 заняли всю



Античная скульптура, обнаруженная при раскопках в Бутринте в 1928 (т. н. богиня Бутринта).

А., кроме нескольких приморских городов, захваченных Венецией, и нек-рых горных р-нов.

А. в составе Османской империи, распространение на А. турецкой военно-ленной системы, борьба албанского народа против турецкого господства (нач.16—1-я пол. 19 вв.). Тур. феод. гнет тяжело отразился на экономич., политич. и культурном развитии А. Терр. А. была разделена на 4 санджака (адм.-терр. единицы тур. империи). В нач. 16 в. тур. власти провели регистрацию зем. фонда в А. Все земли, за исключением горных р-нов, были объявлены государственными (мирие), из числа к-рых султан выдавал военные лены — *тимары*, *зеаметы* и хассы. Крестьяне выплачивали казне обременит. налоги: десятину (*ашар*), налог на скот (джелеб), на жилые помещения и т. д. Албанцы-немусульмане (православные и католики), составлявшие тогда ок. 97% населения, облагались дополнит. налогами, в т. ч. подушным налогом джизья. С кон. 16 в. началось и юридич. закрепощение крестьян. Замедлилось развитие городов. Самый крупный город А.— Влёра — насчитывал в 16 в. всего 4 т. ж. Только в 17 в. древние поселения (в осн. это были центры санджаков) стали приобретать облик городов. В них наряду с ремеслами, имевшими воен. назначение (изготовление мечей, луков и т. п.), стали развиваться гончарное, обувное и др. ремесленные произ-ва. Торговля носила локальный характер. Прервались связи А. с внеш. миром, а также связи между отдельными ее областями. Население подвергалось массовому уничтожению или вынуждено было бежать в горные районы А. и за ее пределы (в Юж. Италию). Под тур. давлением в А. стало распространяться мусульманство. Феодалы-мусульмане поступили на службу к туркам. Крестьянство продолжало оказывать сопротивление захватчикам, но многочисл. восстания, к-рые вспыхивали то в одной, то в другой части А. (1481, 1537, 1571, 1708—11, 1716 и др.), успеха не имели. Повстанцы нередко устанавливали связи с боровшимися против Турции балканскими народами, с зап. государствами, а также с Россией. С ослаблением Османской империи в кон. 18 — нач. 19 вв. возросло влияние алб. феодалов — наместников султана в А. Крупная феод. фамилия Бушати с 1756 по 1831 самостоятельно правила значит. областями Сев. и Центр. А. С 1787 по 1822 Юж. А., а также часть Греции и Македонии объединил под своей властью алб. феодал *Али-паша Тепеленский*. Борьба Бушати и Али-паши против султана расшатывала тур. господство в А. В то же время, уничтожив феод. анархию в подвластных им областях, она объективно способствовала политич. и экономич. сплочению как Юж., так и Сев. А. В 30—60-х гг. 19 в. тур. пр-во, стремясь укрепить свою власть в А., начало проводить в ней, как и в др. областях империи, реформы, имевшие целью предотвратить распад империи и приспособить тур. феод. гос-во к требованиям европ. капиталистич. рынка (см. *Танзимат*). Эти реформы сопровождались ростом налогов и усилением нац. гнета, что вызвало ряд нар. восстаний против тур. господства (в 1831—37, 1840—45, 1847, 1855—69).

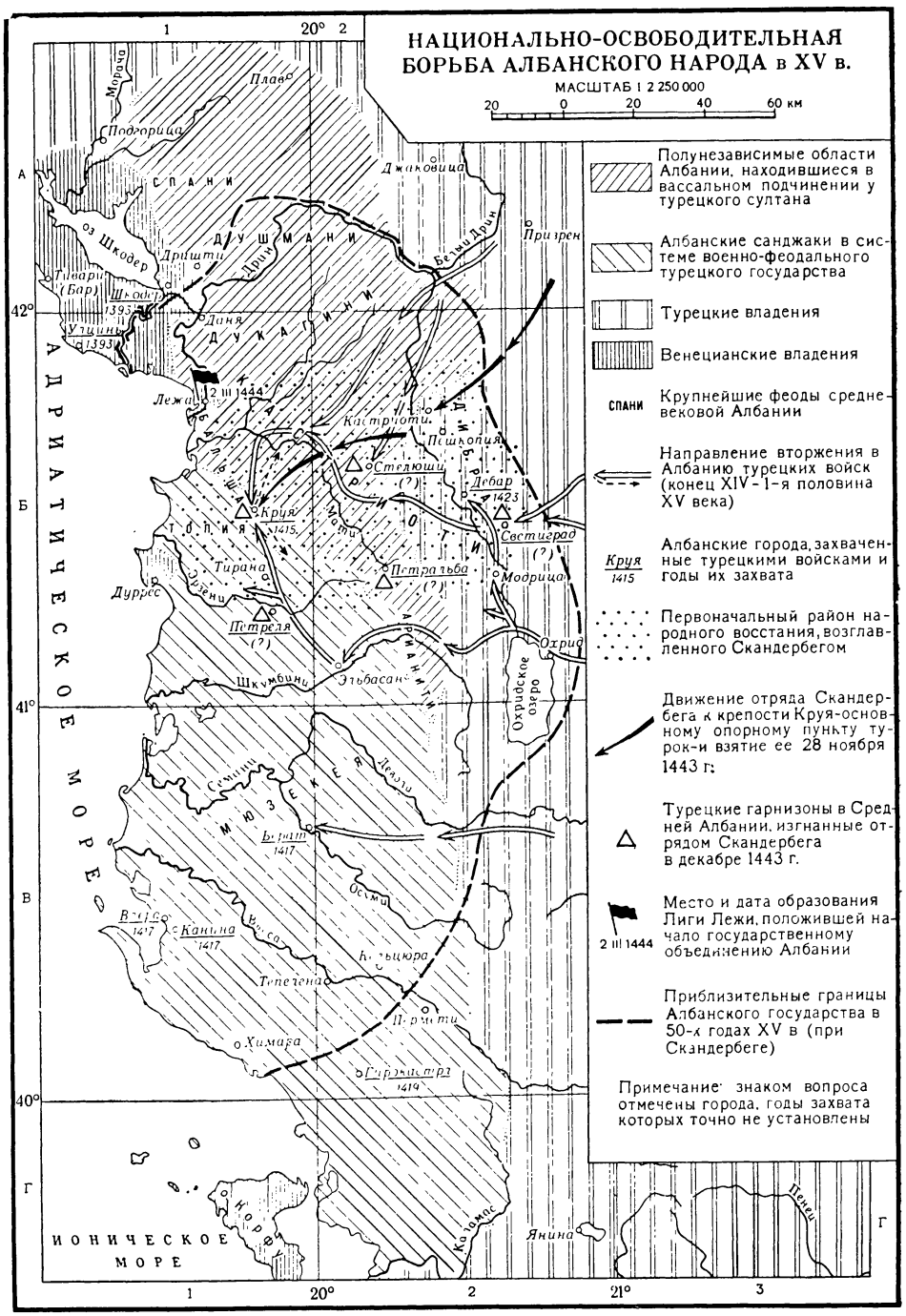

Разложение феодального способа производства и зарождение капиталистич. отношений, борьба за нац. независимость (2-я пол. 19 в.—1912). С сер. 19 в. в А начали зарождаться капиталистич. отношения. С появлением нац. буржуазии освободит. борьба приобретает более организованный характер, возникает сознательное нац. движение бурж. интеллигенции. Его идеологи — Наум Векильхарджи, Иероним Де Рада, Константин Кристофориди, Тими Митко, Яни Вретo, Пашко Васа, Наим Фрашери, Сами Фрашери и др., выражавшие интересы зарождавшейся нац. буржуазии, поставили вопрос о путях освобождения А. и ее будущем. Нек-рые

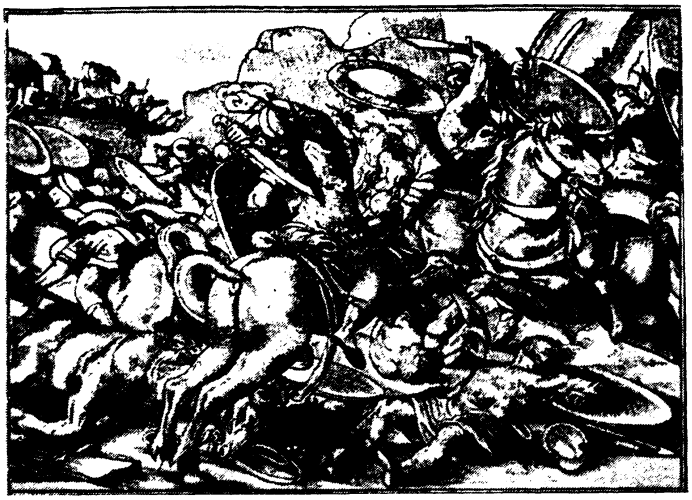

Штурм Круи войсками Скандербега (с немецкой гравюры 16 в.)

из них выступили с программой создания независимой А. с демократич. гос. строем (книга С. Фрашери «Албания — чем она была, чем является и чем будет»). Деятельность многих из них вошла в историю алб. нац. культуры. Произв. Кристофориди до сих пор являются классич. образцом алб. художеств. прозы, Наим Фрашери считается основателем новой албанской литературы.

Подъем освободит. движения на Балканском п-ове в последней четв. 19 в. захватил и А. В ее сев. р-нах в 1875—77 произошли антитур. выступления. Алб. крестьяне отказались участвовать в тур. карат. экспедициях против восставшего населения Боснии (1875) и Болгарии (1876).

Летом 1878 в знак протеста против решений Берлинского конгресса (см. *Берлинский конгресс 1878*) о передаче Черногории и Греции областей, населенных албанцами, возникла *Призренская лига*. Созданная при поддержке тур. пр-ва (к-рое стремилось использовать лигу в своих интересах), лига вскоре порвала с ним и выдвинула требование автономии А. В 1878—81 лига руководила борьбой за сохранение единства насел. албанцами областей. После разгрома тур. властями Призренской лиги, объявившей себя врем. и автономным алб. пр-вом (1881), руководство нац.-освободит. движением перешло к нац. об-вам, созданным алб. эмигрантами в Турции и др. странах: «Об-во печати на алб. яз.» в Стамбуле (осн. 1879), об-во «Дрита» в Бухаресте (осн. 1885), об-во «Дешира» в Софии (осн 1891), об-во «Башкими»

Город Гирокастра в начале 19 в.

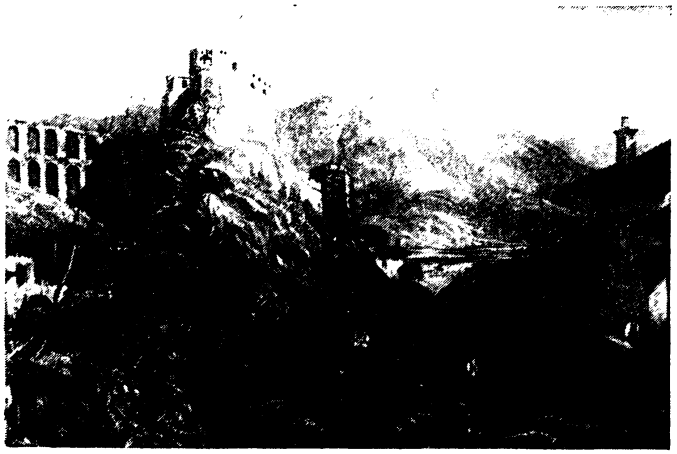

в Египте и др. Деятельность этих об-в, носившая культурно-просветит. характер (борьба за создание в А. алб. школ, пропаганда алб. яз. и лит-ры), пользовалась широкой поддержкой нар. масс. Лозунги борьбы за нац. язык и школу выдвигались и поддерживались в ходе нар. восстаний в Дибре (1888) и Эльбасане (1897).

К нач. 20 в. А., как и мн. др. провинции Турции, стала объектом ожесточенного соперничества европ. империалистич. держав. Наряду с Австро-Венгрией и Италией, вынашивавшими планы захвата А., в разделе алб. земель стремились принять участие и бурж. пр-ва соседних с А. гос-в — Греции, Сербии, Черногории и Болгарии. Нац.-освободит. движение албанцев начало в это время приобретать антиимпериалистич. характер. Оно получило особый размах в связи с революцией 1905—07 в России и *младотурецкой революцией 1908*. В 1905—07 произошли первые самостоят. выступления молодого алб. рабочего класса (недельная забастовка рабочих-сапожников Шкодера в 1905, первомайские демонстрации в Шкодере в 1905 и 1907). В ряде городов А. возникли тайные к-ты, в к-рые входили представители нац. буржуазии, феодалов, интеллигенции, вышедшей из рядов феодалов и сохранившей тесную связь с ними, офицеры-албанцы, служившие в тур. армии. К-ты ставили своей задачей освобождение страны, началось формирование чет (вооруж. отрядов). С июля 1908 алб. повстанцы стали действовать совм. с младотурками, обещавшими провести ряд демократич. реформ вплоть до предоставления А. самоуправления. Поддержка младотур. революции албанцами, в частности массовым крест. движением на севере А., сыграли значит. роль в ее победе. Приход младотурок к власти на первых порах способствовал росту алб. нац. движения: в стране были созданы алб. школы, возникли политич. клубы, стали выходить алб. газеты. В ноябре 1908 в г. Монастире состоялся нац. конгресс, обсудивший вопрос о едином алб. алфавите и политич. программе нац. движения. Однако, захватив власть, младотурки не предоставили А. автономии, а повели наступление на нац. права албанцев (карат. экспедиция в Косово в мае 1909, т. н. «закон о бандах», изд. в 1909, и др.). Вместе с тем они выступили с инициативой созыва алб. конгресса в Дибре (июль 1909), рассчитывая ослабить и поставить под свой контроль алб. нац. движение. Эти планы, однако, не осуществились. Дибрский конгресс принял алб. нац. характер. В сент. 1909 в Эльбасане состоялся другой конгресс, к-рый принял решение о создании первого в А. педагогич. уч-ща. Стремясь сдержать подъем нац. движения, младотурки разгоняли алб. клубы, закрывали школы и газеты.

Алб. народ ответил на репрессии массовыми митингами протеста. Весной 1910 движение протеста против тур. гнета переросло в вооруж. восстание на севере А. Оно было разгромлено после 5 месяцев геройч. сопротивления албанцев. Причины поражения — стихийный и локальный характер восстания, слабость руководства.

К весне 1911 алб. нац. орг-ции подготовили новое восстание, к-рое должно было охватить всю страну. Но нац. орг-ции на севере А. были спровоцированы на преждевременное выступление черногорским пр-вом, к-рое рассчитывало использовать восстание в своих интересах. Программой восстания стало требование автономии (т. н. «Красная книга»). Движение в поддержку этого требования охватило всю страну. Однако в Юж. и Центр. А. восстание началось слишком поздно. Использовав это, тур. пр-во подкупом и угрозами склонило часть его руководителей — представителей землевладельч. и торг. верхушки — к соглашению, пообещав незначит. реформы. *Албанское восстание 1911* усилило кризис младотур. пр-ва. Стремясь удержаться у власти и предотвратить новый подъем нар. движения, младотурки сделали ряд уступок в А. Но несмотря на это, весной 1912 вспых-

нуло всеобщее алб. восстание, подготовленное нац. орг-циями. Центром его стала область Косово. Восстание поддержали сторонники тур. оппозиц. партии «Свобода и согласие», использовавшие его в своей борьбе против младотур. пр-ва. Стоявшие у руководства восстанием алб. феодалы ради союза с тур. оппозицией отказались от выдвинутого повстанцами по всей А. требования автономии. В разгар мощного нар. движения в А. феодалы предали нац. интересы и в авг. 1912 пошли на соглашение с новым либеральным тур. пр-вом. А. была обещана частичная адм. автономия.

В начале 1-й Балканской войны 1912 терр. А. была оккупирована войсками Черногории (в окт. 1912), Сербии (в октябре — ноябре) и Греции (в дек.). Поражение Турции в войне и угроза раздела А. между победившими странами вызвали усиление нац.-освободит. движения под лозунгом независимости А.



Повстанцы из отряда Байрама Цурри. 1912.

А. в 1912—20. 28 ноября 1912 во Влёре на собрании представителей от различных р-нов страны и эмигрантских центров была провозглашена независимость и сформировано врем. пр-во А. во главе с Исмаилом Кемалембеем. Отделение А. от Турции произошло в сложной междунар. обстановке. Стремясь не допустить Сербию к Адриатике и укрепить свои позиции на Балканах, Австро-Венгрия и Италия выступили в поддержку формальной независимости А. 17 дек. 1912 специально созванной Лондонской конференцией послов (Австро-Венгрии, Великобритании, Германии, Италии, России и Франции) была признана автономия А., а затем *Лондонским мирным договором 1913* и конференцией послов тех же гос-в 29 июля 1913 была признана независимость А. от Турции. Но фактически над страной был установлен протекторат империалистич. держав (Австро-Венгрии, Великобритании, Германии, Италии, России и Франции), к-рые определили границы нового гос-ва. В марте 1914 управление А. по решению держав было передано нем. кн. Вильгельму Виду, правившему страной до сент. 1914 под именем князя Вильгельма I. Однако его пр-во фактически контролировало только р-н Дурреса. Остальная часть страны была расчленена между враждовавшими феод. группировками, одни из них поддерживались пр-вом Австро-Венгрии, другие — Италии, третьи — Сербии.

Во время 1-й мировой войны А., хотя и была объявлена нейтральной, не осталась в стороне от воен. действий. На ее терр. шли бои между воюющими державами, установившими в стране оккупац. режим. К концу войны итал., серб. и греч. войска занимали территории, границы к-рых соответствовали в осн. условиям секретного *Лондонского договора 1915*, расчленявшего А. и ликвидировавшего ее независимость. Оккупац. режим, разруха, хозяйничанье реакц. пр-ва Турхан-паши Пермети в Дурресе, признавшего итал. протекторат над А., ставили перед народом А. задачи борьбы за независимость и демократию. Под влиянием идей Вел. Окт. социалистич. революции это движение вылилось в вооруж. борьбу против оккупантов, закончившуюся их изгнанием.

А. в 1920—39. Алб. нац. конгресс в Люшне (21—31 янв. 1920) утвердил независимость А., объявив в единодушно принятой декларации, что он не признает «никакого иностр. мандата и протектората». Развернувшаяся в июне — авг. 1920 героич. борьба за изгнание из Влёры итал. оккупантов (см. *Влёрское восстание 1920*) привела к освобождению Юго-Зап. А.

Освобождение в 1922 от серб. оккупантов сев.-вост. р-нов А. завершило нац.-освободит. борьбу. На первый план выдвинулись задачи демократизации страны, искоренения феодализма. А. в этот период была отсталой агр. страной, где развитие капиталистич. отношений в области пром-сти и в известной степени в с. х-ве тормозилось наличием значит. элементов феодализма. Даже в тех отраслях пром-сти, к-рые считались в А. наиболее развитыми (добывающая, пищевая, легкая), самые крупные предприятия насчитывали менее 100 рабочих. Часто менявшиеся пр-ва (1920—23) не пользовались поддержкой народа, не ставили своей задачей проведение коренных экономич. и политич. реформ. Руководящую роль в этих пр-вах и во всей политич. жизни страны играли сторонники А. *Зогу*—феодала из Сев. А., возглавлявшего наиболее реакц. группировку господств. класса. Помещики и буржуазия в целях сохранения своей власти блокировались с иностр. империалистами. Нежелание правящих кругов искать путей выхода из создавшегося положения вызывало недовольство широких масс народа. В стране назревал революц. кризис. Антифеод. нар. движение, возглавляемое орг-цией «*Башкими*», переросло в *Июньскую революцию 1924*. К власти пришло демократическое пр-во Ф. *Ноли*, к-рое выступило с программой бурж.-демократич. преобразований и установило дипломатич. отношения с СССР. События 1924 явились по существу бурж.-демократич. революцией. Однако она не победила, т. к. рабочий класс из-за своей малочисленности и отсутствия пролетарской партии не смог возглавить ее, а буржуазия оказалась неспособной повести народ на борьбу против феодализма и угрозы нац. порабощения. Непоследовательность пр-ва Ноли, медлившего с выполнением своих обещаний, и засоренность кабинета враждебными революции элементами оттолкнули от него нар. массы. В дек. 1924 войска контрреволюции во главе с А. Зогу перешли югосл.-албанскую границу и при воен., материальной и дипломатич. поддержке иностр. держав (Югославия, Англия, Франция, Италия) демократич. движение в А. было подавлено. Приход к власти А. Зогу, ставшего после провозглашения республики 21 янв. 1925 президентом, а затем в сент. 1928 — королем, способствовал превращению страны в аграрно-сырьевой придаток фаш. Италии, что привело к консервации полуфеод. отношений в с. х-ве, разорению и массовой эмиграции крестьян, хищнич. эксплуатации природных богатств А. иностр. компаниями, преследованию демократич. и революц. элементов.

Итал. империализм постепенно сосредоточивал в своих руках все осн. позиции в экономике А. В 1925 был учрежден Нац. банк А., в к-ром большинство акций принадлежало итал. финансистам. В том же году в А. было создано итал. Общество по экономич. развитию А. (СВЕА), ставшее осн. кредитором алб. гос-ва. Правом разведки и добычи полезных ископаемых (битум, нефть, уголь, медная и хромовая руды) завладели итал. компании. Фаш. Италия установила фактич. протекто-

рат над А., закрепив его двумя договорами 1926 и 1927, известными под названием тиранских пактов (Договор о дружбе и безопасности, 1926, и Договор об оборонительном союзе, 1927). К 1930 Италия сосредоточивала в своих руках 70% экспорта, 50% импорта, 60% морских перевозок А. В 1936 позиции Италии еще более расширились и укрепились после подписания серии соглашений, «регулировавших» албано-итальянские отношения (см. *Албано-итальянские договоры и соглашения*).

Режим Зогу не имел опоры в народе. Внутри страны его поддерживали помещики, связанная с иностр. капиталом торговая и ростовщич. буржуазия, кулаки, *байрактары*, а также часть интеллигенции. Внеш. политика А. определялась фаш. Италией. Реакц. курс внеш. и внутр. политики пр-ва вызывал возмущение самых широких слоев алб. общественности. Сильное революц. брожение наблюдалось среди рабочего класса, крестьянства, передовых слоев интеллигенции. В 30-х гг. возникли первые коммунистич. группы (в гг. Корча и Шкодер). По инициативе коммунистов в А. стали создаваться профессиональные союзы.

Не довольствуясь экономич. закабалением А., пр-во Муссолини решило ликвидировать даже видимость ее независимости. Воспользовавшись внешнеполитич. кризисом, создавшимся в Европе в результате проводимой зап. державами политики поощрения агрессии, Италия оккупировала 7 апр. 1939 А., Зогу бежал в Грецию. Итал. король был провозглашен королем А., к-рая была включена (12 апр.) в состав Италии. Формально в А. продолжало существовать алб. пр-во, однако фактически вся полнота власти находилась в руках наместника итал. короля. Итал. фашисты подчинили экономику А. своим грабительским целям. Они разорили А. путем вывоза продовольствия и пром. сырья, особенно усилившегося после вступления Италии во 2-ю мировую войну. Фашизм принес народу А. дальнейшее ухудшение материального положения. Усилились репрессии против антифашистов.

Национально-освободительная борьба албанского народа против фашистских захватчиков (1939—44). Сопротивление фаш. оккупантам в первый период 2-й мировой войны не носило достаточно организованного и массового характера. Со 2-й половины 1941 в результате вступления СССР в войну против фаш. блока и образования Коммунистич. партии А. (КПА) (осн. 8 нояб. 1941) открылись реальные перспективы победы нац.-освободит. борьбы в А. На организац. конференции, оформившей создание КПА, был избран временный ЦК и принята программа, предусматривавшая борьбу за изгнание оккупантов и создание в освобожденной А. нар.-демократич. пр-ва. КПА стала организатором и руководителем нац.-освободит. движения. Освобождение партиз. отрядами городов и сел А. сопровождалось ликвидацией старых органов власти. Вместо старых органов власти создавались нац.-освободит. советы (впервые возникли в марте 1942). Их функции и организац. принципы были определены на конференции в Пезе 16 сент. 1942, где был образован Нац.-освободит. фронт (НОФ), объединивший все прогрессивные силы страны. Избранный в Пезе Ген. нац.-освободит. совет направлял деятельность советов, к-рые выполняли воен., хоз. и политич. функции.

Дом в Тиране, где была основана Коммунистическая партия Албании.



Новый этап освободит. борьбы начался в 1943, когда победы Сов. Армии и приближавшийся крах фаш. Италии создали благоприятные условия для действий партизан в А. На 1-й всеалбанской конференции КПА в Лябиноти (март 1943) была дана установка на подготовку всенар. восстания и принято решение о создании нац.-освободит. армии (НОА). 10 июля был сформирован



Албанские партизаны. 1943.

ген. штаб НОА. К осени итал. оккупанты были изгнаны из большинства р-нов Юж. и Центр. А. Повсюду устанавливалась власть нац.-освободит. советов. В сент. 1943 на 2-й конференции НОФ в Лябиноти был принят устав советов.

После капитуляции Италии (сент. 1943) в А. были введены войска фаш. Германии. Попытки оккупантов во время зимнего (1943—44) и летнего (1944) наступлений нем.-фаш. войск подавить нац.-освободит. борьбу, мобилизовав для этого все силы внутр. реакции (отряды марионеточного «пр-ва А.», профашистскую орг-цию «Балли комбетар», созданную при поддержке англ. разведки орг-цию «Легалитет» и др.), потерпели неудачу. Нац.-освободит. армия вышла из боев еще более сильной, были освобождены новые территории.

Дальнейшее развитие органов нар. власти привело к созданию в мае 1944 на конгрессе в Пермети *Антифашистского национально-освободительного совета Албании* — законодат. органа, к-рый представлял суверенную власть народа. Образованный советом Антифаш. нац.-освободит. к-т был наделен функциями врем. пр-ва. В окт. 1944 в г. Берате, когда была освобождена бо́льшая часть терр. А., комитет был преобразован во Врем. демократич. пр-во. Так, в ходе освободит. борьбы, переросшей в нар.-демократич. революцию, был разрешен вопрос о власти. 29 нояб. 1944 нац.-освободит. армия заняла последний опорный пункт оккупантов и предателей — г. Шкодер.



Германский самолет, сбитый партизанами в районе Пезы. Июнь 1944.

Победа народно-демократической революции и строительство социализма в А. Освободительное движение в А., принявшее с самого начала антифашистский, антиимпериалистический характер, было направлено также против алб. эксплуататорских классов, перешедших на сторону врага, и имело поэтому черты гражд. войны. В ходе ее был образован боевой антифаш. союз рабочего класса, крестьянства, бедноты городов, передовых слоев интеллигенции, руководство к-рым принадлежало Коммунистич. партии. С кон. 1944 этот союз стал укрепляться на хоз. основе в борьбе за восстановление и развитие х-ва, за социально-экономические преобразования в интересах трудового народа.

Восстановление разруш. войной пром-сти и с. х-ва, ликвидация феод. отношений, проведение широкой демократизации во всех областях жизни — таковы важнейшие задачи, осуществлявшиеся алб. народом вскоре после окончания войны, на том этапе нар.-демократич. революции, когда на первый план выдвигались задачи бурж.-демократич. характера. Вместе с тем нар. власть уже тогда провела ряд мероприятий, отвечавших задачам социалистич. революции. Агр. реформа (29 авг. 1945), давшая землю тем, кто ее обрабатывает (70 211 беднейших и безземельных крест. семей получили 156 159 *га*), уничтожила экономич. базу самого реакц. класса—крупных землевладельцев—и создала предпосылки для перехода в дальнейшем к социалистич. переустройству деревни. Созданию основы социалистич. сектора в нар. х-ве способствовали установление гос. контроля над пром. предприятиями и акц. об-вами

Виноградники в госхозе им. Г. Димитрова (пригород Тираны).



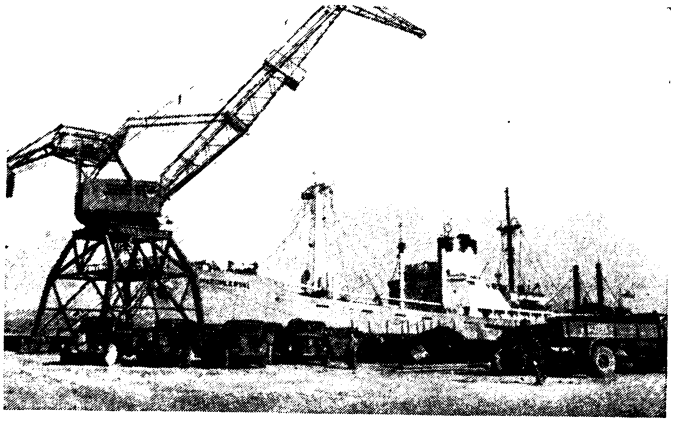

В порту Дуррес.

(дек. 1944), проведение национализации собственности фаш. государств в А. (янв. 1945), национализация банка (янв. 1945). Проводившаяся в 1945—46 национализация пром. предприятий свела частный сектор до 29,3% всех предприятий страны, а в 1-й пол. 1947 он

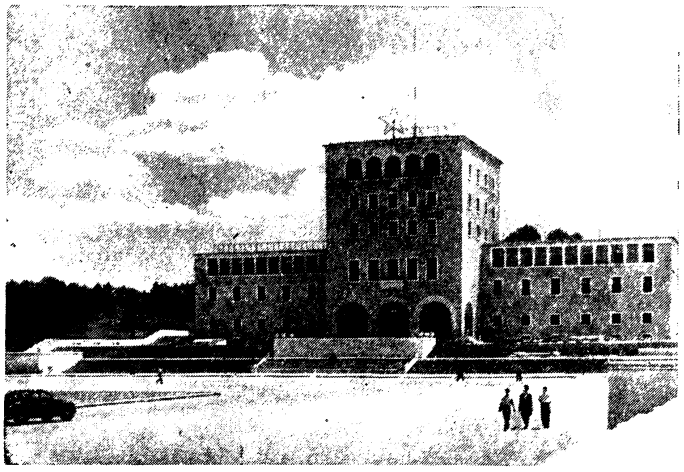

Государственный университет в Тиране.

почти полностью был ликвидирован. В дек. 1945 на выборах в Учредительное собрание победили кандидаты Демократического фронта (б. НОФ), за к-рых голосовало 93,18% всех избирателей. 11 янв. 1946 А. была провозглашена народной республикой, а в

Дом культуры рабочих Маликского сахарного комбината.



марте была принята конституция, закрепившая проведенные в стране социально-экономич. и политич. преобразования.

К началу 1946 сложились условия для перехода к новому, социалистич. этапу нар.-демократич. революции. А. приступила к строительству социализма, опираясь на всестороннюю поддержку СССР и стран нар. демократии. А. по существу миновала капиталистич. формацию, совершив в ходе нар.-демократич. революции стремительный скачок от полуфеод. отсталости к строительству социализма.

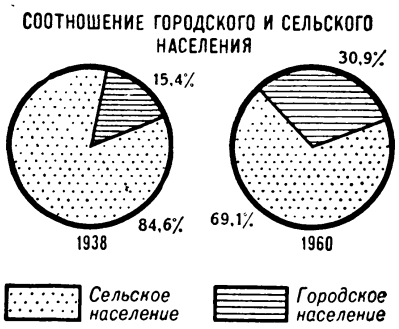

Между А. и СССР и др. социалистическими странами установились взаимоотношения, основанные на принципах пролетарского интернационализма. Большая бескорыстная помощь, оказываемая А. Советским Союзом и другими социалистическими странами, помогла ей отстоять и упрочить свою национальную независимость, укрепить свои внешнеполитические позиции и в короткие сроки добиться больших успехов в развитии народного хозяйства и культуры. Ликвидировав попытки англо-американских империалистических кругов вмешаться во внутренние дела (поддержка англ. и амер. военными миссиями антинародных заговоров алб. реакционеров), А. укрепила свои междунар. позиции. В февр. 1949 А. была принята в Совет экономич. взаимопомощи, в мае 1955 стала участницей Варшавского договора, в дек. 1955 была принята в Организацию Объединенных Наций. А. в послевоенный период неоднократно выступала за разоружение, за создание на Балканах и в р-не Адриатики зоны мира.

Развитие А. осуществляется на основе нар.-хоз. планов, направленных на социалистич. индустриализацию страны, коллективизацию сельского хозяйства и повышение материально-культурного уровня трудящихся.

В результате успешного выполнения двухлетнего (1949—50) и первого пятилетнего (1951—55) планов А. стала аграрно-индустриальной страной. В годы 2-го пятилетнего плана (1956—60) экономика А. достигла новых успехов.

Большое значение для развития народного хозяйства А. имели поставки из СССР и стран народной демократии станков, промышленного оборудования, с.-х. машин, оказание помощи в подготовке специалистов, предоставление кредитов и т. д. В 1957 по решению Советского правительства в дар албанскому народу были переданы 14 крупных промышленных объектов, сооруженных при помощи Сов. Союза.

В Заявлении, подписанном руководителями Алб. партии труда и алб. пр-ва в мае 1959, отмечается, что «Советский Союз оказывал и оказывает Народной Республике Албании всестороннюю бескорыстную помощь во всех областях социалистического строительства». В этом Заявлении подчеркивается, что албанский народ «...при братской помощи стран социалистического лагеря за исторически короткий срок коренным образом изменил облик своей родины, превратив ее из отсталой аграрной в аграрно-индустриальную страну. За 15 лет народной власти созданы энергетическая, текстильная, деревообрабатывающая и пищевкусовая отрасли промышленности; построено значительное количество крупных промышленных предприятий, оснащенных современной передовой техникой; созданы новые предприятия по добыче каменного угля, медной и железо-никелевой руд, расширены и реконструированы предприятия нефтяной промышленности. Достигнуты значительные успехи в социалистическом преобразовании

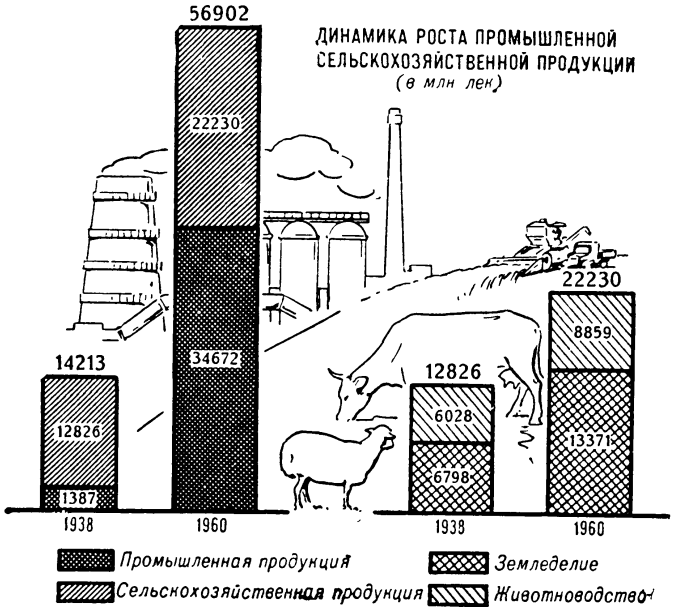

сельского хозяйства. За эти же годы в республике вырос рабочий класс и подготовлены национальные технические кадры» (газ. «Правда», 1959, 1 июня, с. 1).

Объем пром. продукции А. в 1960 превысил уровень 1938 в 24 раза. Выросла производительность с. х-ва и увеличились темпы коллективизации: к 1960 в А. кооперировано более 63% всех х-в и 86,3% обрабатываемых площадей.

За годы нар. власти алб. народ добился больших успехов в области культуры (ликвидирована неграмотность взрослого населения в возрасте до 40 лет, создан ряд высших уч. заведений, театров, открыта широкая сеть библиотек). Исходя из достижений нар. х-ва за 15 лет нар. власти, IV съезд Алб. партии труда (февр. 1961) утвердил директивы третьего пятилетнего плана (1961—65), в котором поставлена

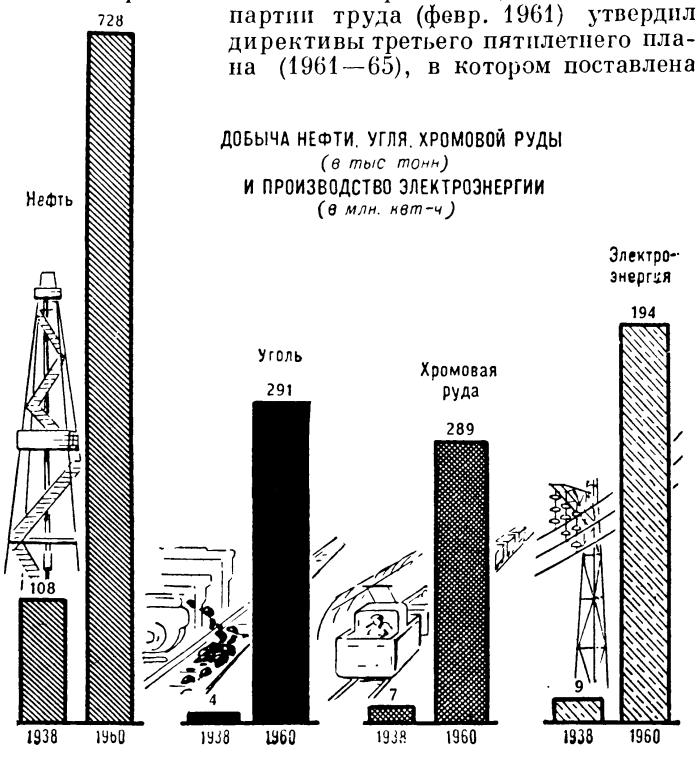

новая экономич. задача—превращение А. в индустриально-аграрную страну с передовым сельским хозяйством. *И. Г. Сенкевич* (до 1920), *Н. Д. Смирнова* (с 1920 до 1961). Москва.

Политические партии, профсоюзы и общественные организации. Албанская партия труда—осн. 8 нояб. 1941 (до 1948—Коммунистическая партия Албании). Численность — 53659 чел. (февр. 1961). Печатные органы — газ. «Зери и популлит» («Zeri i Popullit»), журн. «Руга э партис» («Rruga e partisë»). Демократический фронт Албании—осн. 16 сент. 1942 (до авг. 1945 наз. — Национально-освободительный фронт). Числ.—ок. 700 т. ч. (1958). Печатный орган — газ. «Башкими» («Bashkimi»). Всеобщее объединение профсоюзов — осн. в окт. 1945. Числ.—113 т. ч. (1958). Печатный орган — газ. «Пуна» («Puna»). Союз трудовой молодежи Албании—создан в 1949 после объединения Союза коммунистич. молодежи (осн. 1941) и Союза нар. молодежи (осн. 1943). Числ.—св. 122 т. ч. (1958). Печатные органы — газ. «Зери и Ринис» («Zeri i Rinisë»), «Пионери» («Pionieri»). Союз женщин Албании—осн. в 1943. Числ.—св. 240 т. ч. (1958). Печатный орган — журн. «Шкиптарья э ре» («Shqiptarja e re»). Общество дружбы «Албания—СССР»—осн. в 1945. Числ.—св. 300 т. ч. (1958). Печатный орган—журн. «Микесия» («Miqësia»).

Хронология

Важнейшие события и факты истории А. Албания до конца 15 в. **100 тыс.—40 тыс. лет до н.э.**—период среднего палеолита. Следы первых стоянок первобытного человека на терр. А.; **6 тыс.—2 тыс. лет до н.э.**—период неолита. Расцвет на терр. А. первобытнообщинного строя; **5—3 вв. до н. э.**—зарождение клас. отношений среди иллирийских племен; **2-я пол. 8 в. до н. э.**—основание первой греч. колонии (в Бутринте) на терр. А.. **627 до н. э.**—основание греч. колонии Диррахиона на территории совр. Дурреса; **4—3 вв. до н.э.**—зарождение раннерабовладельч. гос-в у иллирийцев (гос-ва энкелейцев, таулантов, Эпир, гос-во ардианов); **2 в. до н. э.** — завоевание терр. А. Римом, включение ее в состав рим. провинции Иллирия; **395 до н. э.** — включение А. в состав Вост. Рим. (Византийской) империи; **конец 4—5 вв. н. э.**—нашествие вестготов и гуннов; **6—7 вв.**—заселение терр. А. славянами; **851—1018**—А. в составе Первого Болгарского царства; **1041—42**—восстание против визант. господства на терр. А.; **1096**—движение крестоносцев по терр. А.; **1081, 1107, 1185**—нашествия норманнов Захват ими прибрежной терр А.; **1190—1253**—Арберийское княжество — первое алб. феод. гос-во на терр. А.; **1257—58**—восстание в Арберии против восстановления визант. господства; **1336**—восстание крестьян против визант. господства на терр. А.; **1393**—захват тур. войсками Шкодера и Улциня; **1415** — захват тур. войсками Круи; **1417** — взятие тур. войсками Влёры, Канины и Берата; **1419**—взятие турками Гирокастры; **1423**—захват турками р-на Дибры; **1431**— создание первого тур. санджака на терр. А. с центром в Гирокастре; **1443—68** — борьба алб. народа против тур завоевания под рук. Скандербега; **1444**— съезд алб. князей в Леже, создание Лиги алб. князей; **1450, 1466—67** — осады турками Круи; **1455** — битва армии Скандербега под Бератом; **1462** — разгром Скандербегом войск Мехмеда II, **1478** — падение Круи; **1479** — падение Шкодера, распространение власти тур. феодалов на всю А. (кроме нескольких прибрежных городов и нек-рых горных р-нов); **1481** — восстание алб. народа под рук Гьона Кастриоти, сына Скандербега

Албания до 1912. **1499—1506** — антитур. выступления в Леже; **1537, 1571**—восстания против тур. господства в Химаре; **1614** — съезд албанских, черногорских, сербских и герцеговинских руководителей антитур. движения; **1708—11, 1716**—антитур. восстания в А.; **1787, 1793**— первое и второе наступления тур. войск против восставшего правителя Сев. А. Кара Махмуд-паши Бушати; **1822**— ликвидация княжества Али-паши Тепеленского; **1822—31** — восстание против тур. господства под рук. Зюлюфтара Пода; **1831** — разгром турками войск Мустафы-паши Бушати; **1831—37** — восстания в А. против централизаторских мероприятий тур пр-ва; **1840—45** — восстания против реформ Танзимата в Дибре и Косове; **1844—45**— выдвижение Н Векильхарджи нац. требований албанцев; **1847** — антитур восстание в Юж и Центр. А. под рук. Зенеля Гёлеки и Рапо Хекали; **1855—69** — нар. выступления против реформ Танзимата в Сев. А. и Косове; **1878, 10 июня**—образование Призренской лиги; **27 нояб.** — выдвижение Центральным советом лиги требования автономии А.; **1879, окт.**— создание в Стамбуле «Общества печати на албанском языке»; **1880, июль** — принятие на собрании в Гирокастре решения о создании врем. пр-ва А.; **1880, окт.** — раскол лиги на собрании в Дибре; **1881, янв. — апр.** -установление власти врем авт. алб. пр-ва в Косовском вилайете; **1881, апр.**— разгром лиги тур. войсками; **1885, янв.** — создание в Бухаресте об-ва «Дрита»; **1887**— открытие в Корче первой алб. школы; **1891**—создание в Софии об-ва «Дешира»; **1899** — выход в свет книги Сами Фрашери «Албания—чем она была, чем является и чем будет»; **1905**— забастовка рабочих и ремесленников в Шкодере. Создание в Монастире первого тайного алб. комитета под рук. Байо Топули; **1906** — антитур. восстание в области Курбини; **1906—08** — деятельность алб. вооруж. отрядов (чет) на юге Албании; **1907, апр.** — организация в Шкодере «Об-ва рабочей взаимопомощи»; **1907** — массовая демонстрация рабочих в Шкодере в день 1 Мая. Восстание в Эльбасане; **1908, 18 марта**—сражение отряда Черчиза Топули с тур войсками у дер. Машкулора. **20 июля** — собрание в Феризовиче. Поддержка младотурок алб. крестьянами. **14—21 нояб.** — первый алб. нац. конгресс в Монастире; **1909, апр.** — выступление албанцев в защиту конституции в период контрреволюц. переворота в Турции. **23 июля** —алб. конгресс в Дибре. **2—8 сент.** — алб. нац. конгресс в Эльбасане; **1910, апр.—июль**— восстание в Косове; **начало 1911** — создание алб. тайного патриотич. т. н. «Черного общества»; **1911, март— авг.** —восстание в районе Шкодера. **Май—июль** — подъем антитур. движения в Центр. и Юж. А. **23 июня** — принятие на собрании алб представителей в Герче программы автономии А. («Красная книга»). **31июля — 1 авг.** — митинги в Влёре и Берате в поддержку автономии А. («Красной книги»).

Албания до 1939. **1912, апр.—авг.** — всеобщее антитур. восстание в А. **Окт.**—**дек.** — вступление на терр. А. войск Черногории, Сербии и Греции. **28 нояб.** —провозглашение независимости А. Образование пр-ва во главе с Исмаил Кемаль-беем; **1913, 29 июля** — признание независимости А конференцией послов в Лондоне; **1914, нояб. — 1915, июнь**—крест. восстание в Центр. А. под рук. Хаджи Кямили; **1914, 17 дек.** — установление границ А. междунар. комиссией по установлению границ. **28 дек.** — вступление итал. войск во Влёру; **1915, 26 апр.** — подписание секретного Лондонского договора между державами Антанты и Италией, предусматривавшего раздел А. **Июнь** — вступление в А. черногорских и сербских войск (греч. войска находились в А. с окт. 1914); **1916, янв.** — вступление в А. австро-венгерских войск. **Окт.** — вступление в А. французских войск и расширение итал. зоны оккупации; **1917, 10 дек.**— провозглашение франц. оккупационными властями т. н. Корчинской республики; **1918, 25 дек.**— конгресс в Дурресе, сформировавший проитальянское пр-во Турхан-паши Пермети; **1919, 29 июля** — подписание итало-греч. соглашения (т н. соглашение Титтони-Венизелоса) о разделе сфер влияния в А. **20 авг.** — заключение соглашения между пр-вом Турхан-паши Пермети и Италией об установлении протектората последней над А. и об аннексии Италией Влёры и о. Сазани (Сасено); **1920, 21—31 янв.**— алб. Нац. конгресс в Люшне, утвердивший независимость А. **Июнь—авг.** — борьба алб народа за изгнание итал. войск из Юж. А. (борьба за Влёру - Влёрское восстание) **2 авг.** — подписание представителями итал. и алб. пр-в соглашения об эвакуации итал. войск из Влёры и передаче Италии алб. о. Сазани. **17 дек.** — принятие А. в Лигу наций; **1921, апр.** — создание демократич. федерации «Атдеу» («Родина»); **1922, сент.** — создание демократич. орг-ции «Башкими» («Единение») **12 нояб.** — утверждение Лигой наций решения конференции послов о границах А. от 3 ноября 1921; **1923, окт.**— забастовка шахтеров Селеницы; **1924, 10 июня** — победа вооруж. восстания против клики Зогу. **16 июня** — образование демократич. пр-ва во главе с Ф. *Ноли*. **28 июня** — установление дипломатич. отношений между А. и СССР. **Дек.** — разрыв алб. стороной под давлением империалистич. держав и внутр реакции дипломатич. отношений с СССР. **24 дек.**— контрреволюц. переворот А. Зогу; **1925, 21 янв.**— провозглашение А. республикой; **1925** — создание революц. эмигрантами орг-ции Конаре (нац. революц. к-т); **1925, 31 янв.**— избрание А. Зогу президентом Республики. **2 марта** — принятие конституции А., предоставлявшей диктаторские полномочия президенту **15 марта** — создание Нац. банка А., большинство акций к-рого принадлежало итал. финансистам; **1926, 27 нояб.** — подписание итало-алб пакта О дружбе и безопасности Установление фактич протектората Италии над А.; **1927, 22 нояб.** — подписание итало-алб. договора Об оборонит. союзе, установившего итал. контроль над алб. армией; **1928, 1 сент.**— провозглашение монархии в А., избрание Учредит. собранием королем А. Зогу; **1930, 3 мая** —издание закона о крайне умеренной агр реформе (реформа не была осуществлена); **1931** — образование коммунистич. группы в Корче; **1933, 24 сент.** — создание в Корче профессионального об-ва строит. рабочих «Пуна» («Труд»); **1934, 17 сент.** — установление дипломатич отношений между А и СССР; **1935, 14 авг.**— антизогистское восстание в Фиери **Сент.**— образование в Кучове профессионального об-ва рабочих-нефтяников «Пуна» («Труд»); **1936, 11 февр.**— стачка рабочих нефтепромыслов Кучовы. **19 марта** — подписание торгово-экономич. соглашений между А. и Италией; **1938** — образование коммунистич. группы в Шкодере.

Албания в 1939—44. **1939, 7 апр.**—оккупация А. фаш Италией. **12 апр.** — включение А. в состав фаш Италии; **1941, 8 нояб.**— образование Коммунистич партии А **23 нояб.** — образование Союза коммунистич. молодежи А ; **1942, март** — образование первых нац.-освободит. советов в освобожденных от итало-фаш. оккупантов р-нах. **25 авг.**— выход в свет первого номера органа ЦК КПА газ. «Зери и популлит» **16 сент.**— создание нац -освободит фронта А. (НОФ) на конференции в Пезе **18 дек.** — декларация Сов. пр-ва О независимости А.; **конец 1942** — создание реакц. профашистской орг-ции Балли комбетар (Нац фронт); **1943, март** — 1-я конференция КПА **10 июля** — образование Генштаба нац.-освободит. армии. **Сент.** — вступление в А. нем.-фаш. оккупац. войск.

4 сент. - 2-я конференция НОФ в Лябиноти. **20 нояб.** — создание реакционной зогистской орг-ции Легалитет (Легальность); **1943, нояб. — 1944, март** — зимнее наступление гитлеровских войск на освобожденные р-ны А.; **1944, 24 мая** — 1-й Антифашистский нац.-освободит. конгресс в Пермети. **Май — июнь** — летнее наступление нем.-фаш. войск на освобожденные районы А. **Авг.** — прибытие в А. сов. воен. миссии для координации действий Нац.-освободит. армии с общей борьбой против нем.-фаш. захватчиков. **20 окт.** — собрание антифаш. национально-освободительного совета в Берате. **29 окт.—17 нояб.** — битва за Тирану. **29 нояб.** — день освобождения А. от фашистских оккупантов. **15 дек.** — принятие Временным демократическим правительством закона об установлении государственного контроля над всеми предприятиями и акционерными обществами, принадлежащими албанской буржуазии.

А л б а н и я с 1 9 4 5. **1945, 13 янв.** — принятие Президиумом Антифаш. нац.-освободит. совета закона о конфискации находившейся на терр. А. собственности Италии и Германии. Национализация Алб. нац. банка. **14 янв.** — принятие Врем. демократич. пр-вом закона об общих положениях конфискации частной собственности. **29 авг.** — принятие Президиумом Антифаш. нац.-освободит. совета закона об агр. реформе. **10 нояб.** — установление дипломатич. отношений с СССР. **2 дек.** — выборы в Учредительное собрание; **1946, 11 янв.** — провозглашение Временным демократическим правительством А. народной республикой; **1946** — создание первого в А. педагогического института; **1946, 14 марта** — принятие Учредительным собранием конституции Народной Республики Албании; **1947, 7 ноября** — завершение строительства первой в А. железной дороги Дуррес — Пекин; **1947** — создание в Тиране Института наук; **1948, 8—22 нояб.** — I съезд Албанской партии труда; **1949, 21 февр.** — принятие А. в члены Совета экономической взаимопомощи; **1949 — 50** — годы выполнения двухлетнего плана; **1950, 4 июля** — внесение изменений в конституцию А.; **1951 — 55** — годы выполнения 1-го пятилетнего плана; **1951** — пуск ГЭС им. Ленина в Селите. Ввод в эксплуатацию крупнейшего в А. предприятия — текст. комбината им. Сталина в Тиране. Создание в Тиране четырех высших учебных заведений. Ввод в эксплуатацию сахарного комбината, построенного в р-не г. Корча; **1952, 31 марта — 7 апр.** — II съезд Албанской партии труда; **1955, 14 мая** — подписание А. Варшавского договора. **14 дек.** — принятие А. в ООН. **Дек.** — пленум ЦК АПТ, принявший решение об ускорении темпов коллективизации с. х-ва; **1956, 25 мая—3 июня** — III съезд Албанской партии труда; **1956 — 60** — годы выполнения 2-го пятилетнего плана; **1956** — ввод в эксплуатацию нефтеперерабатывающего з-да, построенного в г. Черрике; **1957, 17 апр.** — подписание совместной советско-албанской декларации. **Сент.** — создание Тиранского государственного университета; **1958** — пуск гидроэлектростанции им. Карла Маркса на р. Мати; **1959, 29 мая — 4 июня** — пребывание в А. советской партийно-правительств. делегации во главе с Н. С. Хрущевым. **30 мая** — подписание совместного заявления партийно-правительств. делегаций СССР и НРА; **1961, 13—20 февр.** — IV съезд Албанской партии труда.

И. Г. Сенкевич, Н. Д. Смирнова. Москва.

Важнейшие учреждения А., изучающие историю; органы исторической периодики

Ин-т истории, языка и лит-ры при Тиранском гос. ун-те (Instituti i Historisë dhe Gjuhësisë) — осн. в 1955 (до 1957 — при Ин-те наук). Гос. архив Нар. Республики Албании (Arkivi i Shtetit i Republikës Popullore të Shqiperisë) — осн. в 1947. Ин-т истории партии при ЦК АПТ (Instituti i Historisë së Partisë prane KQ të PPSh) — осн. в 1955. «Бюллетень Тиранского ун-та», серия общественных наук («Buletin i Universitetit Shtetëror të Tiranës», Seria Shkencat Shoqerore). «Руга э партис» («Rruga e partisë») («Путь партии») — орган ЦК АПТ. *Н. Д. Смирнова.* Москва.

Источники и литература к статье

И с т о ч н.: Acta et diplomata res Albaniae mediae aetatis illustrantia, v. 1—2, collegerunt et digesserunt Dr. L. Thalloczy, Dr Jireček et Dr. E. Sufflay, Vindobonae, 1913—18; Повесть о Скандербеге, [Коммент. Н. А. Чистяковой, ст. А. Буда и Н. Н. Розова]. М. — Л., 1957; Конституция и основные законодательные акты Народной Республики Албании, М., 1951; Kongresi i 1-rë i partisë komuniste të Shqipërisë (8—22 nëntor 1948), Tiranë, 1950; Kongresi i II-të i partisë se punes të shqipërisë, Tiranë, 1952; Dokumenta mbi miqësinë shqiptaro-sovjetike, Tiranë, 1957; Mbi influenëen e revolucionit të madh socialist të Tetorit në Shqipëri (1917—24). Përmbledhje dokumentash e materialesh kushtuar 40 vjetorit të revolucionit të madh socialist të Tetorit, Tiranë, 1957; Материалы III съезда Албанской партии труда. 25 мая — 3 июня 1956, М., 1957; Dokumenta e materiale historike nga lufta e popullit shqiptar per liri e demokraci 1917—1941, Tiranë, 1959; Наша дружба на века. Пребывание партийно-правительств. делегации Советского Союза в Народной Республике Албании, М., 1959; Dokumenta kryesore të partisë së punës së Shqiperisë. v 1. Tiranë, 1960.

Лит.: **Общие работы.** T h u n m a n n H. E., Untersuchung über die Geschichte der östlichen europäischen Völker, Lpz., 1774; R o t h K., Geschichte Albaniens, Lpz., 1914; S w i r e J., Albania, the rise of a kingdom, L., 1929; Historia e Shqipërisë, v. 1, Tiranë, 1959; Illyrisch-Albanische Forschungen, Bd 1—2, Münch. — Lpz., 1916.

История А. до кон. 18 в. A n a m a l i S., Të dhana mbi elementin ilir në qytetet Epidamn e Apolloni, «Buletin për Shkencat Shoqerore», Tiranë, 1956, № 1; C e k a H., Monetat e lashta të Dyrrhachionit e Apollonisë dhe të dhanat e tyre mbi gjendjen ekonomike e historinë e Ilirve te vendit tone, «Bul. Shk. Shoq.», 1953, № 3; U g o l i n i L. M., Albania antica, v. 1—3, Roma, 1927—42; M u s t i l l i D., La conquista romana della sponda orientale adriatica, Napoli, 1941; S t a d t m ü l l e r G., Forschungen zur albanischen Frühgeschichte, «Archivum Europae Centro-Orientalis», 1941, № 7, ff. 1—196; М а к у ш е в В. В., Исторические разыскания о славянах в Албании в средние века, «Варшавские университетские известия», Варшава, 1871, № 5; С е л и щ е в А. М., Славянское население в Албании, С., 1931; С м и р н о в а Н. Д., С е н к е в и ч И. Г., Освободит. борьба алб. народа против турецких поработителей в XV в., «ВИ», 1953, № 12; B a r l e t i u s M., Historia de vita et rebus gestis Scanderbegi... epirotarum principis, Romae, 1508—10; B u d a A., Fytura e Skënderbeut në dritën e studimeve të reja, «Buletin i institutit të Shkencavet», 1951, № 3—4; G e g a j A., L'Albanie et l'invasion turque au XV-e siècle, P., 1937; N o l i F., George Castrioti Scanderbeg, N. Y., 1947.

История А. с кон. 18 в. до 1912. А р ш Г. Л., К вопросу об экономич. политике Али-паши Янинского, «Новая и новейшая история», 1958, № 6; е г о ж е, Русско-албанские связи в период русско-турецкой войны 1787—1791 гг., ИЗ, т. 63, М., 1958; H u g h e s Th., Voyage à Janina en Albanie par la Sicile et la Grèce, P., 1821; L e a k e W. M., Travels in Northern Greece, v. 1—4, L., 1835; H a h n J. G. v o n, Albanesische Studien, W., 1853; К л е й г е л ь с А. Н., Несколько слов об албанцах и весеннем восстании 1910 г., Спб, 1913; Г а л к и н И. С., Из истории нац.-освободит. движения в Албании, «ВИ», 1954, № 11; е г о ж е, Дипломатия европ. держав в связи с освободит. движением народов Европейской Турции в 1905—12 гг., М., 1960; С е н к е в и ч И. Г., Младотурецкая революция 1908 г. и албанское нац. движение, «СВ», 1958, № 1; е е ж е, Нац. освободит. движение албанского народа в нач. XX века, «ВИ», 1956, № 6; е е ж е, Освободительное движение албанского народа в 1905—12 годах, М., 1959; F r a s h ë r i S., Shqipëria ç'ka qënë, c'eshtë dhe ç'do të jetë, Sofia, 1907; Д и п л о м а т, Албанското възраждане, С., 1909; D u r h a m E. M., The burden of the Balkans, L., 1905; E k r e m V. bey, Die Wahrheit über das Vorgehen der Jungtürken in Albanien, W. — Lpz., 1911; D u r h a m E. M., Die slawische Gefahr, Stutt., 1922; G r a m e n o M., Kryengritja shqiptare, Vlorë, 1925; B e l e g u X h a f e r, Lidhja e Prizrenit, Tiranë, 1939; L i b a r d i C., Primi moti patriottici albanesi nel 1910—12, Trento, 1935; K ü l ç e S., Osmanli tarihinde Arnavutluk, Ismir, 1944; е г о ж е, Firzovik toplantisi ve meşrutiyet, Ismir, 1943; N a t c h i G. D. L., Les facteurs impersonnels de la revolution albanaise, «Les Balkans», Athènes, décembre, 1932, № 3; P o l l o S., Revolucioni i parë rus i 1905—1907 dhe lufta e popullit shqiptar për pavarësi, Tiranë, 1955; V a i n a E., La nazione albanese, Catania, 1917; S i l i q i R., Pasqyra diteve përgjakeshme në të pestin shekull Shqypnisë të robënueme, Trieste, 1912; S i m o n a r d A., Essai sur l'independence albanaise, P., 1942; S t a z i m i r i I., Kujtime historike mbi lëvizjet kombëtare në qarkun e Dibrës, Tiranë, 1931; F r a s h ë r i K., Mbi formimin e kombit shqiptar dhe lëvizjen nacionale shqiptare, «Buletin për shkencat shoqerore», 1953, № 3; P o l l o S., Mbi formimin e kombit shqiptar dhe lëvizjen nacionale shqiptare, «Buletin për shkencat shoqerore», 1953, № 2; I s m a i l K e m a l-b e y, The memoirs, L., 1922; I v a n a j N., Historija e Shqipëniës së ré, Tiranë, 1943; J a r a y L., Au jeune Royaume d'Albanie, P., 1914; J a r a y L., L'Albanie inconnue, P., 1913; Balcanicus, Албанская проблема и Сербия и Австро-Венгрия, СПБ, 1913.

История А. 1912—61. B a l d a c c i A., Studi speciali albanesi, v. 1—3, Roma, 1932—37; F r a s h ë r i K., Lufta çlirimtare e Vlorës, «Buletin për shkencat shoqerore», Tiranë, 1954, № 3; G i a n n i n i A., L'Albania dall'indipendenza all'unione coll'Italia. (1913—1939), Milano, 1940; S h p u z a S., Lëvizja demokratike revolucionare e Qershorit 1924 në Shqipëri, «Buletin për shkencat shoqerore», Tiranë, 1954, № 4; M i l o n e F., L'Albania economica, Padova, 1941; С м и р н о в а Н. Д., Из истории итал. агрессии в Албании (1938—1941), «Новая и новейшая история», 1957, № 3.

Материалы научной сессии Отделения исторических наук Академии наук СССР, посвященной десятилетию освобождения Албании, «Доклады и сообщения Ин-та истории», вып. 5, М., 1955; 15 лет Народной Албании, М., 1959; Р ы ж к о в а В. П., Образование Народной Республики Албании, М., 1958; С м и р н о в а Н. Д., Образование Народной Республики Албании 1939—1946, М., 1960; Промышленность и рудники Албании, [Тирана], 1951; Сельское хозяйство в Народной Республике Албании, Тирана. 1952; X h a i V., Ç e v i K., Regjimi juridik i tokës në Shqipëri, Tiranë, 1956.

И. Г. Сенкевич, Н. Д. Смирнова. Москва.

АЛБА́НИЯ КАВКА́ЗСКАЯ — одно из древнейших раннерабовладельч. гос-в в Вост. Закавказье, включавшее терр. Азербайджана в ниж. течении рр. Куры и Аракса. На С. границы А. К. доходили до Гл. Кавк. хр. (до юж. р-нов Дагестана включительно), на В.— до Каспийского м., на западе А. К. включала долину р. Иори, на Ю.— долину р. Аракса, Мильскую и часть Муганской степи. Кавк. албанцы впервые упоминаются у антич. авторов (Плиний Старший, Арриан) в связи с их участием в составе войск *Ахеменидов* в битве при Гавгамелах в 331 до н. э. против армии Александра Македонского. По данным клинописных текстов и др.-греч. и рим. авторов (Страбон, Плиний Старший, Дион Кассий, Плутарх и др.), население А. К. именовалось «албанцами», «утиями» («удинами»), «гелами» («легами») и «каспиями» и делилось на 26 «племен». Сведения антич. авторов и данные археологич. раскопок на терр. Азербайджана (см. *Кувшинных погребений культура*, *Мингечаур*) рисуют А. К. как страну, имевшую плодородные р-ны. Ее население занималось плужным земледелием, садоводством, виноградарством и огородничеством, а также отгонным (яйлажным) скотоводством. В А. К. развивались ремесла и торговля, о чем свидетельствуют находки различных керамич. изделий, железных орудий труда, оружия, украшений и пр.; зарождались города. Древнейшим из них был гл. город А. К.—Кабала (Кабалака) (руины сохранились на терр. совр. Куткашенского р-на Азерб. ССР). В последние века до н. э. в А. К. происходило разложение первобытнообщинного строя и складывание рабовладельч. отношений, развивалась имуществ. дифференциация. В Албании были храмовые рабы, беднота, знать, жрецы, цари. Албанцы поклонялись Луне (гл. божество) и Солнцу. Храмовая область и гл. храм находились в зап. части А. К., у границ Грузии. В А. К.

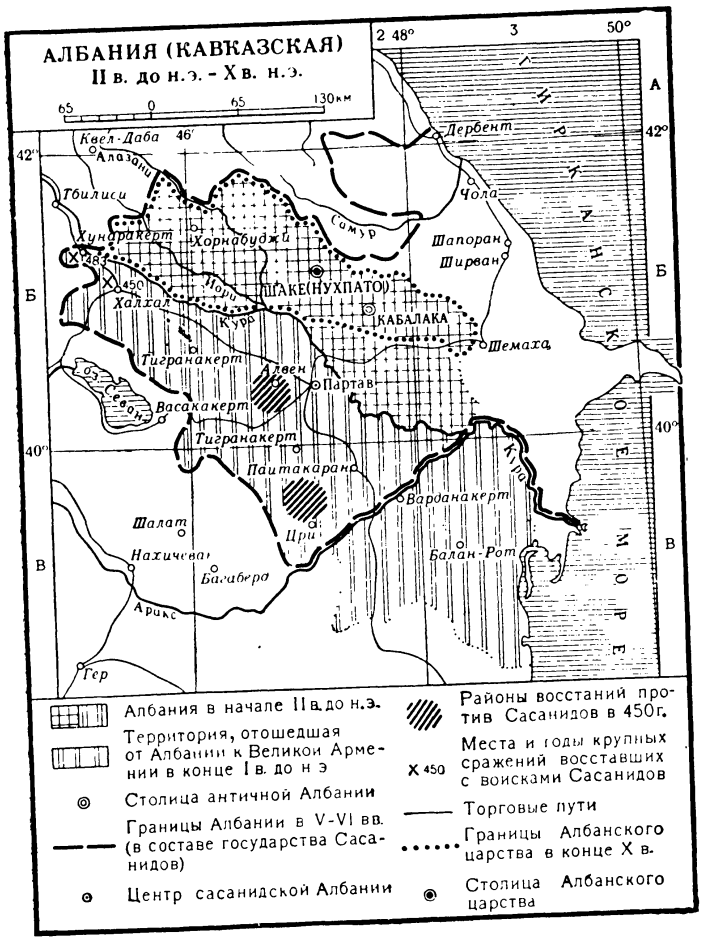

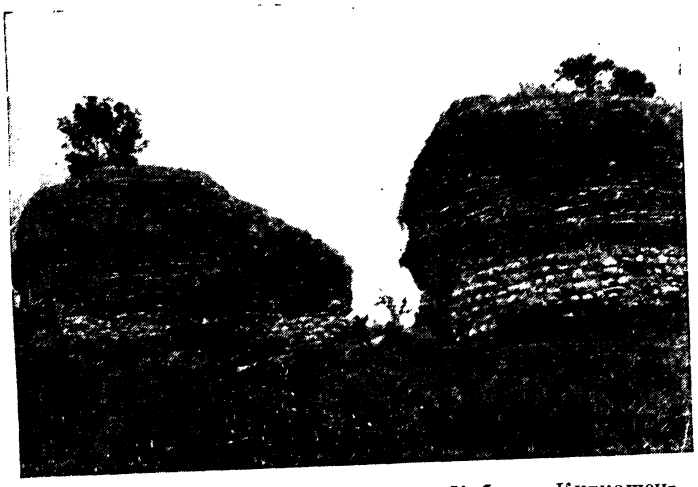

Остатки крепостных ворот города Кабала. Куткашенский район Азербайджанской ССР (фото 1955).

существовало раннерабовладельч. гос-во. В 1 в. до н. э. царь Орис вместе с царем Армении Тиграном II и царем Иберии Артоком вел войну против войск Рима, вторгшихся в Закавказье (походы Лукулла в 69—67 и Помпея в 66—65 до н. э.). В этой борьбе А. К. сохранила независимость.

В 3—5 вв. н. э. в А. К. в осн. сложились феод. отношения, росла феод. собственность на землю. Значит. часть крестьян попала в зависимость от феодалов. Для укрепления своей власти феод. знать во главе с царем Урнайром приняла в нач. 4 в. христианство в качестве гос. религии и стала его насильственно распространять. Христ. церковь получила крупные зем. угодья; крестьяне были обязаны платить ей десятину. Царская власть опиралась на феодалов-землевладельцев (см. *Азаты*), а также на поддержку христ. церкви, возглавлявшейся в 4—8 вв. самостоят. (автокефальным) католикосом.

В 3 в. А. К. овладело гос-во *Сасанидов*, настойчиво стремившихся упрочиться в р-не совр. Дербента, где находился один из древнейших городов А. К.— Чола (Чога, Джора). Сасаниды обложили тяжелой данью покоренные области Кавказа, вынуждали население А. К. строить оборонит. стены и крепости в р-не Чола. Тяжелый гнет иноземцев вызывал освободит. борьбу албанцев и др. закавказских народов. Наиболее крупным выступлением было восстание армян, албанцев и иберов в 450—451 во главе с арм. кн. Варданом Мамиконяном. Аналогичные освободит. восстания происходили в 481—484, 571—572 и др. Подавив восстание в 457, возглавляемое царем Вече II, Сасаниды в 461 ликвидировали царский титул в Албании; однако он был восстановлен при царе Вачагане II (487—510), а в 6 в. снова упразднен. В 7 в. князья А.К. из рода Михранидов, в условиях ослабления гос-ва Сасанидов в борьбе с араб. халифатом, восстановили политич. самостоятельность А. К. Выдающимся гос. деятелем ее в 1-й пол. 7 в. был кн. *Джеваншир*. При нем А. К. отстаивала свою независимость в борьбе против халифата на Ю. и *Хазарского каганата* на С.

С 5 в. получает развитие письменность А. К., приспособленная к одному из местных языков (гаргарскому). Алб. алфавит, состоявший из 52 букв, имел общие черты с груз. и арм. алфавитами. После составления алфавита были открыты школы, находившиеся в руках духовенства. В них обучались дети знати и духовенства. На алб. яз. переводились церк. книги. Развивались лит-ра и наука. С 7 в. начато составление истории А. К. («История агван»), содержащей ценные сведения по истории Албании. Ее создание связано



Руины храма 6—7 вв. Село Лякит Кахского района Азербайджанской ССР (фото 1955).

с именем Моисея Каланкайтукского (Movseca Kagankatvaci). Архитектурными памятниками 5—8 вв. являются храмы, развалины к-рых сохранились в селах Лякит и Кум Кахского района и на горе Бешидаг Агдамского района Азерб. ССР.

В начале 8 в. А. К. была завоевана араб. халифатом, установившим тяжелый гнет на покоренной территории. В 9 в. военно-политические позиции халифата на Кавказе резко ослабли, чему способствовало нар.-освободит. движение *хуррамитов*. Во 2-й пол. 9 в. бóльшая часть терр. А. К. оказалась в составе мусульманизированных местных княжеств, наиболее устойчивыми из которых были гос-ва, возглавляемые династиями Шеддадидов и Мазьядидов. В существовавших в правобережной А. К. (совр. Нагорный Карабах) армянизиров. княжествах Григорий Хамам в 10 в. временно восстановил титул царя А. К. Остатками этих владений в 18 в. были арм. феод. княжества меликов Карабаха. В результате ассимиляции местного населения различными тюркоязычными элементами в А. К., как и в соседней *Атропатене*, сложился и получил распространение азерб. язык. А. К. сыграла значительную роль в древней и ранне-ср.-век. истории Кавказа. Кавк. албанцы являются предками азерб. народа, армян Нагорного Карабаха, части дагестанцев (цахур, лезгин, лаков и др.) и части грузин Кахети.

Источн.: История агван Моисея Каганкатваци, пер. с арм., СПБ, 1861; Киракос Гандзакеци, История, пер. с др.-арм., Баку, 1946; Известия древних писателей греч. и лат. о Скифии и Кавказе. Собрал и изд. В. В. Латышев, т. 1—2, СПБ, 1893—1904.

Лит.: Яновский А., О древней Кавказской Албании, «ЖМНП», 1846, ч. 52; Бартольд В. В., Место прикаспийских областей в истории мусульм. мира, Баку, 1925; Крымский А. Е., Страница из истории Сев., или Кавк., Азербайджана (классич. Албании), в кн.: Сб. ст. к 50-летию науч.-обществ. деятельности акад. С. Ф. Ольденбурга, Л., 1934; Юшков С. В., К вопросу о границах древней Албании, в сб.: ИЗ, т. 1, М., 1937; Шанидзе А., Новооткрытый алфавит кавказских албанцев и его значение для науки, «Изв. Ин-та языка, истории и материальной культуры» [Груз. филиал АН СССР], т. 4, в. 1, Тб., 1938; его же, Порядок букв груз., арм. и алб. алфавитов, в сб.: Тр. Музея ист. Азерб., т. 2, Баку, 1957; его же, Новые данные об алфавите кавк. албанцев, в кн.: Тр. первой конференции закавк. ун-тов, Баку, 1959; Материальная культура Азербайджана. [Сб. ст.], в. 1—3, Баку, 1949—53; Ямпольский З., К вопросу об одноименности древнейшего населения Атропатены и Албании, в сб.: Тр. Ин-та истории и философии АН Азерб. ССР, т. 4, Баку, 1954; Исмизаде О. Ш., Ялойлутепинская культура, Баку, 1956; Очерки истории СССР. Первобытнообщинный строй и древнейшие гос-ва на терр. СССР, М., 1956, с. 221—27, 437—44, 455—85; Очерки истории СССР. III—IX вв., М., 1958; История Азербайджана, т. 1, Баку, 1958; Тревер К. В., Очерки по истории и культуре Кавк. Албании IV в. до н. э. — VII в. н. э., М.—Л., 1959; Akinian P. N., Moses Daskhouranzi (genannt Katankatuari) und seine Geschichte der Aluaner, «Handes Amsorya», 1959, H. 1—4; Dowsett C. J. F., A neglected passage in the history of the Caucasian Albanians, в сб.: BSOAS, v. 19, pt. 3, L., 1957.

ნოღაიდელი გ., ალაზნის ველის გათხრები, თბილისი, 1940.

З. И. Ямпольский. Баку.

АЛБА́НО-ИТАЛЬЯ́НСКИЕ ДОГОВО́РЫ И СОГЛАШЕ́НИЯ 1920, 1926, 1927, 1936. Соглашение 1920 (Тиранский протокол) — подписано в Тиране 2 августа. Предусматривало вывод итал. войск из оккупированной ими с дек. 1914 Влёры и отказ Албании от своих прав на захваченный Италией в окт. 1914 алб. остров Сазани. Действие А.-и.д. и с. официально прекращено с вступлением в силу мирного договора с Италией (15 сент. 1947), восстановившего законные права Албании на все ее территории. Договор 1926 (Тиранский пакт О дружбе и безопасности между Албанией и Италией) — подписан в Тиране 27 ноября со стороны Албании мин. иностр. дел Гисен-бей Вриони, со стороны Италии — полномочным министром бароном Алоизи сроком на 5 лет. Албания обязалась не заключать с др. странами никаких воен. или политич. соглашений, «затрагивающих интересы Италии». За Италией было признано право «охраны албанской независимости» в случае «волнений, направленных на нарушение политического, юридического или территориального статус-кво Албании» (статьи 1 и 2). Т. о., Италия получила право вмешиваться во внутр. дела Албании. Договор 1927 (Тиранский пакт Об оборонительном союзе между Албанией и Италией) — подписан в Тиране 22 ноября сроком на 20 лет. Представлял собой соглашение, предусматривавшее назначение итал. советников и инструкторов во все звенья алб. армии и во многие ведущие министерства Албании. Еще более усилил зависимость Албании от фаш. Италии. Соглашения 1936 — подписаны в Тиране 19 марта. Предусматривали предоставление Италией Албании нового займа в 9 млн. алб. фр. и ежегодного кредита в 3,5 млн. фр. при условии, что все иностр. советники и инструкторы в алб. армии (числ. к-рой определялась в 6 тыс. солдат) будут заменены итальянскими. Албания предоставляла Италии ряд новых нефтяных концессий в р-не г. Кучовы (совр. г. Сталин), а также право на строительство воен. укреплений в р-не Влёры и проведение работ по реконструкции порта в Дурресе. Одно из соглашений предусматривало создание в Албании с.-х. банка под итал. контролем. Италия предоставляла Албании кредит в 10 млн. алб. фр. на развитие с. х-ва и 3 млн. фр. на создание таб. монополии. Торг. соглашение предусматривало установление итал. пр-вом ограничений для алб. экспорта в Италию и освобождало от к.-л. ограничений итал. экспорт в Албанию.

Заключение А.-и. д. и с., закрепивших фактич. зависимость Албании от фаш. Италии, было прямым предательством алб. правящими кругами нац. интересов Албании, приведшим в 1939 к оккупации Албании фаш. Италией.

Публ.: Ключников Ю. В. и Сабанин А. В., Международ. политика новейшего времени в договорах, нотах и декларациях, ч. 3, в. 2, М., 1929, с. 338; Trattati e convenzioni tra il Regno d'Italia e gli altri stati, v. 50, Atti conchiusi dal 1 gennaio al 31 dicembre 1936, Roma, 1938; League of nations. Treaty Series. Treaties and international engagements registered with the Secretariat of the League of nations, v. 173, № 4002—4008, 1936. *И. Д. Смирнова* (договор 1926), *В. А. Романченко* (договор 1927). Москва.

АЛБА́НСКАЯ ПА́РТИЯ ТРУДА́ [(АПТ); до 1948— Коммунистическая партия Албании (КПА)] — осн. 8 нояб. 1941 в Тиране, в условиях оккупации Албании итал. фашистами, в результате объединения отдельных коммунистич. групп, возникших в 30-х гг. 20 в. В резолюции организац. конферен-

ции и в последующих док-тах КПА была разработана программа-минимум партии, предусматривавшая организацию борьбы против оккупантов и их пособников до полного освобождения страны, свержение власти буржуазии и оккупантов, установление в Албании власти народа, проведение после освобождения страны коренных социально-экономич. преобразований в интересах народа и в первую очередь агр. реформы. Под руководством КПА в сент. 1942 был создан Нац.-освободит. фронт (в 1945 переименован в Демократич. фронт). В марте 1943 в Лябиноти состоялась I Всеалбанская конференция КПА, к-рая наметила задачи по расширению связей партии с массами и усилению борьбы против фаш. оккупантов и внутр. реакции. Конференция приняла решение о создании нац.-освободит. армии (была создана в июле 1943). В ходе нац.-освободит. борьбы, руководимой КПА, решались задачи нар.-демократич. революции, победа к-рой позволила алб. народу приступить к строительству социализма. КПА разработала программу построения социализма в Албании и мобилизовала трудящиеся массы на ее претворение в жизнь. В нояб. 1948 состоялся I съезд КПА, к-рый подвел итоги деятельности партии с момента ее основания и утвердил задания по экономич. и культурному развитию страны на 1949—50. Съезд утвердил Устав партии и принял решение о переименовании ее в Албанскую партию труда (АПТ). В марте — апреле 1952 состоялся II съезд АПТ. Съезд утвердил задания по 1-му пятилетнему плану развития нар. х-ва на 1951—55. Главной экономич. задачей пятилетки съезд выдвинул превращение Албании из отсталой аграрной страны в аграрно-индустриальную.

III съезд АПТ (май—июнь 1956) принял директивы по 2-му пятилетнему плану развития нар. х-ва Албании на 1956—60 и внес изменения в Устав АПТ. IV съезд АПТ, состоявшийся в февр. 1961, утвердил директивы по развитию экономики и культуры страны в третьей пятилетке (1961—65), а также внес нек-рые изменения в Устав партии. Делегация АПТ приняла участие в Совещании представителей коммунистич. и рабочих партий социалистич. стран (Москва, 14—16 нояб. 1957) и подписании Декларации, а также в Совещании коммунистич. и рабочих партий (Москва, 16—19 нояб. 1957), принявшем Манифест мира. В нояб. 1960 делегация АПТ участвовала в работе Совещания представителей коммунистич. и рабочих партий в Москве и подписала Заявление совещания и Обращение к народам всего мира. Однако последующие события показали неискренность руководителей АПТ. Их действия показали, что они отходят от марксистско-ленинских интернационалистических позиций и скатываются на путь национализма.

Высший орган АПТ — съезд, избирает ЦК и Центр. ревизионную комиссию. ЦК избирает Политбюро для руководства работой ЦК в промежутках между пленумами и Секретариат для руководства текущей работой партии. Первый секретарь ЦК АПТ — Энвер Ходжа. АПТ насчитывает 53 659 чл. и кандидатов в чл. партии (февр. 1961). Органы ЦК АПТ — газ. «Zeri i popullit» («Зери и популлит» — «Голос народа») и журн. «Rruga e partisë» («Руга э партисе» — «Путь партии»). *П. Павлов.* Москва.

АЛБА́НСКОЕ ВОССТА́НИЕ 1911 — народное восстание, направленное на освобождение Албании от тур. гнета. Началось в марте в сев. р-нах Албании. Гл. очаг восстания находился на С.-З., в горном р-не у Шкодера. Повстанцы выдвинули программу автономии Албании (см. *Красная книга*), к-рая нашла широкую поддержку в стране. В июле 1911 восстание охватило значительные р-ны Юж. и Центр. Албании. Основную массу повстанцев составляли крестьяне. Повстанцы совершали нападения на тур. гарнизоны, отказывались платить налоги, служить в тур. армии, изгоняли тур. чиновников. Но слабая их организованность, недостаток вооружения и продовольствия, предательская политика феод. руководства, вступившего в соглашение с тур. властями и отказавшегося от осн. требований повстанцев, а также своекорыстная политика в Албании пр-в Австро-Венгрии и нек-рых др. стран привели восстание к поражению (авг. 1911). Несмотря на неудачу, это восстание оказало большое влияние на ход освободит. борьбы алб. народа, обострило политич. кризис в Османской империи.

АЛБА́НСКОЕ ВОССТА́НИЕ 1912 — всеобщее народное восстание, имевшее целью завоевание независимости Албании. Началось в сер. апреля выступлением крестьян в горных р-нах зап. Дьяковы (Сев. Албания), затем распространилось на Юж. и Центр. Албанию, охватив не только христианское (католич. и православное), но и мусульм. население. Одним из воен. руководителей был Байрам *Цурри*. Активное участие в восстании принимала нац. алб. орг-ция «Черное общество», требовавшая автономии Албании. К сер. августа повстанцы заняли Дибру, Эльбасан, Пермети и ряд др. городов Албании.

Восстание протекало в период глубокого кризиса Османской империи (рост оппозиционного движения, *Итало-турецкая война 1911—12*), что благоприятствовало его успеху. Однако возглавлявшие восстание алб. феодалы (Хасан Приштина и др.) в самый разгар восстания (авг. 1912) пошли на соглашение с тур. пр-вом, сформированным в июле 1912 партией «Свобода и согласие» и обещавшим провести ограниченную адм. автономию Албании.

Восстание 1912 значит. ослабило позиции Турции в Албании, облегчило победу балканских стран над Турцией в 1-й Балканской войне и подготовило условия для провозглашения независимости Албании в ноябре 1912.

Лит.: Галкин И. С., Дипломатия европейских держав в связи с освободительным движением народов европейской Турции в 1905—1912 гг., М., 1960; Сенкевич И. Г., Освободит. движение албанского народа в 1905—1912 гг., М., 1959. *И. Г. Сенкевич. Москва.*

АЛБА́НЦЫ (самоназвание в ед. ч.— шкиптар, shqiptár) — нация, осн. население Албании, численность в Албании — ок. 1600 т. ч. (1960); св. 750 тыс. А. живут в Югославии, гл. обр. в сопредельных с Албанией областях Косове, Метохии и Македонии; несколько тысяч А. живет в Греции, в соседних с Албанией р-нах (кроме алб. населения, переселившегося в Юж. Грецию в ср. века); 100—150 т. ч. — в Италии (юж. области и о. Сицилия), куда А. переселились в 15—16 вв. Относительно давно началась эмиграция А. в Турцию, Болгарию, Румынию. В СССР находятся потомки переселенцев более позднего времени (с конца 18 в.). В Египет, Америку (гл. обр. в США и Аргентину) и в Австралию А. уезжали в поисках работы в 19—20 вв. Алб. язык принадлежит к индоевроп. семье языков, в к-рой составляет самостоят. ветвь. 71% верующих А. составляют мусульмане, 19% — православные, 10% — католики. Раскопки последнего времени в Албании дали сведения о раннесредневековой культуре, являющейся связующим звеном между иллирийской и ср.-век. алб. культурами. На основе этого алб. историки утверждают, что осн. элементом в формировании алб. народности были иллирийцы и лишь отчасти — фракийцы. Рим. господство в Иллирии (3 в. до н. э. — 4 в. н. э.) оставило нек-рые следы в языке и культуре А. В конце 6 — нач. 7 вв. славяне заселяли территорию Сев. Албании; А. сохранили, особенно в горных р-нах, свой язык и свою культуру. В ср. века на алб. землях шла непрерывная борьба между византийцами, болгарами, норманнами, сербами и др.; православная и католич. церкви боролись между собой за влияние в стране. Все это наложило отпеча-

ток на культуру и язык А. Начиная с 11 в. постепенное слияние племен и образование территориальных межплеменных единиц привело к тому, что этноним «албанцы», упоминаемый впервые во 2 в. как племенное название, стал распространяться на всех обитателей совр. Сев. и Средней Албании, а потом и на обитателей Юж. Албании (варианты: у византийцев — «алваной», «арваной», «арванитес», а страна — «Алванон», «Арбанон», в зап. источниках: «arbanenses», а страна «Arbanum», «Albania», у славян — «арбанаси», а страна «Рабан»). Политич. общность А., складывавшаяся на основе экономич. развития страны, укрепилась в ходе освободит. борьбы А. против тур. завоевания.

Турецкое господство (кон. 15 в. — 1912) затормозило ист. развитие Албании, вызвало интенсивную эмиграцию. Население уходило в горы, нищало. Нарушились хоз. связи между областями страны, сохранялись примитивные формы в быту и в х-ве, углублялись диалектальные различия. В условиях феод. раздробленности выдвинулись на первый план областные наименования А. Старый этноним «албанцы» был постепенно заменен новым — «шчинтар» (shqiptár), но к-рому вначале отличались говорящие «понятно», т. е. «шчип», от завоевателей, говоривших на тур. языке (поэтому А. наз. свою страну «Шкинерия»). Во 2-й пол. 18 в. и в нач. 19 в. в результате централизаторской политики крупных феодалов образовались два осн. наименования областей Албании и их обитателей: «Тоскерия» и «тоски» на юге и «Гегерия» и «геги» — на севере. В наст. время термины «геги» и «тоски» означают диалектальные различия.

С сер. 19 в., когда в Албании начали возникать капиталистич. отношения, развернулась острая борьба за нац. самоопределение и широкое культурное движение (т. н. период возрождения); происходил процесс образования алб. нации. Медленное развитие капитализма, грабительская политика империалистич. держав, религ. рознь, разжигаемая господств. классами, тормозили этот процесс.

Победа нар. революции в Албании (1944), укрепление строя нар. демократии и переход к построению социализма обусловили нац. сплочение А. и ускорили процесс ликвидации различий между этнографич. группами и областными диалектами.

Лит.: Historia e Shqipërisë, v. 1, Tiranë, 1959.

Ю. В. Иванова. Москва.

АЛБА́ТУ — преобладающая часть крепостного аратства в дореволюционной Монголии. В раннее средневековье А. означало «подданный», «обязанный службой» и в этом смысле не только арат (см. *Араты*) был А. своего владетельного князя, но и феодал — А. своего сюзерена. Однако отношения между феодалами выражали лишь вассальную зависимость младшего от старшего, а отношения между аратом и князем — «принадлежность» простолюдина аристократу. Позднее А. обычно употребляется в значении: податной, феодально-зависимый арат. В период маньчжурского господства (1691—1911), когда произошло разделение аратства на 3 сословия — албату, *хамджилга*, *шабинары*, А. являлись самой многочисленной и наиболее угнетенной частью аратства. Они были обязаны нести повинности — *албы* — и в пользу хошунного князя и в пользу маньчжурской династии. Как и др. группы аратства, А. к нач. 20 в. были опутаны долговыми сетями иностр. торговцев-ростовщиков.

Лит.: Владимирцов Б. Я., Общественный строй монголов, Л., 1934; Нацокдоржи Ш., Из истории аратского движения во Внешней Монголии, М., 1958.

С. К. Рощин. Москва.

АЛБУКЕ́РКИ (Albuquerque), Афонсу д' (1453—16.XII.1515) — португ. мореплаватель, завоеватель-колонизатор, наместник (вице-король) в Индии (1510—1515). После окончания школы мореплавания в Лисабоне был отправлен португ. правом в 1503 в Индию в г. Кочин, от владетеля к-рого получил разрешение построить португ. форт. В 1506 участвовал в экспедиции Триштана да Кунья, имея под своей командой 5 из 16 кораблей. В 1507 захватил Ормуз в Персидском зал., но не смог удержать его. В 1509 А. с помощью флота, прибывшего из Португалии, атаковал г. Калькутту, в 1510 захватил Гоа, превратив г. Гоа в свою резиденцию, в 1511 — Малакку. А. возглавил первые экспедиции португальцев на Малабарский берег, о. Цейлон, в страны Юго-Вост. Азии. Установив тесный контакт с негусом Эфиопии, А. боролся против соперничества Египта в торговле Португалии со странами Азии. С этой целью в 1513 с 20 кораблями попытался захватить г. Аден. В 1515 вторично подчинил Ормуз Португалии (владела до 1622).

Соч.: Cartas..., Lisboa, 1884.

Лит.: Bouvier R., Albuquerque..., P., 1932; Stephens H. M., Albuquerque, N. Y. (Oxf.), 1906; Baião A., Affonso d'Albuquerque, Lisboa, 1913.

Х. Гарсиа. Москва

АЛВА́РСКОЕ ВОССТА́НИЕ 1932—33 — одно из крупных антиимпериалистич. восстаний в Сев. Индии. Началось весной 1932 выступлением крестьян сев. округов кн-ва Алвар (Раджастхан) против феод. поборов и повинностей. Сначала крестьяне выступали против махараджи (князя) и помещиков-индусов, но затем начали нападать и на помещиков-мусульман. Повстанцы, к-рых поддержали солдаты-пенсионеры, б. участники 1-й мировой войны, создали 30-тыс. армию и подступили к столице княжества. Всего в А. в. приняло участие ок. 100 т. ч. Осн. очаги восстания были подавлены лишь после того, как на помощь армии махараджи прибыли англо-инд. войска с бронемашинами и самолетами.

Лит.: Осипов А., Альварское восстание 1932—1933 года и британский империализм, «Аграрные проблемы», 1934, № 3—4; Новейшая история Индии, М., 1959, с. 284—90.

АЛДА́НОВ, Алибек-Хаджи (1855—9.III.1878) — предводитель антиколониального восстания в Чечне в апр. — окт. 1877. Чеченец, крестьянин родом из аула Зандак в Ичкерии. Был объявлен имамом Чечни. После подавления восстания решением воен.-полевого суда А. был повешен в Грозном вместе с десятью др. руководителями восстания.

АЛЕВА́ДЫ (Ἀλευάδαι) — в древности род правителей (тагов) в Фессалии. Их резиденция находилась в Ларисе.

АЛЕВИ́ (Halévy), Эли — см. *Галеви.*

АЛЕ́ЗИЯ (Alesia) — город Др. Галлии; известен осадой его Ю. Цезарем в 52 до н. э. при подавлении восстания галлов, вождь к-рых Верцингеторикс с 20-тыс. войском упорно оборонялся в А. Взятием А. закончилось завоевание Галлии римлянами.

Лит.: Всемирная история, т. 2, М., 1956; Разин Е. А., История воен. иск-ва, т. 1, М., 1955.

АЛЕ́ЙСКИЙ ПРОЦЕ́СС 1916 — судебная расправа над лидерами нац.-освободит. движения Сирии, Ливана и Палестины, организованная по указанию Ахмеда *Джемаль-паши* — тур. наместника в сирийских вилайетах Османской империи во время 1-й мировой войны. Весной 1916 были арестованы гл. деятели араб. нац. движения (ок. 250 чел.), большинство к-рых предстало перед воен. судом, заседавшим в ливанском городке Алее. Более 100 обвиняемых суд приговорил к смертной казни, остальных — к продолжит. тюремному заключению или к пожизненной ссылке. 6 мая 1916 были публично повешены наиболее выдающиеся араб. лидеры. В результате прошедших вслед за А. п. репрессий араб. нац. орг-ции в Сирии, Ливане и Палестине были в осн. разгромлены. 6 мая отмечается в Ливанской Республике как День мучеников.

Лит.: Zeine N. Z., Arab-turkish relations and the emergence of arab nationalism, Beirut, 1958.

М. С. Лазарев. Москва.

АЛЕКСА́НДР (Αλέξανδρος) (20. VII. 1893 — 12. X. 1920) — греч. король с 1917, сын короля *Константина* [1913—17 и 1920—22]. Вступил на престол после отречения Константина по требованию Антанты, недовольной прогерманской политикой последнего. Руководство внеш. и внутр. политикой при А. всецело принадлежало премьер-министру *Венизелосу*.

АЛЕКСА́НДР I (12.XII.1777—19.XI.1825) — росс. император с 12 марта 1801. Старший сын Павла I. Воспитывался под руководством своей бабки — Екатерины II и швейцарца Лагарпа. Вступил на престол после убийства Павла I в результате дворцового заговора. Был женат (1793) на дочери маркграфа Баденского Луизе Марии Августе, принявшей имя Елизаветы Алексеевны (1779—1826); две дочери А. I умерли в раннем детстве. А. I отличался двуличностью, нерешительностью, подозрительностью и болезненным самолюбием; вместе с тем, обладая несомненным умом и хорошим образованием, А. I был незаурядным дипломатом.

В начале царствования в условиях разложения крепостничества в целях сохранения абсолютизма и предотвращения революц. взрыва А. I проводил либеральную политику. При участии т. н. *Негласного комитета* (Н. Н. Новосильцев, П. А. Строганов, А. А. Чарторыский, В. П. Кочубей) был проведен ряд умеренно-либеральных реформ: предоставление купцам, мещанам и казенным поселянам права покупать ненаселенные земли (1801), учреждение министерств и К-та министров (1802), указ о свободных хлебопашцах (1803). В 1803 было введено новое положение об устройстве уч. заведений, открыты Харьковский и Казанский ун-ты, в Петербурге учрежден Педагогич. ин-т (1804). В области внеш. политики вначале А. I лавировал между Англией и Францией, что выразилось в одноврем. заключении мирных договоров с обеими державами (1801). В 1805—07 он принял участие в 3-й и 4-й коалициях против наполеоновской Франции. Поражения под Аустерлицем (1805). где фактически А. I был главнокомандующим, и Фридландом (1807), отказ Англии от субсидирования воен. расходов коалиции привели к подписанию *Тильзитского мира 1807* с Францией, к-рый, однако, не предотвратил нового рус.-франц. столкновения. Успешно завершившиеся войны с Турцией (1806—12) и Швецией (1808—09) укрепили междунар. положение России. В царствование А. I к России были присоединены Грузия (1801), Финляндия (1809), Бессарабия (1812), Азербайджан (1813).

С 1808 ближайшим сановником А. I стал М. М. *Сперанский*, к-рому царь поручил разработать общий проект гос. реформ. Осн. положения проекта не были реализованы. Был лишь учрежден Гос. совет (1810) и проведена реорганизация министерств. В 1812 под давлением реакц. дворянских кругов А. I отстранил Сперанского от всех должностей и сослал в Ниж. Новгород.

В начале *Отечественной войны 1812* царь находился в действующей армии, но ввиду неспособности руководить воен. действиями покинул ее; под давлением обществ. мнения назначил главнокомандующим М. И. Кутузова. В 1813—14 А. I возглавил антифранц. коалицию европ. держав. 31 марта 1814 вступил в Париж во главе союзных армий. А. I был одним из руководителей Венского конгресса (1814—15) и организаторов реакц. *Священного союза* (1815), неизменным участником всех его конгрессов. Победа реакции в европ. масштабе после поражения наполеоновской Франции дала возможность А. I во внутр. политике покончить с игрой в либерализм и стать на путь открытой реакции. Ближайшими помощниками А. I становятся А. А. *Аракчеев*, А. Н. *Голицын* и др. Было возобновлено право помещиков ссылать крепостных в Сибирь без суда, отмененное А. I в 1809, созданы воен. поселения, начались гонения на передовую науку, культуру. Широкое распространение получила деятельность различных религ. и мистич. орг-ций. В последнее десятилетие жизни А. I впал в крайний мистицизм. Умер внезапно в Таганроге.

Лит.: Богданович М. Н., История царствования Александра I и России в его время, т. 1—6, СПБ, 1869—1871; Шильдер Н. К., Император Александр I, т. 1—4, СПБ, 1904—05; Соловьев С. М., Император Александр I. Политика — дипломатия, СПБ, 1877; Кизеветтер А. А., Император Александр I и Аракчеев, в кн.: Исторические очерки, М., 1912; Николай Михайлович, вел. кн., Император Александр I, СПБ, 1912; Пичета В. И., Международная политика России в начале царствования Александра I, в кн.: Отечественная война и русское общество, т. 1, М., 1911; Пресняков А. Е., Александр I, П., 1924; Покровский М. Н., Александр I, в кн.: История России XIX в., изд. Гранат, т. 1, СПБ, б. г.; Окунь С. Б., Очерки истории СССР. Конец XVIII — первая четверть XIX в., Л., 1956; Предтеченский А. В., Очерки общественно-политич. истории России в первой четв. XIX в., М.—Л., 1957. *С. Б. Окунь.* Ленинград.

АЛЕКСА́НДР II (17.IV.1818—1.III.1881) — росс. император с 19 февр. 1855. Старший сын Николая I. Гл. воспитателем А. II был ген. П. П. Ушаков, наставником — поэт В. А. Жуковский. Наиболее влият. сановники в различные периоды: Я. И. *Ростовцев*, С. С. *Ланской*, П. А. *Валуев*, А. М. *Горчаков*, П. А. *Шувалов*, Д. А. *Милютин*, М. Т. *Лорис-Меликов*. Женился в 1841 на гессен-дармштадтской принцессе Максимилиане Вильгельмине Августе Софии Марии, принявшей имя Марии Александровны (1824—80). Дети от этого брака: Николай (1843—65), Александр (1845—1894), Владимир (1847—1909), Алексей (1850—1908), Сергей (1857—1905), Павел (1860—1919), Александра (1842—49), Мария (1853—1920). Вторично (морганатическим браком) был женат (1880) на кн. Е. М. Долгорукой (кн. Юрьевская).

Объективные условия — ход экономич. развития страны, поражение в Крымской войне 1853—56, революц. ситуация — вынудили А. II провести в 60—70-х гг. ряд бурж. реформ (отмена крепостного права в 1861, земская, судебная, городская, военная и др. реформы). Понимая необходимость уступок, хитрый и лицемерный А. II не без успеха разыгрывал роль либерала. В 1856, в частности, по случаю коронации дал амнистию декабристам, хотя всю жизнь был сторонником беспощадных репрессий против революционеров (подавление польск. восстания 1863—64, усиление наказаний народникам, осужденным в 1877—78 по «Процессу 193-х», и т. д.).

Спад революционной волны, подавление восстания 1863—64 в Польше облегчили пр-ву А. II переход к реакц. курсу. Непосредств. поводом к этому послужило первое покушение на А. II Д. В. Каракозова 4 апр. 1866. На А. II было совершено еще несколько покушений: поляком А. Березовским (1867), народником А. К. Соловьевым (2 апр. 1879), организованные народниками взрывы царского поезда (осень 1879) и взрыв в Зимнем дворце, произведенный С. Н. Халтуриным (5 февр. 1880). В целях усиления борьбы с революцией А. II учредил в 1880 *Верховную распорядительную комиссию* во главе с Лорис-Меликовым, программа к-рой, кроме репрессивных мер, предполагала проведение ряда реформ.

В области внеш. политики А. II занимал германофильскую позицию, благоговея перед своим дядей Вильгельмом I, королем прусским (с 1871 герм. императором); большое место занимал т. н. «*восточный вопрос*», в частности борьба за отмену условий *Парижского мирного договора 1856*. В 1877 А. II, стремясь к подчинению Балкан рус. влиянию, начал войну с Турцией. 1 марта 1881 в Петербурге по приговору Исполнит. к-та «Народной воли» А. II был убит И. И. Гриневицким.

Лит.: Ленин В. И., Соч., 4 изд., т. 5, с. 19—65; его же, там же, т. 17, с. 93—101; Татищев С. С., Император Александр II. Его жизнь и царствование, 2 изд., т. 1—2, СПБ, 1911; Корнилов А. А., Общественное движение при Александре II (1855—81), М., 1909; Великая реформа, т. 1—6, М., 1911; Фирсов Н. Н., Александр II, «Былое», 1922, № 20; Никитенко А. В., Дневник в трех томах, т. 1—3, [М.], 1955—56; Валуев П. А., Дневник, 1877—84, П., 1919; его же, Дневник, т. 1 (1861—64), М., 1961; Милютин Д. А., Дневник, т. 1—4, М., 1947—50.

П. А. Зайончковский. Москва.

АЛЕКСА́НДР III (26.II.1845—20.X.1894) — росс. император с 1 марта 1881. Второй сын Александра II. Готовился к воен. службе. После смерти старшего брата Николая (1865) стал наследником престола. Женился в 1866 на дочери датского короля Христиана IX Луизе Софии Фредерике Дагмаре, принявшей имя Марии Федоровны. Имел детей: Николая (1868—1918), Георгия (1871—95), Ксению (1875—1933), Михаила (1878—1918), Ольгу (1882—1924).

В период рус.-тур. войны 1877—78 командовал Рущукским отрядом, проявив себя бездарным военачальником. Ограниченный, грубый и невежественный, А. III был человеком крайне реакц. и шовинистич. воззрений, выражал интересы наиболее консервативных кругов поместного дворянства. Вместе с тем он вынужден был считаться с усилением капиталистич. элементов в стране (выдвижение С. Ю. *Витте* и др.). Ближайшим наставником и советником А. III был К. П. *Победоносцев*, оказывавший на него огромное влияние.

Вступив на престол после убийства народовольцами отца, А. III, боясь новых покушений, отсиживался гл. обр. в Гатчинском дворце («гатчинский пленник»). В первые месяцы царствования был вынужден проводить политику лавирования между либерализмом и реакцией, что определяло борьбу группировок внутри правительств. лагеря (М. Т. *Лорис-Меликов*, А. А. *Абаза*, Д. А. *Милютин* — с одной стороны, Победоносцев — с другой). 29 апр. 1881, когда выявилась слабость революционных сил, выступил с манифестом об укреплении самодержавия, означавшим переход к реакции. Однако этот переход осуществлялся постепенно. В 1-й пол. 80-х гг. под влиянием хода экономического развития и революц. ситуации пр-во А. III провело ряд реформ (отмена подушной подати, введение обязат. выкупа, понижение выкупных платежей). С отставкой министра внутр. дел Н. П. *Игнатьева* (1882) и назначением на этот пост Д. А. *Толстого* начался период открытой реакции. В кон. 80 — нач. 90-х гг. были проведены т. н. контрреформы (введение института земских начальников, пересмотр земского и городового положений и др.). Внеш. политика в значит. мере направлялась самим царем. В результате экономич. и политич. противоречий в 80-х гг. происходит постепенное ухудшение рус.-герм. отношений и сближение с Францией, закончившееся заключением франко-рус. союза (1891—93). Неопубл. биография А. III, написанная С. С. Татищевым, хранится в ЦГИАЛе.

Лит.: Ламздорф В. Н., Дневник, 1886—92, [т. 1—2, М.—Л.], 1926—34; Витте С. Ю., Воспоминания, т. 1., М., 1960; Письма Победоносцева к Александру III, т. 1—2, [М.], 1925—26; Дилллон, Александр III, «ГМ», 1917, № 5—6; Фирсов Н. Н., Александр III, «Былое», 1925, № 1; Плеханов Г. В., Царствование Александра III, Соч., т. 24, М.—Л., 1927.

П. А. Зайончковский. Москва.

АЛЕКСА́НДР I ГЕ́ОРГИЕВИЧ (ум. 1511) — царь Кахети с 1492. Ища союзников в борьбе против угрожавших Кахети тур. и иран. набегов, А. I Г. восстановил связи груз. земель с Рус. гос-вом (посольство к Ивану III в 1491—92), издавна существовавшие, но прерванные монг. завоеванием. В нач. 16 в. стал вассалом иран. шаха Исмаила I. Убит в результате придворных интриг, вызванных борьбой за Грузию между Турцией и Ираном.

АЛЕКСА́НДР II (ум. 1605) — царь Кахети с 1574, сын царя Левана. Для усиления обороны страны и армии стремился восстановить города-крепости и монастыри; закупал в Москве оружие, выписывал пушкарей. При А. II расширились торг. связи Кахети с Европой и Азией. А. II боролся за укрепление центр. власти. Ища союза с Россией, в 1587 принял присягу на верность царю Федору Ивановичу. Убит по подстрекательству иран. шаха Аббаса.

АЛЕКСА́НДР III (Alexander III), в миру — Роландо Бандинелли (Bandinelli; ум. 30.VIII.1181), — папа римский с 1159; теолог. Стремился утвердить папскую теократию. С этой целью вел борьбу против *Фридриха I Барбароссы* [к-рый выставил против А. III антипап — Виктора IV, Пасхалия III, Каликста III, Иннокентия II и безуспешно боролся с союзниками папы — ломбардскими городами (Венецианский мир 1177 и др.)] и *Генриха II* английского. После убийства в 1170 Т. *Бекета* угрозой интердикта А. III добился признания пап верховными сюзеренами англ. королей.

Лит.: Reuter H., Geschichte Alexanders des Dritten und der Kirche seiner Zeit, Bd 1—3, Lpz., 1860—64; Haller J., Das Papsttum. Idee und Wirklichkeit, Bd 2, Urach—Stuttg., 1951.

АЛЕКСА́НДР VI (Alexander VI), в миру — Родриго Борджа (Borgia; ок. 1431—18.VIII. 1503), — папа римский с 1492. С 1456 — кардинал. Стал папой, подкупив большинство кардиналов. Руководствовался в своей политике интересами Чезаре и др. сыновей (см. *Борджа*). 4 мая 1493 издал буллу, поделившую мир между испанцами и португальцами. Во время *Итальянских войн 1494—1559* лавировал между враждебными сторонами в зависимости от личной выгоды. Его политика способствовала успеху иноземных вторжений в Италию. С 1497 стремился помочь Чезаре создать сильное гос-во в Центр. Италии. Устранял своих политич. противников с помощью яда и кинжала. Не имея возможности расправиться с отлученным им в 1497 *Савонаролой*, требовавшим низложения преступного и развратного папы, А. VI оказал активную поддержку его противникам, к-рым удалось захватить и казнить Савонаролу. Конфискация имущества множества богатых лиц, принявшая необычайные размеры, продажа церк. должностей, сборы от юбилейного года (1500) и крестоносная десятина давали А. VI средства, предоставленные им Чезаре для завоевания лишь номинально зависевшей от папы Романьи. Успехи Чезаре дали папе возможность одержать победу (1501—03) над самыми могущественными феод. родами папской области — Колонна и Орсини. Правление А. VI подорвало авторитет католич. церкви.

Источн.: Инфессура С. и Бурхард И., Дневники, пер. с латин., М., 1939.

Лит.: Маркс К., Хронологические выписки, в кн.: Архив Маркса и Энгельса, т. VII, [Л.], 1940, с. 68 и др.; Pepe G., La politica dei Borgia, Napoli, 1946.

М. Л. Абрамсон. Москва.

АЛЕКСА́НДР БА́ТТЕНБЕРГ — см. *Баттенберг* Александр.

АЛЕКСА́НДР ДО́БРЫЙ (ум. 1432) — молд. господарь с 1400. Содействовал укреплению независимости Молд. гос-ва и созданию его войска, финансов, судопроизводства. Добился нек-рой централизации гос. аппарата и подчинения церкви господарской власти. При А. Д. начала действовать Боярская рада (феод. совет), а также была основана самостоят. Сучавская митрополия. Раздача торг. привилегий купцам способствовала развитию городов. А. Д. успешно боролся против тат. ханов, польск. и венг. феодалов, отстаивая независимость Молдавии. В 1422 оказал воен. помощь Польше в битве с тевтонскими рыцарями под Мариенбургом.

Источн.: Costăchescu M., Documente moldovanesti inainte de Stefan cel Mare, v. 1—2, [Jasi, 1931—32]; Documente privind istoria României. Veacul XIV—XV. A. Moldova, v. 1 (1384—1475), [Buc.], 1954.

Лит.: Istoria RPR, Buc., 1952; История Молдавии, т. 1, Киш., 1951.

АЛЕКСА́НДР КАЗИМИ́РОВИЧ Ягеллон (1460—1506) — вел. князь литовский с 1492, король польский с 1501. Сын Казимира IV. В 1492 дал феодалам привилей, значительно ограничивший власть великого князя панской радой. Сближение Литвы с Польшей завершилось избранием А. К. польским королем. В 1505 А. К. ввел общий свод законов — Радомскую конституцию («Nihil Novi»), ограничившую власть короля в интересах магнатов. Во внеш. политике вел борьбу с Русью за сохранение в составе Литвы завоеванных ранее рус. земель и присоединение новых. Но в 1494, после неудачной войны с Русью (1492—94), к к-рой отошли *верховские княжества*, заключил с Иваном III союзный договор, скрепленный браком с дочерью Ивана III Еленой. Новое обострение литовско-рус. отношений привело к войне (1500—03), в ходе к-рой А. К. заключил воен. союз с *Ливонским орденом* (1501). Во время этой войны крымские татары совершили разорит. набеги на Литву, но в 1506 были разбиты у Клецка. В результате поражения в войне с Русью А. К. вынужден был признать переход под власть Москвы пограничных рус. земель, ранее захваченных Литвой (Чернигов, Стародуб, Новгород-Северск, Брянск и др.).

Лит.: Базилевич К. В., Внеш. политика Рус. централизов. гос-ва, Вторая пол. XV в., М., 1952; Lietuvos TSR istorija, t. 1, Vilnius, 1957. *М. А. Ючас.* Вильнюс.

АЛЕКСА́НДР КАРАГЕО́РГИЕВИЧ (Александар Карађорђевић) (29. IX. 1806—22. IV. 1885) — сербский князь [1842—58]. Сын Карагеоргия — руководителя сербского восстания 1804—13. Возведен на престол *уставобранителями* — реакц. политич. группировкой, организовавшей в 1842 восстание против кн. Михаила Обреновича. Являясь орудием уставобранителей, установивших олигархич. режим, А. К. проводил реакц. политику; скупщина не созывалась, усилился произвол чиновников. Это вызвало всеобщее недовольство народа. Опираясь на поддержку Австрии, пытался укрепить свою власть, но был лишен престола решением Святоандреевской скупщины 1858.

Лит.: Јовановић С., Уставобранитељи и њихова влада (1838—1858), 2 изд., Београд, 1925.

АЛЕКСА́НДР I КАРАГЕО́РГИЕВИЧ (Александар Карађорђевић) (17. XII. 1888—9. X. 1934) — король Югославии с 1921. Сын сербского короля Петра. Окончил пажеский корпус в Петербурге (1904). Во время балканских войн (1912—13) командовал 1-й сербской армией. С июня 1914 по дек. 1918 — принц-регент Сербии. Главнокомандующий сербской армии в 1-й мировой войне. В дек. 1918 — авг. 1921 — принц-регент, затем с 17 авг. 1921 — король Королевства сербов, хорватов и словенцев (с 1929 — Югославия). 6 янв. 1929 произвел гос. переворот, установивший монархо-фашистскую диктатуру. Ориентируясь во внеш. политике на Францию, занимал враждебные СССР позиции. Убит в Марселе (Франция) вместе с франц. мин. иностр. дел Барту хорватскими террористами, связанными с фаш. странами — Германией и Италией.

Лит.: Pribićević Sv., Diktatura kralja Aleksandra, II izdanje, Beograd, 1953.

АЛЕКСА́НДР ЛАПУШНЯ́НУ (ум. 1568) — молд. господарь [1552—61 и 1564—68]. Содействовал развитию торговли и сам вел крупную торговлю скотом, лошадьми и т. д. В правление А. Л. в Молдавии происходило крупное крест. антифеодальное восстание в 1566, к-рое было жестоко подавлено. Будучи вассалом Турции, не предпринимал мер для освобождения Молдавии.

Лит.: История Молдавии, т. 1, Кишинев, 1951; Documente privind istoria României. Veacul XVI, A. Moldova, v. 2 (1551—70), Buc., 1951; Istoria RPR, [Buc.], 1952.

АЛЕКСА́НДР МАКЕДО́НСКИЙ, Александр Великий (Ἀλέξανδρος ὁ Μέγας) (р. осенью 356 — ум. 13.VI.323 до н. э.),— полководец и гос. деятель. Сын македонского царя *Филиппа II* и его жены Олимпиады. Получил образование под руководством Аристотеля, воен. подготовку прошел под руководством отца; обладал решит. и твердым характером, личной храбростью. Вся сознательная жизнь А. М. прошла в войнах. В 338 отличился в сражении при Херонее. В 336 после убийства заговорщиками царя Филиппа стал македонским царем. Попытка греч. гос-в освободиться от власти Македонии была им решительно пресечена (разгром Фив, 335). Ранней весной 334 А. М. начал поход против персидской державы; захватническая и грабительская война с последней была начата еще Филиппом II, располагавшим регулярной и лучшей по боевым качествам армией того времени, и прервана из-за его смерти. Поход А. М. на В., открывший собой период *эллинизма*, был вызван кризисом греч. городов-гос-в (полисов). Производит. силы рабовладельч. об-ва не могли дальше развиваться в тесных рамках местных замкнутых рынков. Греч. и македон. рабовладельцы стремились захватить богатства вост. стран, обширные пространства для колонизации, получить новые источники рабов, а деклассированные элементы греч. об-ва находили себе пропитание службой в наемных войсках.

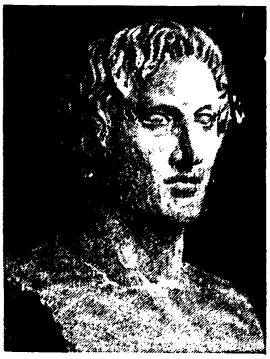

Войско А. М. имело ряд опытных и талантливых военачальников — Антипатр, Парменион, Птолемей Лаг и др., ок. 30 000 пехоты, 5 000 конницы, легкие вспомогат. отряды и 160 судов; кроме того, 14 000 воинов оставалось в материковой Греции, к-рая с трудом мирилась с господством Македонии.Перс. царь Дарий III выставил воинов много больше, чем А. М. Однако сравнительная малочисленность македон. войск возмещалась их высокими боевыми качествами, организованностью, опытностью и технич. оснащенностью (понтоны, тараны, штурмовые башни). Перс. деспотия в 4 в. переживала глубокий упадок, что отражалось и на перс. войске, делая его малобоеспособным.

В апр. 334 армия А. М. переправилась через Геллеспонт (совр. Дарданеллы) и в мае при р. Гранике наголову разбила авангард перс. войска. А. М. впервые применил здесь тактич. прием, к-рый и позднее приносил ему неизменный успех: удар тяжелой конницей правого крыла с последующей атакой тяжелой пехотой (фалангой) центра. После этого А. М. быстро занял М. Азию, города к-рой (за исключением Милета и Галикарнаса), стремясь освободиться из-под ига персов, без сопротивления открывали ему ворота. Города объявлялись свободными и автономными, из них изгонялись проперсидские олигархи.

Осенью 333 Дарий III попытался уничтожить греко-македон. войска при Иссе. Но, несмотря на тройное превосходство сил, персы снова были разбиты; Дарий III бежал. А. М., сломив сопротивление финикийских городов Тира и Газы, захватил все порты побережья, что лишило флот персов баз и обеспечило А. М. господство на море, обезопасило его коммуникации. Зимой 332—331 греко-македон. войска заняли Египет. Перс. наместник не оказал завоевателям никакого сопротивления. Егип. жрецы официально признали А. М. царем Египта, что по егип. представлениям означало признание его сыном бога Солнца. Свое «обожествление» А. М. широко использовал в политич. целях, добиваясь сближения с египтянами, расширения своей

ЗАВОЕВАНИЯ АЛЕКСАНДРА МАКЕДОНСКОГО





Битва Александра Македонского с Дарием. Мозаика (копия греческого оригинала) 4 в. Неаполь.

социальной базы, религ. санкции своей власти. Во время пребывания в Египте А. М. основал в дельте Нила г. *Александрию*. Из Египта направился в Месопотамию, где 1 окт. 331 около Гавгамел нанес последнее решающее поражение перс. войскам, по численности значительно превосходившим македонские. Дарий III снова бежал и в 330 был убит одним из своих сатрапов. А. М. занял столицы перс. царей — Вавилон, Сузы, Персеполь и Экбатану. Успехам А. М. способствовало использование антиперс. настроений: население ряда подчиненных персам гос-в (Египет, Вавилония) воспринимало его как освободителя. Привлечение в армию и администрацию представителей рабовладельч. знати вост. стран укрепляло позиции А. М. С захватом столиц перс. царей в руки завоевателей попали огромные запасы драгоц. металлов. Пущенные в оборот, они содействовали оживлению экономики эллинистич. гос-в. Гибель Дария III дала А. М. основание объявить себя его «законным» преемником. Из «эллина-освободителя» он превращался в вост. монарха, главу огромной греко-македоно-перс. державы. Во внутр. политике важной задачей стало политич. и культурное сближение греко-македонцев с завоеванными народами; он стал окружать себя перс. знатью, набирать в войска вост. контингенты и вводить при дворе пышный церемониал. Это вызвало недовольство греко-макед. окружения А. М. и привело к ряду острых столкновений между ним и его ближайшими соратниками (казнь способного полководца Филота, убийство личного друга А. М. — Клита, «заговор пажей»). Продолжая поход на Восток, А. М. вторгся в области, населенные свободными общинниками, где были сильны пережитки воен. демократии; покорение этих областей оказалось очень трудным. С большой жестокостью, преодолевая сопротивление народов, А. М. в 330 занял центр. часть Иранского нагорья, а в 329 вторгся в Ср. Азию. Захвату Бактрии и Согдианы упорно сопротивлялись местные племена, к-рыми искусно руководил согдиец *Спитамен*. Подавление движения сопровождалось разорением цветущих областей и массовым истреблением населения. Для закрепления своего господства А. М. особенно интенсивно стал основывать города-крепости с сильными гарнизонами — Александрии (всего их было основано ок. 70). Весной 327 А. М., воспользовавшись междоусобицей властителя Индии — Пора и владетеля г. Таксилы, предпринял поход в Зап. Индию (Пенджаб). На р. Гидаспе (приток Инда) он с трудом одержал победу над войском царя Пора (в составе этого войска было 200 боевых слонов, с к-рыми македоняне встретились впервые). А. М. намеревался продолжать поход в долину р. Ганга, но встретил открытое сопротивление своего войска, утомленного походами и изнуренного болезнями; сказывалось также то, что большинство воинов было навербовано из завоеванных областей. На р. Гифасисе (вост. приток Инда) А. М. был вынужден отдать приказ о возвращении (326). Войско, разделенное на две части, направилось сухим и водным путями на З. Столицей гос-ва А. М. сделал Вавилон, где 13 июня 323 в разгар приготовлений к новым походам он умер от малярии.

Держава, созданная в результате завоеваний А. М., простиралась от Инда до Дуная и была самым крупным гос-вом Древнего мира, она завершила историю класспч. Греции и Др. Востока. Однако лишенная прочной внутр. связи, она распалась сейчас же после смерти своего создателя. На ее терр. возник ряд эллинистич. государств.

Вопрос об оценке личности А. М. и ист. значении его деятельности был поставлен еще его современниками и до наст. времени не утратил своего значения. Античные писатели интересовались, чем объяснить успехи А. М.— его воен. гением или счастьем. Плутарх написал об этом соч.— «О счастливой судьбе Александра Великого» («De Alexandri Magni fortuna»), в к-ром создал идеализиров. образ А. М. Для раннего эллинизма, особенно соч., вышедших из-под пера сподвижников А. М. (Птолемея, Каллисфена, Аристобула), характерна героизация его личности, взгляд на завоевания В. как на «деяния» А. М., совершенные им ради освобождения греч. городов и отмщения персам за разорение Греции и поругание ее святынь. Эта традиция отражена и в биографии А. М. у Плутарха и у Диодора; она получила широкое распространение и позднее. Оппозиц. Македонии лит-ра, наоборот, отмечала аморальные черты А. М. и изображала его только как жестокого завоевателя, принесшего народам угнетение и порабощение (напр., Помпей Трог у Юстина, Курций Руф). В последующие века исследователей интересовала личность А. М. гл. обр. как полководца. Х. *Дельбрюк* («История военного искусства в рамках политической истории»), опираясь на критич. анализ источников, дал высокую оценку полководч. искусству А. М., подчеркивая, что в нем соединялись искусный стратег и боец, увлекавший своим примером войско. В большинстве работ кон. 19—нач. 20 вв. оценка личности А. М. связывается с определением сущности эллинизма; для них характерна идеализация А. М. и преувеличение его личной роли: И. Дройзен («История эллинизма», т. 1, рус. пер. 1890), Э. Мейер (E. Meyer, Geschichte des Altertums..., 1884—1902), Раде (G. Radet, Alexandre le Grand, 1931), Вилькен (U. Wilcken, Alexander der Grosse, 1931). По мнению Вилькена, все дальнейшее течение истории было «делом жизни А. М.». Ростовцев («The social and economic history of the hellenistic world», v. 1—3, 1941) также считает, что весь эллинистич. мир был создан завоеваниями А. М. Ряд исследователей, рассматривающих эллинизм как культурно-историч. явление, гл. заслугой А. М. считает претворение им в жизнь «идеи всемирной монархии» с присущим ей космополитизмом, слиянием всех национальностей и распространением среди пришедших в упадок народов Востока греч. культуры (напр., К. Нейман, Ю. Керст, У. Тарн, в рус. дореволюц. науке — М. М. Хвостов, «История Греции», 2 изд., 1924). На Западе в 19—нач. 20 вв. появились работы, преуменьшавшие значение А. М. Так, напр., Ю. Белох (K. J. Beloch, Griechische Geschichte, 2 Aufl., Bd 4, 1927) писал, что А. М. был слишком юн, чтобы быть великим полководцем. В самое последнее время в зап. науке усиливается тенденция идеализации А. М., как, напр., у историка культуры А. Боннара («Alexandre et la fraternité», «Europe», 1958, [№] 9).

Сов. историки оценивают личность А. М., исходя из общей характеристики эпохи. А. Б. Ранович («Эллинизм и его историческая роль», 1950), не умаляя полководческих способностей А. М., отмечает, что само завоевание А.М. перс. державы было подготовлено в предшествовавшее время материальными условиями жизни об-ва и именно поэтому А. М. сумел его осуществить. К. К. Зельин («Всемирная история», т. 2, 1956), считая А.М. одним из величайших полководцев и гос. деятелей античности, указывает, что характер завоеваний А. М. и их конечный исход определялись особенностями экономич. и политич. развития Др. мира. С. М. Ковалев («История античного общества», т. 1, 1936) подчеркивал, что при оценке деятельности А. М. нельзя забывать, что он опирался на великолепную армию и боролся против противника чрезвычайно слабого. Сов. воен. историки (К. И. Бочаров, Очерки истории военного искусства, т. 1, М., 1936; Е. А. Разин, История военного искусства, М., 1955) подвергли критике идеалистич. и метафизич. ошибки Г. Дельбрюка на основе самостоят. анализа осн. источников, показав в то же время вклад А. М. в разработку простейших начальных форм тактики конницы, взаимодействия в бою конницы и пехоты и др. элементов боевого порядка.

Еще в древности вокруг личности А. М. сложилась масса рассказов и легенд. Один из сборников таких рассказов, составленный ок. 200 до н.э. в Египте Псевдокаллисфеном, как и его перевод на лат. яз. в 4 в. Юлием Валерием, послужил источником для ср.-век. лит. произведений об А. М. В 13 в. они проникли и на Русь (т. н. «Александрии»). Повествования

о походах А. М. были широко распространены и в вост. лит-ре (Низами, Искандер-наме и др.).

Источн.: Арриан, Анабасис Александра, пер. с греч. Н. Кореньковa, [Таш., 1912]; его же, Индия (рус. пер. 1940), «ВДИ», 1940, № 2; Курций Р. К., История об Александре Великом, пер. с лат. А. Мартоса, ч. 1—2, СПБ, 1819; Плутарх, Сравнительные жизнеописания, пер. с греч. В. Алексеева, т. 6, в 2, СПБ, 1893.

Лит. (кроме указ. в тексте): Ковалев С. И., Александр Македонский, Л., 1937; его же, Македонская оппозиция в армии Александра, «Известия ЛГУ», 1930, [в.] 2; его же, Переговоры Дария с Александром и македонская оппозиция, «ВДИ», 1949, № 3; его же, Александр и Клит, «ВДИ», 1949, № 3; его же, «Заговор пажей», «ВДИ», 1948, № 1; его же, Александр, Филота и Парменион, «Уч. зап. ЛГУ, секция историч. наук», 1949, в. 14; его же, Монархия Александра Македонского, «ВДИ», 1949, № 4; Тревер К., Александр Македонский в Согде, «ВИ», 1947, № 5; Бертельс Е. Э., Роман об А. и его главные версии на Востоке, М.—Л., 1948. *С. И. Ковалев.* Ленинград. *О. И. Савостьячова.* Москва.

АЛЕКСА́НДР МИХА́ЙЛОВИЧ (1301—39) — вел. князь тверской с 1326, в том же году получил ярлык на вел. княжение Владимирское; второй сын кн. Михаила Ярославича. Боролся с усилением власти вел. кн. Ивана Калиты. Во время восстания тверичей в 1327 против тат. баскака Чол-хана (Шевкала, Шелкана) пытался сдержать восставших, однако был обвинен ханом в потворстве им и лишен вел. княжения; А. М. был вынужден бежать с братом Константином в Псков, где его провозгласили князем. Иван Калита двинул войска против Пскова. По его поручению митрополит Феогност послал А. М. и всем псковичам проклятие и «отлучение». А. М. бежал в Литву (1329), в 1331 вернулся в Псков (с помощью Литвы). В 1337 вернул себе в Золотой Орде ярлык на Тверское княжение. По летописи, в 1339 был вызван в Орду и убит вместе с сыном Федором.

АЛЕКСА́НДР НЕ́ВСКИЙ (ок. 1220—14.XI.1263) — рус. гос. деятель, полководец, князь новгородский [1236—51], вел. князь владимирский с 1252, сын кн. *Ярослава Всеволодовича*. Возглавлял рус. войска, отстоявшие сев.-зап. земли Руси от захвата швед. и нем. феодалами. После высадки швед. рыцарей при впадении р. Ижоры в р. Неву А. Н. с небольшой дружиной, соединившись с ладожанами, 15 июля 1240 внезапно атаковал шведов и полностью разгромил их многочисленное войско, обнаружив в бою исключительное мужество. В *Невской битве 1240* войска А. Н. одержали крупную победу, понеся небольшие потери. Угроза вражеского нашествия с С. была предотвращена. За эту битву народ прозвал его «Невским». Эта победа, увеличив политич. влияние А. Н., в то же время способствовала обострению его отношений с боярством, в результате столкновений с к-рым А. Н. был вынужден покинуть Новгород. Однако после вторжения ливонских рыцарей на Русь новгородцы послали к А. Н. делегацию, весной 1241 А. Н. вернулся и быстро создал сильное войско, изгнавшее захватчиков из рус. городов (штурм Копорья и Пскова — пример высокого воинского иск-ва овладения крепостями). Против А. Н. выступило большое конное войско во главе с магистром ордена, потерпевшее решит. поражение 5 апр. 1242 на льду Чудского оз. (см. *Ледовое побоище 1242*). Победа в этой битве поставила А. Н. в ряд крупнейших военачальников своего времени. Агрессия нем. рыцарей на Русь была остановлена.

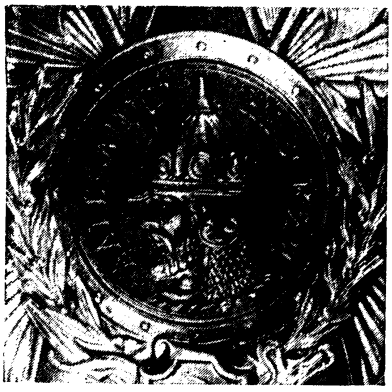

Изображение Александра Невского на ордене, учрежденном в 1942.

А. Н. продолжал укреплять сев.-зап. границы Руси: посылка посольства в Норвегию, результатом к-рого было первое мирное соглашение между Русью и Норвегией (1251), успешный поход в Финляндию против шведов, предпринявших новую попытку закрыть русским выход к Балтийскому м. (1256). А. Н. показал себя осторожным и дальновидным политиком. Он решительно отверг попытки папской курии вызвать войну Руси с *Золотой Ордой*, т. к. понимал безуспешность войны с татарами в то время. Умелой политикой А. Н. способствовал предотвращению разорит. нашествий татар на Русь. Несколько раз ездил в Орду, добился освобождения русских от обязанности выступать войском на стороне тат. ханов в их войнах с др. народами. При А. Н. началось вытеснение агентов ханской власти на Руси и передача их функций вел. князю. А. Н. прилагал много усилий для укрепления великокняжеской власти в стране в ущерб влиянию бояр, в то же время решительно подавлял антифеод. выступления (восстание в Новгороде 1259). Умер в Городце, возвращаясь из Золотой Орды. По приказу Петра I останки А. Н. были перевезены в Петербург. В дореволюц. России 21 мая 1725 был учрежден орден А. Н. 29 июля 1942 в честь А. Н. учрежден советский воен. орден А. Н.

Лит.: Архив Маркса и Энгельса, т. 5, [Л.], 1938, с. 344; Мансикка В. [И.], Житие Александра Невского, в кн.: Памятн. древн. письменности и искусства, т. 180, СПБ, 1913; Тихомиров М. Н., Борьба русского народа с нем. интервентами в XII—XV вв., М., 1942; Шаскольский И. [П.], Посольство Александра Невского в Норвегию, «ВИ», 1945, № 1; Бескровный Л. Г., Хрестоматия по рус. воен. истории, М., 1947, гл. 2; Пашуто В. Т., Героич. борьба рус. народа за независимость (XIII в.), М., 1956; История СССР. Указат. сов. лит-ры за 1917—52 гг., [т. 1], М., 1956, с. 294—95; Бегунов Ю. К., Житие Александра Невского в составе Новгородской 1-й и Софийской 1-й летописей, в кн.: Новгородский ист. сб., в. 9, Новгород, 1959 (библ.). *С. О. Шмидт.* Москва.

АЛЕКСА́НДР ОБРЕ́НОВИЧ (Александар Обреновић) (2.VIII.1876—29.V.1903) — сербский король с 1889. Вступил на престол после отречения своего отца, короля Милана. В 1893 арестовал регентов и министров, принадлежавших в осн. к бурж. партии радикалов. В 1894 отменил конституцию 1888, предусматривавшую ответственность министерства перед скупщиной, и восстановил старую реакц. конституцию 1869, согласно к-рой $^1/_3$ всех депутатов скупщины назначалась королем. В 1901 издал новую конституцию, вводившую Сенат, часть членов к-рого назначалась королем. Придерживался проавстр. ориентации во внеш. политике. Самовластный режим А. О., опиравшегося на крупных зем. собственников и преследовавшего прогрессивные силы, вызвал недовольство широких слоев населения. В результате заговора, организованного радикальной партией совместно с офицерами, А. О. был убит.

Лит.: Јовановић С., Влада Александра Обреновића, књ. 1—3, Београд, 1934—36.

АЛЕКСА́НДР СЕВЕ́Р, Марк Аврелий (Marcus Aurelius Severus Alexander) [2.X.208—18 (или 19).III.235]—рим. император с 222, последний из династии Северов. В начале правления регентами при императоре были его бабка Юлия Меса, мать Юлия Мамея и юрист *Ульпиан*. При А. С. усилилась роль сената. В 231—233 вел войну с Парфией, затем отправился на Рейн, т. к. дунайская и рейнская провинции подверглись нападению германцев. Убит в Майнце солдатами.



Источн.: Элий Лампридий, Александр Север, в кн.: Авторы жизнеописаний Августов. «ВДИ».

1958, № 3; Herodianus, Ab excessu divi Marci lib. 8, Lpz., 1922; Dio Cass., Historia romana, t. 3, lib. 79—80, B., 1901.

Лит.: Штаерман Е. М., Кризис рабовладельч. строя в зап. провинциях рим. империи, М., 1957, с. 367—87; Jardé A., Etudes critiques sur la vie et le règne de Sévère Alexandre, P., 1925.

АЛЕКСА́НДРА ФЁДОРОВНА (25.V.1872—16.VII. 1918) — росс. императрица, жена Николая II (с 14 нояб. 1894). Дочь вел. герцога Гессен-Дармштадтского Людвига IV. До замужества носила имя Алисы Виктории Елены Луизы Беатрисы. Властная и истеричная, имела большое влияние на Николая II. Являлась убежденной сторонницей неогранич. самодержавия; была главой придворной камарильи и германофильской группировки при дворе; поддерживала наиболее реакц. министров. Отличалась крайним суеверием, безгранично верила авантюристу Г. Е. *Распутину*, к-рый использовал это для влияния на решение важных политич. вопросов. Во время 1-й мировой войны была сторонницей заключения сепаратного мира. После Февр. революции, в марте 1917 арестована, выслана в Тобольск, а затем в Екатеринбург, где по постановлению Уральского обл. совета расстреляна вместе со всей царской семьей.

Лит.: Переписка Николая и Александры Романовых, т. 3—5, М.—П. [Л.], 1923—27 (т. 1—2, изд. в 1922 на англ. яз. в Берлине); Падение царского режима. Стенографич. отчеты допросов..., под ред. П. Е. Щеголева, т. 1—7, Л., 1924—1927; Семенников В. П., Романовы и германские влияния во время мировой войны, Л., 1929; его же, Монархия перед крушением, 1914—17, М.—Л., 1927.

АЛЕКСАНДРЕ́НКО, Василий Никифорович (30.I. 1861—18.VII.1909) — рус. историк и юрист. Окончил юридич. ф-т Петерб. ун-та, в к-ром под руководством А. Д. Градовского специализировался в области гос. права и политич. истории. С 1888 возглавлял кафедру междунар. права Варшавского ун-та. Придерживался бурж.-либеральных взглядов. Важнейшие труды А. посвящены развитию гос. учреждений Англии, написаны под влиянием взглядов П.Г. Виноградова и М. М. Ковалевского. Изучал также дипломатич. историю России 17 и 18 вв., особенно рус.-англ. отношения.

Соч.: Английский тайный совет и его история, т. 1 (ч. 1—2), СПБ — Варшава, 1888—90; Русские дипломатич. агенты в Лондоне в XVIII в., т. 1—2, Варшава, 1897.

Лит.: Спекторский Е., Памяти В. Н. Александренко, Варшава, 1910 (библ.).

АЛЕКСАНДРЕ́ТТСКИЙ САНДЖА́К — до 30-х гг. 20 в. назв. области, прилегающей к г. Александретте (Искендерун; терр. совр. вилайета Хатай в Турции). Как А. с. стал известен после завоевания Османской империей Сирии (в 16 в.), частью к-рой являлась терр. А. с. В нояб. 1918 А. с. был оккупирован англичанами, затем французами. В 1920 включен в состав франц. мандата на Сирию. После парафирования франко-сирийского договора 1936, по к-рому А. с. включался в состав Сирии как авт. единица, Турция предъявила на него претензию. В 1937 А. с., оставаясь формально в составе Сирии, перешел под совместный контроль Франции и Турции. В 1938, с согласия Франции, Турция ввела свои войска в А. с., после чего из него были выведены франц. войска и создано авт. гос-во Хатай, присоединенное к Турции в июне 1939. Передача Турции А. с. явилась фактически платой со стороны Франции за присоединение Турции к англо-франц. блоку, в чем была заинтересована и Англия (см. *Англо-турецко-французский договор 1939*). Эта сделка за счет сирийского народа вызывала неоднократные протесты сирийского пр-ва и сирийской общественности. После 2-й мировой войны США создали в Искендеруне крупную воен.-мор. базу.

Лит.: Миллер А. Ф., Очерки новейшей истории Турции, М.—Л., 1948, с. 186—92. *В. И. Киселева.* Москва.

АЛЕКСАНДРИ́ЙСКАЯ ВОЙНА́ (48—47 до н. э.)— война рим. легионов Юлия Цезаря с егип. гос-вом. Гл. театр воен. действий — г. Александрия и ее окрестности. Прибыв в Египет вслед за Помпеем, Цезарь вмешался в династич. борьбу между Клеопатрой и ее братом Птолемеем Дионисом, оказав поддержку Клеопатре. В сражении у Нила (48) римляне одержали победу, Клеопатра была утверждена на егип. престоле. А. в.— важный этап в борьбе за подчинение Египта власти Рима.

Источн.: Записки Юлия Цезаря..., [пер. с лат.], М.—Л., 1948, с. 359—402.

АЛЕКСАНДРИ́ЙСКАЯ КУЛЬТУ́РА, Александрийский век,— наиболее значит. раздел культуры эпохи эллинизма. Назв. по г. Александрия, где был основан мусейон с библиотекой (см. *Александрийский мусейон*) — гл. науч. центр антич. мира (см. раздел Культура в ст. *Эллинизм*).

АЛЕКСАНДРИ́ЙСКИЙ МУСЕ́ЙОН (греч. μουσεῖον— храм муз) — научное, литературное и высшее образоват. учреждение в г. *Александрии*, имевшее в антич. мире междунар. значение. Был осн. в 3 в. до н. э. по распоряжению царя Птолемея I. Наиболее вероятным организатором его был философ перипатетик Деметрий Фалерский. А. м. получил устройство по образцу афинских философских школ, в особенности Ликея. Возглавлял А. м. жрец высшего ранга, назначавшийся в эллинистич. период царем, а в римский — императором. Птолемеи приглашали в А. м. греч. ученых, философов, писателей из всех стран эллинистич. мира (в А. м. работали Эвклид, Эратосфен, Каллимах и др.). Члены А. м. жили на царском иждивении и занимались науками, лит-рой, преподаванием. Они были свободны в выборе тем науч. или лит. занятий; в то же время обязаны были проявлять верноподданич. чувства. Редкие проявления критики или оппозиции жестоко подавлялись (так, Птолемей II приказал утопить поэта, осмеявшего его брак с родной сестрой Арсиноей). Потребности времени обусловили в А. м. развитие математики, астрономии, естествознания, географии, медицины, а также филологии и грамматики, в частности проводился критич. разбор текста гомеровских поэм. Отдельные члены А. м. занимались прикладными науками, им принадлежит ряд изобретений. Успехи в лит-ре были значительно скромнее. Расцвет А. м. относится к 3 в., а по отдельным наукам к 3—2 вв. до н. э. При А. м. была б-ка, насчитывавшая к сер. 3 в. до н. э. до 500 тыс., а в сер. 1 в. до н. э. до 700 тыс. свитков книг по различным отраслям греч. и отчасти вост. науки, техники, по философии, лит-ре и т. п. Заведовал б-кой ученый, тоже назначавшийся царем. Обычно он был и воспитателем наследника. В 48 до н. э. во время *Александрийской войны* часть б-ки А. м. сгорела. В рим. период А. м. постепенно теряет значение, но отдельные выдающиеся ученые работали в А. м. и во 2 в. н. э. В 273 войска имп. Аврелиана при взятии Александрии разрушили и сожгли А. м. и б-ку. Ученые А. м. переправили остатки б-ки в храм Серапеум, где продолжали свою работу. В 391 Серапеум был разрушен христианами-фанатиками. Б-ка опять пострадала. Последние остатки ее были уничтожены мусульманами-фанатиками при халифе Омаре в 642.

Лит.: Деревицкий А. Н., О начале историко-лит. занятий в Др. Греции, Х., 1891; Лурье С. Я., Архимед, М.—Л., 1945. *Н. Н. Пикус.* Москва.

АЛЕКСАНДРИ́Я (греч. Ἀλεξάνδρεια, араб.— Аль-Искандария) (назв. по имени Александра Македонского) — второй (после Каира) по значению пром. и культурный центр Егип. р-на ОАР, важнейший порт на Средиземном м. 1,4 млн. жит. (1959).

А. осн. в 332—331 до н. э. *Александром Македонским* как удобная мор. база для дальнейшего завоевания Востока. После разрушения Тира Александром Македонским А. стала новым центром торговли между Европой и Востоком. Город рос очень быстро и уже к концу эпохи *Птолемеев* (305—30 до н. э.) превратился во

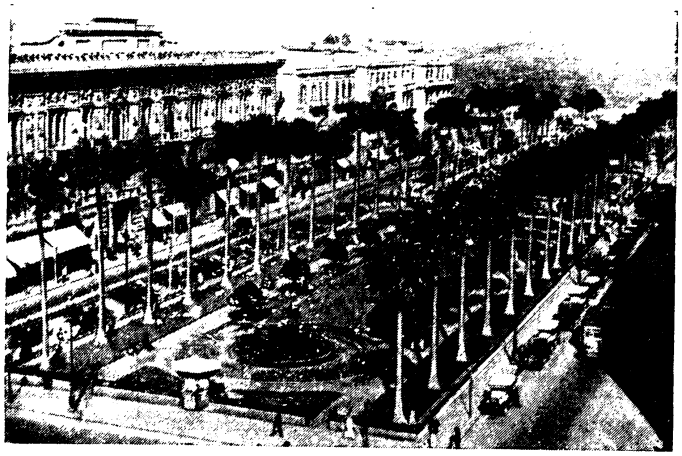

Александрия. Площадь Исмаила и вид на море.

второй по величине город антич. мира (после Рима); в начале н. э. население А. составляло ок. 1 млн. чел.

При Птолемеях А.— столица Египта и центр эллинистич. культуры (отсюда назв.— Александрийская культура). Средоточием науки и культуры был *Александрийский мусейон*. С 30 до н. э. А. входила в состав Римской империи, а затем Византии, продолжая оставаться крупнейшим культурно-экономич. центром. А. была одним из гл. центров раннего христианства.

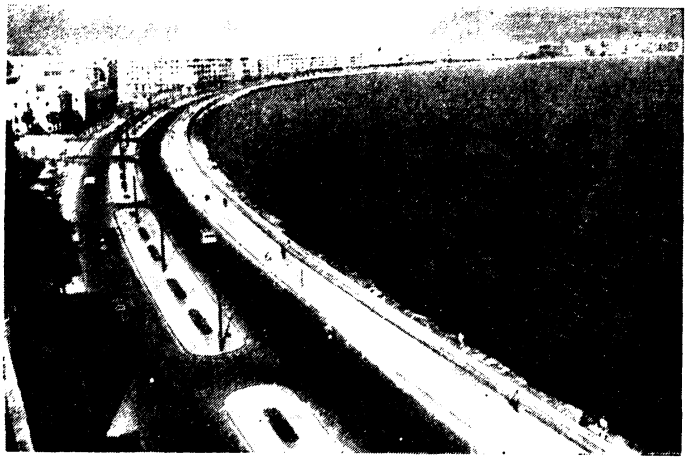

Набережная.

В А. началась науч. деятельность математика и философа Архимеда. В А. жили математик Эвклид, астрономы Аристарх Самосский и К. Птолемей, философы Филон и Плотин, поэты Каллимах и Феокрит.

С 7 в. н. э. А.— под властью арабов, занявших к 648 весь Египет. В этот период А. начала клониться к упадку, особенно после основания Каира (969). Во время тур. завоевания (1517) была сильно разрушена и позднее пришла в полный упадок. Возрождение А. относится к нач. 19 в. *Мухаммед-Али* построил в А. верфи, установил водную связь с Нилом, соорудив канал Махмудия (1820). В 1856 А. была соединена с Каиром ж. д. Летом 1882 Англия, спровоцировав конфликт с Египтом, подвергла А. варварской бомбардировке и высадила здесь свои войска. А. была превращена в колониальный порт, откуда Англия вывозила егип. хлопок; в городе были сосредоточены иностр. банки, компании, агентства. Порт А. использовался в качестве стоянки англ. воен.-мор. судов. В 1946 англ. вооруж. силы были выведены из города. А. — один из центров нац.-освободит. движения в Египте (выступления 1920,1929—33, 1945—47, 1951).

Имеются университет (осн. в 1942), музей древностей (осн. в 1891).

Лит.: Breccia E., Alexandrea ad Aegyptum, Bergamo, 1922; Butler A. J., The Arab conquest of Egypt and the last thirty years of the Roman dominion, Oxf., 1902; Combe E., Alexandrie au moyen-âge, Alexandria, 1928.

Б. Г. Сейранян. Москва.

АЛЕКСА́НДРОВ, Диомид Александрович (1850—31.XII.1925) — рус. рабочий-революционер. Работал на Кренгольмской ткацкой ф-ке, на ф-ках Торнтона и Чешера в Петербурге. В 1874—75 со студентами В. М. Дьяковым, А. И. Сиряковым и рабочим В. Г. Герасимовым вел пропаганду среди рабочих ф-ки Чешера и солдат лейб-гвард. Моск. полка, распространял нелегальную лит-ру на Путиловском и на пивоваренном з-дах. В июле 1875 приговорен к 9 годам каторги. До 1880 содержался в Новобелгородском каторжном централе, с 1882 — на Каре; с 1884 — на поселении в Якутии. В 1896—1925 жил в Якутске.

Лит.: Воспоминания Д. А. Александрова, «К и С», 1926, № 4 (25).

АЛЕКСА́НДРОВ — город на р. Серой, р. ц. Владимирской обл. Ж.-д. узел. 36,6 т. ж. в 1959 (в 1897 было 6,8 т. ж., в 1923 — ок. 10 т. ж.). Впервые упоминается в грамоте Ивана Калиты 14 в. как Александровская слобода. В 1533 вел. кн. Василий III построил в А. церковь Покрова, один из древнейших шатровых храмов на Руси. Иван Грозный при учреждении *опричнины* в 1564 сделал Александровскую слободу своей резиденцией (до 1572). При Грозном в А. существовала одна из первых рус. типографий, выпустившая в 1577 «Псалтырь». В 19 в. в А. возник ряд текст. предприятий. 7 дек. 1905 бастующие рабочие ф-ки Баранова и Беляева подняли в А. вооруж. восстание (т. н. «Александровская республика»), к-рое было жестоко подавлено. Сохранились памятники древней архитектуры: кельи Успенского монастыря (1662—71), Успенский собор (16 в.) и Троицкая церковь (б. Покровская, 16 в.). Имеется краеведч. музей.

Лит.: Стромилов Н. С., Александрова слобода. Слобода до Грозного, «ЧОИДР», 1883, кн. 2; Яковлев О. А., Кремль в Александровской слободе в эпоху Ивана IV, в сб.: Тр. Ин-та ИЕТ, т. 7, М., 1956; Шаханов Н. [П.], Александровская республика, [Иваново], 1930.

АЛЕКСА́НДРОВСКАЯ СЛОБОДА́ — резиденция Ивана IV Грозного в 1564—72. См. *Александров.*

Александровская слобода. Гравюра 16 в.

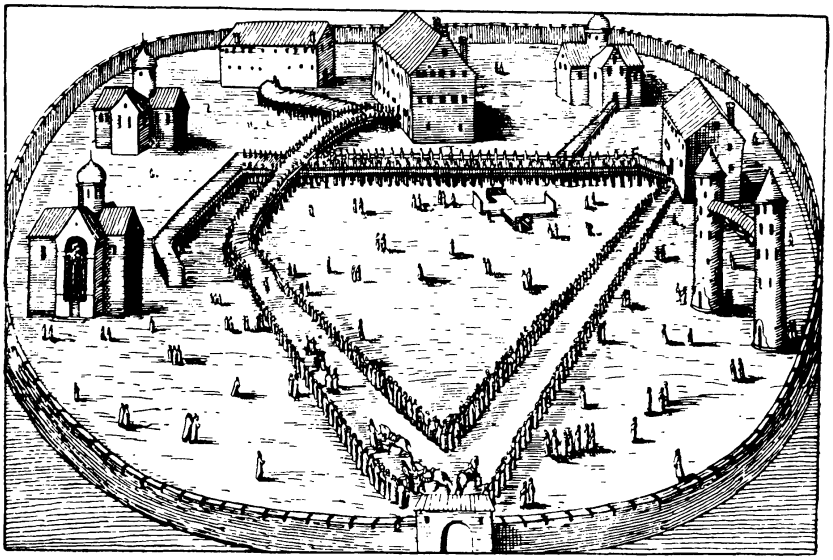

АЛЕКСА́НДРОВСКИЙ ЦЕНТРА́Л — центральная каторжная тюрьма в с. Александровском Иркутской губ. (76 *км* северо-западнее Иркутска). Построена в 1873. Первыми политич. заключенными в 1903—04

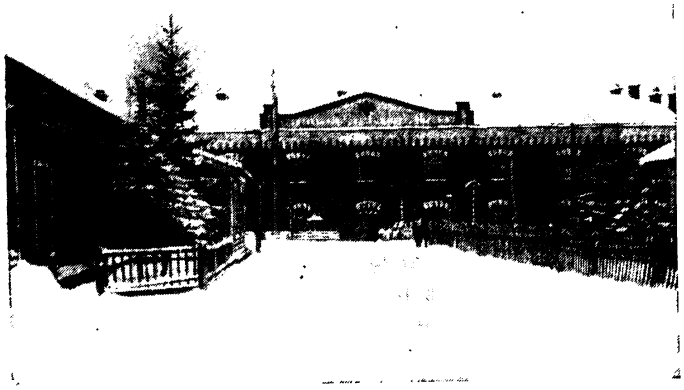

Фасад главного арестантского корпуса.

были иркутские большевики М. К. Ветошкин, А.А. Ширямов и др., затем участники революции 1905—07. При А. ц. существовала (с 1889) пересыльная тюрьма, через к-рую прошли В. К. Курнатовский, А. А. Костюшко-Валюжанич и др., осужденные за *Якутский протест 1904*, Ф. Э. Дзержинский (1902), Ф. А. Артем (1910), М. В. Фрунзе (1914), Г. К. Орджоникидзе (1915—16). В 1918—19 в А. ц. помещался колчаковский концлагерь, к-рый в янв. 1920 был захвачен партизанами.

Лит.: Кеннан Дж., Сибирь и ссылка, М., 1906; Кудрявцев Ф., Александровский централ, Иркутск, 1936; Гернет М. Н., История царской тюрьмы, т. 2—3, М., 1951—1952.

АЛЕКСА́НДРО-НЕ́ВСКАЯ ЛА́ВРА — до 1917 монастырь в Петербурге, ныне гос. заповедник, в к-ром находится Ленингр. музей городской скульптуры. Осн. в 1710 в память Александра Невского. В 1797 переименован в лавру. Архит. ансамбль А.-Н. л., созданный на основе замысла арх. Д. Трезини (1715), включает ряд монумент. сооружений 18 в.: Благовещенскую церковь (1717—22), Троицкий собор (1778—90; арх. И. Е. Старов), ряд корпусов, в т. ч. Духовской, Федоровский, Митрополичий. На терр. А.-Н. л. находятся кладбища: Лазаревское (некрополь 18 в.), Тихвинское (некрополь мастеров иск-в) и др. В А.-Н. л. похоронены А.В. Суворов, М. В. Ломоносов, М. И. Глинка, Д. И. Фонвизин, М. П. Мусоргский, П. И. Чайковский, Н. А. Римский-Корсаков, Ф.М. Достоевский, В.В. Стасов и др. На кладбищах имеются памятники работы скульпторов М. И. Козловского, И. П. Мартоса и др.



Лит.: Очерки истории Ленинграда, т. 1, М.—Л., 1955; Рункевич С. Г., Александро-Невская лавра, СПБ, 1913; Описание архива Александро-Невской лавры..., т.1, СПБ,1903.

АЛЕКСА́НДРО-НЕ́ВСКАЯ ЛЕ́ТОПИСЬ — летописный сборник 17 в., принадлежащий *Александро-Невской лавре*. По мнению А. Е. *Преснякова*, это — копия части обширного лицевого (иллюстрированного) летописного свода 16 в., к-рый уже в 17 в. оказался разрозненным и разошедшимся по разным владельцам, причем А.-Н. л. воспроизводит мн. утраченные листы. Наиболее оригинальным и интересным в этой летописи является описание событий 1563—67, в частности учреждения *опричнины*. Этот отрывок А.-Н. л. опубликован (РИБ, т. 3, СПБ, 1876, с. 161—294; ПСРЛ, т. 13, 2-я пол., СПБ, 1906, с. 361—408).

Лит.: Пресняков А. Е., Моск. историч. энциклопедия XVI в., СПБ, 1900; его же, Новые данные для изучения Моск. летописных сводов, «ЖМНП», 1895, июль.

АЛЕКСАНДРО́ПОЛЬСКИЙ ДОГОВО́Р 1920 — заключен дашнакским пр-вом Армении с представителями пр-ва Великого нац. собрания Турции 2 дек. в Александрополе (ныне — г. Ленинакан) после *армяно-турецкой войны 1920*, завершившейся поражением дашнакского пр-ва. Дашнаки подписали этот кабальный договор уже после провозглашения Сов. власти в Армении (29 нояб. 1920), не имея фактически власти и рассчитывая реализовать свои антисов. планы с помощью Турции. Согласно А. д., терр. Армении ограничивалась р-ном Еревана и оз. Гокча и передавалась фактически под протекторат Турции; Нахичевань, Шарур и Шахтахты переходили «под защиту Турции», тур. воен. власти могли «принимать воен. меры на терр. Армении». Турция обязывалась предоставить дашнакам воен. помощь, «когда того потребует внешняя или внутренняя опасность и когда республика Армения обратится к ней с такой просьбой».

С заключением между РСФСР и Турцией договора 16 марта 1921, а затем *Карсского договора 1921* (13 окт.) (между Советскими республиками Закавказья и Турцией) А. д. был отменен.

Публ.: Ключников Ю. В. и Сабанин А. В., Междунар. политика новейшего времени в договорах, нотах и декларациях, ч. 3, в. 2, М., 1929; см. также лит. к ст. *Армяно-турецкая война*. *А. П. Базиянц.* Москва.

АЛЕКСЕ́ЕВ, Василий Михайлович [2(14).I.1881—12.V.1951] — сов. китаевед, акад. (с 1929; чл.-корр. с 1923). В 1902 окончил ф-т вост. яз. Петерб. ун-та; с 1909 — приват-доцент, с 1918 — проф. Ленингр. ун-та. Осн. сфера науч. интересов А.— кит. филология. Всемирно признанный знаток кит. языка и лит-ры, А. много сделал также для изучения археологии, этнографии и истории культуры Китая. Будучи в науч. командировке в Китае, принял участие в археологич. экспедиции франц. китаеведа Э. Шаванна (1907), производившей раскопки неолитич. стоянок в пров. Хэнань. В 1910 участвовал в изучении и оценке археологич. находок из открытого П. К. *Козловым* «мертвого города» Хара-Хото (Внутр. Монголия) и внес большой вклад в изучение культурных связей между Китаем и тангутским гос-вом Си-Ся. В 1912 был командирован в Юго-Вост. Китай, где им проведена работа по сбору этнографич. материала для Музея антропологии и этнографии АН. Изучал проблемы истории культурных связей Китая с народами Центр. Азии и Юж. Сибири, особенно в связи с раскопками памятников гуннской эпохи, проведенными Козловым в Монголии в 1923—1926. Филологич. исследования А. отличаются глубиной анализа и широтой охвата историч. эпохи создания того или иного памятника лит-ры. Перед Вел. Отечеств. войной и в послевоен. годы руководил в Ин-те востоковедения АН СССР подготовкой академич. китайско-рус. словаря.

Соч.: В старом Китае. Дневники путешествия 1907 г., М., 1958.

Лит.: Эйдлин Л. З., Акад. В. М. Алексеев как историк китайской лит-ры, «Изв. АН СССР. Отд. лит-ры и яз.», 1946, т. 5, в. 3; Грумм-Гржимайло А. Г., Акад. В. М. Алексеев и Геогр. об-во, «Изв. Всес. геогр. об-ва», 1951, № 5; Алексеева Н. М., Архив акад. В. М. Алексеева, «Сов. китаеведение», 1958, № 2. *Л. С. Васильев.* Москва.

АЛЕКСЕ́ЕВ, Василий Петрович (Вася Алексеев) (1896—28.XII.1919) — один из основателей юношеского коммунистич. движения в России. Чл. Коммунистич. партии с 1912. Род. в Петербурге в семье рабочего Путиловского з-да. С 15 лет начал работать в пушечной мастерской Путиловского з-да. На Путиловском и др. з-дах создавал подпольные молодежные орг-ции. В период Февр. революции был избран чл. Нарвско-Петергофского райкома РСДРП(б) и чл. Петрогр. совета. Был чл. первого Петерб. к-та союза рабочей молодежи, редактором журн. «Юный пролетарий». Делегат VI съезда РСДРП(б) (1917), на к-ром выступал по вопросу «О союзах молодежи». Участник штурма Зимнего дворца. В период гражд. войны состоял в команде броненоезда. В 1928 в Ленинграде А. поставлен памятник.

Лит.: Шестой съезд РСДРП(б). Протоколы, М., 1958, с. 184, 188, 189, 190, 440; Безумству храбрых поем мы славу. Сб., М., 1929, с. 12—13; Скоринков И. и Тютиков И., Вася Алексеев, Беседа с пионерами, Л., 1926; «Юный пролетарий», 1917, № 1, с. 5—6.

АЛЕКСЕ́ЕВ, Евгений Иванович (11.V.1843—1909)— генерал-адмирал рус. флота, ген.-адъютант (с 1901), внебрачный сын Александра II. С 1860 — на мор. службе. В 1891 сопровождал наследника (будущего Николая II) в его заграничной поездке по Востоку. В 1892 произведен в контр-адмиралы. В 1892—95 — пом. нач. Гл. мор. штаба, в 1895—97 — командующий Тихоокеанской, а в 1897—99 — Черноморской эскадрой. В 1899 назначен гл. нач. и командующим войсками Квантунской области и мор. силами на Тихом ок. В 1900—1901 участвовал в подавлении *Ихэтуаньского восстания*, руководя взятием Дагу и Тяньцзиня. В 1903 назначен наместником царя на Д. Востоке. Выполняя указания *«безобразовской клики»*, способствовал развязыванию войны с Японией. Не обеспечил должной боевой готовности флота и крепости Порт-Артур к войне. С 28 янв. по 12 окт. 1904 — главнокомандующий вооруж. силами на театре войны, являлся сторонником перебазирования флота во Владивосток и наступат. действий на суше, в связи с чем у него возникли резкие разногласия с ген. А. Н. *Куропаткиным.* В окт. 1904 ушел в отставку. В июне 1905 назначен членом Гос. совета.

Лит.: Романов Б. А., Очерки дипломатич. истории русско-японской войны. 1895—1907, 2 изд., М.—Л., 1955; Сорокин А. И., Русско-японская война 1904—1905 гг. (Военно-ист. очерк), М., 1956. *С. А. Залесский.* Москва.

АЛЕКСЕ́ЕВ, Михаил Васильевич (1857—8.X.1918)— рус. воен. деятель, генерал от инфантерии, один из гл. организаторов бурж.-помещичьей контрреволюции в 1917—18. Род. в семье сверхсрочнослужащего солдата. Воен. службу начал в 1876. Участвовал в рус.-тур. войне 1877—78. В 1890 окончил академию Генштаба и работал в Гл. штабе, где благодаря исключит. работоспособности приобрел большой опыт и широкие познания. С 1898 А.— одновременно профессор воен. истории в воен. академии. В рус.-япон. войну 1904—1905—нач. оперативного управления в штабе 3-й армии. С 1908 по 1912 — нач. штаба Киевского воен. округа. Участвовал в работе съезда начальников штабов воен. округов весной 1912, выработавшего ошибочный план необеспеченного наступления одновременно против Германии и против Австро-Венгрии. С начала 1-й мировой войны — нач. штаба Юго-Зап. фронта, с 17 марта 1915 — главнокомандующий Сев.-Зап. фронтом. Нерешительность А. и отсутствие твердости в управлении операциями фронта служили причиной ряда неудач рус. армии. С 23 авг. 1915 в качестве нач. штаба верх. главнокомандующего (Николая II до июня 1917 А. был фактически руководителем воен. операций всего рус.-герм. фронта. А. дезорганизовал управление фронтами со стороны ставки верх. главнокомандования, предоставив полную свободу действий команд. Сев. фронтом А. Н. Куропаткину и Зап. фронтом — А. Е. Эверту. В частности, А. не добивался от этих фронтов своевременного перехода в наступление в помощь успешному *прорыву австро-германского фронта 1916* войсками Юго-Зап. фронта (ген. А. А. Брусилов). А. был тесно связан с лидерами либеральной буржуазии. Во время Февр. революции 1917, стремясь спасти монархию, дал совет Николаю II отречься от престола в пользу сына. После отречения царя по назначению Врем. пр-ва А. был верх. главнокомандующим до 21 мая (3 июня) 1917, когда был смещен и назначен воен. советником пр-ва. После провала *корниловщины*, будучи с 30 авг. (12 сент.) по 10(23) сент. нач. штаба верх. главнокомандующего, А. спас Корнилова, отправив его в Быхов под охрану преданных А. войск. После Окт. революции занял резко враждебную позицию в отношении Сов. власти и являлся вдохновителем контрреволюц. офицерских орг-ций. При первых признаках контрреволюц. движения на Дону отправился 11 (24) нояб. в Новочеркасск. При помощи англо-франц. империалистов вместе с Л. Г. Корниловым и А. И. Деникиным создал на Сев. Кавказе белогвард. «добровольческую армию». В марте 1918 принял звание «верховного руководителя „добровольческой армии“» и главы белогвард. пр-ва — «Особого совещания». Умер в Екатеринодаре.

Лит.: История гражд. войны в СССР, т. 1—3, М., 1947—57.

АЛЕКСЕ́ЕВ, Николай Александрович (парт. псевд.— Андреев) (р. 4.XI.1873)— деятель революц. движения в России. Чл. Коммунистич. партии с 1897. Род. в г. Шостке Черниговской губ., сын арт. чиновника. Будучи студентом Воен.-мед. академии в Петербурге, с конца 1896 вел пропаганду среди рабочих. В янв. 1898 арестован по делу Петерб. «Союза борьбы за освобождение рабочего класса» и затем выслан на 4 года в Вятскую губ., откуда в конце 1899 бежал за границу. С 1900 по 1905 жил в Лондоне, был чл. «Союза русских с.-д. за границей», затем — «Заграничной лиги рус. революц. социал-демократии». Участвовал с совещат. голосом в работе III съезда РСДРП (1905), был секретарем съезда. В дек. 1905 вернулся в Петербург, принимал участие в большевистских изданиях. С 1911 по 1917 работал врачом в Иркутске. После Февр. революции 1917 — чл. Иркутского совета воен. депутатов и к-та Иркутской объединенной с.-д. организации, а после ее раскола — первый большевистский пред. исполнит. комиссии Совета воен. депутатов. Участвовал в ликвидации колчаковщины на Лене, был пред. Киренского ревкома. С 1922 работал в Москве в Главполитпросвете, Коминтерне. А. принадлежат переводы на рус. яз. (в 1900 и 1908) произв. К. Маркса и Ф. Энгельса «Революция и контрреволюция в Германии» и «Критика Готской программы». Проделал большую работу по подготовке к печати неизданных ранее произв. Н. Г. Чернышевского. Персональный пенсионер.

АЛЕКСЕ́ЕВ, Петр Алексеевич (14.I.1849—16.VIII.1891) — рус. рабочий-революционер. Род. в дер. Новинской Смоленской губ. С детства работал на ткацких ф-ках в Москве и Петербурге. В нач. 70-х гг. сблизился с революц. народниками. Вел пропаганду и распространял лит-ру среди рабочих. С кон. 1874 в Москве был активным членом орг-ции, оформившейся в 1875 под назв. «Всероссийской социально-революц. организации». 4 апр. 1875 был арестован и судился по *«Процессу 50-ти»* (1877). 9 марта 1877 произнес на суде яркую речь, в к-рой обрисовал тяжелое и бесправное положение рабочих, подверг критике грабительскую реформу

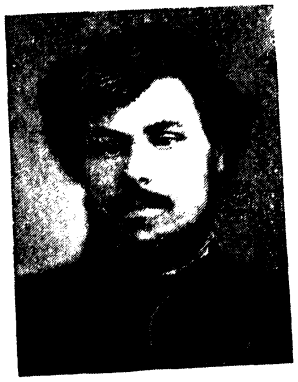

1861 и выразил уверенность в том, что революц. интеллигенция пойдет неразлучно с народом, что «...поднимется мускулистая рука миллионов рабочего люда и ярмо деспотизма, огражденное солдатскими штыками, разлетится в прах». В. И. Ленин назвал последние слова А. «великим пророчеством русского рабочего-революционера» (Соч., т. 4, с. 346). Речь А., отпечатанная (1877) в тайной типографии в Петербурге, широко распространялась и произвела огромное впечатление. А. был приговорен к 10 годам каторги, которую отбывал в Новогоров Белгородской каторжной тюрьме, с 1882 — на Каре, с 1885 — на поселении в Якутии. В 1891 убит бандитами.

Лит.: Гос. преступления в России в XIX в., Сб. под ред. Б. Базилевского, т. 2, [б.м., 1906]; Рабочее движение в России в XIX в. Сб. док-тов и мат-лов, под ред. А. М. Панкратовой, т. 2, ч. 2, [М.], 1950; Каржанский Н. С., Московский ткач Петр Алексеев, М., 1954; Майнов И. И., Петр Алексеевич Алексеев. 1849—91, М., 1924; Струминский М. Я., Петр Алексеев в Якутской ссылке, Якутск, 1940; Пекарский Э. К., Рабочий П. Алексеев, «Былое», 1922, № 19.

АЛЕКСЕ́ЕВСКИЙ РАВЕЛИ́Н (франц. ravelin) — укрепление позади крепостной стены на зап. стороне Петропавловской крепости в Петербурге, заложенное 20 июня 1733 имп. Анной Ивановной в честь деда — царя Алексея Михайловича. За стеной А. р. сооружена в 1797 по приказанию Павла I одиночная политическая секретная тюрьма. Здание тюрьмы было трехугольное, одноэтажное, каменное, на 20 заключенных (до 1797 в А. р. существовала деревянная тюрьма). А. р. отличался особенно жестоким режимом, рассчитанным на медленное уничтожение узников. Политич. заключенные составляли б. ч. узников А. р. В 1793 там был заключен Ф. В. *Кречетов*. За 1825—84 через казематы прошло не менее 23 декабристов (в т. ч. П. И. Пестель, К. Ф. Рылеев, П. Г. Каховский); 3 участника Кирилло-Мефодиевского об-ва (1847); ок. 15 чел. петрашевцев (в т. ч. М. В. Петрашевский, Ф. М. Достоевский); несколько участников польского восстания 1830—31; М. И. Бакунин (в 1851—54); Н. Г. Чернышевский (в 1862—64), написавший в каземате А. р. роман «Что делать?»; В. А. Обручев, Н. В. Шелгунов, Н. Н. Серно-Соловьевич и др.; Д. В. Каракозов (в 1866); Н. А. Морозов (в 1882—84), М. Ф. Фроленко (в 1882—84); Н. В. Клеточников, А. Д. Михайлов, умершие в А. р.; И. Н. Мышкин (в 1884) и др. Декабрист Г. С. Батеньков провел в А. р. ок. 20 лет, М. С. Бейдеман — 20 лет, С. Г. Нечаев — ок. 10 лет. В авг. 1884 тюрьма А. р. была упразднена. Здание равелина снесено в 1895.



Лит.: Гернет М. Н., История царской тюрьмы, т. 1—3, М., 1951—52; Щеголев П. Е., Алексеевский равелин, М., 1929; Борисов И., Алексеевский равелин в 1862—65 гг., «РС», 1901, [№ 12]; Поливанов П. С., Алексеевский равелин, Л., 1926; Фроленко М. Ф., «Милость» (из воспоминаний об Алексеевском равелине), 2 изд., М., 1928; Тригони М. [Н.], Алексеевский равелин, М., 1929.

АЛЕКСЕ́ЕВСКОЕ ПОСЕЛЕ́НИЕ — поселение *андроновской культуры* у с. Алексеевки, в 50 *км* от г. Кустаная Казах. ССР. Относится к 10—8 вв. до н. э. Отрыто неск. полуземлянок, каждая площадью до 250 *м*² с глинобитными и кам. очагами. Около них зольники. Найдены бронзовые, костяные и кам. орудия и др. предметы, мн. керамики и костей домашних

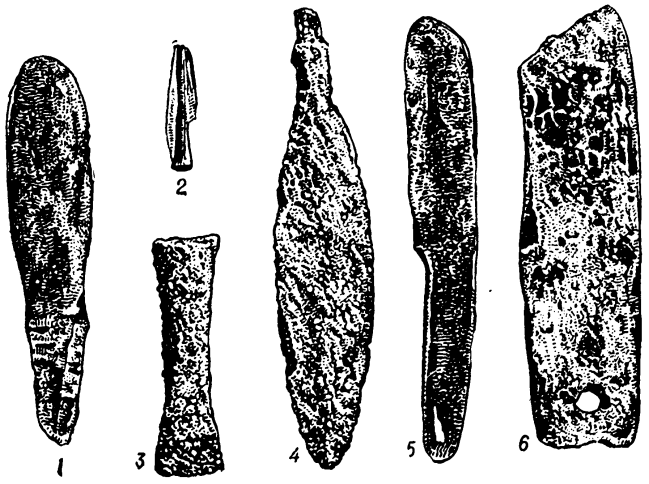

Бронзовые предметы, найденные на Алексеевском поселении и в могильнике: *1* — нож; *2* — наконечник стрелы; *3* — топор-кельт; *4* — кинжал; *5* — нож; *6* — косарь.

животных. Рядом могильник и жертвенный холм, в к-ром много сосудов и ямы с пережженной пшеницей, в могилах — сосуды и бронз. украшения. Население жило патриархальными общинами и занималось скотоводством и земледелием.

Лит.: Кривцова-Гракова О. А., Алексеевское поселение и могильник, Тр. Гос. Ист. музея, в. 17, М., 1948.

АЛЕКСЕ́Й (греч. Ἀλέξιος, по церк.— Алексий) (р. приблизительно между 1293—98 — ум. 1378) — рус. митрополит с 1354. Сын черниговского боярина Ф. Бяконта, перешедшего в кон. 13 в. на службу к моск. князю; А. был тесно связан с моск. вел. князьями и активно помогал им в борьбе за объединение рус. земель. Во время княжения Ивана Ивановича Красного и малолетства кн. Дмитрия Ивановича Донского был фактически главой пр-ва, поддерживал Дмитрия в борьбе с тверскими и суздальско-нижегородскими князьями; выступал за сохранение единства рус. митрополии, против притязаний литов. князей, стремившихся создать митрополию в Киеве. Был сторонником соглашения с *Золотой Ордой* для предотвращения новых вторжений на Русь. В 1448—49 был канонизирован.

Лит.: Голубинский Е., История рус. церкви, т. 2, 1-я пол. тома, [М., 1900], с. 171—225.

АЛЕКСЕ́Й I КОМНИ́Н (Ἀλέξιος Κομνηνός) (1048 — 15.VIII.1118) — визант. император с 1081, основатель династии Комнинов. Опирался на знать М. Азии. Преследовал *павликиан* и богомилов. В союзе с венецианцами (к-рым были даны в 1081 значит. привилегии) А. I К. добился к 1085 успехов в борьбе с норманнами (Роберт Гвискар). В 1091 с помощью половцев разгромил печенегов, а в 1093 устранил эмира Чаху в М. Азии. Принудил крестоносцев в ходе первого похода передать под власть Византии значит. часть М. Азии, отвоеван-

ную у сельджуков. Правление А. I К. описано его дочерью *Анной Комниной*.

Лит.: Chalandon F., Essai sur le règne d'Alexis I Comnène (1081—1118), P., 1900. *З. В. Удальцова.* Москва.

АЛЕКСЕ́Й ВРАНА́ (Ἀλέξιος Βρανᾶς) (ум., вероятно, в 1186)—визант. полководец и политич. деятель из знатного феод. рода. 7 нояб. 1185 разбил при Димитрице норманнов и принудил их оставить визант. терр. Исаак II Ангел поставил А. В. во главе войска, направленного против восставших болгар, однако в 1186 А. В. поднял восстание и после первых успехов осадил Константинополь. Восставших поддержали окрестные рыбаки и крестьяне. Исаак II Ангел, опираясь на наемников Конрада, маркграфа Монферратского, и сельджукские отряды, разбил А. В. у Константинополя. А. В. пал в битве.

Вопрос о хронологии восстания А. В. не вполне ясен.

Источн.: Nicetas Choniata, Historia, Ex recensione Immanuelis Bekkeri, Bonnae, 1835.

Лит.: Сюзюмов М. Я., Внутренняя политика Андроника Комнина и разгром пригородов Константинополя в 1187 году, «В.В.», 1957, т. 12; Ilgen Th., Markgraf Conrad von Montferrat, Marburg, 1880, S. 69—72; Дуйчев И., Въстанието в 1185 г. и неговата хронология, «Известия на Ин-та за Българска история БАН», 1956, кн. 6.

АЛЕКСЕ́Й МИХА́ЙЛОВИЧ (19.III.1629—29.I. 1676) — рус. царь с 1645, сын *Михаила Федоровича* Романова. По молодости вначале мало участвовал в гос. делах, фактически управлял гос-вом боярин Б. И. *Морозов* — воспитатель («дядька») царя и его родственник (был женат на сестре царицы). Политика пр-ва Морозова, вызвавшая усиление финансового гнета, обострила клас. борьбу. Вслед за Моск. восстанием 1648 вспыхнули восстания в 1650 в Новгороде и Пскове (см. *Городские восстания в России в середине 17 в.*). Созванный в этой обстановке Земский собор принял в 1649 новое «уложение» (см. *Соборное уложение 1649*), которое удовлетворило осн. требования дворян о бессрочном сыске крестьян и верхушки посада (ликвидация беломестных слобод и пр.). Во внутр. политике царствование А. М. характеризовалось усилением феод. эксплуатации крестьян и ростом финанс. гнета. В ответ на это нарастала антифеод. борьба нар. масс (см. *Московское восстание 1662*, *Крестьянская война под предводительством С. Т. Разина 1670—71*), жестоко подавлявшаяся А. М. В экономич. политике пр-во А. М. поощряло пром. деятельность, покровительствовало отечеств. купечеству, защищая его от конкуренции иностр. купцов. В правление А. М. были приняты Таможенный (1653) и Новоторговый уставы (1667), способствовавшие развитию внутр. и внеш. торговли. При А. М. началось превращение сословно-представительной монархии в абсолютную (постепенное отмирание земских соборов, уменьшение роли Боярской думы и т. д.). В отличие от своего отца, А. М. принимал большее участие в управлении гос-вом. Созданный им Приказ тайных дел (1654—76) подчинялся непосредственно царю и осуществлял контроль над гос. учреждениями. А. М. был образованным для своего века человеком. Он сам читал челобитные и др. док-ты, писал или редактировал мн. важные указы и первым из рус. царей стал их собственноручно подписывать. В отдельные периоды правления А. М. большое влияние на гос. дела оказывали его приближенные (*Никон*, А. Л. *Ордин-Нащокин*), но лишь до тех пор, пока проводили политику, отвечавшую его взглядам. А. М. настойчиво развивал теорию о неограниченности царской власти и ее божеств. происхождении, энергично выступил против патриарха Никона, пытавшегося поставить церк. власть выше царской.

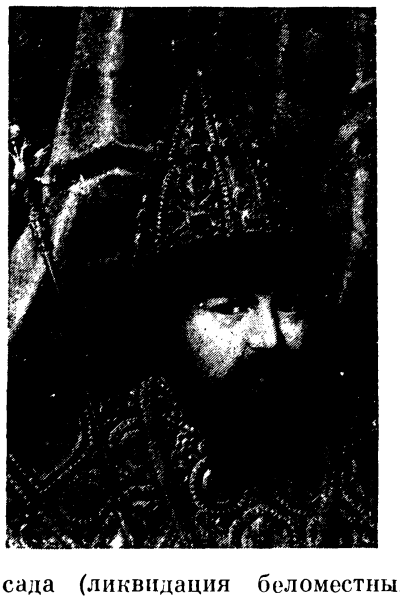

А. М. вел активную внеш. политику, в результате к-рой междунар. значение Рус. гос-ва значительно возросло. Он сам руководил переговорами со шведами, поляками и др., усилил контроль за деятельностью рус. послов. Участвовал в воен. походах под Смоленск (1654), Вильно (1655), Ригу (1656), в проведении смотров войскам. Самое крупное достижение внеш. политики пр-ва А. М.— воссоединение в 1654 Украины с Россией, что было закреплено в результате войны России с Речью Посполитой 1654—67. Однако попытка одновременно добиться выхода к Балтийскому м. окончилась неудачей (см. *Русско-шведская война 1656—1658*). При А. М. успешно велась борьба с турками и татарами за безопасность юж. границ России. В его правление началось введение армии нового строя. Представление об А. М., как о «тишайшем царе», созданное бурж. историками, неверно.

А. М. был дважды женат: на Марии Ильиничне Милославской (1648) и на Наталии Кирилловне Нарышкиной (1671). От первого брака родились будущие цари Федор и Иван и царевна Софья, а от второго — Петр I.

Лит.: Очерки истории СССР..., XVII в., М., 1955; Заозерский А. И., Царская вотчина XVII в. Из истории хозяйств. и приказной политики царя Алексея Михайловича, 2 изд., М., 1937; Соловьев С. М., История России, СПБ, т. 10—11; Ключевский В. О., Соч., т. 3.

И. А. Булыгин. Москва.

АЛЕКСЕ́Й ПЕТРО́ВИЧ (18.II.1690—26.VI.1718) — царевич, старший сын Петра I от первой жены Е. Ф. Лопухиной. До 8 лет воспитывался у матери, во враждебной Петру I среде. Боялся и ненавидел отца, неохотно выполнял его поручения, особенно воен. характера. Безволие и нерешительность А. П. использовались политич. врагами Петра I. В 1705—06 вокруг царевича сгруппировалась реакц. оппозиция духовенства и боярства, противодействовавшая реформам Петра I. В окт. 1711 А. П. женился на принцессе Софье Шарлотте Брауншвейг-Вольфенбюттельской (ум. 1715), от к-рой он имел сына Петра (впоследствии *Петр II*, 1715—30). Петр I, угрожая лишением наследства и заточением в монастырь, неоднократно требовал, чтобы А. П. изменил свое поведение. В кон. 1716, боясь наказания, А. П. бежал в Вену под защиту австр. имп. Карла VI. Скрывался в замке Эренберг (Тироль), с мая 1717 — в Неаполе. Угрозами и обещаниями Петр I добился возвращения сына (янв. 1718) и заставил его отречься от прав на престол и выдать сообщников. 24 июня 1718 верховный суд из генералитета, сенаторов и Синода приговорил А. П. к смертной казни. По существующей версии он был задушен приближенными Петра I в Петропавловской крепости.

Лит.: Соловьев С. М., История России, СПБ, кн. 4, т. 17, гл. 2; Устрялов Н., История царствования Петра Великого, т. 6, СПБ, 1859; Погодин М. П., Суд над царевичем Алексеем Петровичем, М., 1860; Казнь царевича Алексея Петровича. Сообщил Л. А. Карасев, «РС», 1905, авг. (кн. 8); Очерки истории СССР... Россия в первой четв. XVIII в., М., 1954.

АЛЕ́КСИНСКИЙ, Григорий Алексеевич (р. 1879) — в начале своей политич. деятельности социал-демократ, впоследствии контрреволюционер. В 1905—07 примыкал к большевикам. В 1907 входил в с.-д. фракцию 2-й Гос. думы. В годы реакции отзовист, один из организаторов антипарт. группы «Вперед». В период 1-й мировой войны социал-шовинист. В 1917 примкнул к меньшевистской группе «Единство». В июле 1917 совместно с контрразведкой сфабриковал клеветнич.

документы против В. И. Ленина. В 1918 эмигрировал. За границей сотрудничал в контрреволюц. органах «Общее дело», «Русская газета».

Лит.: Ленин В. И., Соч. (см. справочный том к 4 изд. соч. В. И. Ленина, ч. 2, с. 181).

АЛЕМА́ННСКАЯ ПРА́ВДА (Leges Alamannorum) — запись обычного права алеманнов кон. 6—8 вв.; по типу близка к *Баварской правде*, но частично отражает более раннюю стадию развития. Дошла до нас в виде 4 фрагментов древнего Pactus Alamannorum (по-видимому, кон. 6— нач. 7 вв.) и собственно Lex Alamannorum (нач. 8 в.) из 3 частей: 1) гл. I—XXII—о делах церкви и церк. землевладения, 2) гл. XXIII—XLIII — политич., судебные и имуществ. права герцога — носителя гос. власти у алеманнов, 3) гл. XLIV—XCI — запись норм обычного права алеманнов. Приложения к Lex Alamannorum (Additamenta) близки к Pactus Alamannorum. Являясь сложным (по характеру и происхождению) памятником, А. п. отражает раннюю стадию развития феод. отношений у алеманнов—возникновение личной и поземельной зависимости общинников от складывающегося церк. и светского землевладения, а также слабые пережитки родового строя. А. п. (как и Баварская) зафиксировала процесс феодализации у племен, непосредственно перешедших от родоплеменного общества к раннефеодальному.

Изд.: MGH, Legum sectio I, t. V, pars I—Leges alamannorum, ed. K. Lehmann, Hannoverae, 1888; Сборник законодательных памятников древнего зап.-европ. права, под ред. П. Г. Виноградова и М. Ф. Владимирского-Буданова, вып. 3— Leges Alamannorum, К., 1911.

Лит.: Неусыхин А. И., Возникновение зависимого крестьянства..., М., 1956; его же, К вопросу об эволюции форм семьи и земельного аллода у алеманнов в VI—IX вв., в сб.: Средние века, в. 8, М., 1956. *Л. Т. Мильская.* Москва.

АЛЕМА́ННЫ (Alemanni, Alamanni)—зап.-герм. племя, упоминаемое впервые в нач. 3 в. Происходило, по-видимому, от свевов (предполагают, что А стало называться свевское племя *семнонов*, смешавшееся с остатками других племен). В 3 в. А. прорвали границу Рим. империи между Рейном и Дунаем и заняли *Декуматные поля* (Agri decumates). В 4—5 вв. продвинулись еще далее на Ю. и захватили территории совр. Юго-Зап. Германии (к З. от р. Лех), Эльзаса и б. ч. Швейцарии. На севере А. распространили свое господство вплоть до области р. Майна, где столкнулись с *франками*. В кон. 5 в. франкский король Хлодвиг разбил А. и подчинил большую их часть своей власти (остальная часть А. была подчинена франками в 6 в.). Признав власть франкских королей, А. сохранили племенную обособленность и в начале управлялись своими герцогами. В области поселения А. действовала *Алеманнская правда*. После раздела франкской империи (843) терр., населенная А., отошла к Германии и в 10 в. образовала в ее составе отдельное племенное герцогство Алеманнию, или *Швабию*. От назв. «А.» происходят франц. назв. Германии и немцев. *Ю. А. Корхов.* Москва.

АЛЁНА — атаман отряда восставших во время крест. войны под предводительством С. Т. Разина; б. монахиня («старица»), по происхождению — крестьянка из Арзамасской слободы. Ее отряд, насчитывавший ок. 600 чел., действовал в Темниковском и Шацком уездах, участвовал во взятии г. Темникова (1670). Позже А. была захвачена правительств. войсками в плен и сожжена в деревянном срубе. Приобрела широкую известность особенно благодаря героич. поведению во время допроса и казни.

АЛЕ́ППО — см. *Халеб*.

АЛЕССА́НДРИ ПА́ЛЬМА (Alessandri Palma), Артуро (20.XII.1868—24.VIII.1950) — гос. деятель Чили. Адвокат. В 1897—1915 — депутат Нац. конгресса, в 1908 — мин. пром-сти и обществ. работ, в 1913 — мин. финансов, в 1915—31 — сенатор, в 1918 — министр внутр. дел, в 1920—25 и 1932—38 — президент Чили. Способствовал укреплению позиций иностр. капитала. Во внутр. политике осуществлял наступление на рабочий класс.

АЛЕУ́ТЫ (самоназвание — унанган) — коренное население Алеутских о-вов (США). Живут также в СССР, на Командорских о-вах (0,4 т. ч. на 1959), куда они были переселены в 20-х гг. 19 в. *Российско-американской компанией* (РАК). Числ. в США — ок. 3 900 чел. (1950). Алеутский яз. близок к эскимосскому. По мнению большинства исследователей, Алеутские о-ва были заселены из Америки. К моменту открытия Алеутских о-вов русскими А. жили родоплеменным строем; основу их х-ва составляли охота на морского зверя, в меньшей мере—рыболовство и собирательство; техника стояла на уровне *неолита* (была известна холодная ковка меди). Уже к кон. 19 в. А. в значит. степени утратили свою самобытную культуру. В результате капиталистич. эксплуатации со стороны РАК, а затем амер. компаний численность А. на Алеутских о-вах неуклонно сокращалась (в 1939 в США их было 5 600 чел.). В ином положении находятся А. Командорских о-вов, где в 1932 был образован Алеутский р-н и организован звероводч. совхоз, в к-ром работает все взрослое алеутское население. Здесь А. пользуются всеми правами и возможностями, к-рые Сов. власть предоставила отсталым в прошлом народам.

Лит.: Народы Сибири, М.—Л., 1956; Информационный бюллетень по зарубежному Северу [АН СССР], № 2(4), М., 1958. *М. Г. Левин.* Москва.

АЛЖИ́Р (араб. Барр аль-Джезаир — страна островов) — страна в Северной Африке, на южном побережье Средиземного моря. На В. граничит с Тунисом и Ливией, на Ю.— с Нигером, Мавританией, Республикой Мали, на З.— с Марокко и Рио-де-Оро. Площ. 2382 т. *км*^{2}, из к-рых ок. 2 млн. *км*^{2} занимает пустыня Сахара. Население А. (по данным на 1961) составляет 10 375 т. ч., из них коренных алжирцев (арабов и берберов)—9 300 тыс., остальные — европейцы, гл. обр. французы. Гл. город — Алжир (нас. 805,6 т. ж. с пригородами, в 1959). Нац. флаг борющегося А.: зеленая и белая полосы, расположенные вертикально, с красным полумесяцем и звездой в центре.

Исторический очерк

Марксистско-ленинской историографией еще не осуществлено детальное исследование вопросов науч. периодизации истории А. Примерно эту периодизацию можно представить следующим образом: 1) Первобытнообщинный строй на терр. А. (приблизительно до конца 2 в. до н. э.). 2) Установление на значит. части терр. страны отношений рабовладения (кон. 2 в. до н. э.— 7 в. н. э.). 3) Период раннего и развитого феодализма (7—15 вв.), особенностью к-рого является сохранение первобытнообщинного уклада в ряде р-нов страны. 4) Период позднего средневековья (16 — нач. 19 вв.), в течение к-рого сложилось единое алж. гос-во, определились его границы и военно-олигархич. организация. 5) Период зарождения и развития капитализма в А. в условиях колониального господства Франции (с 30-х гг. 19 в.). Этот период характеризуется закабалением А. франц. колонизаторами, с одной стороны, и нац.-освободит. борьбой алж. народа, переросшей в нац. революцию,— с другой.

А. до конца 2 в. до н. э. Люди жили на терр. А. еще 400—300 тыс. лет назад. Об этом свидетельствуют примитивные кам. орудия нижнего и среднего палеолита, найденные в Паликао (близ Маскары), Монтаньяке (близ Орана) и в области Константина. Скудные источники позволяют считать, что в этот период происходило развитие первобытнообщинного строя.

В 12 в. до н. э. на терр. А. появились первые финикийские колонии. В этот период страну населяли нумидийские племена — предки совр. берберов, говорившие на различных диалектах ливийского яз. Они жили

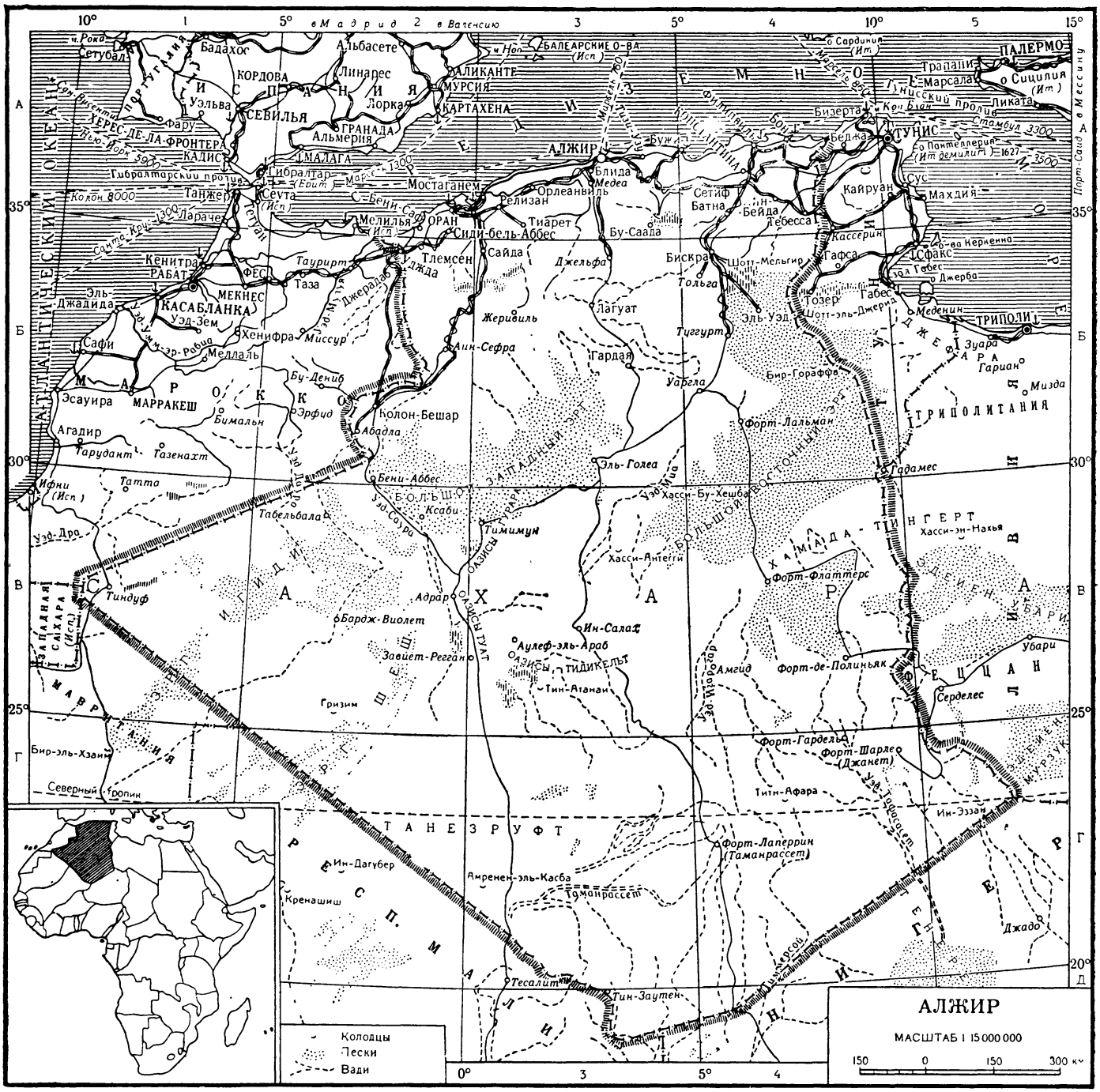
АЛЖИР
МАСШТАБ 1 15 000 000
150 0 150 300 км
Колодцы
Пески
Вади
АТЛАНТИЧЕСКИЙ ОКЕАН
МАРОККО
АЛЖИР
ТУНИС
ЛИВИЯ
ЕГИПЕТ
МАВРИТАНИЯ
ЗАПАДНАЯ САХАРА (Исп.)
ИСПАНИЯ
ПОРТУГАЛИЯ
БАЛЕАРСКИЕ О-ВА (Исп.)
Сардиния (Ит.)
Сицилия (Ит.)
Мальта
Гибралтарский пролив
Тунисский пролив
Сицилийский пролив
Средиземное море
Сахара
Большой Западный Эрг
Большой Восточный Эрг
Хамада Тингерт
Тассили-Аджер
Тассили-Мурзук
Тассили-Тан-Эзруфт
Хоггар
Тибести
Тадрарт-Акакус
Триполитания
Кырынаика
Мальзем
Мурзук
Серир
Джалу
Сиртская пустыня
Ливийская пустыня
Нубийская пустыня
Сев. Мальтийский хр.
Сев. Тунисский хр.
Сев. Сахарский хр.
Сев. Атласский хр.
Средний Атлас
Высокий Атлас
Анти-Атлас
Ср. Шотт
Шотт-Мельгир
Шотт-эль-Джерид
Шотт-Рарха
Оазисы Туат
Оазисы Тидикельт
Оазисы Фезцан
Оазисы Мурзук
Оазисы Куфра
Оазисы Джагбуб
Оазисы Сива
Оазисы Харга
Оазисы Дахла
Оазисы Бахария
Оазисы Фарафра
Оазисы Эль-Хариджа
Оазисы Эль-Дахла
Оазисы Эль-Муут
Оазисы Эль-Бавити
Оазисы Эль-Фаюм
Оазисы Бахарийа
Оазисы Эль-Гара
Оазисы Эль-Джиза
Оазисы Эль-Фашн
Оазисы Эль-Минья
Оазисы Эль-Асьют
Оазисы Эль-Харга



Развалины древнеримского храма эпохи династии Северов на терр. Алжира.

страны, тем не менее способствовали изменению социальных отношений. Рим. рабовладельцы были изгнаны вандалами из страны или превращены в простых колонов. При византийцах в развитых земледельч. р-нах А. стали складываться феод. отношения (в немногочисл. документах той эпохи упоминаются колоны и сервы), было восстановлено могущество преследовавшейся арианцами-вандалами ортодоксальной церкви, аристократия берберских племен стала привлекаться на службу в визант. воен.-феод. администрацию.

А. в 7—15 вв. В 7 — нач. 8 вв. Сев. Африка была завоевана арабами, которые после долгой и упорной борьбы изгнали византийцев, установили свое господство над сопротивлявшимися берберскими племенами и включили терр. А. в состав халифата Омейядов; однако борьба берберов продолжалась: наибольшее сопротивление арабы встретили со стороны берберов-горцев Ауреса (Ореса) во главе с правительницей Кахиной. Араб. завоевание сопровождалось массовым переходом берберов в ислам и постепенным распространением среди них араб. языка и культуры. Процесс арабизации берберов А. длился много веков; он продолжается и в 20 в. в нек-рых р-нах совр. А., население к-рых говорит на берберских диалектах или же двуязычно. Арабизация сопровождалась насаждением в Сев. Африке администрации араб. халифата и влиянием социального уклада арабов на обществ. отношения у берберов. Берберская верхушка смыкалась с араб. феод. аристократией, перенимала у нее методы и способы эксплуатации широких масс кочевников и оседлых земледельцев, заимствовала у арабов гос. аппарат феод. угнетения. В А. при сохранении первобытнообщинного и рабовладельч. укладов шел процесс дальнейшего развития феод. отношений.

Развалины византийской крепости на территории Алжира.

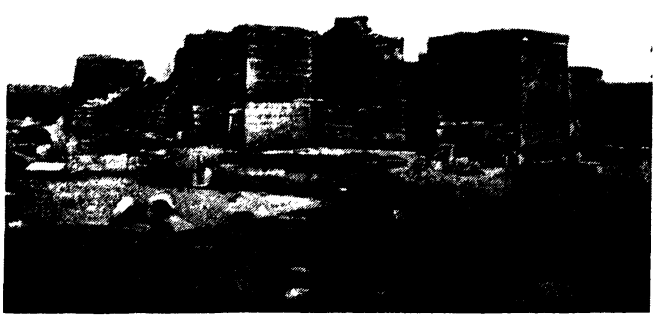

Усиление феод. гнета вызывало многочисл. антифеод. нар. восстания. В результате ряда нар. восстаний в А., принявших форму хариджизма, в 8 в. А. отпал от халифата Аббасидов, в составе к-рого он оказался после распада халифата Омейядов. Хариджитские кн-ва в Тлемсене и Тахерте существовали вплоть до 10 в. (их наследниками явились ср.-век. гос-во Мзаб на юге А. и сохранившаяся до наших дней община мзабитов; см. *Абадиты*). Вся последующая история А. эпохи феодализма характеризуется рядом мощных движений, скрывавших под религ. оболочкой недовольство кочевников и крестьян усилением феод. эксплуатации и паразитизмом богатых горожан. Эти движения, как правило, завершались свержением одних господствующих династий и установлением власти других династий (династии: *Фатимидов*, Зиридов, *Хаммадидов*, *Альморавидов*, *Альмохадов*). В сер. 11 в. произошло вторжение в А. из Египта многочисл. араб. племен бану хилаль и бану сулайм. Это нашествие способствовало дальнейшей арабизации страны.

Крушение власти Альмохадов в А. в 30-х гг. 13 в. положило начало феод. раздробленности А. Вост. часть страны в течение длит. времени находилась в руках династии *Хафсидов* или ее ветвей. Вокруг гг. Алжира, Орана, Тенеса и Бужи образовались независимые княжества. Впоследствии все они были поставлены в вассальную зависимость от единственно крупного в А. гос-ва Зайянидов (Абдальвадидов) со столицей в г. Тлемсен. Это гос-во неоднократно завоевывалось более сильными соседями с В. и З.

А. в 16 — начале 19 вв. В нач. 16 в. прибрежные города А. захватили испанцы. Народные массы стремились к тому, чтобы избавиться от исп. захватчиков. В этой обстановке местные феодалы обратились за помощью к известным корсарам Аруджу (вскоре погибшему) и *Хайраддину Барбароссе*, к-рые изгнали испанцев, но сами захватили власть в стране. Хайраддин установил режим воен. деспотизма и объявил себя вассалом тур. султана, от к-рого получил титул бейлербея. При его преемниках А. впервые получил ясно очерченные границы, отделившие его от Туниса и Марокко, а жители страны стали называть себя алжирцами. К этому времени относится начало формирования алжирской народности на основе смешения арабов и берберов в р-нах наиболее развитых феод. отношений. Попытки правителей А. сохранить свою автономию и противопоставить местное войско тур. янычарам привели к замене их тур. пашами, непосредственно назначавшимися из Стамбула. Вскоре янычары добились от султана, чтобы их начальник (ага, дей) делил власть с пашой. В нач. 18 в. дей Баба Али выслал последнего пашу и перестал платить дань султану. С этого времени А. стал фактически независимым военно-феод. гос-вом. Европ. гос-ва после длит. борьбы вынуждены были признать суверенность А. и стали заключать договоры с деями. Иностр. державы были представлены в А. консулами. В стране процветали ремесла, торговля, градостроительство и с. х-во, насчитывалось 2 тыс. мусульм. школ и несколько ср.-век. мусульм. ун-тов. Однако в связи с усилением феод. раздробленности, к-рая мешала дальнейшему росту производит. сил страны, гос-во деев в кон. 18 в. пришло в упадок. Правившие провинциями страны беи перестали подчиняться дею, кочевые племена и труднодоступные области практически сохраняли независимость. Одновременно, в кон. 18 — нач. 19 вв. происходило проникновение в страну иностранного, гл. обр. франц., капитала, получившего в А. ряд концессий и монопольных прав.



Высадка франц. войск в Алжире в 1830.

А. с 30-х гг. 19 в. Закабаление А. франц. колонизаторами. В июне 1830 франц. армия, высадившись в А., разбила войска дея и захватила его столицу. Алж. народ оказал захватчикам упорное сопротивление. 15 лет он сражался под рук. эмира *Абд-аль-Кадира* (см. также *Абд-аль-Кадира восстание*). Однако франц. войска, постепенно продвигаясь на Ю., захватили всю терр. страны. Жестокость и насилия оккупантов, ограбление ими местного населения вызывали непрерывные восстания (*Бану Снассен восстание 1859*, восстание 1871—72 и др.). После подавления этих восстаний организованное сопротивление алж. племен прекратилось. Руководившая ими феод. аристократия частично была истреблена, а та часть, за к-рой оккупанты в осн. сохранили ее владения и привилегии, перешла на их сторону.

Захватив страну, колонизаторы экспроприировали гос. земли (бейлик) и земли мусульм. религ. орг-ций (хабус). На основании изданных ими законов (1840, 1844, 1846) были конфискованы земли у племен, к-рые не смогли документально доказать свое право владения или же оказывали сопротивление завоевателям. Все эти земли были переданы колонистам, прибывавшим из Франции, Италии, Испании и др. стран Европы. В 1870 им принадлежало уже 765 тыс. *га* земли. По закону 1873 все родовые и общинные земли коренных алжирцев подлежали принудит. разделу на частные парцеллы и становились объектом купли-продажи. Многие из них также попали в руки европейцев. Дальнейший рост европ. землевладения (до 2 720 тыс. *га* в 1940) был связан в осн. с концентрацией земель в руках богатых колонистов. Особенностью развития капитализма в алж. деревне наряду с иностр. происхождением осн. эксплуататорского слоя (колонистов) было также сохранение феод. и феод.-патриархального уклада в с. х-ве страны, сознательно консервировавшихся колонизаторами феод. пережитков и методов эксплуатации (пережитки феод. и феод.-патриарх. укладов бытуют в А. до сего времени).

Последний дей покидает Алжир. Июль 1830 (современная гравюра).



Европ. колонисты, а также связанные с трестами Франции агр. компании вели преим. крупное фермерское х-во с применением наемного труда и передовой техники. В то же время х-ва алж. крестьян, оттесненных на малоплодородные земли (в тех случаях, когда их не лишали земли вообще) и владевших примитивной ср.-век. техникой, часто были не в состоянии обеспечить даже простое воспроизводство и систематически разорялись. В результате развитие капиталистич. (среди европейцев) и мелкотоварного (в осн. среди алжирцев) укладов сопровождалось пролетаризацией алж. крестьян, вынужденных идти в батраки к колонистам. Та же судьба постигла скотоводов кочевых и полуоседлых племен на Ю. страны, к-рых колонисты лишили лучших пастбищ, а также закабаленных хаммасов. Последних алж. феодалы, начавшие в первые десятилетия 20 в. переход к капиталистич. методам ведения х-ва, просто сгоняли с земли. Осн. противоречием в алж. деревне на протяжении всего времени франц. господства было противоречие между кучкой колонистов и миллионами угнетаемых ими алж. крестьян.



Мукрани — вождь восстания 1871—72.

Колонизаторы ориентировали экономику А. в основном на с.-х. произ-во. Поэтому в стране не было создано собственной значит. пром-сти. Развитие капитализма в А. происходило уродливо и однобоко. Франц. колонизаторы создавали здесь гл. обр. предприятия добывающей пром-сти. Начиная с 60-х гг. 19 в. здесь основывались филиалы нек-рых банков и компаний Франции, предприятия по добыче минер. сырья, вывозившегося во Францию, и по обработке продуктов с. х-ва, что давало дополнит. прибыли колонизаторам. Одновременно А. стал рынком сбыта для изделий пром-сти метрополии. Это привело к разорению и вытеснению местных ремесленников. Постепенно среди европейцев нарождается пром. и финанс. буржуазия, тесно связанная, с одной стороны, с крупными колонистами, а с другой — с трестами Франции. С кон. 19 в. возникает и нац. буржуазия. Сфера ее деятельности ограничивается торговлей и с. х-вом (где ее ряды пополняют зажиточные крестьяне и обуржуазившиеся феодалы-землевладельцы). Эта буржуазия (в осн. мелкая и средняя) с момента своего зарождения вплоть до наст. времени не в состоянии конкурировать с местными европ. капиталистами и трестами Франции, более чем на 90% контролирующими осн. отрасли экономики А.

Экономич. господство франц. и местного европ. капитала дополнялось политич. гнетом. До 1880 корен-

ное население подчинялось т. н. «арабским бюро», во главе к-рых стояли франц. офицеры, обладавшие всей полнотой воен. и гражд. власти. Они были подотчетны лишь назначавшемуся из Парижа генерал-губернатору. В 1880 вместо «арабских бюро» были учреждены «смешанные» коммуны во главе с администраторами, назначавшимися франц. чиновниками, в руках к-рых осталась вся гражд. и судебная власть (на юге А. «арабские бюро» существовали до конца 2-й мировой войны). Согласно введенному в 1881 «туземному кодексу», представители франц. властей (от администратора и выше) имели право без суда подвергать алжирцев любым репрессиям и наказаниям. Алжирцам было запрещено создавать свои политич. партии и даже вступать в орг-ции, созданные европейцами. Они были лишены всех политич. прав.

Несмотря на уродливые формы, развитие капитализма в А. привело к возникновению общности экономич. жизни отдаленных друг от друга р-нов, стиранию племенных и регионалъных различий, культурно-языковому сближению и сплочению коренного населения. Эти факторы составили основу для формирования арабоязычной алж. нации, которое происходило по мере развития и укрепления капиталистич. отношений в А. Ускорению процесса формирования нации в А. способствовал рост объединительных тенденций в ходе освободит. борьбы алжирцев против колониального ига. Сложный вопрос о формировании алж. нации всесторонне освещен в теоретич. журнале алж. коммунистов «Réalités algériennes et marxisme» за июль 1958 (см. «Essai sur la nation algérienne», P., 1958, Suppl. aux «Cahiers du communisme», août, 1958, № 8).

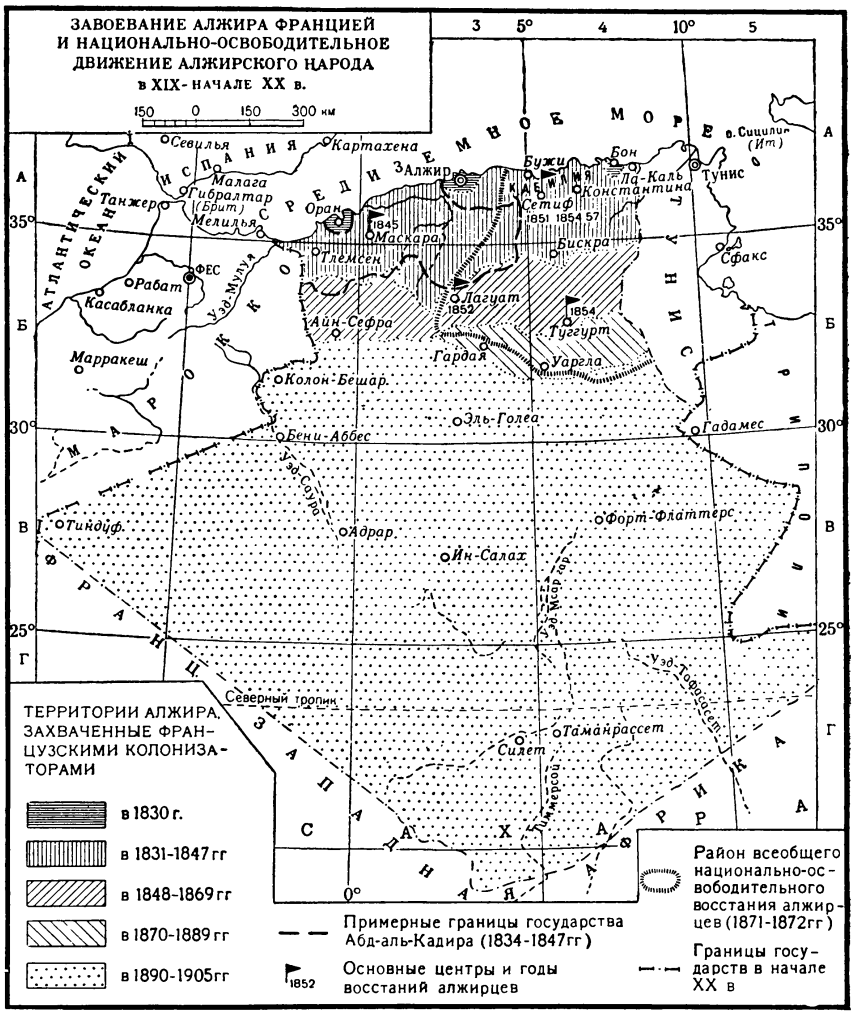

Подъем нац.-освободит. движения алж. народа. Борьба алж. народа за свое освобождение усиливается к нач. 20 в. «Пробуждение Азии» — подъем нац. движения в странах Востока под влиянием рус. революции 1905 — получило отзвук и в А. Здесь возникли в 1905—06 орг-ции т. н. «младоалжирцев», выражавших интересы нац. буржуазии и требовавших в осн. уравнения алжирцев в правах с французами.

Вел. Окт. революция послужила могучим стимулом для подъема освободит. движения всех народов Востока. В условиях этого подъема франц. власти были вынуждены в 1918—19 отменить нек-рые ограничения прав алжирцев и предоставить части из них избират. права. Борьбу за дальнейшее расширение политич. прав продолжали нац. орг-ции А.—орг-ция «Молодой алжирец» (1920—24), возглавлявшаяся внуком Абд-аль-Кадира эмиром Халидом; «Федерация избранных мусульман» (1927—45), созданная представителями алжирцев в органах местного самоуправления, а также ассоциация улемов (1931—56), осн. *Бен Бадисом*, пропагандировавшая тезис о самобытности алж. нации и выступавшая за развитие араб. культуры; возникшая в Париже «Североафриканская звезда» (1926—37) и отстаивавшая с 1933 лозунг независимости А.

Европейская колонизация обусловила нац. неоднородность и неравенство в профессионально-имущественном положении рабочих: европейцы пользовались привилегиями при поступлении на работу, при оплате за равный с алжирцами труд, продвижении по службе и т. д. Но в то же время именно из числа европейцев гл. обр. формировались кадры рабочих, сознававших свои клас. пролетарские задачи, и именно они в нач. 20 в. положили начало рабочему движению в А. Однако в этот период они обычно не связывали задач рабочего движения с задачами нац.-освободит. борьбы алжирцев.

Постепенно растущий пролетариат А. стал активно включаться в эту борьбу. Немалую роль здесь сыграло изменение его нац. состава (84 524 европейца и 64 183 алжирца в 1911; 91 260 европейцев и 212 723 алжирца в 1948). Но гл. причиной явилось проникновение идей марксизма-ленинизма в А. и образование в 1920 алж. секций Франц. компартии, на базе к-рых была основана в 1936 *Алжирская коммунистическая партия* (АКП). Компартия проделала большую работу по вовлечению как алжирских, так и европ. трудящихся в борьбу против колониального режима, против неравноправия алжирцев, против деятельности франц. фашистов в А., активизировавшихся с 1934.

Победа Нар. фронта во Франции в 1936 привела, несмотря на сопротивление реакции, к предоставлению алжирцам нек-рых демократич. свобод. Однако с началом 2-й мировой войны в 1939 в А. была запрещена компартия, а также мелкобурж. Партия алжирского народа, образованная в 1937 на базе «Североафриканской звезды». Компартия А. продолжала борьбу в подполье, остальные партии свернули свою деятельность. После поражения Франции в июне 1940 хозяевами страны стали германо-итал. комиссии по перемирию, рассматривавшие А. как источник снабжения Германии и Италии сырьем и продовольствием. В этом им помогали пр-во «Виши» во Франции и местная европ.

верхушка, установившая деловые связи с герм. трестами. Ввиду сокращения импорта товаров из Франции в А. с 1940 наблюдался рост внутренней торговли и спекуляции товарами первой необходимости, а также нек-рый рост пром-сти. Это вело к усилению нац. буржуазии. Часть этой буржуазии стала делать ставку на получение от Германии помощи в деле освобождения от господства Франции. Другая часть, предвидя победу Объединенных Наций, надеялась на осуществление антиколониальных принципов, содержавшихся в подписанной руководителями Англии и США 14 авг. 1941 *Атлантической хартии*. Лишь передовая часть пролетариата, крестьянства и интеллигенции во главе с АКП активно боролась против режима «Виши» и засилья германо-итал. комиссий.

В нояб. 1942 А. был занят англо-амер. войсками, высадившимися в Сев. Африке. Однако реакц. порядки «Виши» и прежние чиновники были сохранены. С июня по ноябрь 1943 власть в Сев. Африке постепенно перешла к франц. комитету Нац. освобождения во главе с ген. Ш. де Голлем. Администрация де Голля отклонила изложенные в «Манифесте алжирского народа» от 10 февр. 1943 и др. документах требования националистов А. о ликвидации колониального режима, ограничившись ордонансом от 7 марта 1944, к-рый впервые предоставлял алжирцам-мужчинам право голоса на выборах в органы местного самоуправления. В ответ радикальное крыло нац. буржуазии создало 14 марта 1944 ассоциацию Друзья манифеста и свободы, к-рая выступила за создание автономной Алжирской республики в рамках федерации с Францией. К ассоциации примкнуло ок. 500 тыс. алжирцев. В мае 1945 франц. власти жестоко подавили антиколониальное восстание на В. страны. При этом погибло ок. 40 тыс. чел.; ассоциация Друзья манифеста и свободы была запрещена как якобы «зачинщик беспорядков».

Освободит. движение в А. после 2-й мировой войны. Национальная революция. В условиях укрепления сил демократии во Франции в 1945 франц. пр-во было вынуждено все же пойти на легализацию националистич. партий А. Друзья манифеста создали в марте 1946 партию УДМА (Демократический союз алжирского манифеста — Union démocratique du Manifeste algérien), а Партия алжирского народа была реорганизована в ноябре 1946 в партию МТЛД (Движение за торжество демократических свобод — Mouvement pour le triomphe des libertés Démocratiques). В июле 1946 ЦК компартии Алжира предложил всем национальным партиям объединиться, выдвинув лозунг создания «Алжирского нац.-демократич. фронта борьбы за свободу, землю и хлеб».

Правящие круги Франции не согласились ни на выдвигавшееся УДМА требование превращения А. в авт. республику, ни на требование МТЛД полной независимости. Под давлением европ. верхушки А. они навязали алж. народу в сент. 1947 Органический статут, фактически сохранявший колониальный режим (см. *Алжирский статут 1947*). Но и этот статут колониальные власти не выполняли, систематически нарушая все демократич. свободы, бросая в тюрьмы тысячи патриотов, грубо фальсифицируя выборы, подавляя нац. культуру и вмешиваясь в дела мусульм. культа. Для борьбы с произволом колониальных властей АКП предприняла новую попытку сплотить нац. силы. В результате в авг. 1951 сложился Алжирский фронт защиты и уважения свободы, в к-рый вошли АКП, МТЛД, УДМА и Ассоциация улемов. Однако из-за расхождений между участниками Фронта и вследствие маневров колониалистов Фронт распался. В апр. 1954 группа членов МТЛД, выступавшая за решит. борьбу за независимость А., создала Революционный комитет единства и действия, организовавший в ряде районов страны подпольную сеть вооруженных групп. В ночь с 31 окт. на 1 нояб. 1954 сторонники Революц. к-та единства и действия, преобразованного во Фронт нац. освобождения, подняли на юго-востоке А. восстание. Франц. власти бросили на подавление восстания крупные соединения, но не смогли «восстановить порядок». По всей стране развернулось массовое движение солидарности с повстанцами, к-рым особенно эффективную поддержку оказало беднейшее крестьянство горных р-нов. 20 авг. 1955 восстание с новой силой вспыхнуло на С.-В., а 1 окт. 1955 — на западе А. К концу 1955 практически вся терр. А. стала ареной непрерывных боев созданной повстанцами Армии нац. освобождения с франц. войсками. Восстание окончательно переросло в общенац. революцию, в к-рой активное участие приняли почти все социальные слои алж. народа — от рабочих и крестьян до нац. буржуазии и даже нек-рых феодалов. Все националистич. партии и орг-ции самораспустились и влились в состав Фронта нац. освобождения. АКП, запрещенная колониальными властями 13 сент. 1955 за активную поддержку повстанцев, в 1956 создала в подполье свою боевую орг-цию — Борцы за освобождение, к-рая включилась в вооруж. борьбу с колонизаторами. В июле 1956 Борцы за освобождение полностью влились в ряды Армии нац. освобождения, но АКП сохранила свою политич. и организац. самостоятельность.



Бойцы Алжирской Армии национального освобождения в походе.

Программа Фронта нац. освобождения, поддержанная АКП, была принята на его конгрессе в Суммаме 14—21 авг. 1956. Она предусматривает борьбу за независимость А., создание «демократической и социальной» республики, агр. реформу, национализацию осн. средств произ-ва, равноправие алжирцев и европейцев, поддержку принципов *Бандунгской конференции 1955*. На этом же конгрессе было избрано руководство Фронта нац. освобождения — Национальный совет алжирской революции из 34 чел. (позже пополнился до 54 чел.). 19 сент. 1958 была провозглашена Алж. Республика и образовано Врем. пр-во во главе с Ферхатом *Аббасом*. Создание этого пр-ва имело большое значение для мобилизации всех патриотич. сил А. на дальнейшую борьбу за независимость. Врем. пр-во Алж. Республики высказалось за мирное урегулирование проблемы А. Однако правящие круги Франции, стремящиеся сохранить свое господство в А., не прекратили колониальной войны (в 1961 франц. армия в А. составляла более половины франц. вооруж. сил).

Ультраколониалисты в А., тесно связанные с наиболее реакц. кругами правящей верхушки Франции и кровно заинтересованные в сохранении любой ценой колониального господства Франции в стране, оказали яростное сопротивление всем попыткам мирного разре-

шения алж. вопроса: 6 февр. 1956 они организовали профашистские демонстрации. 13 мая 1958 ими был организован военно-фашистский путч. 16 сент. 1959 президент Франц. Республики де Голль выступил с заявлением по алж. вопросу, в к-ром вынужден был признать в принципе право А. на самоопределение. Признание принципа самоопределения А. означало большую победу алж. народа, т. к. оно отвергало тезис колониалистов о «французском Алжире». Действенное проведение этого принципа дало бы возможность справедливо и мирно разрешить алж. проблему. Однако заявление де Голля содержало многочисл. оговорки (оно предусматривало либо полное слияние А. с Францией, либо установление тесной «ассоциации» между ними при сохранении гл. позиций Франции в А.; в случае выбора алжирцами независимости предполагался раздел страны на собственно алжирскую и европ. части при сохранении контроля Франции над нефтью Сахары). Врем. пр-во Алжирской Республики, осудив эти оговорки, тем не менее, стремясь к урегулированию алж. проблемы, согласилось на переговоры с франц. пр-вом на основе предоставления А. права на самоопределение Европ. ультраколониалисты в А. сочли план де Голля, несмотря на крайнюю ограниченность этого плана, для себя неприемлемым и выступили 24 янв. 1960 против пр-ва Франции. Но мятеж был подавлен (31 янв. 1960). Т. о. открылась возможность для предоставления А. самоопределения на деле. Под давлением алж. народа, мирового общественного мнения, а также мощного движения во Франции против войны в А. 14 июня 1960 президент Франции выступил с призывом начать переговоры с Врем. пр-вом А. 25 июня спец. алж. делегация прибыла во Францию с целью изучения технич. условий предстоявших переговоров. В ходе бесед алж. миссии с представителями франц. пр-ва, происходивших в Мелёне, выявилось стремление франц. пр-ва добиться капитуляции алж. патриотов. В связи с этим 29 июня переговоры были прерваны. Несмотря на жестокие репрессии со стороны колонизаторов (по данным Врем. алж. пр-ва, за время войны в А. погибло, на 1960, ок. 1 млн. чел.), народ А. не прекратил борьбы за свое нац. освобождение. В дек. 1960 во всех крупных городах А. происходили демонстрации коренного населения, требовавшего независимости А. В 1961 пр-во Франции вынуждено было пойти на переговоры с Врем. пр-вом Алж. Республики, однако они не дали положит. результатов из-за нежелания пр-ва Франции принять справедливые требования представителей алж. народа. В авг. 1961 было реорганизовано Врем. пр-во А.; пред. Совета Министров вместо Ферхата Аббаса назначен Юсеф бен Хедда.

Пресса Алжирской коммунистической партии, Фронта национального освобождения и Всеобщего объединения алжирских трудящихся.

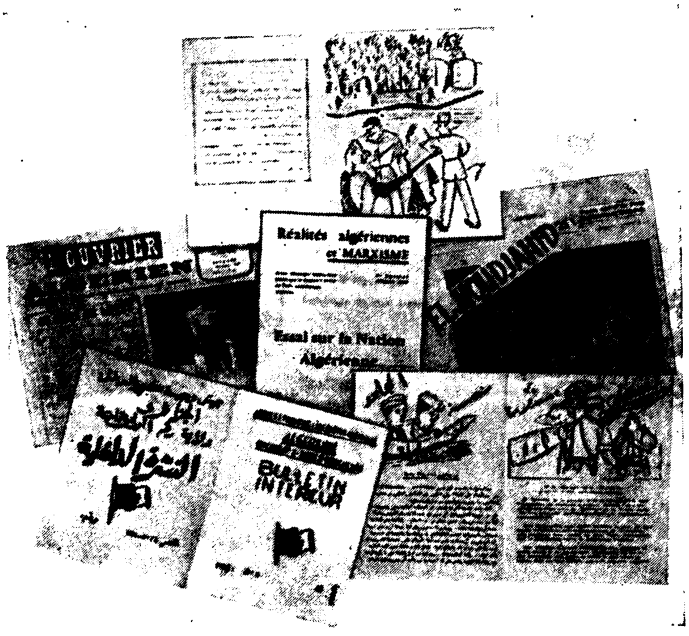



Группа участников демонстрации в алжирском квартале Касба. Декабрь 1960.

Пр-во Сов. Союза, поддерживая право алж. народа на самоопределение и независимость, неоднократно выступало за мирное урегулирование положения в А. путем переговоров между борющимся А. и пр-вом Франции (выступления сов. делегации в поддержку А. на сессиях Генеральной Ассамблеи ООН в 1955—1961 при обсуждении алж. вопроса). В окт. 1960 пр-во СССР признало де-факто Врем. пр-во Алж. Республики. Это пр-во признано также мн. др. гос-вами.

Важнейшие политические партии и организации. Алжирская коммунистическая партия (АКП) — осн. в 1936. До 1936 в А. существовали секции Французской коммунистич. партии. С 1955 — АКП в подполье. Печатные органы — газ. «La Liberté», журн. «Réalités algériennes et marxisme» и «Аль-Джезаир аль-муджахида». Фронт национального освобождения (ФНО) — создан 10 окт. 1954. Представляет собой блок различных течений бурж. и мелкобурж. национализма (самораспустившихся МТЛД, УДМА, Ассоциации улемов). Программа: завоевание независимости, создание «демократической и социальной республики», проведение агр. реформы, поддержка принципов Бандунгской конференции. Во главе фронта стоит Национальный совет алжирской революции из 54 чел., к-рый избирает координационно-исполнит. к-т из 9 чел. (не считая 5 почетных членов к-та, находящихся в заключении во Франции). ФНО руководит алжирской революцией, создал с 1956 сеть подпольной патриотич. администрации по всему А. ЦО — газ. «Аль-Муджахид» («Борец»). Алжирское национальное движение — раскольнич. организация алжирских националистов, возникшая в конце 1954 на базе фракции «мессалистов» из партии МТЛД. Формально выступает за независимость А., но гл. усилия направляет на борьбу (политич. и вооруж.) с ФНО, пытаясь соперничать с ним. В ходе этой борьбы практически потеряла всякое влияние внутри А. и превратилась в антикоммунистич. и прозападную группировку. Фронт французского Алжира — создан 16 июня 1960. Реакц. орг-ция европ. ультраколониалистов. Программа: сохранение Алжира французским. Запрещен 15 дек. 1960.

Хронология

Важнейшие события и факты истории А. 400—300 тысяч лет до н. э. — появление первых стоянок на терр. А.; **12 в. до н. э.** — основание первых финикийских колоний в А.; **3 в. до н. э.** — основание первых союзов нумидийских племен; **203 до н. э.** — объединение гос-в массилов и мазезилов; **203—148 до н. э.** — правление царя Масиниссы; **146—46 до н. э.** — борьба нумидийцев с римлянами; **116 —105 до н. э.** — правление царя Югурты; **111—105 до н. э.** — война Югурты против Рима; **46 до н. э.** — превращение Нумидии в рим. провинцию; **17—24 н. э.** — восстание нумидийских племен, возглавляемое Такфаринатом; **138** — восстание гетулов;

429—534 — господство вандалов; **534** — **кон. 7 в.** — господство византийцев; **664—702** — арабское завоевание; **697—702** — сопротивление берберов арабам под рук. Кахины; **740—742** — восстания хариджитов против Омейядского халифата; **776—908**—гос-во Ростемидов, Тахерт) в А.; **909—973**—господство Фатимидов в А.; **935**—основание города Алжира; **943—947**—антифеод. восстание под рук. Абу Язида; **973** — **1148** — правление Зиридов в А.; **1014—1152** — гос-во Хаммадидов; **1052**—нашествие племени бану хиляль (из Египта); **1082—1146**—господство Альморавидов в Зап. А.; **1155—1235** — господство Альмохадов в А.; **1236—1554**—гос-во Зайянидов (Абдальвадидов); **1506—10**—завоевания исп. короля Фердинанда Католика в А.; **1519—А.** под властью бейлербеев; **1519—46** — правление Хайраддина Барбароссы; **1541**—поражение исп. короля Карла I под Алжиром; **1561**—разгром испанцев в битве под Мостаганемом; **1662**—первый англо-алжирский договор; **1669—70** — обстрел А. англо-голл. флотом; **1682** — бомбардировки г. Алжира франц. флотом; **1711** — изгнание последнего паши из А.; **1775**—исп. экспедиция Кастейона—О'Рейльи в А.; **1792**—изгнание испанцев из Орана; **1816**—разрушение г. Алжира англо-голл. флотом; **1818—30**—правление последнего дея Хусейна; **1830**—вторжение французов в А.; **1832—47** — борьба Абд-аль-Кадира с франц. захватчиками; **1840, 1844, 1846**— земельные «законы», изданные франц. колон. властями; **1849—81**—антифранц. восстания в А.; **1849**—восстание в оазисе Зааджа; **1852**—восстание в Лагуате; **1854**—восстание в Туггурте; **1859**—восстание Бану Снассен; **1864—67**— первое восстание Улад Сиди Шейх; **1870, окт.—1871, апр.**—движение Алжирской коммуны; **1871, март—1872, январь**—восстание Мухаммеда Мукрани; **1873** — закон о родовых и общинных землях, по к-рому эти земли подлежали принудит. разделу на основе частной собственности; **1879** — восстание в Ауресе; **1881**— второе восстание Улад Сиди Шейх. Введение «туземного кодекса»; **1905—1906**—создание орг-ций «младоалжирцев»; **1916** — выступления берберов «шавийа» в Ауресе; **1920** — основание партии «Молодой алжирец». Основание алж. секций Франц. компартии; **1926**—возникновение мелкобурж. националистич. орг-ции «Североафриканская звезда»; **1927** — создание «Федерации избранных мусульман»; **1931** — образование Союза алжирских улемов; **1935** — преобразование Союза алжирских улемов в Ассоциацию улемов, выступавшую за самобытность алжирцев; **1936** — основание Алжирской коммунистич. партии (АКП); **1936—37**—деятельность Мусульм. конгресса, объединявшего коммунистов и алж. националистов; **1937**—возникновение Партии алжирского народа; **1939, сент.**—запрещение АКП франц. колон. властями; **1942—44, нояб.**—англо-амер. оккупация А.; **1942, 20—22 дек.**—«Послание мусульманских представителей»; **1943, 10 февр.**—«Манифест алжирского народа», составленный лидерами нац. буржуазии (излагал программу освобождения А. от колон. режима); **1943** — выход АКП из подполья; **1944, 14 марта** — создание ассоциации «Друзья манифеста и свободы» (из сторонников «Манифеста», Ассоциации улемов, Партии алж. народа); **1945, 8 мая** — восстание в Баборской Кабилии, вспыхнувшее в ответ на провокации франц. колонизаторов и полицейские расстрелы мирных демонстраций; **1946, март** — основание «Демократического союза алжирского манифеста» (УДМА). **9 авг.** — опубликование проекта конституции Алжирской Республики. **10 нояб.** — образование партии «Движение за торжество демократических свобод»; **1947, 20 сент.** — опубликование Органического статута А.; **1948, 4—11 апр.** — первые «выборы» в Алжирское собрание; **1950, апр.** — полицейский заговор против патриотов; **1951, 17 июня** — фальсификация парламентских выборов 1951. **Авг.** — образование Фронта защиты и уважения свободы; **1952, май—нояб.** — распад Фронта защиты и уважения свободы; **1954, апр.** — создание «Революц. комитета единства и действия». **10 июля** — раскол партии «Движение за торжество демократических свобод». **10 окт.** — создание Фронта нац. освобождения и Армии нац. освобождения. **31 окт.—1 нояб.**—начало революц. восстания против колониального режима; **1955, 3 апр.** —введение в А. чрезвычайного положения. **Авг.**—восстание в Сев. Константине. **13 сент.**—запрещение АКП; **1956, 6 февр.**—профаш. выступления европ. экстремистов. **14—21 авг.** — конгресс Фронта нац. освобождения в Суммаме; **1957, 8 янв.—4 февр.** — всеобщая нац. забастовка в А.; **1958, 28—30 апр.**— Танжерская конференция политич. партий Магриба. **13 мая** — фаш. путч европ. колонизаторов в А. **19 сент.** — провозглашение Алжирской Республики и образование Врем. пр-ва А.; **1960, 24—31 янв.**—вооруж. мятеж европ. экстремистов в А. **25 июня** — начало переговоров между представителями Врем. алж. пр-ва и франц. пр-ва о подготовке встречи глав правительств в Мелёне. **29 июня** — срыв франц. пр-вом переговоров в Мелёне. **Окт.** — признание Сов. пр-вом де-факто Врем. пр-ва Алжирской Республики; **1961, 22—25 апр.**—воен. путч в А. **20 мая**—начало переговоров в Эвиане (прерваны франц. стороной 13 июня).

Важнейшие научные учреждения, изучающие историю А.; органы исторической периодики

Все науч. учреждения, указанные в данной статье, являются французскими.

Алжирский ун-т (Université d'Alger, г. Алжир). Алжирский ин-т востоковедения (Institut d'études orientales, г. Алжир) — издает ежегодники. Алжирское ист. об-во (Société historique algérienne, г. Алжир) — осн. в 1856, со дня основания издает науч. журн. «Revue Africaine». Археологич. об-во г. Константины (Société archéologique de la province de Constantine, г. Константина) — осн. в 1853, издавало ежегодник в 1853—62, а в 1863—1931—«Recueil des notices et mémoires». Об-во географии и археологии пров. Оран (Société de géographie et d' archéologie d'Oran, г. Оран)—осн. в 1878, издавало в 1878—1927 трехмесячный бюллетень.

Архив генерал-губернатора А. (Archives de Gouvernement Général de l'Algérie, г. Алжир). Архивы департаментов и коммун Алжира (Archives departamentales et communales de l'Algérie, в каждом департаменте). Архивы мин-в Франции — военного, морского, колоний, иностранных дел (Archives des Ministères de la France de Guerre et de le Marine, des Colonies, des Affaires Etrangères, г. Париж). Нац. архивы Франции (Archives Nationales de la France).

Нац. б-ка г. Алжира (Bibliothèque Nationale d'Alger). Нац. б-ка Франции (в Париже) (Bibliothèque Nationale de la France). Б-ка Арсенала (в Париже) (Bibliothèque d'Arsenal). Б-ки воен. и мор. мин-в Франции (Bibliothèques des Ministères de Guerre et de la Marine de la France).

Африканский музей Лувра (в Париже) (Musée Africain de Louvre). Нац. музей алж. древностей и мусульм. иск-ва (г. Алжир) (Musée Nationale des antiquités algériennes et de l'art musulman). Археологич. музей (г. Оран) (Musée Archeologique d'Oran). Музеи гг. Константины, Тлемсена, Филипвиля, Гельмы, Ламбеза, Тебессы, Тимгада (Musées de Constantine, de Tlemcen, de Philippeville, de Guelma, de Lambèse, de Tébessa, de Timgad).

Источники и литература к статье

Источн.: Ибн Азариаль-Марракуши, Аль-Байан аль-Магриб фи ахбар аль-Магриб (Хроника Магриба в его сообщениях), ч. 1—2, Лейден, 1848—51; Ибн Халь-дун, Китаб аль-ибар (Книга назиданий), т. 1—7, Булак, 1867—68; Абд-аль-Вахид ибн аль-Марракуши, Китаб аль-муджиб фи талхис ахбар аль-Магриб (Книга удивительных вещей по краткой истории Магриба), Лейден, 1881; Ibn-Khaldoun, Histoire des Beni. 'Abd-el-Wâd, rois de Tlemcen, jusqu'au règne d'Abou H'ammou Moûsa II..., v. 1. Alger, 1903; Documents instructifs curieux et peu connus sur l'histoire et les révolutions d'Alger, P., 1838; Bugeaud de la Piconnerie T. R., L'Algérie. Des moyens de conserver et d'utiliser cette conquête, P., 1842; Cambon J. M., Le gouvernement général de l'Algérie (1891—1897), P., 1918; L'Indigenat, Code d'esclavage, P., 1928; Du Manifeste à la République algérienne, Alger, 1948; Bouhali L., Action unie sur le sol national pour une Algérie libre et indépendante, Hussein-Dey, 1952; Pour une Nation Algérienne libre, souveraine et heureuse, édite par le Comité Central du Parti Communiste Algérienne, mars, 1957; Essai sur la nation algérienne, P., 1958.

Лит.: А. в **новое время** — Энгельс Ф., Алжир, Соч., 2 изд., т. 14; Коковцов М. Г., Достоверные известия об Алжире, о нравах и обычаях тамошнего народа..., СПБ, 1787; Богданович М. И., Алжирия в новейшее время, СПБ, 1849; Куропаткин А. И., Алжирия, СПБ, 1877; Hamdan Ibn'Othman Khodja, Aperçu historique et statistique sur la régence d'Alger, P., 1833; Christian P., L'Afrique française..., P., 1846; Diego de Haedo, Histoire des rois d'Alger, Alger, 1881; Garrot H., Histoire générale de l'Algérie, Alger, 1910; Gsell S., Marçais G., Iver G., Histoire de l'Algérie, P., 1927; Nettement M.-A., Histoire de la conquête d'Alger, P., 1870; Pellisier R. E. de, Annales algériennes, v. 1—3, P., 1854. **А. в новейшее время** — Бухали Л., Октябрьская социалистич. революция и нац. движение в Алжире, [пер. с франц.], М., 1957; Алжирская коммунистич. партия в войне за нац. независимость, [пер. с франц.], М., 1961; Ланда Р., Алжир сбрасывает оковы, М., 1961; Жансон К., Жансон Ф., Алжир вне закона, пер. с франц., М., 1957; Эгрето М., Алжирская нация существует, [пер. с франц.], М., 1958; Bernard A., L'Algérie, P., 1929; Histoire et historiens de l'Algérie, P., 1931; Julien Ch.-A., Histoire de l'Afrique du Nord, P., 1931; его же, L'Afrique du Nord en marche, P., 1952; Melia J., Le triste sort des indigènes musulmans d'Algérie, P., 1935; D'Orient N. et Loew M., La question algérienne, P., 1936; Viard P. E., Les droits politiques des indigènes d'Algérie, P., 1937; Bénazet H., L'Afrique française en danger, P., 1947; Sarrasin P.-E., La crise algérienne, P., 1949; Aboulker M., Alger et ses complots, P., 1945; Vingt-cinq ans d'histoire algérienne, Alger, 1956; Favrod Ch.-H., La révolution algérienne, P., [1959]; Lacoste I., Nouschi A., Prenant A., L' Algérie passé et présent, P., [1960].

Р. Г. Ланда. Москва.

АЛЖИР (франц. Alger)—гл. город *Алжира*. Крупный торг. порт на Средиземном м., ж.-д. узел и аэропорт. 805,6 тыс. жит. (с пригородами, 1959). Один из гл. пром. центров страны.

В древности на месте А. находился небольшой рим. порт Икозиум (Icosium), на развалинах к-рого фатимидский эмир Заир основал в 935 город. По расположенным у побережья островкам город был назван

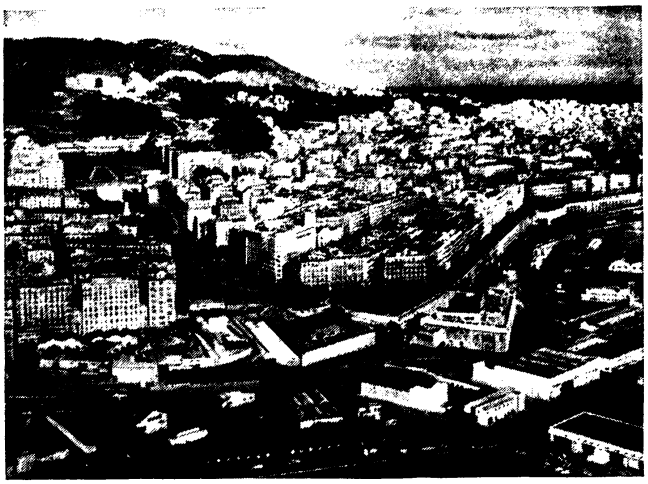

Алжир. Вид центральной части города.

Аль-Джезаир (по-арабски — «острова»). Со времени основания до 1516 входил последовательно в состав арабо-берберских гос-в *Фатимидов*, *Альморавидов*, *Альмохадов*, Зайянидов. В 16 в. А. стал столицей созданного *Хайраддином Барбароссой* в Сев. Африке государства, номинально зависевшего от Османской империи. В 1830 французы захватили А., превратив его в центр своей новой колонии в Сев. Африке. В годы 2-й мировой войны А. был штаб-квартирой союзного командования на Средиземном м. После начала вооруж. восстания алж. народа против франц. империалистов (1954) в А. усилилось подпольное патриотич. движение.

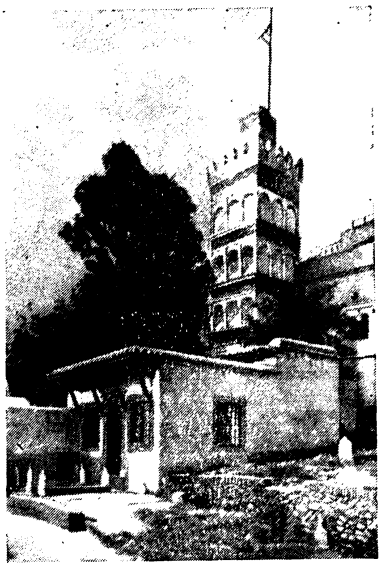

Мечеть Сиди Абдаррахман. 1611.

К памятникам старины в А. относится Касба — мусульм. старая часть города с узкими кривыми улицами и характерной вост. архитектурой. В числе архит. памятников: Большая мечеть (1096) с минаретом (1323), мечеть-усыпальница Сиди Абдаррахман (1611), мечеть Джами аль-Джедид, или Мечеть Рыбаков (1660), и мн. др. В А. имеются Опытный ботанич. сад, Археологич. музей, Нац. музей изобразит. иск-в и единственный в стране ун-т.

Источн.: Ibn Haukal, Opus geographicum..., ed. J. H. Kramers, Lugd. Batav., 1938-39.

Лит.: Annuaire statistique de l'Algérie, v. 9—1956—57, Alger, 1957; Bertrand L., Alger, P., [1938]; Esquer G., Alger et sa région, P.—Grenoble, [1957]. *Р. Г. Ланда.* Москва.

АЛЖИ́РСКАЯ КОММУНИСТИ́ЧЕСКАЯ ПА́РТИЯ (АКП) — основана в 1936. Коммунистич. секции, входившие в состав франц. компартии, существовали на терр. Алжира с 1920. 17—18 окт. 1936 в Алжире состоялся 1-й учредительный съезд АКП. АКП выступала за независимость Алжира, проведение агр. реформы, вывод франц. войск из страны; вела борьбу с проникновением в Алжир агентуры герм. и итал. фашизма. В 1936 АКП поддержала нар. фронт во Франции и направила своих представителей в его алж. секции. В 1939—43 АКП, находясь на нелегальном положении, продолжала борьбу за нац. интересы алж. народа. После окончания 2-й мировой войны усилила борьбу за освобождение Алжира, выдвинув в 1946 (решение пленума ЦК АКП в июле) лозунг борьбы за создание «Алжирского нац.-демократич. фронта борьбы за свободу, землю и хлеб». Борьба АКП за единство нац. сил увенчалась созданием в 1951 Алжирского фронта защиты и уважения свободы, в к-рый вошли важнейшие политич. партии и орг-ции Алжира, боровшиеся против франц. колонизаторов. В февр. 1952 состоялся VI съезд партии, на к-ром АКП подтвердила необходимость общенац. борьбы для завоевания свободы и независимости Алжира. В сент. 1955, после принятия франц. пр-вом декрета о запрещении АКП, она вынуждена была уйти в глубокое подполье. Продолжая бороться за осуществление независимости Алжира, создание суверенной демократич. республики, проведение глубоких агр. преобразований, национализацию осн. средств произ-ва, принадлежащих франц. монополиям, АКП выступает за объединение всех нац. сил страны, оговаривая при этом, что политич. и организационно она остается самостоят. партией; выступает за соблюдение принципов Бандунгской конференции, за сотрудничество со всеми странами, особенно со странами социалистич. лагеря. АКП осудила воен. путчи франц. реакц. кругов в Алжире (1958, 1960, 1961) и призвала народ усилить борьбу за нац. освобождение. Вся деятельность АКП подчинена целям нац.-освободит. борьбы алж. народа. Алж. коммунисты принимают активное участие в вооруж. борьбе. Мн. члены ЦК АКП находятся в рядах партизан, в тюрьмах и концлагерях или убиты во время войны. Создание Врем. алжирского пр-ва расценено АКП как новый этап к достижению независимости страны. Делегация АКП участвовала в нояб. 1957 и нояб. 1960 в Моск. совещаниях представителей коммунистич. и рабочих партий. АКП одобрила документы, принятые этими совещаниями: Декларацию совещания представителей коммунистич. и рабочих партий социалистич. стран и Манифест мира (1957), Заявление коммунистич. и рабочих партий и Обращение к народам всего мира (1960). Первый секретарь ЦК АКП — Ларби *Бухали*. АКП нелегально издает орган партии газ. «La Liberté» («Либерте» — «Свобода»), теоретич. журнал «Réalités algériennes et marxisme» («Реалите альжерьенн э марксизм» — «Алжирская действительность и марксизм»), газ. «Аль-Джезаир аль-муджахида» («Борющийся Алжир») и бюллетень «Informations algériennes» («Энформасьон альжерьенн» — «Алжирские новости»).

Лит.: Бухали Л., Октябрьская социалистич. революция и нац. движение в Алжире, [пер. с франц.], М., 1957; Алжирская коммунистич. партия в войне за нац. независимость, [пер. с франц.], М., 1961.

АЛЖИ́РСКИЙ СТАТУ́Т 1947 — закон (20 сент. 1947) об «Органическом статуте Алжира», изданный парламентом Франции. Формально провозгласил Алжир «группой французских департаментов» и гарантировал населению все права франц. граждан. Фактически А. с. сохранял колониальный режим Франции в Алжире. По А. с. полнота власти в Алжире сосредоточивалась в руках назначавшегося франц. правительством генерал-губернатора, при к-ром образовывался правительств. совет из 6 чел. Алж. собрание (120 чел.) имело право лишь обсуждать бюджет, в случае отклонения к-рого оно подлежало роспуску. Выборы в собрание по А. с. проводились (в 1948, 1951, 1954) на антидемократич. основе: европейцы, составлявшие $^1/_9$ часть населения страны, избирали 60 делегатов из 120.

Лит.: Жансон К. и Жансон Ф., Алжир вне закона, пер. с франц., М., 1957; Ланда Р. Г., Алжирский статут 1947 г., «Арабский сб. Уч. зап. Ин-та востоковедения», 1959, т. 19; Pellegrin N. P., Le statut de l'Algérie, Alger, 1948.

АЛИ́ (602—661) — четвертый «праведный» халиф (с 656) в арабском халифате; происходил из племени

курейш. Последователь, соратник, двоюродный брат и зять *Мухаммеда* (муж его дочери Фатимы). Был избран халифом в обстановке нар. восстания в Медине, в ходе к-рого был убит халиф *Осман* (656). Опираясь на демократич. слои араб. племен, А. вел борьбу с курейшитской знатью. Однако А. не смог добиться успеха в войне с Муавией, наместником Сирии и предводителем этой знати, что привело к расколу в среде приверженцев А.— шиитов. Выделившиеся наиболее последоват. противники аристократии — *хариджиты* — убили А. Об А. создано много легенд в мусульм., особенно шиитской, лит-ре.

Лит.: Sarasin W., Das Bild Alis bei den Historikern der Sunna, Diss., Basel, 1907; Levi della Vida G., Il califfato di Ali, secondo il Kitāb al-ašraf di al-Balāduri, «Riv. degli studi orientali», Roma, 1913, anno 6, fasc. 2.

АЛИ́ (Āli) Мустафа из Галлиполи (1541—1600) — тур. историк, автор многочисл. произведений ист., политич. и религ. характера. Считался одним из ученейших людей своего времени. Писал в стихах и прозе на тур. и перс. языках. Его важнейшие соч.— «Сущность событий» («Künh-ül-Ahbar», с. 1—5, 1860—69), посвященное истории стран араб. Востока, а также тюркских народов и Османского гос-ва от его возникновения до кон. 16 в., и «Наставление султанам» («Nesihat-ul-Selatin» [рукопись, написанная в кон. 16 в.] — политич. трактат, содержащий смелую критику деятельности султана Мурада III [1574—95] и жалобы на трудные условия жизни народа. Среди его 50 соч. имеются также произв. по вопросам иск-ва.

Лит.: Bursali Mehmed Tahir, Müverrihin Osmaniyeden Âli ve Kâtib Çelebi'nin tercümei halleri, Istanbul, 1322 (1904); Babinger F., Die Geschichtsschreiber der Osmanen und ihre Werke, Lpz., 1927, S. 126—34.

АЛИАБА́Д — небольшое поселение эпохи бронз. века (конца 4-го— нач. 3-го тысячелетий до н. э.) в Юго-Зап. Иране, около г. Мусиан. Наибольший интерес представляет некрополь А., где обнаружены прямоугольные могилы, перекрытые ложным сводом из сырцового кирпича с парными или одиночными захоронениями. Нек-рые погребения отличались богатым погребальным инвентарем: расписная керамика, сосуды из алебастра, зернотерки, медные изделия, проушные топоры, черешковые наконечники копий, кольца, булавки с головкой из лазурита. Найдены вотивные колонки из битума, инкрустированные белой пастой и сердоликом. Для керамики А. характерна полихромная роспись: черным и красным на кремовом фоне. Конструкция могил А. находит аналогии в царских гробницах *Ура.*

Лит.: Чайлд Г., Древнейший Восток в свете новых раскопок, М., 1956; Mémoires de La Mission archéologique de Perse, t. 8, P., 1905.

АЛИ́ АЗЕРИ́, Мир Сеид Али Азери (р. 7.VII.1904),—иран. историк. Соч. А. А.—«Восстание полковника Мохаммед Таги-хана Пасиана в Хорасане» («Гийаме колонеле Мохаммед Таги-хане Пасиан дар Хорасан», 2 изд., 1950), «Восстание шейха Мохаммеда Хиабани в Тебризе» («Гийаме шейх Мохаммед Хиабани дар Тебриз», 2 изд., 1951)—содержат ценный фактич. материал по истории Ирана, офиц. док-ты, письма, речи и выступления руководителей движения, воспоминания участников восстаний.

В своих работах А. А. выступает против англ. колониальной политики в Иране.

АЛИАТТ ('Αλυάττης) — предпоследний лидийский царь [617—560 до н. э.] из династии Мермнадов. Изгнал киммерийцев из провинции Азии и распространил границы лидийского царства вплоть до р. Галис. Отказ А. выдать мидийскому царю Киаксару главарей скифов, бежавших в М. Азию, привел к шестилетней войне между А. и Киаксаром. Она закончилась в 585 миром, по к-рому граница между Лидией и Мидией прошла по р. Галис; сын Киаксара женился на дочери А. Алиатт завоевал Смирну, напал на Клазомены, но был побежден. Вел начатую его отцом войну с Милетом. К эпохе А. относится усиление культурных связей Лидии и Греции. Осн. источник для изучения царствования А. — рассказ Геродота (во многом неточный).

АЛИ́-БЕЙ (1728—73) — правитель Египта [1769—1772]. Мамлюк, родом с Кавказа. В период *русско-турецкой войны 1768—74* поднял восстание и провозгласил независимость Египта (1769). Совершил успешный поход в Аравию, Сирию, Палестину. В 1771 принял титул султана Египта. Измена его войска вынудила А. бежать в Сирию (1772), где при поддержке рус. флота он продолжал борьбу против турок. После неудачной попытки восстановить свою власть в Египте (1773) был взят в плен и убит.

АЛИ́ДЫ — в мусульм. странах феод. династии, считающие себя потомками халифа *Али* и *Фатимы.* Они возводили свое происхождение, часто без оснований, к Али и его сыновьям от Фатимы — Хасану и Хусейну. По алидской традиции, пророк Мухаммед передал Али «сокровенное знание» и тем самым право на религ. (имамат) и политич. власть в халифате. К потомкам Хасана относили себя династии Идрисидов в Магрибе, Сулейманидов в Мекке и затем в Йемене, Сулейманидов (другая ветвь) в Магрибе, Хасанидов в Амуле [864—913], Саадийских [1525—1659] и Филалийских шерифов в Марокко [с 1664] и др.; к потомкам Хусейна — династии Фатимидов в Сев. Африке и Египте, Хусейнидов в Табаристане и Дейлеме [913—930], а также (другие ветви) в Дурджане [916—967], Зейдиты в Табаристане [864—928], Зейдиты в Сана (Йемен) с 901 до наст. времени и др.

Лит.: Лэн-Пуль С., Мусульманские династии. Хронологич. и генеалогич. таблицы с ист. введениями, пер. с англ., прим. и доп. В. Бартольда, СПБ, 1899.

АЛИ́-ЗАДЕ́, Абдул-Керим Рустам Али оглы (29.XII. 1906) — сов. историк-востоковед; в 1930 окончил Ленингр. вост. ин-т. Акад. АН Азерб. ССР (с 1955); засл. деят. науки Азерб. ССР (с 1960). С 1958—директор Ин-та востоковедения АН Азерб. ССР. Автор работ по истории ср.-век. Азербайджана и сопредельных стран Востока. Много внимания уделяет истории развития системы землевладения и налогов в период монг. владычества, земельной политики ильханов, этимологии налоговых терминов 13—14 вв., а также текстологии. За подготовку к печати научно-критич. текста «Шараф-Наме» Низами Ганджеви (1947) получил в 1948 Сталинскую премию (совм. с Е. Э. Бертельсом).

Соч.: Борьба Золотой Орды и гос-ва Ильханов за Азербайджан, «ИАН Азерб. ССР», 1946, в. 2—3, № 5—7; Земельная политика ильханов в Азербайджане (XIII—XIV вв.), в кн.: Тр. Ин-та истории им. А. Бакиханова, т. 1, Баку, 1947; Монг. завоеватели в Азербайджане и сопредельных странах в XIII—XIV вв., «ВИ», 1952, № 8; Социально-экономич. и политич. история Азербайджана XIII—XIV вв., Баку, 1956; Рашид-ад-дин, Джами-ат-таварих, т. 3, Баку, 1957 (подг. к печати); Низами Гянджеви, Махзан-ул асрар, Баку, 1960 (подг. к печати).

АЛИ́-ИЛА́ХИ — см. *Ахл-и хакк.*

АЛИКА́НТЕ (Alicante) — город на Ю.-В. Испании, центр пров. Аликанте. 111 т. ж. (1957). В древности А.— рим. поселение Lucentum. В 713 был завоеван арабами, но сохранил значит. долю самостоятельности; получил назв. Аль-Лукант. В 13 в. был отвоеван испанцами; с кон. 13 в.— объект борьбы между Арагоном и Кастилией. В 1490 получил статус города (ciudad). В войне за *испанское наследство* поддерживал партию Филиппа V. В период гражд. революц. войны 1936—39 находился в руках республиканцев.

Лит.: Nicasio Jover C., Revista histórica de ciudad de Alicante, Alicante, 1863; Roca J. de la, Historia general de la ciudad y castillo de Alicante, 2 ed., Alicante, 1891.

АЛИКА́ТА (Alicata), Марио (р. 9.V.1918) — итал. политич. деятель, публицист. Чл. Итальянской компартии с 1940. В 1940—42 — один из руководителей подпольной коммунистич. орг-ции в Риме. В 1942 был арестован за антифашистскую деятельность. В 1943—45

принимал активное участие в Движении Сопротивления. В 1943—44 А. был гл. редактором газ. «Unità», в 1944—47 — директором коммунистич. газеты Неаполя «La Voce». С 1946—чл. ЦК ИКП. В дек. 1956 был избран членом Руководства ИКП. Чл. редакц. к-та теоретич. органа ИКП «Rinascita». Автор работ по проблемам рабочего движения и итал. культуры. С 1948—депутат парламента.

АЛИМЕНТА́ЦИЯ (от лат. alimentum—пища, содержание)—в Др. Риме система вспомоществования беднейшим свободорожденным детям. Гос. А. была введена императорами Нервой и Траяном. Субсидию в 11—16 сестерциев в месяц получали дети италиков (мальчики до 18, девочки до 14 лет). Последующие императоры увеличивали предназначенные для А. средства. В то же время в городах Италии и провинций возникли частные алиментарные фонды из пожертвований богатых людей. К концу 2 в. А., в связи с началом кризиса в Италии, была подорвана. С сер. 3 в. А., по-видимому, стала прекращаться.

Лит.: Pachtere F. G. de, La table hypothécaire de Veleia, P., 1920.

АЛИ́ МОХА́ММЕД — см. *Баб.*

АЛИ́ МУХА́ММЕД (1878—1931) — инд. обществ. деятель и журналист. Род. в семье придворного кн. Рампура. Окончил Алигархский колледж и Оксфордский ун-т. Вместе с братом Али Шаукатом издавал газ. «Комрад» и «Хамдард» (1912—15), сыгравшие большую роль в политическом пробуждении мусульман Индии. А.— один из организаторов *Халифатского движения* и руководителей *Мусульманской лиги* в 20-х гг. Входил в исполком Нац. конгресса и председательствовал на съезде его в Коканаде в 1923. Выступал за единство мусульман и индусов в борьбе за свободу Индии.

Соч.: My life, a fragment; an autobiographical sketch, Lahore, [1946].

Лит.: Albiruni A. H., Makers of Pakistan and modern muslim India, Lahore, 1950.

АЛИ́-ПАША́ (Âli Paşa), Мехмед Эмин (5.III.1815—7.IX.1871) — гос. деятель Османской империи. С 1852 по 1871 5 раз был великим везиром и 7 раз возглавлял Мин-во иностр. дел. Принимал участие в Венских совещаниях во время *Крымской войны 1853—56* и в 1856 возглавил тур. делегацию на Парижском конгрессе. Возглавлял тур. делегацию на Лондонской конференции 1871. В начале деятельности А.-П. выступал за проведение в Турции умеренных реформ, однако позднее стал одним из гл. противников конституц. движения, боролся с «*Новыми Османами*». Во внеш. политике ориентировался на Англию и Францию.

Лит.: Inal, Mahmud Kemal, Osmanlı devrinde son sadriazamlar, cüz 1, Istanbul, 1940.

АЛИ́-ПАША́ ТЕПЕЛЕ́НСКИЙ, Али-паша Янинский (Ali pasha Tepelena) (1744—5.II.1822),— правитель (с 1787) части алб. и греч. земель, принадлежавших Турции. Алб. феодал родом из окрестностей Тепелены (Южная Албания). Воспользовавшись упадком центр. власти в Османской империи, занял в окт. 1788 Янину (Сев. Греция), затем распространил власть на значит. часть Албании и Греции с населением до 1,5 млн. чел. (1812), добившись почти полной независимости от тур. султана. Имел собств. армию и небольшой флот, поддерживал сношения с иностранными государствами (Англией, Францией, Россией). Во владениях А.-п. Т. уменьшились феодальные усобицы, была установлена безопасность торговых путей. Однако феод. эксплуатация крестьянства усилилась. Мн. деревни были превращены в чифлики (поместья) самого А.-п. Т. или его приближенных. В мае 1820 султан Махмуд II, стремясь восстановить свою власть, начал против А.-п. Т. войну, в ходе к-рой А.-п. Т. потерпел поражение и был убит, после чего гос-во А.-п. Т. распалось.

Али-паша Тепеленский. Портрет работы франц. худ. Л. Дюпре.



Лит.: Арш Г. Л., К вопросу об экономич. политике Али-паши Янинского, «ННИ» 1958, № 6; Remerand G., Ali de Tébélen, pacha de Janina (1744—1822), P., 1928; Арабантинос С., История Али-паши Тепеленского, Афины, 1895 (на греч. яз.). *Л. Арш.* Москва.

АЛИ́ШИН (тагальск., букв.—раб) — термин, в ср. века употреблявшийся в р-нах Филиппин, населенных тагалогами, для обозначения различных видов зависимого населения. Существовали две категории: А.-сагигилир— раб патриархального типа, и А.-намамахай— феодально-зависимый крестьянин. Осн. производителем являлся А.-намамахай. Представители обеих категорий А. могли выкупить себя и стать свободными.

АЛИ́ СУАВИ́ (Ali Suavi) (1838—20.V.1878) — тур. политич. деятель, один из основателей и руководителей «*Новых Османов*». По профессии — учитель. В Стамбуле издавал газ. «Muhbir». За антиправительств. характер ряда статей был сослан в Кастамону (Сев.-Вост. Анатолия), откуда в 1867 эмигрировал в Англию, а затем во Францию. В Лондоне издавал и редактировал газ. «Muhbir», в Париже — газ. «Ulûm». В 1876 возвратился в Стамбул. В 1877 начал тайно готовить вооруж. выступление, имевшее целью восстановить конституцию 1876, отмененную *Абдул-Хамидом II*. Добыв оружие, восставшие (ок. 500 чел.) во главе с А. С. 20 мая 1878 предприняли попытку низложить султана Абдул-Хамида II и восстановить на престоле б. султана Мурада V, но были разбиты правительств. войсками. А. С. был убит, восстание подавлено.

Лит.: Петросян Ю. А., «Новые османы» и борьба за конституцию 1876 г. в Турции, М., 1958; Uzunçarşılı I. H., Ali Suâvi ve Çırağan sarayı vak'ası, «Türk tarih kurumu. Belleten», c. 8, sayi 29, Istanbul, 1944.

АЛИ́ ХА́ДЖИ БИН АХМА́Д — малайский историк 2-й трети 19 в. Труды А.— важный источник для изучения истории Малайи и Индонезии. Гл. труд А.— «Драгоценный дар» («Tuhfat al-Nafis»), написанный в 1865, излагает историю древнего Сингапура, Малакки и Джохора. В работе широко использованы не дошедшие до нас летописи и фамильный архив бугских правителей Риау — Джохора.

Соч.: A Malay history of Riau and Johore. Malay text with Engl. summary of contents, by R. O. Winstedt, «J. Malayan Branch Roy. Asiatic Soc.», 1932, v. 10, pt 2.

АЛИША́Н, Гевонд (1820—1901) — арм. историк и поэт. Род. в Константинополе в семье нумизмата-антиквара. Окончил уч-ще при ученой конгрегации венецианских *мхитаристов*; с 1836 — чл. этой конгрегации. Одновременно занимался педагогич. деятельностью. Неск. лет провел в Риме, Лондоне, Берлине, Париже, Вене, изучал арм. рукописи и архивные док-ты. Умер в Венеции. А. сост. и опубл. в Венеции ценные историко-географич. обзоры отдельных областей Армении («Ширак», 1881, «Айрарат», 1890, «Сисакан», 1893, и др.), использовав разнообразный материал (повествоват. источники, офиц. док-ты, данные эпиграфии и нумизматики, колофоны рукописей). Эти труды А.— важные справочные издания, иногда заменяющие недоступные источники. В 1901 А. составил ист. свод «Айапатум», в к-ром содержатся сведения о всех арм. ср.-век. историках и приводится ок. 400 отрывков из относящихся к истории Армении сочинений. Ряд работ А. посвящен армяно-венецианским отношениям («Армено-Венеция, или Отношения между Арменией и Венецией в XIII—XIV и XV—XVI вв.», 1896), арм. колониям. А. издал ряд

источников. А. явился также одним из создателей поэзии на новоарм. яз.

Лит.: Ղազիկյան Ա., Հայկական նոր մատենագրություն, Հանրագիտարան, Վենետիկ, 1909—10, Ղևոնդ Ալիշան, էջ 34—67։

«Գեղունի» Վենետիկ, 1902, № 2 (Հոդվածների ժողովածու Ալիշանի մասին)։

АЛИША́Р-ХЁЮК (Alişar Höyük) — древнее поселение в 80 *км* к Ю.-В. от Богазкёя (Турция). Раскапывалось в 1927—32. А.-Х. был обитаем от эпохи халколита до раннего железа (с перерывом в период средней и поздней бронзы, соответствующий хеттскому времени). Различаются: слой 0, относящийся к эпохе халколита; слой I — начало стадии эпохи ранней бронзы (оба слоя обнаруживают родство как с ранним *Мерсином*, так и с *Троей* I и II); слой III — заключит. стадия эпохи ранней бронзы, характеризуется расписной, т. н. «каппадокийской», керамикой (близок к ранней стадии существования др.-ассирийской колонии на *Кюль-Тепе*); слой II является более поздним, чем слой III (это было выяснено лишь после установления стратиграфич. шкалы А.-Х.), и характеризуется монохромной лощеной керамикой; слой IV относится к фригийско-лидийской эпохе. В начальный период ранней бронзы на А.-Х. появляется цитадель, а позднее— линия обороны, обнимающая все поселение, разрушенная в предхеттскую эпоху и возобновленная на позднейшей стадии существования А.-Х.

Лит.: Schmidt E. F., Alishar Hüyük, seasons 1928—1929, pt. 1—2, Chi., 1932—33; Osten H. H. von der, The Alishar Huyük, Seasons of 1930—32, pt 1—3, Chi., [1937]; Lloyd S., Early Anatolia, L., 1956.

АЛКИВИА́Д (греч. Ἀλκιβιάδης) (ок.450—404 до н. э.)— афин. политич. деятель и полководец. Сын Клиния, воспитанник Перикла, ученик Сократа. Участник похода против Потидеи (432—429), битвы при Делии (424).

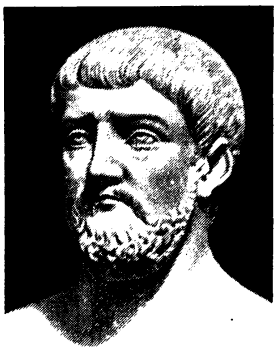

Политич. враги обвиняли А. в стремлении к тирании (Платон, Алкивиад). После Никиева мира (421) А. добился (как стратег 420)возобновления войны с Пелопоннесским союзом, организовал воен. экспедицию против Сиракуз (415—413). Будучи обвинен в кощунстве (разрушение герм — статуй, посвященных богу Гермесу) и отозван из Катаны в Афины для суда, А. бежал в Аргос, а затем в Спарту, где рекомендовал план ведения войны против Афин. Затем А. был направлен спартанцами в Персию и добился заключения договора о помощи Персии Спарте в ее войне с Афинами, но, вызвав подозрение спартанцев, начал успешные переговоры о возвращении на родину и вновь получил командование афин. флотом. После победы при Абидосе (411) и Кизике (410) и взятия Византия он с триумфом возвратился в Афины (408). Однако А. не сумел восстановить полностью доверие афинян и занять руководящее положение в гос-ве. Первые же неудачи в морской войне (408—407) привели к добровольному изгнанию А. во Фракию, а затем к фригийскому сатрапу Фарнабазу, к-рый вскоре по проискам спартанцев приказал его убить.

Источн.: Непот К., Избр. жизнеописания, [пер. с лат.], СПБ, 1881; Фукидид, История, пер. [с греч.], т. 2, кн. 5—8, М., 1915; Плутарх, Избр. биографии, пер. с греч., М.—Л., 1941.

Лит.: Hatzfeld J., Alcibiade, P., 1940; Taeger F., Alkibiades, Münch., 1943. *О. И. Савостьянова.* Москва.

А́ЛКИО (Alkio), Сантери (17.VI.1862—24.VII.1930)— обществ. и политич. деятель Финляндии, писатель. Был основателем (1888) и многолетним руководителем движения молодежных обществ сельской местности (nuorisoseuralüke), носившего просветит. характер. Позднее явился одним из основателей (1906), руководителей и гл. идеологов *Аграрного союза*. А. считал крестьянство ведущей силой нации, выступал за сохранение и развитие мелкого землевладения. Требуя внимания к нуждам беднейшего крестьянства, А. одновременно проповедовал идеи смирения и классового мира. В 1906—29 — редактор газ. Аграрного союза «Ilkka» в г. Васа. Депутат сейма в 1907—22, в 1917 и 1918 — его вице-председатель. В 1919—20 — мин. социальных дел. А.— автор рассказов, повестей и романов, идеализирующих жизнь крестьянства; нек-рые произв. А. имеют религ.-нравоучит. характер.

Соч.: Valitut teokset, 4 pain, [Hels.], 1957.

Лит.: Mäki, Santeri Alkio, [Hels.], 1948. *В. Г. Федоров.* Москва.

АЛКМЕОНИ́ДЫ (Ἀλκμαιωνίδαι)—аристократический афинский род. За допущенное Мегаклом (из рода А.) убийство у алтаря приверженцев *Килона* (ок. 640 до н. э.) род А. в кон. 7 в. до н. э. был проклят и изгнан из Афин (возвратились, вероятно, после реформ Солона). К А. принадлежали *Клисфен*, по жен. линии — *Перикл* и *Алкивиад*.

А́ЛКУИН, Флакк Альбин (Alcuin, Flaccus Albinus) (ок. 735—19.V.804),— англо-сакс, ср.-век. ученый, приближенный Карла Великого и деятель *«Каролингского возрождения»*. Выступал против еретич. движений, писал трактаты и учебники (популярные в раннее средневековье), вел переписку (ценный ист. источник). С 796 — аббат в аббатстве св. Мартина в Туре. Турская школа, созданная А., имела большое культурно-историч. значение, способствуя созданию других школ. Соч. А. изданы — J. P. Migne, P. L., t. 101, P., 1863.

Лит.: Рамм Б. Я., «Каролингское возрождение»..., «Ученые записки Лен. гос. пед. ин-та», Л., 1940, т. 5; Klein-clausz A., Alcuin, P., 1948; Wallach L., Charlemagne and Alcuin, «Traditio», 1953, v. 9.

АЛЛАВЕРДИ́-ХАН (ум. 1613) — полководец сефевидского шаха *Аббаса I*. Взятый в юности по набору в конную гвардию *гулямов*, дослужился до поста их начальника. Был назначен наместником области Фарс (1595), членом верховного меджлиса и первый из гулямов получил титула хана и эмира. Под руководством А.-х. в нач. 17 в. проведена воен. реформа, одержаны победы в войнах с Турцией (при Ване 1605 и при Сисе 1606); подавлен ряд феод. мятежей. Именем А.-х. назван построенный им в Исфахане мост на 33 арках.

Источн.: Эскендер-бек Торкеман, Тарихе алам арайе Аббаси (Мироукрашающая история Аббасова), [кн.] 1—2, Тегеран, 1956—57.

Лит.: Bellan L., Chah Abbas I, P., 1932.

АЛЛА́Х — имя бога в *исламе*. Образовано от араб. «илах» — божество, с прибавлением определ. члена «аль», или от арамейского «алаха» — бог. Представление об А. как творце мира, от к-рого зависит все происходящее, установилось в раннем исламе (в частности, в *Коране*). Это представление в течение веков широко использовалось в целях обожествления власти феодалов — халифов, султанов, ханов, выдававшихся духовенством за «тень бога на земле его». В новое время богословы создают представление об А., как о существе, охватывающем все существующее, хотя и лишенном антропоморфич. черт.

Лит.: Бартольд В., Халиф и султан, «Мир ислама», т. 1, 1912, № 2—3; Климович Л. И., Современный ислам, в сб.: Наука и религия, М., 1957; Kremer A. von, Geschichte der herrschenden Ideen des Islams, Lpz., 1868.

АЛЛАХАБА́Д, Илахабад, — город в Индии, в шт. Уттар-Прадеш. 332, 3 т. ж. (1951). Узел жел. и автодорог. Ун-т (1887). Расположен у слияния Джамны и Ганга, место паломничества индусов. Время основания неизвестно. В Др. Индии назывался Праяга (это назв. до сих пор употребляется индусами). Назв. «А.» получил при *Акбаре*, к-рый построил около Праяга форт Илахабад. В 16—17 вв. А.— центр одной из областей (суба) гос-ва *Великих Моголов*. В 18 в. входил в княжество Ауд,

от к-рого был отторгнут в 1801 англ. Ост-Индской компанией. Входил в состав Сев.-Зап. Провинции, а с 1902— Соединенных Провинций. Во время нар. антиангл. восстания 1857—59 А.— один из очагов восстания.

АЛЛЕМА́Н (Allemane), Жан (1843—1935) — франц. мелкобурж. социалист. По профессии — типографский рабочий. В период *Парижской Коммуны 1871* был председателем Совета 5-го легиона Нац. гвардии. После поражения Коммуны приговорен к пожизненной каторге; амнистирован в 1879. В 1882 примкнул к *поссибилистам* — крайне оппортунистич. направлению во франц. социалистич. движении конца 19 в. В 1890 возглавил отколовшуюся от поссибилистов «Рабочую социал-революционную партию» (см. *Аллеманисты*). В 1901, 1906 и 1910 А. избирался в парламент. После поражения на парламентских выборах 1914 отошел от политич. деятельности.

Соч.: С баррикад на каторгу, пер. с франц., [Л.], 1933.

АЛЛЕМАНИ́СТЫ — общепринятое название (по имени лидера Ж. *Аллемана*) членов франц. «Рабочей социал-революционной партии», образовавшейся в окт. 1890 на конгрессе в Шательро в результате откола от *поссибилистов*. А. выступали против увлечения последних парламентаризмом, требовали большей самостоятельности для местных орг-ций партии, обнаруживая в то же время явный уклон в сторону синдикализма. Идеология А.— смесь реформистских и анархистских воззрений. Отвергая идею диктатуры пролетариата, А. отводили политич. партии пролетариата второстепенное место по сравнению с профсоюзами. Агр. программа А. предусматривала сохранение мелкой крест. собственности даже после ликвидации капиталистич. строя. А. резко выступали против *гедистов* — левого течения во франц. рабочем движении, широко используя пропаганду всеобщей стачки в ее анархистском истолковании. В 1901—02 А. ненадолго вступили во франц. социалистич. партию, а в 1905 вошли в состав объединенной социалистич. партии.

Лит.: Милицина Т., Аллеманисты, в сб.: Социалистич. движение во Франции, М., 1934; Вейль Ж., История социального движения во Франции (1852—1902 гг.), [пер. с франц.], СПБ, 1906; Белкин И. Д., Жюль Гед и борьба за рабочую партию во Франции, [М.], 1952.

А́ЛЛЕН (Allen), Джеймс (р. 1906) — амер. историк и экономист, чл. компартии США. В работе «Реконструкция. Битва за демократию» («Reconstruction. The battle for democracy, 1865—1876», 1937) А. показал борьбу негров за землю и свободу на юге США в период Реконструкции Юга. А. характеризовал Реконструкцию как 2-й этап бурж.-демократич. революции, наступивший после гражд. войны 1861—65. Работы А. после 2-й мировой войны посвящены исследованию актуальных вопросов капиталистич. экономики: «Международные монополии и мир» («World monopoly and peace», [1946], рус. пер. 1948), «Атомный империализм» («Atomic imperialism, the state monopoly and the bomb», [1952], рус. пер. 1952) и др. Автор обобщил обширный фактич. материал о борьбе между монополистич. капиталом США, Англии, Германии, Японии. Анализируя деятельность амер. монополий, А. особое внимание уделяет вопросу о гос. монополистич. капитализме в области произ-ва атомного оружия, показывает угрозу атомного бизнеса для всего человечества.

Соч., кроме назв. в ст.: The Negro question in the United States, N. Y., [1936]; в рус. пер.: План Маршала. План восстановления или военный план?, М., 1949; Экономический кризис и «холодная война», Сб. материалов, М., 1950; Атомная энергия и общество, М., 1950. *И. П. Дементьев.* Москва.

А́ЛЛЕНБИ (Allenby), Эдмунд Генри Хинмен (23.IV. 1861—14.V.1936) — англ. фельдмаршал. Участвовал в колониальных войнах Англии в Африке (1884—85; 1888; 1899—1902). С нач. 1-й мировой войны командовал брит. войсками на франц. театре, с июля 1917 — войсками Антанты в Египте и Палестине. В 1919—25 — англ. верховный комиссар в Египте с чрезвычайными полномочиями. Жестоко расправился с егип. нац.-освободит. восстанием 1919. В 1925 вышел в отставку.

Лит.: Wavell A. P., Allenby in Egypt, L., 1943.

АЛЛИЛЕ́НГИЙ [позднегреч. ἀλληλέγγυον, от др.-греч. ἀλλήλ(ων) — взаимно и ἐγγύη — порука] — в Византии обязанность общины выполнять гос. повинности за выморочные участки односельчан (в случае их смерти, бегства и т. д.). А. (в этом широком смысле) известен с 1-й пол. 10 в. Подобная гос. повинность (эпибола) существовала в поздней Рим. империи, но вопрос о преемственности А. от эпиболы спорен. А. существовал в нек-рых визант. областях (Трапезунд) вплоть до 14 в. включительно. Являлся средством фискального подчинения общины гос-ву, а в 13—14 вв.— феодалу. А. в узком смысле — обязанность *динатов* вносить налоги за выморочные крест. земли — введен при *Василии II* [976—1025] и отменен при Романе III Аргире [1028—1034].

Лит.: Каждан А. П., Деревня и город в Византии IX—X вв., М., 1960; Ostrogorsky G., Das Steuersystem im byzantinischen Altertum und Mittelalter, «Byzantion», 1931, t. 6, fasc. 1, S. 229—40. *А. П. Каждан.* Москва.

АЛЛИЛУ́ЕВ, Сергей Яковлевич (25.IX.1866—27.VII. 1945) — деятель революц. движения в России. Чл. Коммунистич. партии с 1896. Род. в с. Раменье Новохоперского у. Воронежской губ. в семье крестьянина. С 1890 работал слесарем в Тифлисе. В 1896 вступил в Тифлисскую с.-д. орг-цию. До 1907 вел революц. деятельность в Тифлисе, Баку, Москве, Ростове-на-Дону. Арестовывался 7 раз, 2 раза высылался в адм. порядке. В 1907—18 работал в Петербурге в типографии, а также на электростанции «Общества 1886 г.». На квартире у А. в 1912—17 была постоянная конспиративная явка большевиков. Во время Февр. революции 1917 избран членом заводского к-та электростанции.

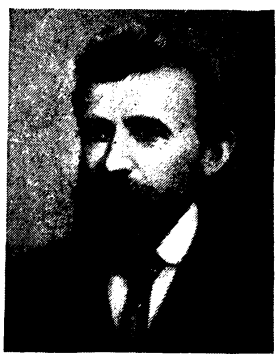

В июле 1917 на квартире А. скрывался В. И. Ленин от преследований бурж. врем. пр-ва. В годы гражд. войны вел подпольную парт. работу на Украине и в Крыму; в 1921—чл. Ялтинского ревкома, затем на руководящей хоз. работе в Москве, Ленинграде, на Украине. Автор книги «Пройденный путь» (изд. 1946).

Лит.: Деятели революц. движения в России, Био-библиографич. словарь, т. 5, в. 1, М., 1931; С. Я. Аллилуев. [Некролог], «Правда», 1945, 29 июля, № 180.

А́ЛЛИЯ (Allia) — река, лев. приток Тибра, в 10 *км* к С. от Рима, где 18 июля 390 до н. э. произошло сражение, в к-ром рим. войско (ок. 40 т. ч.) было разбито сеннонскими галлами. Они без боя заняли Рим и осадили Капитолий. Галлы ушли из разграбленного и разрушенного Рима, получив от римлян большой выкуп. Римляне назвали 18 июля dies Alliensis — днем поражения.

Лит.: Голицын Н. С., Всеобщая воен. история древних времен, ч. 1, СПБ, 1872.

АЛЛО́БРОГИ (лат. Allobroges) — кельтское племя на С. рим. провинции Нарбонской Галлии между Женевским оз., Роной, Изером и Альпами. В 218 до н. э. выступали на стороне *Ганнибала*, в 121 до н. э. были подчинены рим. полководцем Квинтом Фабием Максимом, чему способствовало имуществ. расслоение среди А. Гл. города — Вьенна (совр. Вьенн) и Генава (совр. Женева).

Лит.: Grenier A., Les gaulois, P., 1945.

АЛЛО́Д (нем. Allod; франк.— alodis, от древневерхненем. al — полный, весь и od — владение) — в т. н. варварских гос-вах на терр. б. Зап. Римской империи первоначально — движимое и недвижимое имущество с ограниченным правом наследования (р а н н и й А.),

затем — свободно отчуждаемая зем. собственность (поздний, или полный, А.); последний как пережиток дофеод. форм собственности продолжал существовать и при развитом феодализме. Ранний А. возникает в условиях земледельч. общины, фактически в виде совместной зем. собственности членов большой семьи. Первой юридич. фиксацией ограниченного права наследования земельного А. была *Салическая правда*: согласно ее 59-й гл. (De alodis) право наследования пахотного надела закреплялось за прямыми мужскими потомками, т. е. сыновьями умершего (движимость могла наследоваться как по муж., так и по жен. линии). В результате разложения земледельч. общины ее чл. приобрели неогранич. право распоряжения зем. А., превратившимся в свободно отчуждаемую зем. собственность малой индивидуальной семьи в общине-марке. Этот поздний А. оформляется к нач. 6 в. у *вестготов*



Алма-Ата. Проспект им. Сталина

и *бургундов*, к кон. 6 в.— у *франков*, в 7—8 вв.— у др. племен; у саксов и фризов — только в нач. 9 в. В условиях зарождения феод. отношений возникновение А.— частной собственности на землю, превратившуюся в объект дарений, купли-продажи и т. д., привело к резкому углублению расслоения, к возникновению социального неравенства в среде общинников, постепенной утрате большинством из них своих наделов, с одной стороны, образованию и росту крупного феод. землевладения,— с другой. «Аллодом создана была не только возможность, но и необходимость превращения первоначального равенства земельных владений в его противоположность» (Энгельс Ф., см. Маркс К. и Энгельс Ф., Соч., 2 изд., т. 19, с. 497). С развитием феод. отношений бо́льшая часть аллодистов была втянута в феод. зависимость, а их аллодиальные земли превратились в зависимые держания. А. крупных и средних землевладельцев постепенно уступали место условной феод. собственности — сначала *бенефицию*, а затем — *феоду*. Однако аллодиальная собственность в нек-рой степени сохранялась в Англии, Италии, Испании, Германии (гл. обр. в Саксонии) и особенно в Юж. Франции и Скандинавии. А. феодалов (в Германии имелись даже аллодиальные графства), противопоставляемые феодам в правовом отношении (преим. в сфере права распоряжения землей), были по классовому характеру лишь иной формой феод. собственности. Они входили, наравне с феодами, в состав вотчины (причем экономич. организация обеих частей вотчины была одинаковой, и зависимые крестьяне, сидевшие на держаниях, расположенных как на А., так и на феодах, в равной мере подвергались эксплуатации) или же передавались частями в виде феодов более мелким феодалам. Коренным образом отличались от таких А. крест. А. неэксплуататорского типа — уцелевшие остатки свободной мелкой крест. собственности.

А.— термин зап.-европ. средневековья. В известной степени А. соответствовали: в Рус. гос-ве — вотчина (в том понимании, к-рое этот термин приобрел в отношении агр. строя Рус. гос-ва; см. *Вотчина*, 2) в странах Бл. и Ср. Востока — *мульк*, в Китае — чжуан-тянь, в Японии — *сёэн*.

Лит.: Энгельс Ф., Франкский период, Маркс К. и Энгельс Ф., Соч., т. 16, ч. 1, [М.], 1937; Неусыхин А. И., Возникновение зависимого крестьянства как класса раннефеодального общества в Зап. Европе VI—VIII вв., М., 1956; его же, К вопросу об эволюции форм семьи и земельного аллода у аллеманнов в VI—IX вв., в сб. Средние века, 1956, в. 8; Дембо Л. И., Земельные правоотношения в классово-антагонистическом обществе, Л., 1954; Фюстель де Куланж, Аллод и сельское поместье в меровингскую эпоху, в кн.: История общественного строя древней Франции, пер. с франц., т. 4, СПБ, 1907; Halban-Blumenstock A., Die Entstehung des deutschen Immobiliareigenthums, Innsbruck, 1894; Boutruche R., Une société provinciale en lutte contre le régime féodal. L'alleu en Bordelais et en Bazadais du XI au XVIII siècle, P., [1947].

М. Л. Абрамсон. Москва.

АЛМА́-АТА́ (до 1921 — Верный) — город, столица Казах. ССР. Расположен у подножия сев. склона Заилийского Алатау, на выс. 700—900 *м*. Ж.-д. станция. 456 т. ж. в 1959 (в 1897—23 т. ж., в 1917 — 34 т. ж., в 1939— 222 т. ж.). Осн. на месте казах. поселения Алматы («яблочное место»), где в 1854 было заложено рус. воен. укрепление Верное, в 1867 переименованное в г. Верный, к-рый стал центром вновь образованной Семиреченской обл., вошедшей в состав Туркестанского ген.-губернаторства. В 1887 и 1910 город пострадал от сильных землетрясений. До Окт. революции был одним из захолустных городов. Пром-сть почти отсутствовала; в 1914 было 59 мелких предприятий с 364 рабочими. В 19 в. Верный стал местом политич. ссылки. Сосланные сюда рус. с.-д. сыграли важную роль в создании первых революц. кружков. В Верном началась революц. деятельность М. В. Фрунзе, учившегося в 1894—1904 в гимназии. В 1917 в Верном возникла большевистская организация, к-рую с янв. 1918 возглавлял П. М. Виноградов. Под руководством большевиков 2—3 марта 1918 в Верном произошло восстание, в результате к-рого победила Сов. власть. Во время гражд. войны А.-А. была воен. и политич. центром Сов. Семиречья. Став в мае 1929 столицей Казахстана, А.-А. начала быстро развиваться, этому способствовала постройка (1930) Туркестано-Сибирской ж. д., связавшей город с пром. центрами страны. В годы первых пятилеток вступили в строй десятки пром. предприятий, превратившие А.-А. в крупный индустриальный центр Казахстана. Осн. отрасли пром-сти: легкая — ок. 31%, пищевая — 36%, маш.-строит. и металлообработка — 20% валовой продукции города. В городе — з-д тяжелого машиностроения, хлопкопрядильная, суконная, обувная и др. фабрики; пищ. предприятия.

В числе науч. учреждений в А.-А. находятся АН Казах. ССР (осн. в 1946), Ин-т истории КП Казахстана, ун-т, 9 вузов, 3 музея, Гос. респ. библиотека им. А. С. Пушкина с ценной коллекцией вост. рукописей. Из ист. памятников выделяется б. кафедральный собор, одно из крупнейших деревянных зданий мира (построен в нач. 20 в., арх. и инж. А. П. Зенков).

Лит.: Пронченков П., Алма-Ата — столица советского Казахстана, Алма-Ата, 1955; Горячева А. А., Основание и развитие г. Верного (Алма-Аты) (1854—1900 гг.), М., 1952; Мендикулов М. М., Архитектура г. Алма-Аты, Алма-Ата, 1953; Бекмаханов Е. Б., Присоединение Казахстана к России, М., 1957, с. 121—61.

М. Я. Попов. Москва.

АЛМЕ́ЙДА (Almeida), Франсишку (ок. 1450—1.III. 1510) — португ. мореплаватель и флотоводец, завоеватель Зап. Индии. В 1505—09 — первый вице-король Индии. Активно проводил в Индии захватнич. колониальную политику португ. пр-ва. Создал опорные пункты

на побережье Индийского ок. (в Африке и частью в Юго-Зап. Азии). Снарядил ряд экспедиций, к-рые посетили малоизвестные тогда Мальдивские о-ва, Цейлон и Мадагаскар. Был убит африканцами близ мыса Доброй Надежды, по пути в Португалию.

АЛО́А — гос-во, существовавшее с 7—8 вв. до 16 в. в юж. части совр. Судана. Гл. г.—Соба (в 12 *км* вверх по течению Голубого Нила от места его слияния с Белым Нилом), был крупным центром караванной торговли. Для А. характерны феод. отношения с сильно развитым рабовладельч. укладом. Наибольшего расцвета достигло в 11 — сер. 13 вв. В результате длит. войн с соседней Донголой (Мукурра) и последующего завоевания А. арабами (отрезавшими его от Египта и Средиземного м.) начался упадок А. В 16 в. гос-во А. подпало под власть арабов.

Лит.: Arkell A. J., A history of the Sudan.., L., 1955; Monneret de Villard U., Storia della Nubia cristiana, Roma, 1938.

АЛОЙ И БЕ́ЛОЙ РО́ЗЫ ВО́ЙНЫ (The Wars of the Roses) (1455—85) —кровавые междоусобные войны феод. клик, принявшие форму борьбы за англ. престол между двумя линиями королев. династии Плантагенетов: Ланкастерами (в гербе — алая роза) и Йорками (в гербе —белая роза). Начались в условиях: 1) кризиса крупного вотчинного х-ва и падения доходности вотчин крупных феодалов, отстранившихся от участия в хоз. жизни, 2) поражения англичан в Столетней войне (1453), лишившего феод. аристократию доходов от грабежа Франции, 3) подавления восстания Джэка Кэда (1450; см. *Кэда Джэка восстание*), что подорвало прогрессивные силы, выступавшие против феодальной анархии. Ланкастеры опирались гл. обр. на баронов отсталого Севера и Уэльса, Йорки — на часть крупных феодалов экономически более развитого Ю.-В. Новое

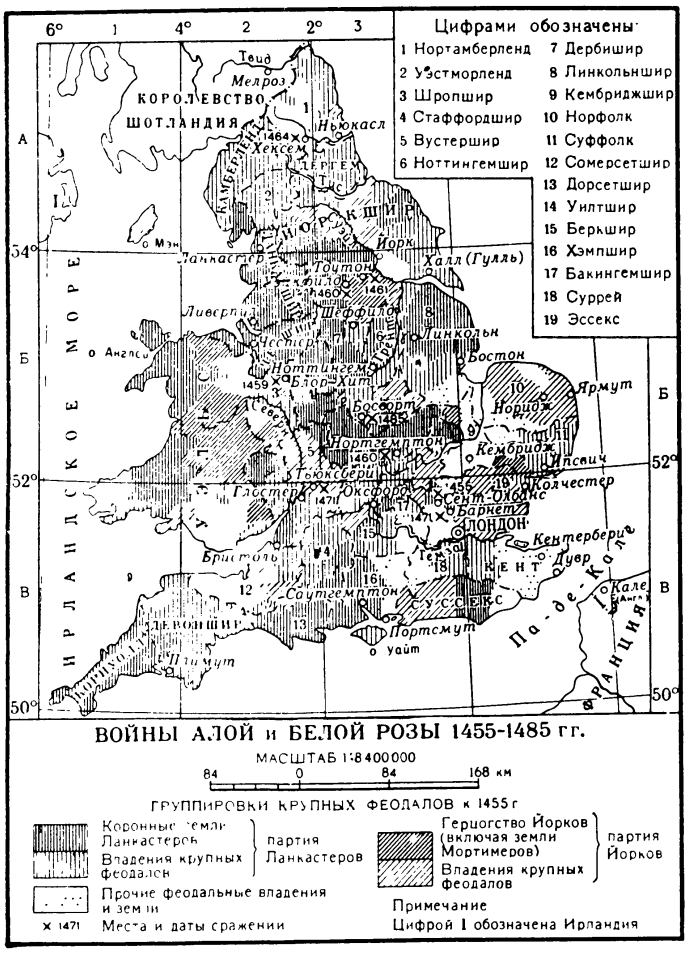

дворянство и богатые горожане, заинтересованные в беспрепятств. развитии торговли и ремесла, в ликвидации феод. анархии, установлении твердой власти, поддерживали Йорков.

Используя недовольство против клики ланкастерцев, правившей от имени слабоумного *Генриха VI*, Ричард, герцог Йоркский, добился назначения его протектором (правителем) королевства и разбил сторонников Алой розы при Сент-Олбансе (22 мая 1455). Отстраненный вскоре от власти, он вновь поднял мятеж и заявил о своих притязаниях на англ. престол. Йоркисты одержали победы при Блор-Хите (23 сент. 1459) и Нортгемптоне (10 июля 1460), но были разбиты при Уэйкфилде (30 дек. 1460) и во второй битве при Сент-Олбансе (17 февр. 1461). Ричард Йорк погиб в бою. Его сын Эдуард при поддержке графа *Уорвика* разбил ланкастерцев при Мортимерс-Кроссе (2 февр.) и Тоутоне (29 марта 1461). Генрих VI был низложен, а победитель стал королем *Эдуардом IV*. Однако война продолжалась. В 1464 Эдуард IV нанес поражение ланкастерцам на С. Англии. Вскоре Генрих VI был взят в плен и заключен в *Тауэр*. Стремление Эдуарда IV обуздать магнатов привело к восстанию прежних его сторонников во главе с Уорвиком (1470). Эдуард бежал из Англии, Генрих VI был восстановлен на престоле. В 1471 Эдуард IV при Барнете (14 апр.) и Тьюксбери (4 мая) разбил войско Уорвика и войско жены Генриха VI Маргариты, высадившееся в Англии при поддержке франц. короля Людовика XI. Уорвик и сын Генриха VI были убиты, вторично низложенный Генрих VI умер в Тауэре. Укрепляя свою власть, Эдуард IV жестоко расправлялся и с ланкастерцами и с мятежными йоркистами. После смерти Эдуарда IV (1483) престол перешел к его малолетнему сыну Эдуарду V, но власть захватил дядя последнего, будущий король Ричард III, по приказанию к-рого низложенный (1483) Эдуард V и его брат были заключены в Тауэр и там задушены. Попытки Ричарда III укрепить свою власть вызвали восстания феод. магнатов. Казни и конфискации восстановили против него сторонников обеих группировок. Ланкастерцы и йоркисты объединились вокруг Генриха Тюдора, дальнего родственника Ланкастеров. При Босворте (22 авг. 1485) Ричард III потерпел поражение и был убит. Королем стал Генрих VII Тюдор, основатель династии *Тюдоров*. Женившись на дочери Эдуарда IV Елизавете — наследнице Йорков, Генрих VII объединил в своем гербе алую и белую розы. Война А. и Б. р.— последний взрыв феод. анархии перед установлением абсолютизма—велась со страшным ожесточением и сопровождалась многочисл. убийствами и казнями. В борьбе погибли обе династии. Усобицы, гнет налогов, расхищение казны, беззакония и своеволие крупных феодалов, расстройство торговли, прямой грабеж и реквизиции сильно ухудшили положение широких слоев населения. Разочаровавшись в Йорках, не сумевших сломить феод. анархию, и нуждаясь в сильной власти для борьбы с нар. движениями, новое дворянство и буржуазия поддержали новую династию. В ходе войн значит. часть феод. аристократии была истреблена, многочисл. конфискации зем. владений подорвали ее могущество. В то же время увеличились зем. владения и выросло социальное значение нового дворянства и возникавшей буржуазии, к-рые стали опорой установившегося абсолютизма Тюдоров.

Источн.: Jones W. G., York and Lancaster (1399—1485), L., 1914; Historiae Croylandensis continuatio (the continuations of Ingulf, 1149—1486), ed. W. Fulman, в: S. R. A., 451—593, Oxf., 1684; Ingulf's chronicle of the abbey of Croyland..., transl by H. T Riley, L., 1854; W. Gregory's chronicle of London, ed. by J. Gairdner, в кн.: [Gregory W.], The historical collections of a citizen of London, L., 1876; The Paston letters 1422—1509, ed. J. Gairdner, v. 1—6, L., 1904.

Лит.: Ramsay J. H., Lancaster and York, v. 1—2, Oxf., 1892; Gairdner J., The houses of Lancaster and York, N. Y., 1875.

Ю. Р. Ульянов. Москва.

АЛО́МПРА — см. *Алаунпая.*

«АЛПАМЫ́Ш» — нар. героич. эпос, широко распространенный среди тюркоязычных народов (у узбеков— «Алпамыш», у каракалпаков и казахов — «Алпамыс», у алтайцев — «Алып-Манаш», у татар — сказка «Алпамша», у башкир — «Алпамыша и Барсын-хылуу»). Встречается у таджиков, а также у арабов, живущих в Узбекистане. Каждая версия отличается самостоятельностью, оригинальностью и отражает характерные нац. черты жизни и поэзии этих народов. «А.» возник в кочевом быту раннего средневековья и окончательно сформировался примерно в 16 в. Отд. элементы «А.» восходят к глубокой древности. Осн. мотивы «А.»— богатырские подвиги, верность и преданность родной земле, борьба за объединение раздробленного в междоусобице племени, за честь рода (народа), неустанные поиски правды и справедливости, испытания в борьбе за любовь, требующие большой силы и воли. Наряду с богатырскими подвигами в «А.» имеется описание кочевого быта. Гл. герои эпоса — Алпамыш (Алпамыс) и Барчин (Баршин, Гуль-Баршин, Барсын-Хылуу, Сандугач), воплощающие в себе лучшие черты народа, его вековые устремления к социальной правде и счастью,— активно борются против угнетателей. «А.» исполняется под аккомпанемент нац. муз. инструмента — домбры или кобуза. Разнообразные поэтич. средства, глубокие и содержат. афоризмы, выражения характеризуют богатство «А.». Лучшая версия «А.»— в классич. исполнении узб. нар. поэта-сказителя Фазыла Юлдаша оглы (1872—1955).

Публ.: Alpamis, Таш., 1939; Алпомиш, 3 изд., Тош., 1958 (на узб. яз.); Алпамыш. Узб. нар. эпос. По варианту Фазила Юлдаша, пер. с узб., М., 1958; Алпамыс, сост. Смирнова Н. С. и Сыдыков Т., Алматы, 1957 (на казах. яз.); Алпамыс. Қарақалпақ халқ жрауы Кияс Хайратдиновтан жазып алынған, Нокис, 1957; Алпамыс. Вариант Есемурата Нурабуллаева, Нокис, 1960 (каракалпак. текст); Башкир. нар. сказки [Алпамыша и Барсын-Хы..уу, запись и пер. А. Г. Бессонова], Уфа, 1941; Алып-Манаш, в кн.: Улагашев Н. У., Алтай-Бучай. Ойротский нар. эпос, Новосибирск, 1941; Алпамша, в кн.: Татар халык ижаты, Казан, 1954 (татар. текст сказки об А.); Альпамыш, сост. Р. Амонов, пер. Л. Н. Демидчик, Сталинабад, 1959 (на тадж. и рус. яз.).

Лит.: Жирмунский В. М., Зарифов Х. Т., Узб. нар. героич. эпос, М., 1947; Орлов А. С., Казах. героич. эпос, М.—Л., 1945; Об эпосе «Алпамыш». Мат-лы по обсуждению эпоса «Алпамыш», Ташк., 1959; Жирмунский В. М., Сказание об Алпамыше и богатырская сказка, М., 1960; Садыков Т., Казахские версии «Алпамыса», «Сов. Казахстан», 1957, кн. 5.

АЛП-АРСЛА́Н, Мухаммед ибн Дауд (20.I.1029 — ноябрь 1072) — султан с 1063 гос-ва *Сельджукидов.* Совершал завоеват. походы в Грузию (1064), Азербайджан (1064), Ср. Азию (1064—65). В 1071 при Манцикерте (Вост. Турция, в р-не оз. Ван) одержал победу над войсками визант. имп. Романа IV Диогена [1068—1071], в результате к-рой присоединил визант. земли в М. Азии, составившие впоследствии *Конийский султанат.* А.-А. был грубым, неграмотным человеком, но храбрым военачальником; гос-вом при нем управлял везир *Низам-аль-Мульк.* А.-А. был убит во время похода на Бухару.

Лит.: Бартольд В. В., Туркестан в эпоху монгольского нашествия, ч. 1, СПБ, 1898; Пигулевская Н. В. [и др.], История Ирана с древнейших времен до конца XVIII в., [Л.], 1958, с. 146—50.

АЛП-ТЕГИ́Н (ум. после 963) — полководец в гос-ве *Саманидов* (в Ср. Азии). Выходец из тюркских *гулямов*; достиг поста главного начальника гвардии, стал крупнейшим феодалом. Руководил всеми делами гос-ва при правителе Абд-аль-Малике; последний, опасаясь возросшего влияния А.-Т., решил удалить А.-Т. из столицы и назначил его наместником Хорасана (961). Смещенный с этого поста правителем Мансуром, А.-Т. выступил против него; отряды А.-Т. разбили саманидское войско и захватили г. Газну (962), ставшую позднее столицей гос-ва *Газневидов.*

АЛТА́Й-КИЖИ́ — см. *Алтайцы.*

АЛТА́ЙЦЫ — народность, проживающая в Горно-Алтайской АО Алтайского края РСФСР (в 1922—47 А. неправильно назывались ойротами): в прошлом — собирательное назв. группы тюркоязычных племен, обитающих в рус. Горном Алтае и частично Кузнецком Алатау. Числ.—45 т. ч. (1959). Язык— алтайский, тюрк. группы языков. В этнографич. отношении А. делятся на сев. и южных. Сев. А. произошли, видимо, в результате длит. контактов древних самодийских, кетских, угорских и тюркских племен. К сев. А. (в дореволюц. рус. лит-ре иногда именовавшимся «черневыми татарами») относятся: тубалары (левобережье р. Бии и сев.-зап. побережье Телецкого оз.), челканцы, или лебединцы (басс. р. Лебедь), кумандинцы (ср. течение р. Бии). К юж. А. (именовавшимся «калмыками»: белыми, алтайскими, горными, порубежными, бийскими) принадлежат собственно А., или алтай-кижи, теленгиты с телесами и телеуты, живущие в ряде р-нов Горно-Алтайской АО. Юж. А. произошли от смешения потомков древних (6—8 вв.) тюркских племен Алтая и прилегающих к нему р-нов и пришлых (13, 15—18 вв.) тюркских и нек-рых монг. племен. За годы Сов. власти А. из отсталых кочевых племен, не имевших письменности, живших патриархально-феод. строем, придерживавшихся первобытной шаманской религии, сложились в пределах Горного Алтая в социалистич. народность, развили экономику, свою нац. культуру.

Лит.: Народы Сибири, М.—Л., 1956; Потапов Л. П., Очерки по истории алтайцев, [2 изд.], М.—Л., 1953.

Л. П. Потапов. Ленинград.

«АЛТА́Н ТО́БЧИ», «Алтан товч» (букв.—«Золотая пуговица», «Золотой свод»),— обиходное название нескольких монг. летописей, в т. ч.: 1) анонимной, составленной не ранее 20-х гг. 17 в., в к-рой изложена история монг. ханов, оканчивающаяся сведениями нач. 17 в.; 2) летописи, автором к-рой был ученый монах Лубсан Дандзан, составивший свой труд в 60-х гг. 17 в. Ее ценность состоит в монг. тексте «Сокровенного сказания», занимающего почти $^2/_3$ работы, и в материалах из неизвестных древних хроник. События 17 в. освещены в конце летописи.

Изд.: 1. Анонимная — Алтан-тобчи. Монг. летопись в подлинном тексте и пер.... ламы Галсана Гомбоева, «Тр. Вост. отд. Археологич. об-ва», 1858, ч. 6; The Mongol chronicle Altan Tobči. Text, transl. and critical notes by Ch. Bawden, Wiesbaden, 1955.

2. Летопись Лубсан Дандзана — Алтан Товч, т. 1—2, Улан-Батор, 1937; Altan Tobči. A brief history of the Mongols by bLo. bzan bs Tan''jin, with critical introd. by A. Mostaert, Camb. (Mass.), 1952; Алтан Товч. Хэвлэлд бэлтгэсэн Ц. Шагдар, Улаанбаатар, 1957.

Лит.: Жамцарано Ц. Ж., Монгольские летописи XVII в., М.—Л., 1936; **Пучковский** Л. С., Монгольская феодальная историография XIII—XVII вв., «Уч. зап. Ин-та востоковедения», 1953, т. 6.

АЛТА́Н-ХАН тумэтский (собств. имя — Амда) (1507—83) — монг. князь, внук *Даян-хана.* Объединил под своей властью вост. хошуны Юж. Монголии. Стремился наладить мирным путем торговлю с Китаем. Не добившись этого, организовал в 1550 воен. поход на Пекин и дошел со своими войсками до его окрестностей. В 1551 заключил мирный договор с кит. пр-вом, по к-рому для торговли с монголами были открыты конные рынки в Датуне и Сюаньфу. Вскоре, однако, они были закрыты кит. пр-вом, и А.-х. возобновил воен. действия на границе с Китаем. В 1554 начал строительство столицы — г. Хух-Хото (кит. Гуйсуй), к-рый вскоре стал ремесл. и торг. центром. Первым из монг. феодалов завязал отношения с 3-м Далай-ламой и положил начало распространению ламаизма и укреплению ламаистской церкви в Монголии. При А.-х. было закончено освоение монголами терр. Ордоса. В 1571 заключил новый мирный договор с кит. пр-вом.

Лит.: Покотилов. Д. Д., История восточных монголов в период династии Мин, СПБ, 1893; **Рерих** Ю. Н., Монголо-тибетские отношения в XVI и нач. XVII в., в кн.: Монгольский сб., М., 1959.

АЛТА́Н-ХА́НЫ (букв.— «Золотые ханы») — почетное прозвище или титул, к-рым монголы называли императоров чжурчжэньской династии *Цзинь* (по-китайски — золотой). Впоследствии этот титул носили князь тумэтов *Алтан-хан* и князья народности хотогойтов (Сев.-Зап. Монголия) Алтын-ханы, к-рые первыми из князей *Халхи* вступили в посольские отношения с Рус. гос-вом. Их титул сохранился в рус. док-тах в его тюркской форме — Алтын-хан. Основателем хотогойтской династии Алтын-ханов был Шолой Убаши хунтайджи (р. 1567 — ум. после 1627), создавший крепкое феод. княжество в Сев.-Зап. Монголии, просуществовавшее ок. 100 лет. Он принимал первого рус. посла Василия Тюменца, оставившего подробное описание царства Алтын-хана. 2-м Алтын-ханом был Омбо Эрдэни (ум. 1659), 3-м — Лубсантайджи (ум. 1696).

Лит.: Шастина Н. П., Алтын-ханы Зап. Монголии в XVII в., «СВ», 1949, № 6; ее же, Русско-монгольские посольские отношения XVII в., М., 1958.

АЛТЕ́КАР, Анант Садашив (1898—1959) — инд. историк и археолог, специалист по истории и культуре Др. Индии, эпиграфике и нумизматике. Окончил Деканский колледж (Пуна). Профессор инд. истории в ун-тах Бенареса (1930—49), затем — Патны (1949—59). Почетный директор Ин-та истории им. К. П. Джаясвала в Патне. В 1940—53 — ред. журнала Индийского нумизматич. об-ва. В 1958 — президент Всеиндийской конференции востоковедов.

Осн соч.: A history of village communities in Western India, Bombay, 1927; The Rashtrakūtas and their times, Poona, 1934; The Vakataka-Gupta age, ed. R. C. Majumdar and A. S. Altekar, Banaras, [1954]; State and government in ancient India, Banaras, 1949; Sources of Hindu dharma in its socio-religious aspects, Sholapur, [1952].

АЛТУНТА́Ш (ум. 1032) — шах Хорезма с 1017, вассал *Газневидов*. Создал сильное войско и добился почти полной независимости Хорезма. Участвовал во мн. воен. походах.

АЛТЫНСАРИ́Н, Ибрагим (Ибрай) (1841—89) — казах. просветитель, педагог, писатель, зачинатель казах. алфавита на основе рус. графики. Посвятил жизнь просвещению казах. народа, пропаганде передовых идей рус. культуры. В 1864 открыл начальную школу в Тургае; добился устройства ряда школ и спец. уч-щ (учительское, ремесленное, женское и др.). Был учителем, в 1879—89 — инспектором школ б. Тургайской обл. Способствовал посылке казахов в ун-ты и технич. ин-ты. В 1879 написал и издал «Киргизскую хрестоматию» и «Начальное руководство к обучению киргизов русскому языку» — уч. пособия для рус.-казах. школ. Лит. труды А. (рассказы, стихи, переводы И. А. Крылова, Л. Н. Толстого) пропагандировали просвещение, науку, труд, идеи гуманизма, дружбы народов, разоблачали насилие, невежество, мракобесие, взяточничество. Выступал за экономич. прогресс: переход казахов к оседлости, развитие земледелия, поощрение торговли и пром-сти и т. д. А.— автор этнографич. работ «Очерк обычаев при сватовстве и свадьбе у киргизов Оренбургского ведомства» и «Очерк обычаев при похоронах и поминках у киргизов Оренбургского ведомства» (опубл. в 1870 в «Записках Оренбургского отдела ИРГО», в. 1).

Соч.: Избр. произв., А.-А., 1957.
Лит.: История Казах. ССР, т. 1, А.-А., 1957.

АЛТЫ́РЦЫ — одно из четырех племен («улусов») енисейских киргизов в 17 в., обитавшее в степях по рекам Абакану (приток Енисея) и Уйбату (приток Абакана). В 1703 А. были уведены джунгарами в Джунгарию.

АЛТЫСА́РЦЫ — одно из четырех племен («улусов») енисейских киргизов в 17 в., обитавшее в степях по верховьям р. Чулыма (приток Оби). А. были подчинены мн. племена и роды, обитавшие в басс. Чулыма и Верх. Енисея. В 1703 А. были уведены джунгарами в Джунгарию.

АЛЧЕДА́Р — поселение слав. племени *тиверцев* 6— нач. 12 вв., расположенное у с. Алчедар (Резинский р-н Молд. ССР). Исследовано в 1950—60. В 6—8 вв. А.— небольшое неукрепленное поселение. В кон. 9 в. терр. А. увеличилась в неск. раз, а в центре была возведена цитадель, укрепленная мощным валом и рвом. В нач. 12 в. из-за набегов кочевников А. запустел. В осн. слое поселения обнаружены остатки десятков наземных и полуземляночных жилищ, мастерских, хоз. сооружений, а также тысячи предметов материальной культуры (серебряные и медные серьги, браслеты, железные клещи, стрелы, топоры, серпы, в мастерской оружейника нач. 10 в.— набор инструментов, оружие и т. п.). На посаде найдены домницы для плавки железа, жилища, глиняные антропоморфные статуэтки и др.

Лит.: Федоров Г. Б., Славянские городища в Молдавии, «ВАН», 1953, № 4; его же, Итоги трехлетних работ в Молдавии в области славяно-русской археологии, в сб.: КСИИМК, в. 56, М., 1954; его же, Совместные работы румынских и советских археологов, «ВАН», 1958, № 2.

Г. Б. Федоров. Москва.

А́ЛЬБА (Alba), Альварес де Толедо (Alvarez de Toledo), Фернандо, герцог (29.X.1507—11.XII. 1582), — исп. военачальник и политич. деятель. Выиграл ряд сражений: при Мюльберге (1547) с войском Шмалькальденского союза, в Абруццах (1557) в войне Испании (1556—57) с папой *Павлом IV*, и др. Благодаря своей смелости, католич. фанатизму и преданности монархии пользовался особым доверием и расположением *Филиппа II*, к-рый назначил его губернатором Нидерландов; занимал этот пост в 1567—73. Установив свирепую диктатуру («Совет о беспорядках» и др.), А. обрек на казни ок. 7 тыс. жителей Нидерландов (в т. ч. графов *Эгмонта* и *Горна*) и проводил политику ограбления страны и ее полного подчинения Испании. Восстание 1572, успехи революции и освободит. войны в Нидерландах обнаружили провал политики А. Он впал в королевскую немилость и был отозван в Испанию, где снова сумел добиться расположения короля. В 1580 А. возглавлял армию, к-рая завоевала Португалию.



Герцог Альба Карикатура 16 в.

Источн.: Lefèvre J., Correspondance de Philippe II sur les affaires des Pays-Bas, Brux., 1940.
Лит.: Arrue M. F., Campañas del duque de Alba, t. 1—2, Toledo, 1880; García Rivera F., El duque de Alba (1515—1547), Barcelona, 1944.

А́ЛЬБА-ЛО́НГА (Alba Longa) — древний город у подножия Альбанских гор (Италия), столица Латинского союза (в Лации). По преданию, А.-Л., основанная Асканием, сыном Энея, за 400 лет до основания Рима, была разрушена римлянами при царе Тулле Гостилии, но находившееся в А.-Л. святилище Юпитера Лациариса осталось священным центром союза, в нем ежегодно торжественно праздновались feriae Latinae (Латинские празднества). В период империи А.-Л. усиленно отстраивалась. Совр. назв.—Альбано-Лациале (Albano Laziale).

Лит.: Lugli G., Dove sorgeva Alba Longa?, Roma, 1929; Altheim F., Italien und Rom, Bd 1—2, Lpz., 1941—43.

АЛЬБЕ́Р (Albert), Александр [наст. фам.— Мартен (Martin)] (27.IV.1815—28.V.1895) — франц. социалист, рабочий. Участник Лионского восстания 1834. Был одним из руководящих деятелей республи-

канского тайного революц. об-ва 40-х гг. («Общества новых времен года»). В 1840 вместе с Ф. *Бюше* издавал в Париже газ. «Atelier», в редакцию которой наряду с представителями бурж.-демократич. интеллигенции входили и рабочие. В период революции 1848 А. – активный участник баррикадных боев в Париже 22—24 февр. 1848; вместе с Л. *Бланом* вошел во врем. пр-во Второй французской республики; был вице-президентом в *Люксембургской комиссии*, созданной врем. пр-вом для отвлечения трудящихся от революц. борьбы. Избранный депутатом в Учредит. собрание, А. 15 мая 1848 участвовал в революционном выступлении парижского пролетариата против антинар. политики этого собрания, за что был приговорен к тюремному заключению на 20 лет. После амнистии 1859 вернулся в Париж. В 1870, во время франко-прус. войны, вошел в Комиссию баррикад, созданную пр-вом нац. обороны. В 1871 потерпел неудачу на выборах в Нац. собрание, а в 1876 и 1884 был забаллотирован на выборах в Сенат.

АЛЬБЕ́РДИ (Alberdi), Хуан Баутиста (29.VIII. 1810—18.VI.1884) — аргент. политич. деятель, историк и мыслитель. Был одним из основателей (1837) тайного об-ва «Молодая Аргентина», или «Майская ассоциация», ставившего целью свержение помещичье-клерикальной диктатуры *Росаса*. В 1839—52 — в изгнании за границей. После падения диктатуры Росаса (1852) в течение многих лет был на дипломатич. службе. А.— один из основателей республиканско-демократич. направления в аргент. историографии. Свои идеалы об установлении в Аргентине широкопредставительной федеративной республики, осн. на принципах равенства граждан, развития торговли, пром-сти и просвещения, выразил в гл. соч. «Основы и исходные положения для политич. организации Аргентинской республики» («Las bases y puntos de partida para la organización política de la República Argentina», 1852, посл. изд. 1956). В книге «Преступление войны» («El crimen de la guerra», 1870, посл. изд. 1940, рус. пер. 1960) А. осудил войну как уголовное преступление и выдвинул тезис об ответственности пр-в за развязывание войны. Осуждая принципы агрессии и насилия во взаимоотношениях гос-в друг с другом, А. подверг критике «доктрину Монро» и внешнеполитич. принципы США в отношении малых и более слабых народов. В ряде соч. А. встречаются замечат. догадки о царстве труда в будущем, положения о неизбежности экономич. кризисов при капитализме, о прибавочной стоимости. Наряду с этим, как идеолог поднимающейся аргент. буржуазии, А. отстаивал принципы частной собственности на средства произ-ва. При всех своих колебаниях и противоречиях А. был передовым мыслителем, одним из предшественников революц.-демократич. движения в Аргентине.

Соч.: Obras completas, v. 1—8, B. Aires, 1886 - 87; Escritos póstumos, v. 1—16, B. Aires, 1895- 1901.

Лит.: Rojas Paz P., Alberdi, el ciudadano de la soledad, [2 ed.], B. Aires, [1945]; Popolizio E., Alberdi, B. Aires, [1947]; Canal Feijóo B., Constitución y revolución Juan Bautista Alberdi, B. Aires, [1955].

В. И. Ермолаев. Москва.

АЛЬБЕРО́НИ (Alberoni), Хулио [Джулио] (21.V. 1664—26.VI.1752) — исп. дипломат и гос. деятель. По происхождению — итальянец. Начал службу при дворе герцога Пармского. В 1712—17 был его представителем при дворе исп. короля Филиппа V. В 1717 А. получил сан кардинала и стал первым министром исп. двора; был фактич. правителем Испании. Стремился укрепить экономическое положение страны, переживавшей длительный упадок, восстановить пром-сть, торговлю и флот. Будучи искусным дипломатом, пытался возвратить Испании ее владения в Италии, потерянные после войны за Испанское наследство (1701—14). Стремясь расстроить антиисп. коалицию (Австрия, Англия, Голландия), подстрекал турок против Австрии; в разгар Северной войны (1700—21) старался примирить Петра I с Карлом XII и направить их против Англии. Внеш. политика А. привела Испанию к неудачной войне с Англией и Францией (1717—19). В 1719 А. был отправлен в изгнание. В 1735—40 был папским легатом в Равенне, а затем в Болонье.

Лит.: Malagola C., Il cardinale Alberoni..., Bologna, 1886; Harcourt-Smith S., Cardinal of Spain, N. Y., 1944.

АЛЬБЕ́РТ Австрийский (Albert) (13.XI. 1559—13.VII.1621) — правитель Юж. Нидерландов (терр. Бельгии), эрцгерцог австрийский (Альберт VII). Сын имп. Максимилиана II. Воспитывался иезуитами при дворе Филиппа II Испанского. С 1577 — кардинал, в 1585—96 — вице-король португальский. С 1596 — исп. наместник, с 1598 — государь Нидерландов (фактически только Южных), выделенных Филиппом II в 1598 в формально суверенное гос-во во главе с А. и дочерью Филиппа II *Изабеллой* (на к-рой А. женился в 1599). В войне с республикой Соединенных провинций, к-рую стремился вернуть под исп. господство, потерпел ряд поражений; в 1609 был вынужден пойти на *двенадцатилетнее перемирие*. Проводил политику феод.-католич. реакции.

Лит.: Brants V., La Belgique au 17e siècle. Albert et Isabelle..., Louvain, 1910; Brusle de Montpleinchamp J. Ch., Histoire de l'Archiduc Albert..., Brux., 1870.

АЛЬБЕ́РТ Великий (Albertus Magnus), граф фон Больштедт (Bollstädt) (ок. 1193 или 1206 или 1207—15.XI.1280) — нем. теолог и философ-схоластик, один из идеологов католицизма и феод. строя; доминиканец с 1223. В условиях зарождавшейся гор. культуры и новых филос. течений, отражавших антифеод. идеологию, А., преподававший в различных орденских школах, а в 1245—48 в Парижском ун-те, выступил в защиту католич. ортодоксии против «еретиков» — Беренгара Турского, Абеляра, Давида Динанского и др. Философию и науч. знания он рассматривал как «служанку богословия», а распространявшуюся в ту пору философию Аристотеля схоластизировал и пытался примирить с католицизмом, требуя примата веры над разумом. Его учеником и продолжателем был *Фома Аквинский*. Провозглашен папами Пием XI «святым» в 1931 и Пием XII «покровителем наук» в 1941. Его соч. «Opera omnia» в 38 тт. изд. в 1890—99. Новое изд. начато в 1951.

Лит.: Трахтенберг О. В., Очерки по истории западноевропейской средневековой философии, М., 1957, с. 101—03; Liertz R., Albert der Grosse, Münster, 1948; Scheeben H. C., Albertus Magnus, Köln, 1955.

АЛЬБЕ́РТ I (8.IV.1875—17.II.1934) — король Бельгии с 1909; вступил на престол 23 дек. 1909 после смерти своего дяди — бельг. короля *Леопольда II* [1865—1909]. В связи с обострением междунар. обстановки в Европе накануне 1-й мировой войны в мае 1913 одобрил закон о всеобщей воинской повинности. Опасаясь развития революц. движения в стране, поддерживал ту часть бельг. буржуазии, к-рая выступала за проведение некоторых бурж. социально-экономич. реформ «сверху».

АЛЬБЕРТИНИ́ (Albertini), Эжен (2.X.1880 — 1941)— франц. историк и археолог. Известен находкой и началом публикаций деревянных табличек (5 в. н. э.) — ценного источника по агр. истории Римской Африки («таблички Альбертини»).

Соч.: L'Empire romain, P., 1929.

Изд. А.: Actes de vente du V siècle, trouvés dans la région de Tébessa, Algerie, «J. des Savants», 1930, t. 28, № 1.

АЛЬБЕРТИ́НСКИЙ СТАТУ́Т, Пьемонтский статут, — название конституции Сардинского королевства, обнародованной *Карлом Альбертом* 4 марта 1848 под давлением революц. масс. А. с. был одной из первых конституций, принятых в итал. гос-вах во вре-

мя революции 1848—49; с нек-рыми изменениями он действовал и в объединенном Итал. королевстве. Согласно А. с. (основывавшемуся в значит. степени на положениях франц. конституции 1830), законодат. власть осуществлялась королем совм. с двумя палатами — палатой депутатов и сенатом. Исполнит. власть принадлежала королю. Сенаторов король назначал пожизненно из среды дворянства, чиновничьей бюрократии и высшего офицерства. Члены нижней палаты, в соответствии с декретом 17 марта 1848, избирались на основе высокого имуществ. ценза. Широкие массы были лишены избират. прав (так, в 1871 право голоса имело немногим более 2% населения объединенной Италии).

Лит.: Невлер (Вилин) В. Е., К истории воссоединения Италии, М., 1936, с. 155—62; Lo statuto albertino e la sua preparazione. A cura di G. Falco, Roma, 1945; Marani-ni I. G., Le origini dello statuto albertino, Firenze, 1926.

АЛЬБИГОЙСКИЕ ВОЙНЫ (La croisade des Albigeois) — крестовые походы против *альбигойцев*, предпринятые по инициативе папства; происходили в 1209—29 с перерывами. Распространение в нач. 12 в. ереси альбигойцев на Ю. Франции вызвало ее преследование церковью; в 1147 против альбигойцев выступил *Бернар Клервоский*, в 1163 — Турский собор, а затем и др. соборы отлучили их и предписали подвергать гонениям, в 1185 против них был организован воен. поход. Все это оказалось безуспешным. Тулузский граф Раймунд VI, опасаясь, с одной стороны, папских притязаний, с другой — претензий франц. короля, оказывал поддержку нар. еретич. движению. Папа римский Иннокентий III [1198—1216] низложил Раймунда VI, объявил крестовый поход и после отказа франц. короля от участия в нем призвал англ. короля и герм. императора к участию в походе. Это вызвало конфликт с Филиппом II Августом, не желавшим усиления влияния папства в Лангедоке. Принятые им меры помешали осуществить задуманный папой поход; лишь сев.-франц. рыцарство и нек-рые сеньоры отозвались на проповедь похода (в 1209 собралось войско). Однако феод. раздробленность юга Франции и незначительность власти графа, социальное расслоение и постоянные раздоры среди альбигойцев, разобщенность действий городов и феодалов привели к значит. воен. победам крестоносцев. Этому способствовала их жестокость. «Убивайте всех, бог узнает своих!» — такой, по преданию, была директива пап. легата Амальрика. После взятия Безье и разграбления альбигойских центров часть крестоносцев вернулась домой; Альбижуа (область с центром в г. Альби) подпала под власть предводителя крестоносцев Симона де Монфора, к-рый завоевал ряд соседних областей. Под властью Раймунда VI остались только Тулуза и Монтобан. Опасаясь самостоятельности Монфора, в войну вступил в поддержку Раймунда VI сюзерен ряда областей в Юж. Франции арагонский король Педро II, оспаривавший претензии Монфора. Столкновение в 1213 при Мюре завершилось победой Монфора, к-рый признал себя вассалом франц. короля. Тулуза и Монтобан тоже были захвачены Монфором. Однако сопротивление альбигойцев еще далеко не было сломлено. Жестокость и насилия крестоносцев объединили против них все местное население. Под рук. Раймунда VII, поддержанного англ. двором, еретики, вернув Бокер и в результате народного восстания Тулузу, начали успешное наступление на крестоносцев (особенно после убийства восставшими Симона де Монфора в 1218); франц. король, воздерживавшийся от помощи Монфору (опасаясь образования на Ю. сильного гос-ва), решил вступить в войну во избежание вмешательства Англии и герм. императора. Добившись принятия своих условий, гл. обр. невмешательства папы в светские дела и в дела местного духовенства, Людовик VIII начал войну против альбигойцев. Мн. города и феодалы Ю., тяготея к Сев. Франции, изъявили ему свою покорность. Продвижение франц. войск после длит. осады Авиньона в 1226 завершилось в 1229 заключением мирного договора и присоединением к франц. домену значит. части Лангедока. Попытка Раймунда VII с помощью англичан начать войну против Людовика IX потерпела поражение (1242). Введение инквизиции довершило опустошение прежде богатой и цветущей области (Лангедока), окончательно включенной в состав Франции в 1271.

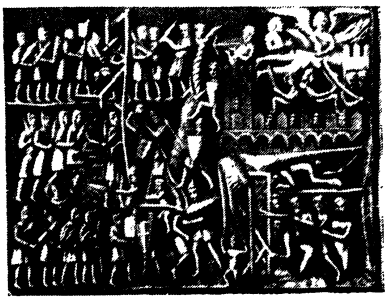

Осада Тулузы. Каменный барельеф из церкви в Каркассонне (деталь). 13 в.

Лит. см. при ст. *Альбигойцы*.

АЛЬБИГОЙЦЫ (франц. Albigeois) — секта в христианстве, ветвь ср.-век ереси *катаров* в Лангедоке (Юж. Франция, гл. обр. Прованс и Тулуза); названы по г. Альби (Albi; лат. Albiga) — одному из гл. центров движения. Появились в 1-й пол. 12 в. А., как и все катары, отрицали католич. таинства, троичность божества, ад и чистилище и считали земную жизнь «творением сатаны». Социальный состав А. был сложным. Ересь А. возникла как умеренно-бюргерская (противники называли А. tisserands — ткачами), затем привлекла к себе широкие нар. массы: крестьянство, к-рое вследствие раннего исчезновения в Юж. Франции *серважа* было лично свободным и, примыкая к А., стремилось оградиться от посягательств церкви; горожан, связанных с земледелием (в Лангедоке они часто были владельцами зем. участков) и боровшихся за сокращение *чинша* (в этой борьбе они всемерно использовали свои доходы от ремесла, торговли, преимущества гор. организации), гор. плебейство. К А. примкнула часть жаждавшего секуляризации церк. богатств рыцарства, все более разорявшегося из-за дробления поместий, т. к., в отличие от С. Франции, здесь отсутствовало право майората (в ереси А. оно находило идеологич. обоснование своим стремлениям), наконец, ряд представителей знати, стремившихся к независимости от папства и боявшихся складывавшегося на С. централизованного гос-ва, к-рое встречало поддержку среди франц. духовенства. Распространению ереси А. способствовало ослабление власти церкви из-за обилия богатых городов, живучести еретич. традиции, сохранявшейся со времен *арианства*, наличия торг. связей и культурного общения с арабами и др. народами Востока, пестроты этнич. состава населения (христ. влияние перекрещивалось с мусульманским). Папство в своей борьбе против А. не находило на Ю. достаточных сил и вынуждено было терпеть неудачи до тех пор, пока не усилилась королев. власть на С. Франции. Об А. сохранились преим. сообщения их противников, хотя среди них были и свои ученые, имелись школы, и в течение довольно длит. промежутков времени А. пользовались значит. свободой. После *Альбигойских войн* и сопровождавшего их террора знать отошла от ереси. А., гл. обр. горожане, были загнаны в подполье, и в 14 в. упоминания о них исчезли.

Источн.: La chanson de la croisade albigeoise, éd. par E. Martin — Chabot, v. 1—2, P., 1957.

Лит.: Маркс К., Хронологические выписки в кн.: Архив Маркса и Энгельса, т. 5, М., 1938, с. 235—41; Осокин Н. А., История альбигойцев и их времени, т. 1—2, Казань, 1869—72; Pierre des Vaux-de-Cernay, Histoire Albigeoise, P., 1951; Söderberg H., La religion des cathares, Uppsala, 1949; Schmidt C., Histoire et doctrine de la secte des cathares ou albigeois, v. 1—2, P., 1848—49; Dulaurier E., Les albigeois ou les cathares du midi de la France, «Le cabinet historique», 1880, v. 26; Belperron P., La

croisade contre les albigeois et l'union du Languedoc à la France (1209—1249), P., 1946. *И. Я. Дернер.* Москва.

АЛЬБИО́Н (лат. Albion, слово кельтск. происхождения) — древнее назв. Британских о-вов (без Ирландии). Впервые встречается у писателей 6 в. до н. э.

Лит.: Pokorny J., Britische Urbevölkerung, в кн.: Reallexikon der Vorgeschichte, hrsg. v. M. Ebert, Bd 2, B., 1925.

А́ЛЬБИС (Albis) — латинское назв. р. Эльбы (Лабы), встречающееся с первых веков н. э.

АЛЬБИ́ЦЦИ (Albizzi) — старинный флорентийский род, происходящий из Ареццо. С 1210 его представители занимали во Флоренции высшие гос. должности консулов, приоров, гонфалоньеров справедливости. А. состояли в суконодельч. цехе Лана и играли видную роль в партии *гвельфов*. Во время нар. восстания *чомпи* (1378) дом А. был сожжен, а сами А. бежали. В 1382—1434 Мазо А. (1347—1417), а затем его сын Ринальдо (1370—1442) фактически возглавляли олигархич. пр-во Флоренции, соперничая с родом *Медичи*. Козимо Медичи в 1434 удалось захватить власть, после чего А. были высланы из Флоренции.

Лит.: Rado A., Dalla republica Fiorentina alla signoria Medicea: Maso degli Albizi e il partito oligarchico in Firenze dal 1382 al 1393, Firenze, 1926; Commissioni di Rinaldo degli Albizzi per il Comune di Firenze dal 1399 al 1433, ed. C. Guasti, t. 1—3, Firenze, 1867—1873.

АЛЬБОЙН, Альбуин (Alboin, Albuin) (ум. 28.VI.572),— первый король лангобардов в Италии. В союзе с аварами уничтожил гос-во гепидов в Паннонии (567). В 568 вторгся в Италию; захватив в 572 Павию, сделал ее столицей. По преданию, убит при участии своей жены Розамунды.

Лит.: Romano G., Solmi A., Le dominazioni barbariche in Italia (395—888), 3 ed., Milano, 1940.

АЛЬБО́РНОС, Каррильо де Альборнос (Carrillo de Albornoz), Хиль Альварес (между 1300 и 1310—1367) — политич. деятель папского гос-ва, кардинал; по происхождению испанец. Служил при дворе Альфонса XI, короля Кастилии. С 1339 был архиепископом Толедо; в 1350 стал кардиналом. Тонкий политик, А., будучи в 1353—67 папским легатом в Италии, стремился восстановить могущество папского гос-ва в период *Авиньонского пленения пап*.

Лит.: Filippini F., Il cardinale Egidio Albornoz, Bologna, 1933; Beneyto Perez J., El cardenal Albornoz, Madrid, 1950.

АЛЬБРЕХТ (Albrecht). В Австрии: **А. I**— герцог с 1282, герм. король с 1298 (см. *Альбрехт* в Германии). **А. V** — герцог с 1404, герм. король с 1438 (см. *Альбрехт* в Германии). **А. VII** — эрцгерцог, см. *Альберт* Австрийский.

АЛЬБРЕХТ. В Баварии: **А. IV** Мудрый (Albrecht IV der Weise) (15.XII.1447—18.III.1508)— герцог [с 1460 (самостоятельно и единолично правил с 1467)]. Попытка А. IV присоединить к бавар. владениям имперский г. Регенсбург окончилась неудачей (1492). В 1506 издал закон, устанавливавший неделимость бавар. герцогства и наследование престола старшим сыном.

Лит.: Hasselholdt-Stockheim, Herzog Albrecht IV..., Lpz., 1865.

АЛЬБРЕХТ. В Бранденбурге: **А.** Медведь (Albrecht der Bär) (ок. 1100—18. XI.1170) — первый маркграф Бранденбургский (с 1150), из дома *Асканиев*. Вел безуспешную борьбу за Саксонию с Генрихом Гордым Вельфом. Получив в 1134 в лен от имп. Лотаря III *Северную марку*, начал завоевание земель слав. племен гаволян и лютичей. Ему наряду с *Генрихом Львом* принадлежала руководящая роль в крестовом походе против славян 1147. В 1150, после смерти князя гаволян Прибыслава, захватил Бранибор (впоследствии—Бранденбург), окончательно утвердился там в 1157. Завоевания А. сопровождались истреблением местного населения, его насильств. христианизацией и переселением колонистов из Германии и Нидерландов.

Лит.: Грацианский Н., Крестовый поход 1147 г. против славян и его результаты, «ВИ», 1946, № 2—3; Heinemann O. v., Albrecht der Bär, Darmstadt, 1864.

А. III Ахиллес (Albrecht III Achilles) (9.XI. 1414—11.III.1486) — маркграф и курфюрст Бранденбургский с 1470, князь Ансбаха с 1440 из рода Гогенцоллернов. 24 февр. 1473 издал закон (т. н. Dispositio Achillea), устанавливавший единонаследие старшего сына в Бранденбурге.

АЛЬБРЕХТ. В Германии: **А. I** Австрийский (ок. VII.1255—1.V.1308) — король с 1298, герцог Австрии и Штирии с 1282, первый из рода Габсбургов. Получил Австрию и Штирию в лен от своего отца имп. *Рудольфа I*. Утвердился на герм. престоле после победы над Адольфом Нассауским (герм. король 1292—98). Попытки А. I расширить свои наследств. владения за счет Чехии и Тюрингии окончились безрезультатно. Был убит своим племянником Иоанном Парридида.

Лит.: Hessel A., Jahrbücher des Deutschen Reiches unter König Albrecht I von Habsburg, Münch., 1931.

А. II (16.VIII.1397—27.X.1439) — герм. король, король Чехии и Венгрии [1438—39], австр. герцог с 1404 (Альбрехт V). Был женат на дочери имп. Сигизмунда Елизавете, воевал совместно с ним против гуситов.

Лит.: Wostry W., König Albrecht II, Bd 1—2, Prag, 1906—07.

АЛЬБРЕХТ. В Мекленбурге: **А. III** — герцог, швед. король с 1364 (см. *Альбрехт* в Швеции).

АЛЬБРЕХТ. В Пруссии: **А.** Бранденбургский (17.V.1490—20.III.1568) — первый герцог Пруссии с 1525, последний гроссмейстер *Тевтонского ордена* (с дек. 1510). Сын маркграфа Фридриха Бранденбург-Ансбахского, из рода *Гогенцоллернов*. Примкнув к Реформации, обратил орденские земли в наследств. светское герцогство Пруссию.

Лит.: Joachim E., Die Politik des letzten Hochmeisters in Preussen, Bd 1—3, Lpz., 1892—95; Forstreuter K., Vom Ordensstaat zum Fürstentum, Kitzingen / Main, 1951.

АЛЬБРЕХТ. В Швеции: **А.** Мекленбургский (ок. 1340—1.IV.1412) — швед. король [1364—1389], мекленбургский герцог (Альбрехт III). Был избран швед. знатью королем (в 1363) вместо Магнуса II Эриксона и его сына Хокона. При Йёнчёпинге (1365) А. разбил войска Магнуса (к-рый был взят в плен) и Хокона. Опирался на нем. бюргерство и ландскнехтов. Попытка А. уменьшить прерогативы Гос. совета привела к тому, что знать призвала Маргариту, королеву датскую и норвежскую; в битве при Фальчёпинге (1389) А. был разбит и взят в плен.

Лит.: Nordman V. A., Albrecht, Herzog von Mecklenburg, König von Schweden, Hels., 1938.

АЛЬВАРА́ДО (Alvarado), Педро де (ок. 1490—1541)— один из предводителей исп. конкистадоров, завоевавших Центр. Америку. В 1511 принял участие в завоевании Кубы. Являлся помощником *Кортеса*, возглавившего в 1519—21 завоевание Центр. Мексики. По приказу А. в мае 1520 было убито несколько тысяч мирных жителей столицы ацтеков Теночтитлана, что привело к восстанию против завоевателей. В 1523—27 А. руководил завоеванием Гватемалы. Погиб при подавлении индейского восстания в Мексике.

АЛЬВА́РЕС (Alvarez), Херонимо Арнедо (р. 14.X. 1897) — деятель рабочего движения Аргентины. Родился в рабочей семье. С 1913 по 1933 был с.-х. рабочим, рабочим холодильной пром-сти, портовым грузчиком. Чл. компартии Аргентины с 1925; до 1930 работал в низовых парт. и проф. орг-циях. В 1930—31 в течение 9 месяцев находился в заключении; освобожден по требованию общественности. С 1933 — чл. ЦК компартии Аргентины. В 1935—37 возглавлял орг-цию компартии провинции Буэнос-Айрес. С 1938 — чл. Политбюро (ныне Исполком) и ген. секретарь ЦК компартии Аргентины. Возглавлял делегацию компартии Аргентины на XXI съезде КПСС (1959).

АЛЬВАРЕС ДЕ КАСТРО (Alvarez de Castro), Мариано (1749—1810) — исп. генерал, один из героев войны за независимость Испании, происходившей в 1808—14. Командовал гарнизоном крепости Херона (Сев. Каталония), в течение 9 месяцев оказывавшим героич. сопротивление превосходящим силам французов. После захвата ими Хероны А., отказавшийся подписать акт о капитуляции, был заключен в тюрьму, где и умер.

АЛЬВАРЕС ДЕЛЬ ВАЙО (Alvarez del Vayo), Хулио (р. 9.XI.1891) — исп. политич. деятель, публицист, дипломат. Происходит из консервативной аристократич. семьи. Учился в ун-тах Мадрида и Вальядолида, а затем в школе политич. и экономич. наук в Лондоне. В 1931 был избран в кортесы от Исп. социалистич. рабочей партии. В 1931—33 — посол в Мексике. В 1934 А. стал одним из лидеров левого крыла социалистов. В годы нац.-революц. войны исп. народа — мин. иностр. дел (сент. 1936 — май 1937; апр. 1938—39) и руководитель Главного военного комиссариата (окт. 1936 — нояб. 1937). С 1939 — в эмиграции.

Соч.: Alemania, Tortosa, 1918; La nueva Rusia, Madrid, 1926; Rusia a los doce años, Madrid, 1929; Freedom's battle, N. Y., 1940; The last optimist, N. Y., 1950.

АЛЬВЕА́Р (Alvear), Карлос Мария (1789—3.XI. 1852) — аргент. генерал, политич. и воен. деятель периода войны за независимость. Образование получил в Буэнос-Айресе и Англии. В 1806—11 служил в Испании в королев. войсках, принимал участие в войне исп. народа (1808—14) против франц. захватчиков. В 1812 вместе с *Х. Сан-Мартином* вернулся в Буэнос-Айрес и стал играть видную роль в освободит. борьбе аргент. патриотов. В 1813 был пред. Генеральной конституц. ассамблеи провинций Ла-Платы, в 1814 стоял во главе буэнос-айресских патриотов, вынудивших к капитуляции исп. роялистов в Монтевидео, в 1815 был верховным правителем провинций Ла-Платы. Однако авантюристич. внутр. и внеш. политика А.— стремление к личной власти, согласие на установление англ. протектората над провинциями Ла-Платы — привела к его падению в том же 1815 и бегству за границу. После амнистии (1821) возвратился в Буэнос-Айрес, был аргент. посланником в США (в 1824, затем вторично в 1838), воен. и мор. министром, главнокомандующим аргент. войсками (1826) во время войны с Бразилией (1825—28).

Лит.: Davis T. B., Carlos de Alvear, man of revolution. The diplomatic career of Argentina's first minister to the United States, Durham, 1955 [библ.с.234—59]. *А.И.Штрахов.* Москва.

АЛЬВЕНСЛЕБЕНА КОНВЕ́НЦИЯ 1863 — соглашение между Россией и Пруссией о взаимопомощи рус. и прус. воен. сил в борьбе против польск. повстанцев в период Польского восстания 1863—64. Подписана 27 янв. (8 февр.) в Петербурге мин. иностр. дел кн. А. М. Горчаковым и ген.-адъютантом прус. короля Г. фон Альвенслебеном (Alvensleben). Ратифицирована не была.

Лит.: Бисмарк О., Мысли и воспоминания, т. 1, М., 1940; Дебидур А., Дипломатич. история Европы, т. 2, М., 1947; История дипломатии, 2 изд., т. 1, М., 1959; Ревуненков В. Г., Польское восстание 1863 г. и европейская дипломатия, Л., 1957.

АЛЬГА́МБРА (от араб. альхамра — красная) — комплекс крепости-дворца мавританских властителей в Испании, около **Гранады**. Дворец сооружен в 13—14 вв., крепость восходит, видимо, к 11 в. Назв. получила от естеств. окраски стен, выполненных из смеси типа бетона, заполняющей кирпичный каркас. Помещения дворца, составляющие две группы (парадную и интимную), располагаются вокруг Дворика мирт и Дворика львов. Особенно пышной, изысканно изящной отделкой, присущей позднемавританскому зодчеству, отличаются залы Послов, Двух сестер, Абенсеррахов, Суда и др.; широко использованы резной алебастр, яркая роспись и позолота. В ансамбль А. входит также дворец Карла V — памятник исп. архитектуры *Возрождения*.

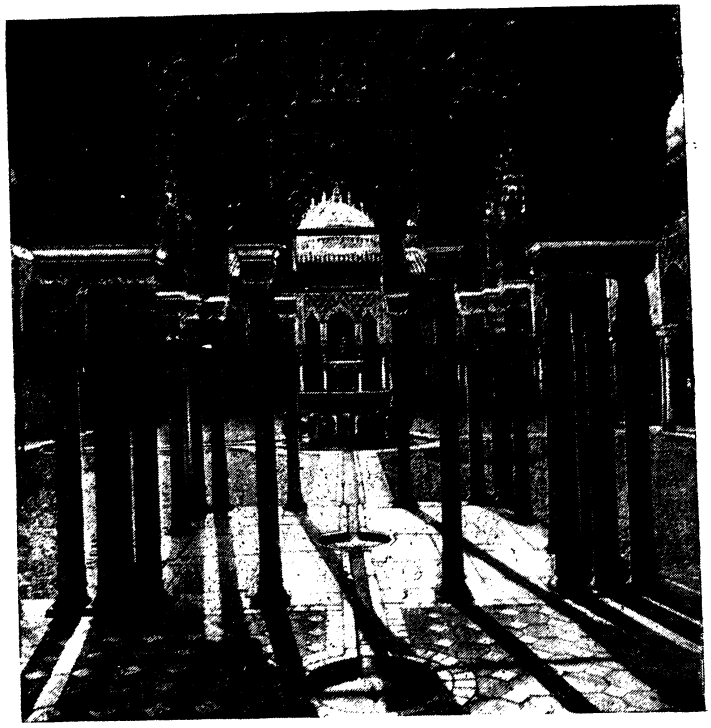

Альгамбра. Дворик львов.

Лит.: Champdor A., L'Alhambra de Grenade, P., 1952.

АЛЬД МАНУ́ЦИЙ — см. *Мануций*.

АЛЬДИИ (позднелат. haldii, aldiones; слово герм. происхождения, вероятно, от halten — сохранять) — полусвободные у *лангобардов*. А. имели зем. надел, скот и рабов, хотя и не могли ими распоряжаться без разрешения господина; *вергельд* А. был выше рабского; отпускавшиеся на волю рабы иногда становились А.; женитьба А. на свободной женщине при известных условиях не приводила к утрате ею свободы. В то же время в Лангобардской правде А. неоднократно отождествляются с рабами (за их проступки отвечает господин и т. д.). В 8 в. положение А. ухудшилось. В дальнейшем А. слились с рабами, вольноотпущенниками и разорившимися свободными в одном слое феодально-зависимого крестьянства, хотя термин «А.» встречается и в источниках 9—12 вв.

Источн.: Die Gesetze der Langobarden. Übertragen und bearb. von F. Beyerle, Weimar, 1947.

Лит.: Неусыхин А. И., Возникновение зависимого крестьянства..., М., 1956.

АЛЬЖУБА́РРОТА, Алжубаррота (Aljubarrota), — селение в португ. Эстремадуре, при к-ром 14 авг. 1385 португ. войско во главе с королем Жуаном I одержало победу над кастильцами, несмотря на их числ. превосходство; независимость Португалии была сохранена.

АЛЬКАБА́ЛА (исп. alcabala, от араб. аль-габала — взимание) — налог (преим. на торг. оборот) в Испании (12 в.— 1845) и ее колониях (2-я пол. 16 в.— нач. 19 в.). А. возникла в Испании в период араб. господства как сеньериальный и муниципальный платеж. С 1342 А.— гос. налог (первоначально — 5%, в 17 в.— до 14% стоимости товара). В 1571 герцог *Альба* ввел А. в Нидерландах в размере 1% со всех движимых и недвижимых имуществ, 5% с продажи всех недвижимых имуществ и 10% с каждой торг. сделки по движимости, что послужило одним из поводов к всеобщ. восстанию 1572; в ходе *нидерландской буржуазной революции*

16 века, А. была ликвидирована. В амер. колониях Испании А. первоначально составляла 2% стоимости товаров, позже ее размер достиг 6%, в нек-рых случаях — 10%.

АЛЬКАЛА́ ГАЛЬЯ́НО (Alcalá Galiano), Антонио (22.VI.1789—11.IV.1865) — исп. политич. деятель. В годы реакции 1814—19 — один из руководителей масонской орг-ции в г. Кадисе. Участвовал в воен. восстании Р. *Риего-и-Нуньеса*, приведшем к восстановлению конституц. строя в Испании (1820). Во время революции 1820—23 — один из видных лидеров *эксальтадос*. В 1822—23 — депутат кортесов. Будучи в этот период в центр. руководстве масонов, инспирировал их борьбу против представителей наиболее левого крыла исп. буржуазии — *комунерос*. После поражения революции А. Г. эмигрировал в Англию; вернулся после амнистии 1834. Примкнул к партии умеренных (*модерадос*). В 1834 — мин. мор. флота, в 1865 — мин. экономики.

Соч.: Recuerdos de un anciano, Madrid, 1907.

АЛЬКАЛА́ САМО́РА-И-ТО́РРЕС (Alcalá Zamora y Torres), Нисето (6.VII. 1877—18.II.1949) — исп. политич. и гос. деятель. До 1914 — один из лидеров Либеральной партии, затем перешел в Демократич. либеральную партию. В 1917—18 — мин. финансов, торговли, в 1922—23 — воен. министр. В 1930 вошел в Революц. к-т, подготавливавший установление республики. В апр.— окт. 1931 — премьер-министр, в дек. 1931— апр. 1936 — президент республики. В дальнейшем эмигрировал во Францию, в 1947— в Аргентину.

Лит.: Pla J., Historia de la segunda República Española, v. 1—4, Barcelona, 1940—41.

АЛЬКА́ЛЬД (alcalde) (от араб. аль-кади — судья) — 1) В ср.-век. Испании наименование различных судебных, финанс. и тамож. чиновников. 2) В Испании и в ряде гос-в Лат. Америки выборный и утвержденный пр-вом (иногда им назначаемый) глава муницип. администрации и представитель пр-ва. В качестве главы местной администрации А. выполняет адм. и гл. судебные функции.

Лит.: Martinez-Marina F., Ensayo historico-critico sobre la legislacion y principales cuerpos legales de los reinos de Leon y Castilla, 2 ed., t. 1—2, Madrid, 1834

АЛЬКА́НТАРА (Alcántara) — исп. *духовно-рыцарский орден*. Осн. в 1156 во время *реконкисты*. Вначале носил название ордена Сан-Хульян-дель-Перейро (по назв. крепости). В 1183 был непосредственно подчинен папе. С уступкой ему г. Алькантары (1213) получил назв. А. В 1523 окончательно объединен с исп. короной.

Лит.: Revilla Vielva R., Ordenes militares de Santiago, Alcántara, Calatrava y Montesa, Madrid, 1927

АЛЬКА́САР (от араб. аль-каср — крепость, цитадель)—название крепостей-дворцов в Испании. Наиболее известны по своим архитектурно-художеств. достоинствам ср.-век. А. в Севилье (начат ок. 1200), Толедо, Кордове и др.

АЛЬКА́САРКИВИ́Р (Эль-Ксар-эль-Кебир)— город в Марокко, в 85 *км* к Ю. от Танжера. 4 авг. 1578 в долине Уэд-эль-Махасен близ А., марокканские племена, объединенные под команд. Абд-эль-Малика эль Молуко разгромили вторгшуюся в Марокко армию португ. короля Себастиана (13 тыс. португальцев, 1 тыс. испанцев, 3 тыс. нем. наемников и 600 итальянцев), положив конец португ. экспансии в Марокко.

АЛЬКОЛЕ́А (Alcolea) — деревня в исп. провинции Кордова, в 10 *км* к С. от г. Кордовы. 7 июня 1808 во время нац.-освободит. войны 1808—14 близ А. (ок. моста через р. Гвадалквивир) исп. войска и отряды вооруж. крестьян оказали сильное сопротивление франц. войскам ген. Дюпона. 28 сент. 1868, в начале бурж. революции 1868—74, на Альколейском мосту произошел бой между революц. войсками ген. Серрано и королев. войсками маркиза Новаличеса. Поражение королев. войск вызвало бегство *Изабеллы II* из Испании и обеспечило победу революции.

А́ЛЬМА — река в Крыму, на к-рой 8(20) сент. 1854, во время Крымской войны 1853—56, произошло первое сражение между рус. войсками (33 т. ч. и 96 орудий)

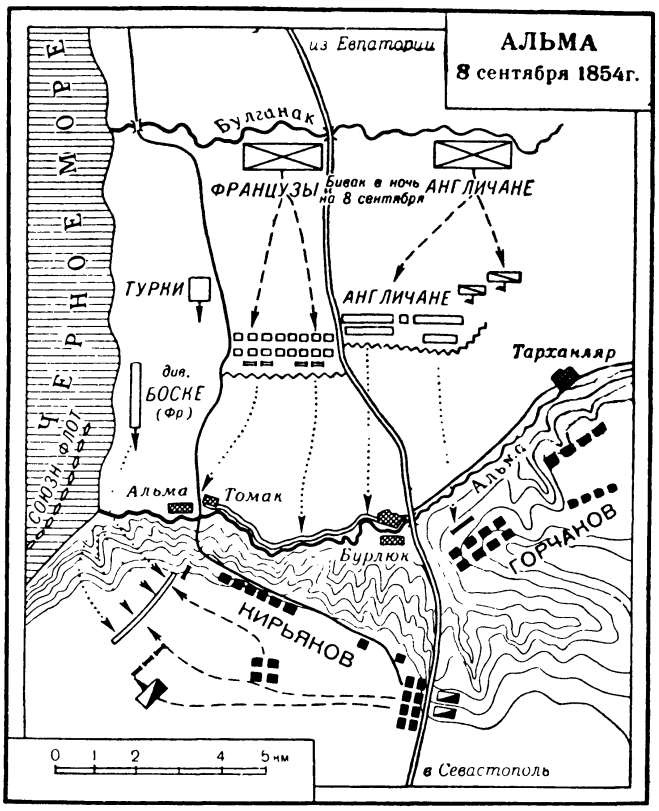

под командованием адм. А. С. Меншикова и высадившимися 6(18) сент. в Евпатории соединенными силами французов, англичан и турок (55 т. ч. и 120 орудий) под начальством маршала Сент-Арно и лорда Раглана. Понесшие поражение рус. войска отошли в порядке к Севастополю. Потери русских — 5 700 чел., союзников — 4 300 чел.

Лит.: Маркс К. и Энгельс Ф., Соч., 2 изд., т. 10, с. 511—16, 526—31, 542—49; Тарле Е. В., Крымская война, 2 изд., т. 2, М.—Л., 1950, гл. 3.

АЛЬМА́ГРО (Almagro), Диего де (ок. 1470—1538) — один из предводителей исп. конкистадоров, завоевавших Юж. Америку. В 1514 прибыл из Испании в Панаму. Стремясь к завоеванию Перу, А. совм. с Ф. Писарро организовал в 1524—25 и 1526 две экспедиции на юг, вдоль зап. побережья Юж. Америки. Когда в 1531Ф. Писарро начал завоевание Перу, А. с отрядом последовал за ним и в 1533 их силы соединились. Однако вскоре между ними возник конфликт, что не помешало им совместно захватить столицу инков г. Куско и завершить завоевание Перу. В 1535—36 А. возглавил поход в Чили, но, не обнаружив там ожидаемых сокровищ, вернулся в Перу. Здесь снова разгорелась борьба между ним и Ф. Писарро. В апр. 1537 А. овладел Куско. Год спустя был разбит братьями Писарро, захвачен в плен и казнен.

АЛЬМЕ́НДА [нем. Allmende, от средневерхненем. al(ge)meinde — то, что принадлежит всем] — в странах Зап. Европы в ср. века зем. угодья (пастбища, леса, луга, пустоши, места рыбной ловли), находившиеся в общем пользовании членов одной или неск. территориальных общин (марок). А. являлась необходимым подспорьем в крест. х-ве (служила для выпаса скота, рыбной ловли, заготовки кормов, получения дров, охоты и т. д.). Доля каждого чл. общины в А. первоначально, по-видимому, одинаковая, в общинах-марках. постепенно превращавшихся из свободных в феодально-за-

висимые, как правило, стала соответствовать величине его пахотного надела. А. постепенно сокращалась, верховные права собственности на нее переходили к феодалам, к-рые требовали платежи с крестьян за пользование А. Борьба крестьян с феодалами за А. шла в течение всего средневековья. В Сев. и Центр. Италии в 12—14 вв. мн. крест. общинам (см. *Коммуны сельские в Италии*) удалось отвоевать у феодалов собственность на А. (это было зафиксировано в статутах сел. коммун). В Англии с 13 в. начались *огораживания* общинных земель феодалами. Проникновение в деревню товарно-ден. отношений привело к обострению борьбы за А. между крестьянами и феодалами. Борьба за А. играла большую роль во всех крест. восстаниях в Зап. Европе в 14—16 вв. (восстание Уота Тайлера 1381 — Смитфилдская программа, Крестьянская война 1524—25 в Германии — «Двенадцать статей», программа восстания Роберта Кета, 1549, и др.). Обострялась борьба за А. и между крестьянами, т.к. права деревенской бедноты на пользование А. сильно ограничивались в интересах зажиточной верхушки. Постепенно часть А. подвергалась разделу и передавалась в индивид. пользование крестьян. Развитие капиталистич. отношений в деревне привело к почти полному уничтожению А. В Англии А. в большинстве случаев перешла в собственность лендлордов (огораживания 16 в.), обративших ее в пастбища и парки; ликвидация А. здесь была завершена парламентскими огораживаниями конца 18 в. Во Франции уже в 17—18 вв. формально $^1/_3$ (а фактически бо́льшая часть) А. находилась в полной собственности сеньора (*триаж*); в годы франц. бурж. революции кон. 18 в. триаж был отменен, завершился раздел общинных земель между чл. общины (декреты от 10 авг. 1792, от 10 июня 1793). В Германии на землях к В. от Эльбы общинные права крестьян превратились в *сервитуты*, регулируемые помещиками. В ряде стран (в Зап. и Юж. Германии, Швейцарии, Скандинавии и др.) остатки А. сохранились в новое время.

Общинные зем. угодья существовали в ср. века повсюду, где имелись свободные или феодально-зависимые соседские общины (хотя термин «А.» применяется обычно только к общинным угодьям в странах Зап. Европы и особенно в странах герм. языков).

Лит.: Энгельс Ф., Марка, в кн.: Крестьянская война в Германии, М., 1953; Косминский Е. А., Исследования по аграрной истории Англии XIII в., М.—Л., 1947; Неусыхин А. И., Возникновение зависимого крестьянства как класса раннефеодального общества в Западной Европе VI—VIII вв., М., 1956; Брагина Л. М., Общинное землевладение в северо-восточной Италии XIII—XIV вв., в сб.: Средние века, в. 12, М., 1958; Лучицкий И. В., Раздел общинных земель в Германии 18 в., «ВЕ», 1909, № 7; Зибер Н. И., Общинно-поземельные отношения владельческих крестьян Эльзаса в средние века, Соч., т. 1, СПБ, 1900; Маурер Г. Л., Введение в историю общинного... устройства..., пер. с нем., М., 1880; Блок М., Характерные черты французской аграрной истории, пер. с франц., М., 1957; Caggese R., Classi e comuni rurali nel medio evo italiano, v. 1—2, Firenze, 1907—09; Meitzen A., Wanderungen, Anbau und Agrarrecht Völker Europas nördlich der Alpen, Abt. 1 — Siedelung und Agrarwesen der Westgermanen und Ostgermanen, der Kelten, Römer, Finnen und Slaven, Bd 1—3, B., 1895. См. также лит. при ст. *Община*, *Марка*, *Огораживания*.

Л. А. Котельникова. Москва.

АЛЬМОРАВИ́ДЫ — принятое в лит-ре название династии и феод. гос-ва [сер. 11 в.—1146], возникшего в ходе движения берберских племен Сев. Африки во главе с Абдаллахом ибн Ясином. А. называли вначале и всех участников движения. Первыми приверженцами движения были кочевые берберские санхаджийские племена, жившие на терр. совр. Мавритании, к-рые приняли ислам в 9 в. Центром деятельности приверженцев Абдаллаха ибн Ясина, выступавшего с проповедями маликизма — одного из 4 толков суннитского ислама (см. *Мазхаб*), стал построенный им в сер. 11 в. рибат (монастырь); последователи Абдаллаха ибн Ясина были названы альмурабитун—«живущие в рибате» (исп. almoravides). Они должны были вести подвижнический образ жизни в строгом соответствии с маликизмом и обучаться воен. иск-ву для борьбы с «врагами веры». Вскоре А. подчинили себе санхаджийские племена Мавритании (на терр. совр. Марокко), объединив их под религ. руководством Абдаллаха ибн Ясина. Воен. командование находилось в руках представителей правящей семьи племени Лемтуна (отсюда др. назв. династии А.— Лемтуна): эмира Яхьи ибн Омара (ум. 1056), затем его брата Абу Бекра, к-рый после смерти Абдаллаха ибн Ясина (1059) стал вождем А. К этому времени А. подчинили Юж. Марокко и продолжали завоевания на С. и на Ю. Эти завоевания сопровождались физич. уничтожением «неверных» и «отступников», борьбой с неправедными правителями и «незаконными налогами». Последнее обеспечивало А. поддержку нар. масс и в сочетании с религ. фанатизмом способствовало быстрому успеху и росту движения. В 1061 Абу Бекр ибн Омар направился в Сахару для подавления восстания, поручив командование А. своему племяннику Юсуфу ибн Ташфину, к-рый отстранил дядю от руководства движением, принял титул эмир аль-муслимин и после смерти Абу Бекра стал религ. и светским главой А. Владетели мелких араб. мусульм. гос-в Пиренейского п-ова, оказавшихся под угрозой *реконкисты*, призвали на помощь Юсуфа ибн Ташфина. Отряды альморавидов во главе с Юсуфом ибн Ташфином высадились в Испании, отразили натиск христиан, одержав в 1086 победу при Салаке (Заллака, к С. от Бадахоса) и к 1090 подчинили себе мусульм. Испанию. После смерти Юсуфа ибн Ташфина (1106) его сын Али получил в наследство огромное гос-во, включавшее Марокко, Зап. Алжир, мусульм. Испанию и Балеарские о-ва. Столицей нового гос-ва был г. Марракеш, осн. Юсуфом ибн Ташфином в 1062. Гос-во А. было слабо централизованным. В провинциях правили представители династии или верхушки А., часто лишь номинально признававшие сюзеренитет главы гос-ва. Поборы и бесчинства войск и правителей, осо-

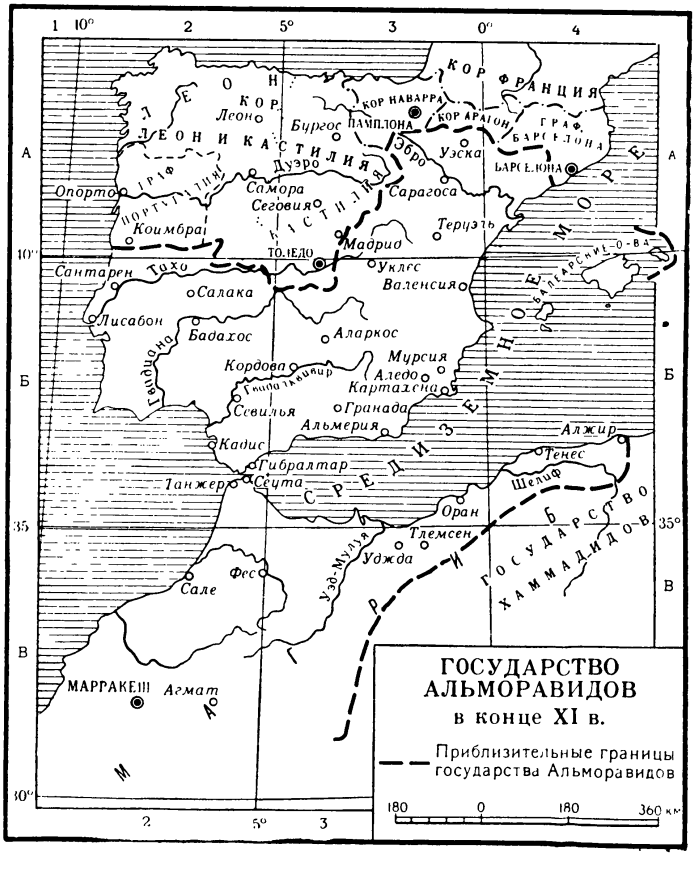

бенно при преемниках Юсуфа ибн Ташфина, вызывали широкое недовольство, к-рое усиливалось религ. нетерпимостью А. Восторжествовавший при А. схоластич. ретроградный маликизм принял воинствующий характер, убивал всякую живую мысль. Все это значительно ослабило гос-во А., к-рое не смогло противостоять движению *Альмохадов*. В 1146 Альмохады взяли Марракеш и вскоре при помощи местного населения свергли власть А. в Испании. Остатки А. во главе с Бану Гания еще нек-рое время продолжали борьбу, базируясь на Балеарских о-вах.

Династия А.: Яхья ибн Омар (ум. 1056), Абу Бекр ибн Омар [1059—1087 или 1088], Юсуф ибн Ташфин [1088 (фактически с 1061)—1106], Али ибн Юсуф [1106—43], Ташфин ибн Али [1143—45], Ибрахим ибн Ташфин [1145—46], Исхак ибн Али — [1146].

Лит.: Энгельс Ф., К истории раннего христианства, Маркс К. и Энгельс Ф., Соч., т. 16, ч. 2, М., 1936, с. 410; Julien Ch. A., Histoire de l'Afrique du Nord, 2 éd., P., 1951; Levi-Provençal E., Islam d'Occident, P., 1948.

Н. А. Иванов. Москва.

АЛЬМОХА́ДЫ — принятое в лит-ре название династии и феод. гос-ва [1121/22—1269], образовавшегося в результате движения берберских племен Сев. Африки. А. наз. также и участников движения. Движение А. приняло характер широкой нар. борьбы, направленной

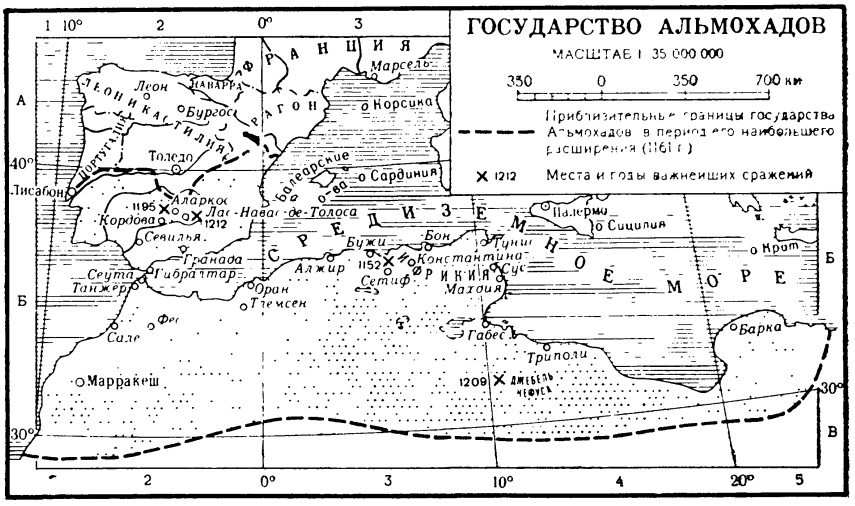

против налогового гнета и социального неравенства; возникло как реакция на религ. нетерпимость *Альморавидов*. Основатель и идеолог движения А. богослов Ибн Тумарт выступил как приверженец идеи строгого единобожия; отсюда араб. назв. последователей Ибн Тумарта аль-муваххидун (исп. almohades)—«единобожники». Ибн Тумарт выступал поборником строгой мусульм. морали, в соответствии с *Кораном* и *сунной*. Приблизительно в 1121—22 его приверженцы перешли к открытой борьбе с Альморавидами. Осн. силы повстанцев состояли из берберских племен (харга, хинтата и др.), к-рые впоследствии составили привилегированную группу т. н. альмохадских племен. Ибн Тумарт был провозглашен *махди*. Ближайшим сподвижником Ибн Тумарта был Абд-аль-Мумин, управлявший альмохадской общиной и командовавший ее войсками. После смерти Ибн Тумарта (1128) он стал халифом. Организация власти при первых А. сохраняла черты берберской племенной организации. При махди был правительств. «совет 10» и собрание представителей гл. альмохадских племен, к-рые участвовали в обсуждении гос. дел. Впоследствии значение этих учреждений постепенно снижалось. В 1146 Абд-аль-Мумин взял Марракеш, ставший столицей нового гос-ва, и распространил свою власть на всю мусульм. Испанию. В результате первого (1151—52) и второго (1160) походов в *Ифрикию* были ликвидированы местные династии, усмирены племена, гл. силы к-рых были разгромлены при Сетифе в 1152, и изгнаны норманны, захватившие ряд городов на побережье. Наибольшего расширения гос-во А. достигло к 1161. При Абд-аль-Мумине был произведен зем. кадастр, племена должны были платить налоги или нести воен. службу. После смерти Абд-аль-Мумина (1163) утвердился принцип наследств. передачи власти и наблюдалось быстрое изменение первоначальной природы альмохадского движения: верхушка А. быстро феодализировалась, под видом защиты правоверия производились религ. гонения и преследования, усилился гнет альмохадских правителей и военачальников. Все это вызывало недовольство нар. масс. При ближайших преемниках Абд-аль-Мумина гос-во А. было еще сильным. Опираясь на араб. племена, они нанесли ряд поражений христианам, в частности в сражении при Аларкосе (1195), и подавили антиальмохадские восстания внутри страны (напр., в 1209 в Джебель-Нефусе). Но в 1212 войска А. были разгромлены при Лас-Навас-де-Толоса, а к 1248 христиане овладели всеми землями мусульман в Испании, за исключением Гранады. Вост. провинции одна за другой отделялись от халифата. В 1228 в Тунисе и в 1235 в Тлемсене образовались собственные династии (альмохадских наследников, отложившихся от гос-ва А.); росло могущество эмиров из династии Маринидов, к-рые в результате восстания племени бану-марин в 1269 захватили Марракеш и положили конец династии А.

Династия А.: Махди Ибн Тумарт [1121—1128], Абд-аль-Мумин [1128—63], Абу Якуб Юсуф [1163—84], Абу Юсуф Якуб аль-Мансур [1184—99], Мухаммед ан-Насир [1199—1214], Юсуф аль-Мустансир [1214—24], Абд-аль-Вахид [1224], аль-Адиль [1224—27], аль-Мамун [1227—32], ар-Рашид [1232—42], ас-Саид [1242—48], Омар аль-Муртада [1248—66], Абу Даббус [1266—69].

Лит. см. к ст. *Альморавиды*, а также Millet R., Les Almohades, P., 1923.

Н. А. Иванов. Москва.

АЛЬПАРИ (Alpári), Дьюла (1882—17. VII.1944) — деятель венг. и междунар. рабочего движения. По профессии — журналист. В 1901 вступил в С.-д. партию Венгрии. Вел парт. работу среди рабочей молодежи, редактировал (1907) газ. «Ifjúmunkás». Вместе с К. Либкнехтом принимал участие в создании (1907) Социалистического интернационала молодежи. Как один из лидеров левой оппозиции был исключен в 1910 из С.-д. партии Венгрии, а в 1911 — из 2-го Интернационала (в поддержку А., против решения Междунар. социалистич. бюро об его исключении выступили В. И. Ленин, К. Либкнехт, К. Цеткин, Р. Люксембург). После исключения пытался создать самостоят. революц. партию, издавал газ. «Szociáldemokrata» (1911). С 1918—чл. компартии Венгрии, с февр. 1919 — чл. ЦК компартии. С 24 июня 1919 был зам. наркома иностр. дел Венгерской советской республики. После победы венг. контрреволюции эмигрировал. Принимал активное участие в деятельности коммунистич. партий Чехословакии, Австрии, Германии, Швейцарии и Франции. Был участником III и VI конгрессов Коминтерна. Редактор (1921—33) информац. бюллетеней Коминтерна — «International press correspondence», редактор (июль 1932 — окт. 1939) «Rundschau über Politik, Wirtschaft und Arbeiterbewegung». В 1940 был арестован агентами гестапо в Париже. Убит гитлеровцами в концлагере Саксенхаузен.

Соч.: Válogatott irásai, Bdpst, 1960.

АЛЬПЕ́РА ПЕЩЕ́РА (Alpera) — 2 пещеры и 3 ниши в пров. Альбасете (Испания), где находятся палеолитич. изображения на скалах. Особенно интересны изображения в пещере Вьеха (Древняя). Красной и корич-

невой красками изображена сцена охоты, под к-рой находятся более древние изображения животных и схематизированные человеч. фигуры. Ввиду многочисленности напластований рисунков разного времени и сложности их композиции истолкование деталей этих изображений вызывает споры.

Лит.: Breuil H., Serrano P. et Cabre J., Les peintures rupestres d'Espagne. Les Abris Bosque à Alpéra (Albacete), «L'Anthropologie», 1912, t. 23, № 5, p. 529—62.

АЛЬТАМИ́РА (Altamira) — пещера вблизи моря в пров. Сантандер (Испания) до 280 *м* дл. (с рядом зал); стены пещеры покрыты многочисл. реалистическими изображениями животных, замечательно выполненными черной и цветными красками. В одном зале потолок на площади 14 *м*² разрисован изображениями фигур получеловеческого-полуживотного облика, как полагают, — замаскированных колдунов. Живопись А. относят к мадленской эпохе. У входа в пещеру и вдоль стен были обнаружены скопления отбросов пищи и кам. орудия, а под ними — культурные напластования солютрейского и раннемадленского времени.

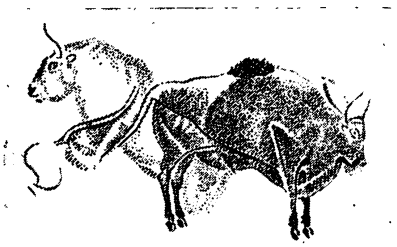

Изображение животных на потолке пещеры Альтамиры.

Лит.: Ефименко П. П., Первобытное общество, 3 изд., К., 1953; Cartailhac E. et Breuil H., Les peintures et gravures murales des cavernes pyrénéennes. Altamira, «L'anthropologie», 1904, t. 15, № 6, p. 625—44.

АЛЬТАМИ́РА-И-КРЕВЕ́А (Altamira y Crevea), Рафаэль (10.II.1866—1.VI.1951) — исп. историк. Получил образование сначала в лицее в Аликанте, затем в ун-тах Валенсии и Мадрида. Обществ. деятельность начал как публицист, выступавший с респ. и антиклерикальных позиций. В 1888—97 — секретарь Педагогич. музея в Мадриде, активно участвовал в подготовке реформы просвещения. В работе «Преподавание истории» («La enseñanza de la historia», 1905) проводит мысль, что изучение истории является основой для формирования обществ. сознания людей. В 1897—1910 А. возглавлял кафедру истории исп. права в Овьедо; позднее был проф. Мадридского ун-та. После поражения Испании в *Испано-американской войне 1898* А. примкнул к движению за нац. возрождение Испании. В «Истории общинной собственности» («Historia de la propiedad comunal», 1890) А. считает, что общинная собственность — этап в развитии об-ва. В 1900—11 написал «Историю Испании» («Historia de España y la civilización española», v. 1—4 от древнейших времен до 1807, рус. пер., т. 1—2, М., 1951), являющуюся одним из крупнейших достижений исп. бурж. историографии; впервые история Испании рассматривается не только как политич. история исп. монархии. Являясь либеральным историком-позитивистом и придерживаясь теории равнозначных факторов, А. большое внимание уделил экономич. и социальным вопросам, клас. борьбе, стремился охватить широкий круг проблем и дать общую картину ист. развития Испании. Однако А. рассматривает феодализм только как явление политич. и правовое, как систему *вассалитета*. Признавая деление об-ва на классы и значение клас. борьбы, приводя много примеров из истории крест. восстаний, А. в то же время видит осн. линию ист. развития Испании в борьбе между городами и феодалами. А. не дал исчерпывающего ответа на вопрос о причинах экономич. упадка Испании в 16—17 вв., хотя впервые в мировой историографии подчеркнул, что политич. упадок Испании был результатом ее экономич. упадка. После установления фаш. режима в Испании (1939) А. эмигрировал сначала во Францию, а затем в Мексику, где продолжал науч. работу, до конца своих дней оставаясь убежденным сторонником демократии и противником франкистского режима в Испании.

Соч., кроме указ. выше: Historia del derecho español, Madrid, 1913; Cuestiones hispano-americanas, Madrid, 1900.

Лит.: Ядунский В. К., Р. Альтамира-и-Кревеа—историк исп. культуры, «ВИ», 1946, № 11—12, с. 178.

И. С. Пичугина, Э. Э. Литаврина. Москва.

А́ЛЬТИНГ (др.-исл. althingi) — 1) Народное собрание в ср.-век. Исландии. 1-й А. собрался в 930; до 1798 созывался ежегодно (в местности Тингведлир, Юго-Зап. Исландия). В период независимости Исландии (до 1262) на А. принимались законы и происходил суд. Законодат. власть в А. принадлежала т. н. лагретте, в к-рой гл. роль играли 39 правителей-годи; во главе лагретты стоял законоговоритель, избиравшийся на 3 года. Суд А. был высшей инстанцией по отношению к судам «четвертей», на к-рые делилась Исландия. На А. под угрозой штрафа должны были являться все свободные мужчины, исключая людей, имевших незначит. количество скота и лишенных помощников в своих х-вах, но решающим влиянием пользовались годи, назначавшие судей, и др. могуществ. собственники. После подчинения Исландии норв. королю А. с 1271 утратил законодат. власть и годи были заменены королев. чиновниками. Изменение функций А. было связано с превращением его из института дофеод. об-ва в орган феод. гос-ва. Ср.-век. А.— центр обществ. и культурной жизни исландцев, разобщенных природными и хоз. условиями. 2) В совр. Исландии назв. парламента. Ликвидированный дат. пр-вом в 1798, в 1843 был восстановлен и собирается в Рейкьявике.

АЛЬТМА́РКСКОЕ ПЕРЕМИ́РИЕ 1629 — заключено на 6 лет в Альтмарке (Altmark; ныне Стары-Тарг, близ г. Мальборк, Польша) между Швецией и Польшей (прервало возобновившуюся в 1617 войну между ними). По А. п. шведы сохраняли завоеванные территории в Лифляндии и большинство портов Вост. и Зап. Пруссии, кроме Кёнигсберга, Гданьска и Пуцка, а также (по особому договору с Гданьском) получали право сбора б. ч. пошлин с польск. торговли через Гданьск, где поляки лишались, кроме того, права строить и держать воен. флот. Тяжелые для Польши условия А. п. были следствием не столько воен. успехов Швеции, сколько истощения сил Польши и давления посредников —зап. держав. Среди них гл. роль играла Франция, заинтересованная в использовании швед. армии против Габсбургов, а доходов от торг. пошлин в прусских портах — для финансирования этой армии. Для давления на поляков франц. дипломатия всячески раздувала слухи о якобы предстоящем нападении России на Польшу. А. п. вело к дальнейшему ослаблению польск. позиций на Балтике и падению польск. морского экспорта. Высвободившиеся войска и ресурсы Швеция смогла вскоре использовать против Габсбургов, и поэтому А. п. сыграло важную роль в ходе *Тридцатилетней войны 1618—48*.

Лит.: Форстен Г. В., Балтийский вопрос в XVI—XVII столетиях, т. 2, СПБ, 1894; Поршнев Б. Ф., Московское государство и вступление Швеции в Тридцатилетнюю войну, «ИЖ», 1945, № 3; Cichocki M., Medjacja Francji w rozejmie altmarskim, в кн.: Polska Akademja umiejętności. Wydział hist.—filozof. Rozprawy, 1928, t. 67, № 1; Norrman D., Gustav Adolfs politik mot Ryssland och Polen under tyska kriget (1630—1632), Uppsala, 1943.

А. С. Кан Москва.

АЛЬТРАНШТА́ДТСКИЙ МИР 1706 — мирный договор между швед. королем Карлом XII и саксонским курфюрстом Августом, являвшимся одновременно польск. королем (см. *Август* II). Заключен 24 сент. 1706 в дер. Альтранштадт [правильнее Альтранштедт (Altranstädt), Саксония] после захвата Швецией в ходе Северной

войны значит. части терр. Польши и вторжения швед. войск в Саксонию. По А. м. Август II обязался отречься от польск. короны в пользу Станислава Лещинского, порвать союз с Россией, сдать шведам Краков и др. польск. крепости, разместить швед. гарнизоны в саксонских городах и др. После победы России над Швецией под Полтавой Август объявил 8 июля 1709 А. м. недействительным, восстановил союз с Петром I и с помощью рус. войск вернул себе польск. престол.

АЛЬТУ́ЗИЙ (Althusius, Althaus), Иоганн (1557—12. VIII.1638) — нем. политич. мыслитель, один из основоположников бурж. теории *естественного права*. Кальвинист. Получил образование в Базельском ун-те. С 1586 по 1604 — проф. права в Херборне. С 1604— бургомистр, в 1627 — старшина кальвинистской консистории северогерм. города Эмдена; принимал активное участие в борьбе Эмдена с князем Энно III. В гл. труде «Политика» (Politica..., 1603), исходя из теории естеств. права (к-рую он строил на принципах кальвинистской теологии), А. развивал идею нар. суверенитета, в соответствии с к-рой народ имеет право свергать и казнить государей, простых исполнителей его воли (в этом А. был близок к *монархомахам*).

Соч.: Politica methodice digesta et exemplis sacris et profanis illustrata, Camb., 1932.

Лит.: Gierke O., Johannes Althusius..., 5 Ausg., Meisenheim am Glan, 1958; Anthol z H. W., Die politische Wirksamkeit des Johannes Althusius in Emden, [Köln], 1955;

АЛЬТФА́ТЕР, Василий Михайлович (1883—20.IV. 1919) — сов. воен.-мор. деятель. Род. в Варшаве в дворянской семье. В 1902 окончил Морской корпус. Участвовал в рус.-япон. войне мл. штурманским офицером на крейсере «Аскольд». С 1905 — на Балт. флоте. В 1908 окончил Морскую академию. Занимал ответств. посты на Балт. флоте и в Морском ген. штабе. С нач. 1-й мировой войны — представитель, а затем нач. Воен.-мор. управления при главнокомандующем Сев. фронтом, контр-адмирал (окт. 1917). После Окт. революции — в Сов. ВМФ. С февр. 1918 — пом. нач. Морского ген. штаба, участник мирных переговоров в Бресте, с апр.— чл. Коллегии Нар. комиссариата мор. дел, с окт.— чл. Реввоенсовета и первый командующий мор. силами Республики. А. играл видную роль в создании сов. ВМФ и мн. воен. флотилий, в укреплении Балт. флота и в обороне Петрограда во время гражд. войны.

Соч.: О приморских крепостях, «Морской сб.», 1919, № 4—8.

Лит.: Балтийские моряки в подготовке и проведении Великой Окт. социалистической революции, М.—Л., 1957; Пять лет Красного флота. 1917—22, [П., б. г.], с. 206.

АЛЬФА́Н (Halphen), Луи (4.II.1880—7.X.1950) — франц. историк-медиевист, специалист по истории (преим. политической) Франции 8—12 вв., особенно периода Каролингов. Ученик А. *Люшера*, Ш. Ланглуа, Ф. Лота. С 1906 — секретарь Школы хартий, чл. редколлегии журн. «Revue historique». В 1910—28 — проф. ун-та в Бордо, с 1937 — Сорбонны. Подвергаясь преследованиям во время фаш. оккупации, бежал из Франции; в 1944 вернулся в Париж. А. принадлежат многочисл. публикации источников и источниковедч. исследований. Совм. с Ф. *Сань-яком* издал серию «Народы и цивилизации» («Peuples et civilisations», 1926—52) (т. 5—6 написаны А.).

Соч. (кроме назв. в тексте): Le comté d'Anjou aux XI siècle, P., 1906; его же, Études critiques sur l'histoire de Charlemagne, P., 1921; его же, Charlemagne et l'Empire Carolingien, P., 1949.

Лит.: Perroy E., L'oeuvre historique de Louis Halphen, «Rev. hist.», 1951, t. 206, № 2; Vercauteren F., Louis Halphen, Necrologie, «Moyen Age», 1951, t. 57, №1—2.

АЛЬФЁЛЬДСКОЕ ДВИЖЕ́НИЕ 1868 — движение за восстановление нац. независимости Венгрии против заключенного в февр. 1867 венг. правящими кругами соглашения с Габсбургами о преобразовании австр. империи в дуалистич. гос-во Австро-Венгрию. Началось во 2-й пол. 1867 как кампания по сбору подписей под петициями с требованиями нац. независимости и расширения политич. свобод. В кон. 1867—нач. 1868 по инициативе адвоката Я. Асталоша в ряде городов Венгрии возникли массовые орг-ции — «демократические кружки», объединявшие гл. обр. средние слои буржуазии и часть помещиков. Особый размах А. д. приняло в Кечкемете, Сегеде, Мако, Ходмезёвашархее и др. местах Альфёльда (юго-вост. часть Венгрии); отсюда назв. движения. Здесь в движение включилось крестьянство, потребовав проведения демократич. зем. реформы. Весной 1868 в Надькёрёше и др. р-нах Альфёльда имели место попытки раздела помещичьих земель. Пр-во жестоко расправилось с крест. движением, после чего распустило «демократич. кружки» и запретило сбор подписей под петициями.

Лит.: Magyarország története az abszolutizmus és a dualizmus korában, Füz. 2, Bdpst, 1956. *Т. М. Исламов.* Москва.

АЛЬФО́НС (Alfonso). В исп. ср.-век. королевствах Арагоне, Астурии, Галисии, Кастилии, Леоне, а также Наварре: **А. I** Воитель (Alfonso I el Batallador)— король Арагона и Наварры[1104—34]. В 1118 отвоевал у мавров Сарагосу. Захватил множество крепостей в бассейне р. Эбро. В 1120 одержал победу при Кутанде над войсками Альморавидов, пытавшихся захватить Сарагосу. Предпринял ряд походов в Андалусию и на Ю. Франции. Разбитый под г. Фрагой (1134), вскоре умер. **А. III** — король Арагона [1285—91], сын Педро III. Вел борьбу из-за Сицилии с Кастилией, Францией, Неаполем и папой; на собрании кортесов в Сарагосе гранды вынудили у него ряд привилегий («Привилегия унии», 1287).

Лит.: Klüpfel. Die äußere Politik Alfonsos III von Aragonien, B., (1911—1912).

А. V Великодушный (Alfonso el Magnánimo)— король Арагона и Сицилии [1416—58], он же **А. I** —король Обеих Сицилий [1442—58]. Вел длит. войну с франц. и итал. претендентами за обладание Неаполитанским королевством, к-рое подчинил в 1442 (сделал Неаполь своей резиденцией). Окружил себя учеными, поэтами и художниками, в т. ч. и бежавшими из Константинополя после взятия его турками (1453).

Лит.: Ametller y Vinhas J., Alfonso de Aragon en Italia y la crisis religiosa del siglo XV, v. 1—3, Gerona, 1903—04.

А. III Великий (Alfonso III el Magno) (838—910 или 912) — король Астурии, Леона и Галисии с 866. Вел упорную борьбу с маврами, отвоевав у них ряд р-нов к С. от р. Тахо. Успехам А. III способствовали внутр. затруднения *Кордовского эмирата*. В 910 вынужден был отречься от престола в пользу восставших сыновей.

Источн.: Cotarelo Valledor A., Historia critica y documentada de la vida y acciones de Alfonso III el Magno, Madrid, 1933.

Лит.: Sanches-Albornos y Menduiña C., Alfonso III y el particularismo castellano, «Cuadernos de historia de España», 1950, № 13.

А. V — король Леона [997—1027]. Начало правления характерно нашествиями на страну мавританского завоевателя Альмансора. Временный союз с Наваррой дал возможность нанести маврам поражение при Калатаньясоре 1002, но раздоры среди христ. правителей Пиренейского п-ова обеспечили маврам ряд новых успехов, предел к-рым был положен смертью Альмансора. При А. V был вновь отстроен г. Леон, где в 1020 собрался собор, выработавший Леонский фуэрро, ряд положений к-рого имел важное значение в истории Испании.

А. VI Храбрый (Alfonso VI el Bravo) (1030—30.VI.1109) — король Леона (с 1065) и Кастилии (с 1072). В ходе *Реконкисты* дважды вторгался с войсками на терр. Севильи, где, захватив ряд городов, добрался до Тарифы (1082). Завоевал Толедо (25.V.1085), значит. терр. Валенсии, Альмерии, осадил Сарагосу. Мусульм.

эмиры призвали на помощь *альморавидов*. А. VI потерпел ряд поражений (особенно сильное при Салаке, на Ю.-З. Испании, в 1086) и вынужден был уступить Валенсию; но осн. завоевания ему удалось сохранить. Правление А. VI связано с выдвижением кастильского рыцаря *Сида Кампеадора*.

Лит.: Menendez Pidal R., La España del Cid, t. 1—2, Madrid, 1929.

А. VII (1104—57) — король Кастилии и Леона с 1126. Пытался мечом объединить гос-ва христ. Испании. Постепенно установил свой сюзеренитет над Арагоном, Наваррой, Португалией и рядом владений во Франции (Фуа, Коменж, Монпелье). В 1135 короновался императором (последним) Испании. Однако надолго упрочить свое верховенство в Испании ему не удалось. А. VII успешно участвовал в реконкисте (ряд походов в Андалусию и Эстремадуру, взял в 1144 Кордову, но спустя год оставил ее, предав разрушению). В 50-х гг. вел борьбу с *альмохадами*.

Источн.: Chronica Adefonsi Imperatoris, ed. Sánchez Belda, Madrid, 1950; Rassow P., Die Urkunden Kaiser Alfons' VII von Spanien (Archiv für Urkundenforschung, Bd 10, H. 3, B.— Lpz., 1928).

А. IX (1171—24.IX.1230) — король Леона и Астурии [1188—1230]. При А. IX в 1188 в Леоне были созваны первые *кортесы* с участием представителей третьего сословия, закрепившего свое положение в гос-ве получением *фуэрос*, муниципальной автономии и созданием *эрмандад*. В 1215 А. IX издал королев. диплом, обеспечивавший нек-рую возможность передвижения части феодально-зависимых крестьян — т. н. хуньорес де эредад. Отвоевал у мавров Бадахос (1227), Касерес (1229), Мериду (1230). При А. IX в Саламанке был открыт ун-т.

Лит.: González J., Alfonso IX, t. 1—2, Madrid, 1944.

А. X Мудрый (Alfonso X el Sabio) (1221—4. IV. 1284) — король Кастилии и Леона [1252—82]. В союзе с Арагоном вел успешную борьбу с арабами, отвоевав Херес, Кадис, Медину-Сидонию и др. города. Боролся с крупными феодалами, во главе к-рых выступали сначала его братья, а потом его второй сын Санчо. В 1282 под давлением феод. знати *кортесы* низложили А. X и возвели на престол его сына Санчо. А. X продолжал борьбу, вступив в союз с арабами и королем Франции. Умер в разгар войны за престол. При А. X был издан свод законов под названием «Семь частей» («Siete Partidas»), в к-ром отражено стремление А. X сплотить гос-во и укрепить королев. власть (первый законодат. кодекс на кастильском яз.). По приказу А. X в академии г. Толедо были составлены астрономич. таблицы, в к-рых были учтены наблюдения араб. ученых.

Лит.: Масленников Н. С., Las siete partidas, как исторический источник, «Уч. зап. Ленингр. Гос. пед. ин-та им. А. И. Герцена», 1941, т. 45.

А. XI (1311—26.III.1350) — король Кастилии и Леона с 1312. До 1325 правил под опекой своей бабушки Марии де Молина и нескольких инфантов. Став самостоят. правителем (1325), в своей централизаторской политике опирался на горожан (поднял ценность монеты). При А. XI кортесами в Алькала (1348) был издан т. н. «Устав Алькала» («Ordenamiento de Alcalá»), фиксировавший личную свободу крестьян при сохранении феод. повинностей (следствие поземельной зависимости). Против мавров А. XI выступал совм. с Арагоном и Португалией (поражение мавров при р. Рио-Саладо в 1340; в 1344 взят Альхесирас). Умер от чумы во время осады Гибралтара. А. XI ввел взимание *алькабалы*.

Источн.: Cronica del rey de Alfonso el Onzeno..., в сб.: Biblioteca de autores españoles, t. 66, Madrid, 1873; Cortes de los antiguos reinos de León y Castilla, v. 1—8, Madrid, 1861—1903.

АЛЬФО́НС XIII (17.V.1886 — 28. II. 1941) — король Испании [1902—31]. Под давлением масс провел ряд бурж. реформ в области социального законодательства, просвещения, религии и т. д. А. XIII жестоко подавлял рабочее движение; способствовал установлению диктатуры генерала Примо де Ривера (13 сент. 1923), на которого опирался до 1930. В результате начавшейся в 1931 революции был низложен и изгнан из Испании.

АЛЬФО́НС (Alfonso). В Португалии: **А. I Энрикиш**, Афонсу I Энрикиш (Affonso I Henriquez), Альфонс I Завоеватель (1109—1185),— первый король Португалии с 1139. Сын франц. феодала Генриха Бургундского, женившегося на Тересе, побочной дочери Альфонса VI, короля Кастилии и Леона, А. I получил в *лен* Сев. Португалию (португ. графство). При поддержке городов и духовенства А. I отделился от Леона, приняв королев. титул. В 1147 А. I отвоевал у мавров Лисабон и часть терр. Юж. Португалии.

Источн.: Galvão Duarte, Cronica de D. Afonso Henriques, Lisboa, 1950.

Лит.: Fonseca J. T. da, D. Afonso Henriques e a fundação da nacionalidade portuguesa, Coimbra, 1949.

А. III, Афонсу III (5.V.1210 — 16.II.1279),— правил с 1248. В 1249—50 отвоевал у арабов область Алгарви, завершив португальскую *реконкисту*. Боролся против могущества церкви, за что был отлучен от нее.

А. V Африканский, Афонсу V Африканский (Affonso V Africano) (15.I.1432—28.VIII. 1481),— правил с 1438; до совершеннолетия (1448) — под регентством матери Леоноры де Арагон. В 1458—71 вел войны в Сев. Африке, захватив Алькасар (1458), Касабланку (1463), Арсилу и Танжер (1471), за что был прозван «Африканский». Заключив в 1475 брак с Хуаной Бельтранехой — дочерью исп. короля, начал войну с Испанией, претендуя на исп. престол. Потерпел поражение при Торо (1476) и был вынужден заключить мир в Алкасоваше (1479), отказавшись от притязаний на исп. корону. А. V провел ряд реформ в области адм. законодательства и просвещения; основал нац. библиотеку в г. Коимбра. Покровительствовал мореплаванию и многочисл. экспедициям к берегам Африки и в Атлантич. ок.

Лит.: Mattoso A., Historia de Portugal, v. 1—2, Lisboa, 1939; Legrand T., Histoire du Portugal, P., 1928.

АЛЬФРЕ́Д Великий (Alfred the Great) (ок. 849—26.X.899) — король Англии с 871. При нем произошла консолидация английского королевства вокруг Уэссекса. В результате войн с датчанами, продвинувшимися из Вост. Англии в Мерсию и Уэссекс, часть терр. была от них освобождена; однако по мирному договору (ок. 886) под властью датчан осталась Сев. и Вост. Англия. Составленный при А. судебник был первым сборником общеангл. законов; использовав более ранние *англо-саксонские правды*, А. включил в него новые постановления, направленные, в частности, на укрепление отношений вассалитета и крупного землевладения. А. способствовал росту образованности и развитию лит-ры; ему принадлежат переводы нек-рых лат. авторов на др.-англ. яз. и ценные географич. описания Сев. Европы. Ко времени А. принято относить начало составления «*Англо-саксонской хроники*».

Источн.: Asser, Life of king Alfred..., ed. W. H. Stevenson, Oxf., 1904.

Лит.: Plummer C., Life and times of Alfred the Great, L., 1902; Lees B. A., Alfred the Great, N. Y., 1915; Duckett E. S., Alfred the Great and his England, L., 1957

АЛЬХЕСИРА́ССКАЯ КОНФЕРЕ́НЦИЯ 1906 — состоялась 15 янв. — 7 апр. 1906 в Альхесирасе (Algeciras; Испания) по инициативе Германии, к-рая, пытаясь укрепиться в Марокко, стремилась помешать установлению франц. протектората над этой страной. Франко-герм. соперничество в Марокко вызвало в 1905 острый

междунар. конфликт (см. в ст. *Марокканские кризисы*) и явилось поводом к созыву А. к., в к-рой участвовали Австро-Венгрия, Бельгия, Великобритания, Германия, Испания, Италия, Марокко, Нидерланды, Португалия, Россия, США, Франция и Швеция. На А. к. Германия оказалась в изоляции. Ее поддержала одна Австро-Венгрия. На конференции было принято решение о создании Марокканского гос. банка под контролем Великобритании, Германии, Испании и Франции, причем последняя получала наибольшую квоту в осн. части капитала этого банка; организация и руководство полицией в Марокко были возложены на Францию и Испанию. Вместе с тем А. к. формально провозглашала независимость султана Марокко, «целостность его государства», а также «свободу и полное равенство» в Марокко для всех наций «в экономич. отношении». Решения А. к. знаменовали дипломатич. поражение Германии, открыли Франции путь к завершению захвата Марокко и привели к известному упрочению англо-франц. *Антанты*.

Публ.: Международные отношения 1870—1918. Сб. док-тов, сост. А. Г. Королев и О. Н. Фрейфельд, М., 1940, с. 158—62; Новые док-ты об Алжезирасской конференции и займе 1906 г., «КА», 1931, т. 1 (44), с. 161—65.

АЛЬЯНС СОЦИАЛИСТИЧЕСКОЙ ДЕМОКРАТИИ — мелкобурж. анархистская орг-ция, созданная М. А. *Бакуниным* в сент. 1868 в Женеве. Бакунин и его сторонники, являвшиеся членами 1-го Интернационала, пытались добиться принятия А. с. д. в 1-й Интернационал. После отказа Ген. совета Интернационала в приеме А. с. д. (март 1869) бакунисты заявили о роспуске А. с. д., хотя фактически сохранили его. В марте 1869 Бакунин и его сторонники ввели эту тайную орг-цию в 1-й Интернационал под видом Женевской секции Интернационала. А. с. д. строился по принципу безусловного подчинения рядовых членов, не знакомых ни с целями, ни со строением этой орг-ции, незначительному числу «посвященных» — т. н. «интернациональных братьев». А. с. д. имел свои тайные орг-ции в Италии, Испании, Швейцарии и на Ю. Франции. Используя авторитет Интернационала и опираясь на свою тайную орг-цию, сторонники А. с. д. стремились к возможно более широкому распространению анархистских идей. Блокируясь с антимарксистскими элементами внутри Интернационала (лассальянцы, оппортунистич. лидеры англ. тред-юнионов и др.), А. с. д. вел борьбу против К. Маркса и Ф. Энгельса, стремясь захватить в свои руки Ген. совет и руководство рабочим движением в целом. Ради достижения этих целей А. с. д. не отступал «ни перед какими средствами, ни перед каким вероломством; ложь, клевета, запугивание, нападение из-за угла — все это свойственно ему в равной мере» (Маркс К. и Энгельс Ф., Соч., 2 изд., т. 18, с. 329). Маркс и Энгельс разоблачили мелкобурж. анархистскую сущность подрывной деятельности А. с. д. Решит. удар А. с. д. был нанесен Гаагским конгрессом 1-го Интернационала (1872), исключившим Бакунина из Интернационала; вскоре после этого А. с. д. распался.

Лит.: Маркс К., Международное товарищество рабочих и Альянс социалистической демократии, Маркс К. и Энгельс Ф., Соч., 2 изд., т. 16; его же, Конфиденциальное сообщение, там же; его же, Мнимые расколы в Интернационале, там же, т. 18; Маркс К. и Энгельс Ф., Альянс социалистической демократии и Международное товарищество рабочих, там же; Энгельс Ф., Конгресс в Сонвилье и Интернационал, Маркс К. и Энгельс Ф., Соч., 1 изд., т. 13, ч. 2, [М.], 1940; его же, В редакцию газеты «Berliner Volkstribüne» там же, т. 16, ч. 2, [М.], 1936; Базельский конгресс Первого Интернационала 6—11 сент. 1869 г., [М.—Л.], 1934; Лондонская конференция Первого Интернационала 17—23 сент. 1871 г., [М.], 1936.

Н. Ю. Колпинский. Москва.

АЛЬЯНСАС ОБРЕРАС (исп. Alianzas Obreras — рабочие альянсы) — одна из форм объединения рабочих различных политич. течений в процессе создания в 30-х гг. 20 в. единого рабочего фронта в Испании. Впервые появились в Каталонии в 1933. В нач. 1934 А. о. были созданы также в Астурии, Леоне, Кастилии и др. р-нах. Первоначально А. о. объединяли местные орг-ции Исп. социалистич. рабочей партии (ИСРП), Всеобщего союза трудящихся, Союза социалистич. молодежи, а также Синдикатов оппозиции, отколовшихся от Нац. конфедерации труда и троцкистской орг-ции «Блок рабочих и крестьян». В сент. 1934 компартия приняла решение вступить в А. о., чтобы превратить их в массовые объединения рабочих и крестьян в форме «рабочих и крестьянских альянсов». А. о. сыграли крупную роль в антифаш. октябрьских выступлениях 1934: в Астурии А. о. руководили вооруж. восстанием и действовали как органы революц. власти, выполняя не только воен., но и адм.-хоз. функции; в Каталонии, Басконии, Кастилии и нек-рых др. р-нах А. о. организовали всеобщую революц. стачку, переросшую в отд. местах в вооруж. восстания. В дальнейшем компартия продолжала содействовать созданию А. о., но вскоре на первое место выдвинулись др. формы организации пролетарского единства: комитеты связи, объединение социалистов и коммунистов в единую партию (как это произошло в Каталонии в 1936) и др.

Лит.: Гарсиа Х., Испанский народ в борьбе за свободу и демократию, против фашизма (1931—1939 гг.), М., 1956; Peirats J., La C. N. T. en la revolución española, t. 1, [Toulouse], 1952.

Л. В. Пономарева. Москва.

АЛЯСКА (Alaska) — территория на крайнем С.-З. Сев. Америки. Пл. 1 519 т. *км*². Состоит из материковой части и большого числа о-вов (архипелаг Александра, о-ва Алеутские и др.), принадлежала России, в 1867 была продана США царским пр-вом. В 1958 А. получила права штата.

Исторический очерк. Первые отдельные сведения об А. рус. землепроходцы получили в кон. 17 в. На карте С. Ремезова (1701) на основе данных В. Атласова и др. А. изображена в виде острова. Практич. результаты по обследованию А. были достигнуты в 1732 (И. Федоров и М. Гвоздев). В итоге экспедиций В. Беринга и А. Чирикова (1728, 1729, 1741) были получены важнейшие данные о природе и населении части побережья А. С экспедицией 1741 принято связывать открытие А. С сер. 40-х гг. и до кон. 18 в. к берегам Америки было совершено более 80 исследоват. и торг.-промысловых экспедиций. Активное участие в них с 70-х гг. 18 в. принимал купец-предприниматель Г. И. *Шелихов*, основавший в 1784 первое рус. поселение на о. Кадьяк. Острая конкурентная борьба между мелкими промысловыми компаниями, приводившая к истощению пушных богатств, усилившиеся после экспедиции Кука (1778) попытки англичан проникнуть на А. привели Шелихова к мысли о необходимости создания на А. постоянных поселений и монопольной компании. Проекты Шелихова были реализованы с образованием в 1799 *Российско-Американской компании*, в монопольное пользование к-рой передавались все промыслы и ископаемые, находившиеся на сев.-вост. берегу Америки от 55° с. ш. до Берингова прол., на о-вах Алеутских, Курильских и др. Компании предоставлялось право осваивать земли, не занятые др. державами. Центр рус. поселений с о. Кадьяк был перенесен в г. Ново-Архангельск (б. Ситка, о. Баранова).

Первый гл. правитель рус. поселений в Америке А. *Баранов* добился значит. успехов в устройстве и в снабжении продовольствием поселенцев. Был несколько упорядочен пушной промысел, проведен ряд опытов по устройству огородов, налажен обмен с местным населением. На А. были устроены школа, библиотека, ремонтные мастерские, строились суда, имелись кирпичные заводы и пр. Вместе с тем компания хищнически эксплуатировала природные богатства, применяла на промыслах принудит. труд коренного населе-

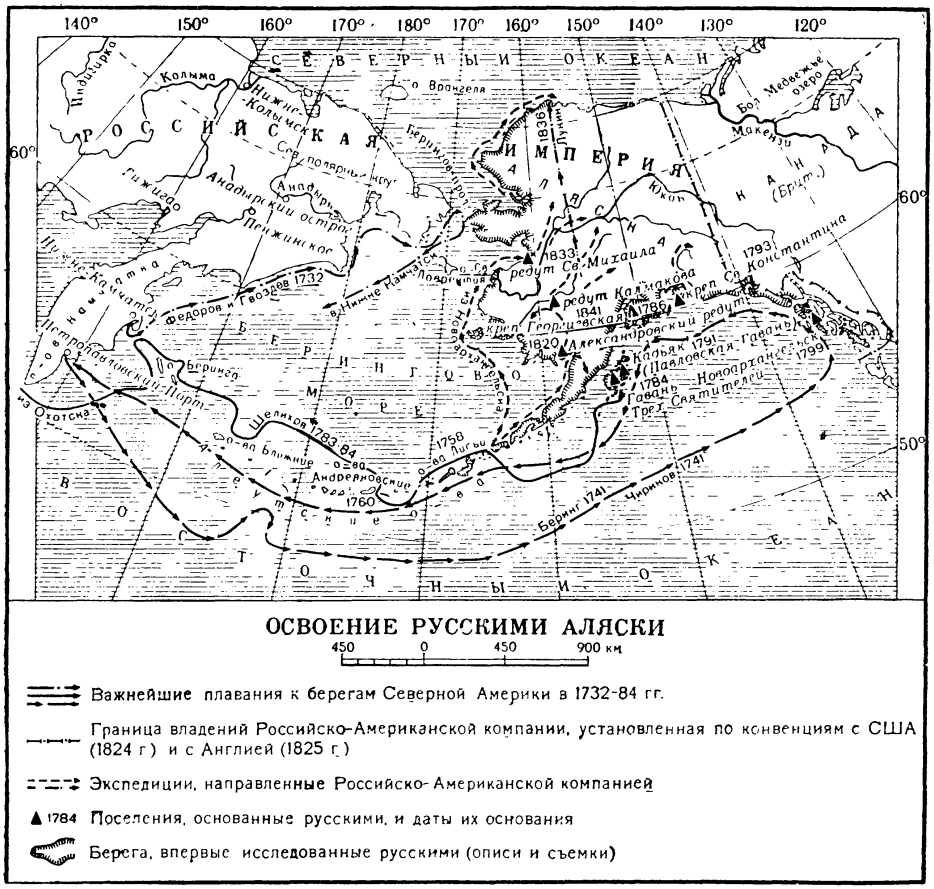

ния. Кругосветные экспедиции, предпринимавшиеся Российско-Амер. компанией (в 1804—40 13 экспедиций), поддерживали регулярную связь между А. и Россией, корабли компании посещали порты Калифорнии, Гавайских о-вов, Китая. Значит. вклад внесли рус. исследователи в изучение А. Особенно велико было значение науч. экспедиций А. Кашеварова (1838, опись береговой полосы на 30 миль далее мыса Барроу) и Л. Загоскина [1842—44, обследование бассейна Юкона (Квихпака) и Кускокуима].

Интересы Российско-Амер. компании подрывались контрабандной торговлей англичан и американцев. В 1821 указом Александра I иностр. судам было запрещено плавать вдоль берегов рус. владений на А. Однако под давлением США и Великобритании царское пр-во пошло на уступки. Конвенции с США (1824) и с Великобританией (1825) предоставили им льготные условия мореходства и торговли. В 1834 Компания Гудзонова залива, поддерживаемая англ. пр-вом, сделала попытку закрепиться в пределах рус. владений в устье р. Стикин (Стахин). В 1839 конфликт был решен в пользу компании, к-рая получила в аренду на выгодных условиях прибрежную полосу рус. владений от 54°40′ с. ш. до 58° 20′ с. ш. События 1839 подорвали политич. престиж и показали экономич. слабость Российско-Амер. компании, обусловленную общей экономич. отсталостью царской России. Непрочным было и воен. положение рус. А., к-рая оказалась под угрозой в период Крымской войны 1853—56. После поражения России в войне царское пр-во не имело в р-не Тихого ок. необходимых сил для обороны рус. поселений в Сев. Америке. В этих условиях заинтересованные дворцовые и правительств. круги поставили вопрос о продаже А. Из двух конкурентов — США и Великобритании — царское пр-во предпочло первого в расчете на поддержку США в борьбе за ликвидацию Парижского мира 1856. По договору 18 (30) марта 1867 рус. владения в Сев. Америке были проданы США за 7,2 млн. долларов (т. е. менее 11 млн. руб.).

Амер. капиталисты начали хищническую эксплуатацию природных богатств А. Коренное население — эскимосы, индейцы, алеуты — подвергалось жестокому угнетению и обрекалось на постепенное вымирание. Широкий размах деятельность амер. капиталистов на А. приняла в кон. 19 в., когда в близлежащем р-не Канады (Клондайк), а затем и на терр. самой А. были открыты крупные залежи золота (период «золотой лихорадки»). Ключевые позиции в экономике А. захватили монополистич. группы Моргана, Э.Гарримана и др. Со времени приобретения А. Соединенными Штатами там было добыто примерно на 400 млн. долл. золота и приблизительно на такую же сумму меди и серебра. В 1867—84 А. находилась в непосредственном ведении воен. министерства, в 1884—1912 являлась округом во главе с губернатором, в 1912 преобразована в «территорию» США. В 1958 А. получила права штата. В экономич. отношении А. развита крайне слабо, хоз. центры размещены гл. обр. на побережье. Крупное воен. строительство, развернувшееся на А. со времени 2-й мировой войны, наносит ущерб развитию нар. х-ва. На терр. А. имеется большое количество аэродромов, военно-воздушных и военно-морских баз.

Лит.: Берг Л. С., Открытие Камчатки и экспедиции Беринга, [3 изд.], М. — Л., 1946; Ефимов А. В., Из истории рус. экспедиций на Тихом океане, М., 1948; его же, Из истории великих рус. географич. открытий, М., 1949; Путешествия и исследования лейтенанта Лаврентия Загоскина в рус. Америке в 1842—44 гг., М., 1956; Окунь С. Б., Российско-американская компания, М. — Л., 1939; К истории Российско-американской компании (сб. документальных материалов), Красноярск, 1957; Американский Север, Сб. пер. статей, под ред. Н. Н. Баранского, М., 1950; Агранат Г. А., Зарубежный Север. Очерки природы, истории, населения и экономики районов, М., 1957; Ковалевский В. П., Аляска, М., 1952; Hulley C. C., Alaska. 1741—1953, Portland, [1953]. *С. Б. Окунь* (история до 1867). Ленинград, *А. И. Алешин* (история с 1867). Москва.

АМАДЕ́Й САВО́ЙСКИЙ (Amadeo de Saboya) (30. V. 1845—18.I.1890) — король Испании [1870—73], сын короля Италии *Виктора Эммануила II*. На исп. престол был избран исп. кортесами 16 нояб. 1870, после изгнания Изабеллы II (1868). В обстановке острого политич. кризиса (выступления республиканцев, борьба между различными монархич. кликами, начавшаяся в 1872 карлистская война, покушение на А. С. в 1872 и пр.) А. С.—первый, по выражению Ф. Энгельса, забастовавший король, был вынужден отречься от престола (11 февр. 1873).

АМАЗУ́ЛУ — народ в Африке, см. *Зулу*.

АМАКО́СА — народ в Африке, см. *Коса*.

АМАЛАСУ́НТА, Амаласвинта (Amalasuntha, Amalaswintha) (ум. 30.IV.535),— дочь и преемница (с 526 — регентша при своем малолетнем сыне Аталарике) остготского короля *Теодориха*. Покровительствовала римлянам (*Кассиодору*, Либерию и др.). В 534, после смерти сына, предложила корону короля и соправительство своему мужу Теодату, по приказу к-рого была удушена.

АМАЛЕКИТЯ́НЕ — семитич. кочевое племя, во 2-м тыс. до н. э. обитавшее на Синайском п-ове. А. совершали набеги на Палестину, угоняли население в плен и обращали в рабство. На рубеже 11 и 10 вв. до н. э. подверглись разгрому со стороны *Саула* и *Давида* и были почти целиком истреблены.

«АМАЛЬГА́МА» (франц. amalgame, от позднелат. amalgama, букв. — сплав) — объединение и унификация линейных частей регулярной армии и батальонов волонтеров в единое целое в период франц. бурж. революции конца 18 в.; были осуществлены (во исполнение декрета жирондистского *Конвента*, изданного еще 26 февр. 1793) после того, как декретом Конвента в период *якобинской диктатуры* 12 авг. 1793 было предписано проведение «А.» на практике. Последовавший 23 авг. 1793 декрет Конвента о всеобщей мобилизации внес новое в реализацию «А.»: к 2 прежним видам войск — линейным и волонтерам — присоединился третий — мобилизованные в 1793. «А.» была проведена по принципу: 1 батальон линейных войск сливался либо с 2 батальонами волонтеров, либо с 2 батальонами мобилизованных по декрету 23 авг.; новая боевая единица составляла полубригаду. Полубригады объединялись в дивизии — крупные соединения (8—9 т. ч.), состоявшие из пехоты, кавалерии и артиллерии. При этом $^2/_3$ командного состава (до бригадного генерала) выбирались; начиная с бригадного генерала и выше, назначались воен. мин-вом; командующих армиями утверждал Конвент. Осуществление «А.» было закончено к весне и сыграло весьма важную роль в укреплении вооруж. сил Франц. республики.

Лит.: Caron P., La défense nationale de 1792 à 1795, P., 1912; Déprez E., Les volontaires nationaux (1791—1793), P., 1908; Mathiez A., La victoire en l'an II, P., 1916. *А. З. Манфред.* Москва.

АМА́ЛЬФИ (Amalfi) — город в Юж. Италии. Известен с 6 в. В 839 стал независимой гор. республикой. С 958 А. — столица одноименного герцогства (дуката), занимавшего сев. побережье Салернского зал. В 10 в. амальфитанцы основывают свои колонии во мн. городах Италии, а также в Константинополе и Дураццо (Дуррес), проникают в Испанию, Тунис, Триполи, Левант, создавая всюду банки и торг. дома. А. становится центром посреднич. торговли между итал. городами и странами Бл. Востока. Высшего расцвета торговля А. достигла в 1-й пол. 11 в.; кодекс мор. права А — «Tabula amalphitana» — стал общепризнанным. Угроза со стороны лангобард. князей Салерно заставила А. признать в 1073 верховную власть Роберта *Гвискара*, а в 1131 А. был окончательно подчинен норманнами. Война с Пизой (1135—37) — торговой соперницей А. — разорила город. Все это привело к потере А. его привилегий на Бл. Востоке и постепенному упадку города, место к-рого в средиземноморской торговле заняла Венеция. Буря 1343 разрушила гавань А. В наст. время А. — курортный город.

Амальфи. Вид города.



Лит.: Camera M., Memorie storico-diplomatiche dell' antica città e ducato di Amalfi, v. 1—2, Napoli — Salerno, 1880—81.

АМАНА́Т (араб.) — заложник; употреблялось и в Др. Руси.

АМАНГЕ́ЛЬДЫ ИМА́НОВ (1873 — 18. V. 1919) — один из руководителей нац.-освободит. восстания в Казахстане в 1916 и активный участник борьбы за Сов. власть в 1917—19. А. И. происходил из бедной казах. семьи; работал батраком. В период революции 1905—07 участвовал в вооруж. борьбе крестьян против баев. В 1908 был арестован за участие в вооруж. столкновении с полицией. В 1916 возглавил восстание в Тургайском уезде (см. *Среднеазиатское восстание 1916*). К концу июля А. И. объединил значит. часть отрядов Тургайского, Кустанайского, Актюбинского и Иргизского уездов. А. И. обучал повстанцев стрельбе, боевому строю, организовал оружейные мастерские. В окт. 1916 войска А. И. осадили г. Тургай. После прибытия крупных воен. сил на помощь осажденным А. И. 17 нояб. снял осаду. В февр. 1917 ставка А. И. в Батпаккаре была разгромлена царскими войсками. А. И. вместе с повстанцами отступил в глубь степи и вплоть до Вел. Окт. революции вел бои с карат. отрядами. В окт. 1917— янв. 1918 А. И. активно участвовал в установлении Сов. власти в Тургайской обл. В 1918 А. И. вступил в Коммунистич. партию, был назначен воен. комиссаром Тургайского уезда. Совместно с А. *Джангильдиным* формировал первые в Казахстане нац. красноармейские части, помогал партизанам в тылу Колчака и организовывал связь с Красной Армией. С переходом армии Колчака в наступление на Вост. фронте (весной 1919) алаш-ордынцы (см. *Алаш*) подняли в Тургае антисов. мятеж. А. И. был арестован и убит.



Лит.: Сабитов Н., Амангельды. Библ. указатель материалов о жизни и деятельности, опубл. за 1926 45, А.-А., 1946 (на казах. и рус. яз.); Нурканов А., Амангельды Иманов, А.-А., 1959.

АМАНГКУ́РАТ (Amangkurat) — сусухунан (правитель) *Матарама* (о. Ява, Индонезия). **А. I** [1645—1677]. Стремясь упрочить абсолютную монархию, провел полную реорганизацию управления империи, сильно урезал права своих вассалов, изъял из ведения духовенства все юридич. дела, поставил под контроль гос-ва внешнюю торговлю. В 1646 предоставил свободу торговли голл. Ост-Индской компании в Матарараме. Невероятной жестокостью и колоссальными поборами вызвал недовольство населения. В результате восстания, к-рое возглавил вассальный князь о. Мадуры *Трунаджойо*, потерял трон и бежал в голл. владения, где и умер. **А. II** [1677—1703] был возведен на престол голл. главнокомандующим (после разгрома Трунаджойо войсками голл. Ост-Индской компании); за это он предоставил компании значит. торг. уступки, передал ей терр. султаната к Ю. от Батавии (Джакарты), порт и область Семаранг, все гавани на сев. побережье Матарама. А. II выстроил новую столицу — Картасуру, где находился под охраной голл. войск. **А. II Сунан Мас** [1703—05] — противник голл. Ост-

Индской компании, вступил в союз с *Сурапати* против голл. колонизаторов. Вел борьбу за трон со своим дядей Пугером (т. н. «первая яванская война за престолонаследие»), к-рый при поддержке голл. войск изгнал А. III из столицы Картасуры. А. III совм. с Сурапати продолжал борьбу до 1708, был взят голландцами в плен и выслан на Цейлон, где умер в 1733. **А. IV** [1719—27]. Право А. IV на престол оспаривали его братья, к-рые при поддержке крупных феодалов подняли восстание (т. н. «2-я яванская война за престолонаследие»). В 1723 при помощи голл. Ост-Индской компании А. IV одержал победу над мятежными князьями, за что предоставил ей ряд уступок, поставивших Матарам в еще большую зависимость от компании. *В. А. Гундарев.* Москва.

АМА́Н-КУТА́Н — стоянка мустьерского времени в карстовой пещере, в 2 *км* от кишлака Аман-Кутан Ургутского р-на Самаркандской обл. Узб. ССР. Открыл и исследовал Д. Н. Лев (1947—59). В культурном слое обнаружены следы очагов, кости животных (гл. обр. муфлона) и кам. изделия из местных пород.

Лит.: Лев Д. Н., Новые памятники палеолита в Узбекистане, в кн.: Труды Комиссии по изуч. четвертичного периода, [т.], 13, М., 1957; Береговая Н. А., Палеолитич. местонахождения СССР, М. — Л., 1960 (МИА № 81, имеется библиография).

АМАНУЛЛА́-ХАН (1.VI.1892—25.IV.1960) — афганский король [1919—29] из баракзайской династии. В период его правления была провозглашена полная независимость Афганистана, установлены в 1919 дипломатич. отношения с Сов. Россией, а в 1921 заключен Сов.-афганский договор. В 1926 между Афганистаном и СССР был заключен договор о нейтралитете и взаимном ненападении. Внутр. реформы А., руководствовавшегося идеями *младоафганцев*, содействовали централизации страны, осуществлению бурж. преобразований в ее экономике. В дек. 1927—июне 1928 совершил поездку в Индию, нек-рые страны Бл. и Ср. Востока, Зап. Европы, а также в СССР (1928). Поддержанное англ. империализмом реакц. восстание 1928—29 во главе с Бачаи Сакао вынудило А. отречься от престола, после чего он эмигрировал. Жил в Италии. В 1948 заявил о своем признании существующего в Афганистане режима во главе с ныне правящей в Афганистане династией, пришедшей к власти в 1929 после поражения Бачаи Сакао. Умер в Цюрихе; похоронен в Джелалабаде (Афганистан).



Лит.: Рейснер И. М., Независимый Афганистан, М., 1929.

АМА́РИ (Amari), Микеле (7.VII.1806 — 16.VII.1889) — итал. историк и политич. деятель. Уроженец Сицилии. Противник феодально-абсолютистского режима неаполитанских *Бурбонов*. В 1842 А. выступил с книгой о *«сицилийской вечерне»* («La guerra del Vespro siciliano», нов. изд. 1947), получившей революц. звучание в канун революции 1848—49. А. пришлось уехать во Францию, где он пробыл до 1859, за исключением периода революции 1848—49 в Юж. Италии, в к-рой принимал активное участие (А. входил в состав революц. пр-ва). После объединения Италии был сенатором и мин. просвещения (1862—64). А. много занимался историей арабов в Сицилии. Опубликовал «Историю мусульман в Сицилии» («Storia dei musulmani di Sicilia», v. 1—3, 1854—72, 2 ed., v. 1—3, 1933—38), собрания арабских источников (тексты и переводы). А. идеализировал историю Сицилии до воцарения *Анжуйской династии*, особенно — при арабах и норманнах, идиллически изображал взаимоотношения между правителями и народом. Однако работы А. ценны богатством фактич. материала и новым, более правильным освещением ряда важных проблем истории Сицилии.

Соч. (кроме указ. в тексте): Biblioteca arabo-sicula..., fasc. 1—3, Lipsiae, 1857—77.

Лит.: Centenario della nascita di Michele Amari. Scritti di filologia e storia araba, v. 1—2, Palermo, 1910.

АМА́РНА, Тель-Амарна, Тель-эль-Амарна,— поселение на вост. берегу Нила, в 287 *км* к Ю. от Каира; р-н археологич. раскопок, к-рые ведутся с 1891—92 до наст. времени (с перерывами) различными археологич. экспедициями (англ. ученые У. Флиндерс-Питри, Г. Франкфорт, Т. Э. Пит, Л. Вулли, Дж. Пендлбери и нем. ученый Л. Борхардт). Флиндерс-Питри установил, что здесь была столица Др. Египта — Ахетатон («Небосклон Атона»), перенесенная из Фив фараоном Эхнатоном (15 в. до н. э.). В центре А. находился самый большой дворец, на окраинах — загородные дворцы, на С. — дворец царицы Нефертити. Все они построены из кирпича-сырца. В центр. квартале находились канцелярии, где были найдены многочисл. клинописные таблички (см. *Тель-эль-Амарнский архив*). В зап. части находился квартал полиции, арсенал, площадь для парадов. В юж. части были расположены дома придворных, квартал скульпторов (в мастерской начальника скульпторов Тутмоса были найдены знаменитые скульптуры Эхнатона и Нефертити). К С. располагались жилища чиновников и купцов. На набережной стояли амбары. В гористой части находился царский некрополь. Рабочие некрополя жили в квартале, окруженном высокой стеной с одними воротами, узкими улицами и тесными домами. Город просуществовал 15 лет и после смерти Эхнатона был покинут.

Лит.: Davies N. de G., The rock tombs of El Amarna, pt. 1—6, L. — Boston, 1903—08 (Archaeological survey of Egypt. Memoir № 13—18); Peet T. E., Wolley C. L. and Pendlebury J. D. S., The City of Akhenaton, pt. 1—3, L., 1923—51; Pendlebury J. D. S., Les fouilles de Tell El-Amarna, [P., 1936].

Р. И. Рубинштейн. Москва.

АМАСВА́ЗИ — народ в Африке. См. *Свази*.

АМА́СИС — см. *Яхмос II*.

АМА́СИЯ (Ἀμάσεια) — древний г. Понта, резиденция понтийских царей. Был расположен в сев. части М. Азии, на возвышенном левом берегу р. Ирис, в р-не совр. турецкого г. Амасья. А. служила базой для операций Митридата против римлян в 89, 72, 67 до н. э. Сохранились развалины стен акрополя и гробницы понтийских царей. Родина географа Страбона, оставившего описание А.

Лит.: Perrot G., Guillaume E. et Delbet J., Exploration archéologique de la Galatie..., t. 1—2, P., 1862—72.

АМАСТРИ́ДА, Амастрис (греч. Ἀμαστρις), ныне Амасра (Amasra), — город в Пафлагонии (в совр. Турции), осн. ок. 300 до н. э. В Византии — епископский центр и один из важнейших портов на Черном м., связанный с Херсонесом и Трапезундом. Ок. 840—842 подвергся нападению отрядов Руси (попытки нек-рых зап.-европ. ученых датировать этот набег 10 в. были опровергнуты Е. Э. Липшиц). В 13 в. А. — объект борьбы Никейской и Трапезундской империй, затем — генуэзская колония. Стал турецким владением при Мехмеде II.

Лит.: Липшиц Е. Э., О походе Руси на Византию ранее 842 г., «ИЗ», 1948, № 26.

АМАТЭРА́СУ, Аматэрасу-Омиками, — верховное божество в япон. мифологии и религии синто (см. *Синтоизм*), олицетворение Солнца. Согласно мифам, А. — божество жен. пола, дочь божеств Идзанаги и Идзанами, послала на землю своего сына Ниниги,

потомок к-рого — Дзимму якобы положил начало императорскому роду.

Лит.: Конрад Н. И., Лекции по истории Японии, ч. 1, М., 1937 (стеклограф. изд.); Gundert W., Japanische Religionsgeschichte, Tokyo, 1935.

АМБРОЗИА́НСКАЯ РЕСПУ́БЛИКА (Republica Ambrosiana) — республика (14.VIII.1447 — 27.II.1450), созданная в Милане группой нобилей после смерти последнего представителя династии *Висконти* в условиях тяжелой войны с Венецией (назв. «А. р.» по имени патрона Милана св. Амвросия). Законодательная и исполнит. власть в А. р. осуществлялась соответственно «Советом девятисот» и «Двадцатью четырьмя капитанами и защитниками свободы». Были увеличены налоги, необходимые для ведения войны с Венецией, что вызвало недовольство нар. масс политикой пр-ва нобилей. В июле 1449 в результате нар. восстания было создано новое пр-во, к-рое начало конфискацию имущества и хлебных запасов зажиточных горожан. Используя трудности А. р., претендент на герцогский престол Франческо *Сфорца*, командовавший войсками республики, выступил в поход против Милана, заключив перемирие с Венецией. В результате голодной блокады город сдался, а Сфорца провозгласил себя герцогом Милана. Падение А. р. означало утверждение тирании в Милане.

Лит.: Peluso F., Storia della Republica milanese dall' anno 1447 al 1450, Milano, 1871; Butti A., I fattori della Republica ambrosiana, Vercelli, 1891; Storia di Milano, v. 6 — Il ducato Visconteo e la Republica Ambrosiana, Milano, 1955.

АМВРО́СИЙ Медиоланский (Ambrosius Mediolanensis) (ок. 339—4. IV. 397) — епископ Милана с 374; проповедник, богослов (католич. церковью признан отцом церкви), церк. политик. Стремился подчинить светскую власть влиянию церкви. Боролся с язычеством и *арианством* (стоял за Никейский символ веры). Сочинял церк. гимны, считается основателем литургич. церк. пения на З. (амвросианское пение).

Соч.: Opera omnia, Migne «PL», t. 14—17, P., 1866.
Лит.: Dudden F. H., The life and times of Saint Ambrose, Oxf., 1935.

АМГО́Т (AMGOT, от первых букв англ. Allied Military Government of Occupied Territory — союзная воен. администрация на оккупированных территориях) — англо-амер. воен.-адм. орган, осуществлявший управление итал. территориями, освобождавшимися от нем.-фаш. войск в ходе воен. действий в 1943—1945. Создан в июле 1943. Во главе А. стоял воен. губернатор — зам. командующего вооруж. силами США и Англии в р-не Средиземного м. английский ген. Александер. В задачи А. входило: обеспечение безопасности оккупац. вооруж. сил и коммуникаций и содействие воен. операциям союзных англо-амер. войск; поддержание порядка и осуществление функций гражд. администрации на оккупированной союзниками терр.; обеспечение доступа англо-амер. войск к экономич. ресурсам на оккупированной итал. терр.; достижение воен.-политич. целей США и Англии в Италии. С продвижением англо-амер. войск на С. Италии А. постепенно передавал функции управления местным итал. властям, оставляя, однако, за собой контроль над деятельностью этих властей; при этом А. отдавал предпочтение реакц. силам, политич. ориентация к-рых устраивала пр-ва США и Англии, всячески препятствовал осуществлению в Италии демократич. реформ. 31 дек. 1945 А. передал итал. властям последние, находившиеся под его управлением р-ны Италии, фактически прекратив свое существование.

АМЕ́НДОЛА (Amendola), Джованни (1886 — 6.IV. 1926) — итал. политический деятель, публицист. С 1919 — депутат парламента. После 1-й мировой войны возглавил левое крыло либеральной партии. В условиях наступления фашизма в Италии занял антифаш. позицию, с 1924 — один из лидеров *Авентинского блока*. В 1924 эмигрировал во Францию, где возглавлял антифаш. эмиграцию итал. либерально-республиканских кругов. Погиб от побоев, нанесенных ему фаш. бандой.

АМЕ́НДОЛА (Amendola), Джорджо (р. 21.XI. 1907) — деятель итал. рабочего движения. Адвокат и публицист. Сын Дж. *Амендолы*. Чл. Итал. компартии с 1929. В 1930—31 возглавлял Неаполитанскую федерацию ИКП. В 1932 был осужден особым трибуналом за антифаш. деятельность и до 1937 находился в тюрьме и ссылке. В 1937—42 — в эмиграции во Франции и в Тунисе; редактировал антифаш. газ. «Il giornale», 1939, и др. партийные издания, руководил итал. коммунистич. орг-циями во Франции. В 1943—44 представлял ИКП в Центр. к-те нац. освобождения в Риме и руководил партиз. движением в Центр. Италии. С мая 1944 — один из руководителей партиз. движения на С. Италии. В 1945—46 — вице-министр при пред. Совета Министров Италии. С 1943 — чл. ЦК и Руководства ИКП. В 1946—54 — секретарь областного комитета ИКП в Кампании. С 1954 — чл. Секретариата ЦК ИКП. С 1948 — депутат парламента и чл. Руководящего комитета коммунистич. группы в палате депутатов. А. — автор ряда работ по проблемам рабочего движения и проблемам развития Юж. Италии.

Соч.: Democrazia nel mezzogiorno, Roma, 1957.

АМЕНЕМХЕ́Т — егип. фараоны эпохи Среднего царства (XII династия). Из них: **А. I** [ок. 2000—1970 до н. э., последние 10 лет фактически правил его сын *Сенусерт I*]—первый представитель XII династии. Столицей Египта при А. I стала крепость Иттатуи («захватившая обе земли») возле Мемфиса. А. I снаряжал походы в Нубию, Ливию и пограничные азиат. области, вел борьбу за подчинение местных правителей-номархов, сохранявших значит. самостоятельность. Определял границы номов, утверждал номархов в их должности. При А. I усилилось влияние культа бога Амона. Сохранилось поучение А. I, адресованное Сенусерту I. **А. II** [ок. 1934—1896 до н. э.]— сын Сенусерта I. При А. II укрепились экономич. связи Египта с соседними странами. По данным *Манефона*, А. II погиб в результате дворцового заговора. **А. III** [ок. 1849—1801 до н. э.]. А. III, возможно, удалось ликвидировать сепаратизм номархов. Правление А. III сопровождалось интенсивной строит. деятельностью. Усилилась разработка медных рудников Синайского п-ова. При нем были завершены большие ирригац. работы в Файюме. Сооруженный в Файюме заупокойный храм А. III, назв. впоследствии греками «Лабиринтом», считался одним из «7 чудес света». **А. IV** [ок. 1801—1792 до н. э.]— сын А. III. А. IV наследовала дочь — Нофрусобек.

АМЕ́НОФИС (Ἀμένωφις) — греч. форма егип. имени Аменхотеп.

АМЕНХОТЕ́П — егип. фараоны эпохи Нового царства (XVIII династия). Из них: **А. II** [ок. 1491—1465 до н. э.] — сын Тутмоса III. Крупный завоеватель. Совершал походы в Сирию, Палестину. Доходил до р. Евфрат и страны *Митанни*. В результате своего 2-го похода в Палестину вывел в Египет св. 100 тыс. пленников-рабов и захватил огромное количество различных ценностей, о чем свидетельствует вновь открытая надпись, опубл. в 1943 египтологом А. Бадави (ОАР). А. II держал в подчинении Нубию, жестоко подавляя все попытки сопротивления с ее стороны.

Лит.: Канцельсон И. С., Характер войн и рабовладение в Египте при фараонах-завоевателях XVIII—XX династий, «ВДИ», 1951, № 3 (здесь дается рус. пер. вновь открытой надписи А. II).

А. III [ок. 1455—19 до н. э., в 1424—19 совместно с А. IV] — сын Тутмоса IV. В начале царствования А. III Египет находился на вершине своего могущества. С царями Вавилонии, *Митанни*, Кипра

существовали дружеств. отношения, о чем свидетельствуют документы *Тель-эль-Амарнского архива*. В конце царствования А. III начались волнения в азиат. владениях Египта. При А. III были сооружены роскошный храм Амона-Ра в Луксоре и заупокойный храм А. III с огромными статуями царя — «колоссами Мемнона» (ленинградские сфинксы также происходят из заупокойного храма А. III). **А. IV**, Эхнатон,—сын А. III. Царствовал, по данным *Манефона*, в 1424—1388 до н. э., из них первые 6 лет совместно с отцом. А. IV попытался сломить могущество старой знати, тесно связанной с культом фиванского бога Амона-Ра, а также с местными номовыми культами. Опираясь на средние слои населения, на т. н. «немху», А. IV нанес удар фиванскому жречеству и старой аристократии, а потом провозгласил новый гос. культ бога Атона. А. IV сделал столицей государства новый город Ахетатон (совр. городище Тель-эль-Амарна). Фараон принял имя Эхнатон («полезный Атону»). Местные храмы при А. IV пришли в запустение. Атону строились роскошные храмы, появилось новое жречество, преданное фараону-реформатору. При А. IV Египет начал терять свою власть над Сирией и Палестиной. Нек-рые сирийские князья пытались опереться для борьбы с Египтом на хеттов. Вторжения кочевых племен хабиру (евреев) в азиат. владения Египта еще более осложнили обстановку. Годы правления А. IV сопровождались ломкой старых канонов иск-ва. Вырабатывался новый, более живой художеств. стиль. Обстоятельства смерти А. IV неизвестны. Серия документов с его именем обрывается на 1402 и, вероятно, дальнейшие годы царствования приписаны ему ошибочно. *И. А. Стучевский.* Москва.



Аменхотеп IV Эхнатон и его семья под лучами солнечного диска Атона. Стела из Тель-эль-Амарны.

АМЕРИ́ГО ВЕСПУ́ЧЧИ — см. *Веспуччи*.

АМЕ́РИКА — часть света, образуемая 2 материками— Сев. Америкой и Юж. Америкой. Расположена в Зап. полушарии, между Атлантич. и Тихим ок. Общая площ. 42,6 млн. *км*². Нас. 390 млн. чел. (1958). См. *Северная Америка* и *Южная Америка*.

«АМЕ́РИКАН СТЕЙТ ПЕ́ЙПЕРС» («American state papers»)— многотомное издание документов внутр. и внеш. политики США 1789—1838, опубл. амер. пр-вом в 1832—62. Док-ты разделяются на серии: иностр. дела, финансы, обществ. земли, торговля и навигация, индейские дела и др. Публикация имеет пропуски отдельных частей док-тов, перефразировку оригиналов. Гл. цель публикации — оправдание внеш. политики США.

Публ.: U. S. Congress. American State papers. Documents legislative and executive of the Congress of the United States, Class 1—X, [v. 1—38], Wash., 1832—61.

АМЕРИКА́НО-АНГЛИ́ЙСКАЯ ВОЙНА́ 1812—14 — см. *Англо-американская война 1812—14*.

АМЕРИКА́НО-ДА́ТСКИЙ ДОГОВО́Р 1916 — договор о продаже Данией Соединенным Штатам Америки о-вов Сент-Томас, Сент-Джон и Санта-Крус, входящих в состав группы Виргинских о-вов и являвшихся с конца 17 в. дат. колонией. Подписан в Вашингтоне 4 авг. 1916. Воспользовавшись врем. нарушением регулярных связей Дании с названными о-вами в период 1-й мировой войны и угрожая захватить их воен. силой, амер. империалистич. круги фактически принудили дат. пр-во пойти на подписание А.-д. д. Согласно договору, Дания «уступала» эти острова США за 25 млн. долл. В марте 1917 США вступили во владение б. датскими о-вами, к-рые используются амер. вооруж. силами в качестве базы на подступах к Карибскому м.

Лит.: Зубок Л. И., Очерк истории США (1877—1918), М., 1956, с. 488—89.

АМЕРИКАНО-ИРА́НСКИЕ ДОГОВО́РЫ И СОГЛАШЕ́НИЯ 1856, 1943, 1947, 1955, 1959. Договор 1856 О дружбе и торговле — подписан 13 дек. в Стамбуле. Положил начало установлению ирано-амер. дипломатич. отношений. Предоставлял американцам права экстерриториальности и капитуляц. привилегии, а также право свободного въезда, передвижения, ввоза товаров для подданных обеих сторон и беспошлинной торговли на терр. др. стороны. Дипломатич. миссия США в Иране была учреждена в 1883. Заключая этот договор, США стремились обеспечить амер. капиталу возможность колониального проникновения в Иран. Договор 1943 О торговле — подписан 8 апр. в Вашингтоне. Устанавливал принцип наибольшего благоприятствования в части ввоза товаров, взимания пошлин, налогов и сборов. Для нек-рых товаров, ввозимых из США в Иран и из Ирана в США, устанавливались пониженные пошлины. Целью договора было обеспечить за США господств. положение во внеш. торговле Ирана. Положения этого договора были подтверждены ст. 22 договора 1955, возможность денонсации к-рого предусмотрена только по истечении 10-летнего срока. Соглашение 1947 Об амер. военной миссии в Иране — подписано 6 окт. в Тегеране. Усиливало установленный в 1943 по договоренности США с пр-вом А. Кавама контроль амер. воен. советников над иран. армией. Предоставляло США монопольное право на занятие амер. офицерами руководящих должностей в иран. армии и исключало возможность поступления в иран. армию военнослужащих др. стран без предварит. согласия США. Договор 1955 О дружбе, экономич. отношениях и консульских правах — подписан 15 авг. в Тегеране. Закрепил принцип наиболее благоприятствуемой нации в отношении прав граждан и компаний, а также торговли и консульских связей; используется США для усиления своих позиций в Иране. Военное соглашение 1959 — подписано в Анкаре 5 марта послами США и Ирана в Турции: Ф. Уорреном и Х. Арфа. Предусматривает воен. сотрудничество США и Ирана и создает возможности использования терр. Ирана вооруж. силами США. Усиливает воен. сторону СЕНТО. Аналогичные соглашения подписаны США с Турцией и Пакистаном.

Публ.: Motamen-ol-Molk, Recueil des traités de l'empire persan avec les pays etrangers, Téhéran, 1908 p. 15—21; Hurewitz J. C., Diplomacy in the Near and Middle East. A documentary record: 1535—1914, Toronto [a. o.], [1956]; Пеймане базаргани бейн доулате шахиншахие Иран ва доулате кешвархае моттахедее Америка (Торговый договор между шахиншахским правительством Ирана и правительством Соединенных Штатов Америки), Тегеран, 1944; «Эттелаат», 1955, 16 авг., № 8751, 17 авг., № 8752, 19 авг., № 8753, 20 авг., № 8754; «Эттелаат», 1959, 5 марта, № 9857.

М. С. Иванов. Москва.

АМЕРИКА́НО-ИСПА́НСКАЯ ВОЙНА́ 1898 — см. *Испано-американская война 1898*.

АМЕРИКА́НО-ИСПА́НСКИЕ СОГЛАШЕ́НИЯ 1953— подписаны в Мадриде 26 сент. По соглашению Об обороне США получили право «расширять, строить и использовать воен. аэродромы и воен.-мор. базы в Испании». Предусматривались также создание в Испании амер. атомно-ракетных баз, к-рые в ст. 4 соглашения именуются «сооружениями секрет-

ного характера», и поставки амер. воен. материалов в Испанию. Срок действия соглашения —10 лет, причем оно может быть автоматически продлено еще на 2 последующих пятилетних срока. Соглашение Об экономич. помощи определяло условия предоставления амер. «экономич. и технич. помощи, согласно программе взаимного обеспечения безопасности». Исп. пр-во обязалось предоставить ряд льгот и привилегий амер. капиталу в Испании. По соглашению О помощи в целях взаимной обороны исп. пр-во обязалось финансировать «расширение и содержание совместно используемых воен. баз путем выделения части эквивалентного фонда в песетах, образующегося в результате амер. помощи». А.-и. с. фактически оформили американо-исп. воен. союз и обусловили превращение Испании в плацдарм США в Зап. Европе.

Публ.: Documents on American foreign relations 1953, t. 15, N. Y., 1954, p. 283—85.

Лит.: Клаудин Ф., Испания в тисках фашистской реакции и американского империализма, «Коммунист», 1953, № 15; Листер Э., О внешней политике Испании, «МЖ», 1958, № 12. *В. Александров.* Москва.

АМЕРИКА́НО-ИТАЛЬЯ́НСКИЙ ДОГОВО́Р 1948 О дружбе, торговле и мореплавании — подписан в Риме 2 февраля сроком на 10 лет с автоматич. продлением на неопределенное время в случае согласия обеих сторон. Договор регулирует широкий комплекс экономич., консульских и культурных отношений; устанавливает для граждан обеих стран свободу передвижения и проживания на терр. Италии и США (ст. 1); предоставляет частным лицам и орг-циям договаривающихся сторон право свободно заниматься на терр. другой договаривающейся стороны торговой, предпринимательской и др. деятельностью, а также разведкой и эксплуатацией природных ресурсов (ст. 4); устраняет ограничения для импорта и экспорта товаров из одной страны в другую, устанавливает свободу транзита пассажиров и грузов и т. п. Договор, основанный на принципе наибольшего благоприятствования, но фактически неравных возможностей, открыл двери для широкого проникновения амер. капитала в Италию, что содействовало усилению ее экономич. зависимости от США. 6 сент. 1951 договор был дополнен соглашением (Дополнительное соглашение к договору о дружбе, торговле и мореплавании), установившим более льготные условия для амер. предпринимателей в Италии (по сравнению с условиями договора 1948).

Публ.: United Nations. Treaty series, 1951, v. 79, p. 171—253, N 1040; «The Department of State bulletin», 1951, 8. X.

АМЕРИКА́НО-КИТА́ЙСКИЙ ДОГОВО́Р 1946 О дружбе, торговле и навигации — заключен США с пр-вом Чан Кай-ши. Подписан в Нанкине 4 нояб. послом США в Китае Дж. Л. Стюартом и уполномоченным США в Тяньцзине Р. Л. Смитом, министром иностр. дел гоминьдановского пр-ва Ван Ши-цзе и директором договорного департамента Ван Хуа-чжэном. Целью договора было закрепление и расширение господств. положения амер. капитала в старом полуколониальном Китае. Американцы получали право проживать и передвигаться по всей терр. страны и «беспрепятственно вести торгово-пром., науч., просветительную, религ. и филантропич. деятельность» (ст. 2); право организации монополиями США своих компаний и неограничен. вложения капиталов в кит. предприятия (ст. 3 и 4); право исследования и эксплуатации минеральных ресурсов (ст. 5); гарантии неприкосновенности граждан США и их собственности на терр. Китая (ст. 6—7); право приобретения и владения недвижимостью и землей (ст. 8); право свободного ввоза и вывоза товаров (ст. 16—18) и др. Договор давал монополиям и гражданам США все права, принадлежавшие корпорациям и гражданам Китая, но даже с формальной стороны не предоставлял в США равных прав китайцам, поскольку было оговорено, что права последних ограничиваются иммиграц. законами США и законами отдельных штатов (в 16 штатах США, напр., ограничено право «цветных» на владение недвижимостью). Наряду с этим договором США и гоминьдановцы заключили более 10 соглашений, по к-рым чанкайшистское пр-во также уступало амер. империалистам суверенные права Китая в различных областях. Таковы соглашения от 30 авг. и 20 дек. 1946 (об авиации), 8 окт. 1946 (о сотрудничестве полиции), 3 сент. 1947 (о пребывании амер. войск в Китае), 27 окт. 1947 и 3 июля 1948 (об «экономич. помощи»), 8 дек. 1947 (о воен.-мор. флоте), 5 авг. 1948 (о создании кит.-амер. комиссии по «сел. переустройству») и др. Компартия и широкая общественность Китая заклеймили эти акты нац. предательства чанкайшистского пр-ва, заявив, что кит. народ их никогда не признает. Победа нар. революции и образование КНР (1949) привели к ликвидации навязанных Китаю кабальных договоров и соглашений.

Лит.: Лю Да-нянь, История амер. агрессии в Китае, пер. с кит., М., 1953; Цинь Бэнь-ли, История экономич агрессии амер. империализма в Китае, пер. с кит., М., 1951; Астафьев Г. В., Интервенция США в Китае и ее поражение (1945—1949 гг.), М., 1958. *А. Иванов.* Москва.

АМЕРИКА́НО-КОРЕ́ЙСКИЙ ДОГОВО́Р 1882 О дружбе и торговле — неравноправный договор, навязанный США Корее. Подписан 22 мая в Инчхоне. Был вторым, после японо-кор. договора 1876, неравноправным договором, навязанным Корее капиталистич. гос-вами в последней трети 19 в. Для торговли с США открывались порты Пусан, Инчхон, Вонсан. США получили права наиболее благоприятствуемой нации. Договор устанавливал для США ограничение импортных пошлин 10% от стоимости товара, право консульской юрисдикции для граждан США, предоставлял американцам право арендовать в Корее земли, строить дома, основывать предприятия в открытых портах. Прекратил свое действие в 1905 после установления япон. протектората над Кореей.

Публ.: Описание Кореи. Сокращенное переиздание, М., 1960 (приложение II, с. 502—506, полный текст договора на англ. яз.).

Лит.: Нарочницкий А. Л., Колониальная политика капиталистич. держав на Д. Востоке. 1860—1895, М., 1956.

АМЕРИКА́НО-ЛИВИ́ЙСКОЕ СОГЛАШЕ́НИЕ 1954 — подписано в Бенгази (Ливия) 9 сент. сроком до 24 дек. 1970. Вступило в силу 30 окт. 1954. США получили право использовать в воен. целях т. н. «договорные территории» (те терр. Ливии, к-рые ставились А.-л. с. под полный контроль воен. властей США). В соответствии с А.-л. с. на этих терр. созданы воен. базы, в т. ч. крупнейшая воен.-возд. база Уилус-Филд в Меллахе; ВВС США получили право полета над любой частью терр. Ливии (ст. 8). Предусматривается возможность использования воен. баз США в Ливии для обучения воен. персонала др. стран. Пр-во США обязалось вносить пр-ву Ливии арендную плату за использование «договорных территорий».

Публ.: United Nations. Treaties series, v. 224, N. Y., 1955, p. 217.

АМЕРИКА́НО-МЕКСИКА́НСКАЯ ВОЙНА́ 1846—1848 — захватнич. война США против Мексики. С момента образования Мексиканской Республики (1821) правящие круги США стремились к захвату ее территорий. Наиболее агрессивную позицию заняли юж. плантаторы-рабовладельцы, к-рые определяли политику США до 1861. В 1835 амер. плантаторы, поселившиеся в Техасе (Мексика), подняли при поддержке правящих кругов США мятеж и в 1836 провозгласили Техас «независимым гос-вом». В 1845 Техас был присоединен к США, несмотря на то, что еще в 1843 мекс. пр-во

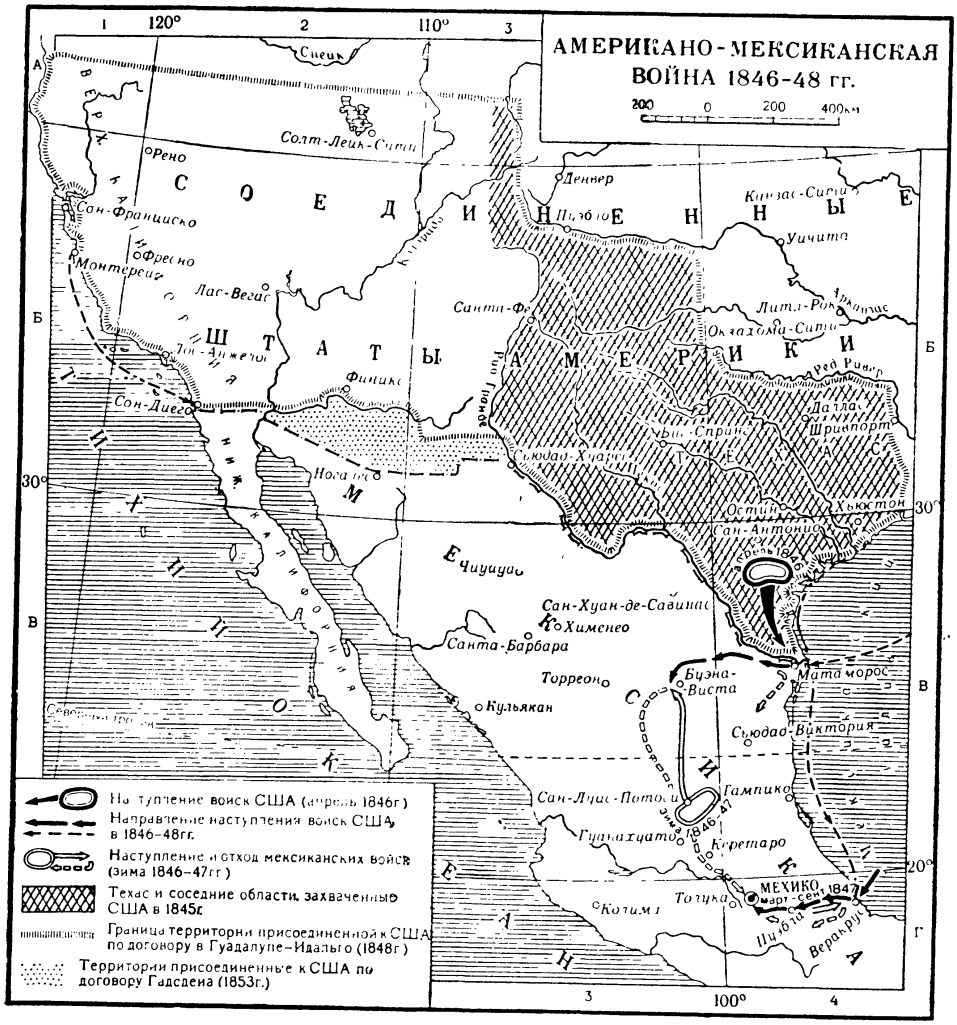

предупредило, что будет рассматривать его аннексию Соединенными Штатами Америки как объявление войны Мексике. Развязывая войну, президент США Дж. Полк в янв. 1846 послал войска на мекс. территорию к Ю. от Техаса. Когда мекс. армия в апр. и мае 1846 оказала сопротивление захватчикам, США 13 мая 1846 объявили Мексике войну. Несмотря на технич. превосходство амер. войск, мекс. войска оказывали им стойкое сопротивление, а в захваченных американцами р-нах развернулась партиз. война. Однако в ответ на попытку мекс. пр-ва конфисковать на воен. нужды часть богатств духовенства клерикально-помещичья реакция организовала в февр. — марте 1847 мятежи в столице и др. городах, оказав прямую помощь вторгшемуся врагу. В этих условиях войска США заняли в 1846 и в нач. 1847 Калифорнию и значит. часть Сев. Мексики. В марте 1847 американцы высадили десант в порту Веракрус и начали наступление на столицу Мексики, к-рую им удалось взять 15 сент. 1847. Несмотря на потерю столицы и ряда др. городов, мекс. народ продолжал партиз. войну, однако правящие классы поспешили заключить 2 февр. 1848 с США мир (см. *Гуадалупе-Идальго мирный договор*), по условиям к-рого Мексика потеряла более половины своей территории.

Захват Мехико американскими войсками 15 сентября 1847. Гравюра 1847.



Реакционная амер. бурж. историография стремится скрыть истинный характер А.-м. в. и изобразить действия правящих кругов США как «законные» и «справедливые». Так, амер. историки А. Х. Билл и Р. С. Генри в своих работах об А.-м. в. (A. H. Bill, Rehearsal for conflict. The war with México, 1846—1848, N. Y., 1947; R. S. Henry, The story of the Mexican war, Indianapolis, 1950) изображают виновницей войны Мексику и оправдывают политику США. Объективная оценка политики США по отношению к Мексике содержится в труде У. З. Фостера по истории Америки («Очерк политической истории Америки», пер. с англ., 2 изд., М., 1955).

Подавляющее большинство мекс. современников и историков А.-м. в. разоблачает захватнич. характер политики США по отношению к Мексике. Из работ современников наиболее интересны книги К. М. Бустаманте и Х. М. Роа Барсена [C. M. de Bustamante, El nuevo Bernal Díaz del Castillo..., t. 1—2, 1949; J. M. Roa Barcena, Recuerdos de la invasión norteamericana (1846—48), t. 1—3, 1947], содержащие материал о партиз борьбе мекс. народа. К столетию А.-м. в. прогрессивный мекс. историк В. Фуэнтес Диас опубл. работу [V. Fuentes Díaz, La intervención norteamericana en México (1847), 1947], в к-рой показал, как правящие круги США подготовили мятеж в Техасе и спровоцировали А.-м. в.

В сов. историографии вопросы расстановки классовых сил в Мексике во время войны, освободит борьба мекс. народа в 1846—48 рассматривались в работе Г. И. Иванова («Борьба мекс. народа против амер. агрессии», «Уч. зап. Ивановского пед. ин-та», 1957, т. 11); историография по А.-м. в. освещалась в работе М. С. Альперовича («История отношений между Мексикой и США в послевоен. мекс. историографии», «ВИ», 1958, № 3). *А. Б. Беленький.* Москва.

АМЕРИКАНО-ПАКИСТАНСКИЕ ДОГОВОРЫ И СОГЛАШЕНИЯ 1951, 1954, 1959 — предоставили США значит. экономич., политич. и воен. привилегии в Пакистане. Соглашение 1951 О предоставлении Пакистану амер. технич. помощи (по 4-му пункту программы Трумэна)— подписано 9 февр. 1951 в Карачи. Эта «помощь» оформляется путем ежегодных или отдельных соглашений между обеими странами, предусматривающих финансирование гл. обр. воен.-стратегич. мероприятий (улучшение ж.-д. транспорта, проведение дорог и средств коммуникаций, реконструкция портов, строительство аэродромов). Проведение этих мероприятий согласовывается с США и осуществляется под их контролем Администрацией междунар. сотрудничества США в Пакистане. К июлю 1960 общая сумма амер. «помощи» Пакистану составила 1 238 млн. долл. Соглашения 1954 О взаимной помощи в целях обороны. Первое заключено 25 февр. в Вашингтоне, второе — 19 мая в Карачи; предусматривают широкое воен. сотрудничество Пакистана с США, включая строительство в секретном порядке на пакистанской терри-

тории амер. воен. баз и других воен.-стратегич. объектов (ст. 5, § 1с, 2а, ст. 1, §5 соглашения от 19 мая 1954), предоставляется дипломатич. иммунитет амер. воен. специалистам (ст. 4), а также право беспошлинного ввоза и вывоза и освобождение от внутр. налогообложения материалов и оборудования, ввозимых на терр. Пакистана (ст. 3). Соглашение от 19 мая 1954 обязывает резко ограничить торговлю Пакистана с СССР и др. социалистич. странами (ст. 6), «вносить полный вклад» в «оборонит. мощь свободного мира» (ст.5), что было реализовано вхождением Пакистана в агрессивные блоки СЕАТО (1954) и Багдадский пакт —СЕНТО (1955). Соглашение 1959 — подписано в Анкаре 5 марта; налагает на Пакистан дополнит. обязательства воен. характера, включая предоставление пакистанской терр. для ввода амер. вооруж. сил и использование их по усмотрению президента США (ст. 1). Договор 1959 О дружбе и торговле — подписан 12 нояб. в Вашингтоне; под видом «равных возможностей», дает амер. монополиям новые существ. привилегии в эксплуатации природных и людских ресурсов Пакистана и получении значит. сверхприбылей в этой стране.

Публ.: Foreign aid and its utilisation in Pakistan. Ministry of economic affairs government of Pakistan (November 1956), Karachi, 1956; Government of Pakistan. Treaty series (1954), № 9, Karachi, 1955; «The Department of State Bulletin», 1959, March 23, № 1030. *П. Уралов.* Москва.

АМЕРИКА́НО-ПАНА́МСКИЕ ДОГОВО́РЫ 1903, 1936, 1955. Договор 1903 (Договор Хея — Бюно-Варильья) — о правах США в зоне Панамского канала (см. *Панамского канала зона*) — подписан 18 нояб. в Вашингтоне гос. секретарем США Дж. Хеем и панамским посланником в США Ф. Бюно-Варильья. По ст. 2-й этого договора, навязанного США Панаме, Панама уступала США на вечные времена права пользования, занятия и контроля над зоной панамской терр. шириной в 10 миль для сооружения, содержания, эксплуатации, приведения в санитарное состояние и защиты канала. Панама предоставила также США (ст. 3) «все права, власть и полномочия в пределах зоны...», указав, что «Соединенные Штаты будут владеть и пользоваться (зоной канала) так, как если бы они были сувереном территории...». В соответствии с др. статьями Соединенным Штатам было предоставлено монопольное право на постройку, поддержание и эксплуатацию любой системы сообщений по каналам или железным дорогам через терр. Панамы между Карибским м. и Тихим ок. (ст. 5); право использовать свои вооруж. силы для защиты канала (ст. 23) и мн. др. права, в качестве компенсации за к-рые Панама должна была получить от США единовременно 10 млн. долл. и по 250 тыс. долл. ежегодно через 9 лет после обмена ратификац. грамотами (ст. 14). Нек-рыми офиц. деятелями США не раз высказывались в отношении А.-п. д. 1903 утверждения о том, что Панама якобы уступила Соединенным Штатам по этому договору часть своей территории, но положения, содержащиеся в ст. 2-й и 3-й, ясно указывают на то, что США, добившись «предоставления» им Панамой определенных прав для определенных целей, не являются, однако, носителями суверенной власти в зоне канала.

Договор 1936 — подписан в Вашингтоне 2 марта. По этому договору отменялись и пересматривались нек-рые положения договора 1903. Панама, в частности, добилась отмены оскорбительной для себя ст. 1-й договора 1903, по к-рой США обязались гарантировать и поддерживать независимость Панамской Республики, а также отмены положений ст. 7-й, признававших за США право поддерживать в гг. Панама и Колон и на прилегающей к ним территории «обществ. порядок». США формально отказывались от предоставленного им ранее права использовать земли и воды, находящиеся за пределами зоны канала. Ежегодные выплаты США увеличивались с 250 тыс. до 430 тыс. долл.

Договор 1955 — подписан 25 янв. в г. Панама (одновременно был подписан «Меморандум о согласованных решениях», к-рый касался вопросов заработной платы панамских граждан, работающих в компании Панамского канала). Договор предусматривал утрату Соединенными Штатами монопольных прав на строительство железных и шоссейных дорог на Панамском перешейке, возвращение Панаме части земель в зоне канала, увеличение суммы годовых выплат Панаме с 430 тыс. до 1 930 тыс. долл. США систематически оттягивают ратификацию договора 1955 и тем самым показывают свое нежелание пойти в вопросе о канале даже на те незначит. уступки, к-рые были зафиксированы в этом договоре и меморандуме. США продолжают прибегать к праву сильного, стремясь сохранить зону Панамского канала в своем полном владении и не допустить справедливого пересмотра амер.-панамских договоров по вопросу о канале. *А. Иванов.* Москва.

АМЕРИКА́НО-САУ́ДОВСКОЕ СОГЛАШЕ́НИЕ 1951 О базе Дахран (на Перс. заливе) — заключено 18 июня в Джидде сроком на 5 лет (продлено 27 апр. 1957 до 1962). Заменило краткосрочные соглашения (1946 и 1949), по к-рым США использовали базу Дахран после окончания 2-й мировой войны. Согласно А.-с. с., США направили на Дахранский аэродром миссию с целью обучения курсантов Саудовской Аравии и организации деятельности технич. администрации базы; число самолетов и маршруты полетов определяются пр-вом Сауд. Аравии. Материалы и оборудование, используемые для эксплуатации базы, освобождаются от тамож. пошлин и налогов. А.-с.с. не совместимо с интересами Сауд. Аравии и др. стран этого р-на. В марте 1961 пр-во Сауд. Аравии заявило, что оно не возобновит действие Соглашения на след. срок.

Публ.: Documents on American foreign relations, v. 13, N. Y., 1953, p. 594.

АМЕРИКА́НО-СОВЕ́ТСКИЙ ПРОФСОЮ́ЗНЫЙ КОМИТЕ́Т—создан как орган сотрудничества профсоюзов СССР и Конгресса производств. профсоюзов (КПП) США на сессии, состоявшейся в Вашингтоне 25—26 сент. 1946, для совместной борьбы рабочих обеих стран за упрочение мира, укрепление междунар. профсоюзного единства и дружбы между амер. и сов. профсоюзами. Из-за позиции лидеров КПП дружеств. связи между профсоюзами США и СССР были прерваны; после 1946 сессии А.-с. п. к. не созывались и комитет фактически прекратил свою деятельность.

АМЕРИКА́НО-СОВЕ́ТСКОЕ СОГЛАШЕ́НИЕ 1942 — см. *Советско-американское соглашение 1942.*

АМЕРИКА́НО-ТАИЛА́НДСКИЕ СОГЛАШЕ́НИЯ 1950. Соглашение Об экономическом и техническом сотрудничестве — подписано 19 сент. в Бангкоке амер. послом Э. Ф. Стэнтоном и пред. Совета Министров Таиланда П. Пибунсонграмом. Заключено на неопределенный срок. Предусматривает оказание США Таиланду экономич. и технич. «помощи» в форме товарных поставок и услуг. Размеры «помощи» не фиксированы в соглашении, а определяются ежегодно амер. конгрессом, что дает США возможность оказывать прямое давление на Таиланд, в частности вовлекать его в свои агрессивные планы в Юго-Вост. Азии. Амер. «помощь» Таиланду носит, как правило, воен. характер: до 75% ассигнований приходится на поставки воен. материалов и оплату советников США. Этим соглашением США обеспечили себе поставки на льготных условиях дефицитного сырья из Таиланда, снижение пошлин на свои товары, получение экономич. и др. интересующей их информации. Соглашение О военной помощи — подписано 17 окт. 1950 в Бангкоке Стэнтоном и Пибунсонгра-

мом. Заключено на неопределенный срок. Обязывает таиландское пр-во содействовать воен. усилиям США, устанавливает фактич. контроль воен. советников США над таиландскими вооруж. силами. Это соглашение позволило воен. советникам США начать осуществление программы увеличения числ. состава вооруж. сил Таиланда, их реорганизацию по амер. образцу и оснащение амер. вооружением. А.-т. с. во многом усилили зависимость Таиланда от США и создали условия для вовлечения страны в 1954 в агрессивный блок *СЕАТО*.

Публ.: «Royal Thai Government Gazzette», № CXI, v. 67, pt 57—58, 1.XI.1950, p. 429—32, № CXIV, v. 67, pt 61—62, 21.XI.1950, p. 462—64.

Лит.: Ребрикова Н. В., Американская политика в Таиланде, М., 1959.

В. Павловский. Москва.

АМЕРИКА́НО-ТУРЕ́ЦКИЕ СОГЛАШЕ́НИЯ 1947, 1948, 1949, 1955, 1959. Направлены на укрепление позиций США в Турции. Соглашение 1947 Об оказании Турции воен. помощи (по «доктрине Трумэна») — заключено в Анкаре 12 июля на неопределенный срок; предоставило США контроль над тур. вооруж. силами. В Турции учреждалась многочисл. амер. воен. миссия; тур. пр-во взяло на себя обязательство представлять амер. пр-ву отчеты о расходовании получаемой от США «помощи» (составляет ок. 200 млн. долл. ежегодно), в счет к-рой осуществляются поставки вооружения и воен. материалов для тур. армии, ведется строительство на терр. Турции воен. объектов. Соглашение 1948 Об экономич. сотрудничестве (в рамках плана Маршалла) — подписано в Анкаре 4 июля сроком до 30 июня 1953. Предоставляло амер. монополиям серьезные преимущества в эксплуатации ресурсов страны и в области торговли, усилило амер. контроль над тур. экономикой. Соглашение 1949 О культурном сотрудничестве — заключено в Анкаре 27 дек.; предусматривает, в частности, обучение тур. студентов в уч. заведениях США. Соглашение 1955 По вопросу использования атомной энергии — заключено в Вашингтоне 4 мая сроком на 10 лет. Включает строительство в Турции атомных реакторов, стажировку в США тур. специалистов, передачу Турции амер. лит-ры по атомным исследованиям. Соглашение 1957 О гарантиях частных капиталовложений США в Турции — заключено 15 янв. на неопределенный срок путем обмена нотами между пр-вами США и Турции, ратифицировано тур. меджлисом в марте 1959. Амер. фирмы, вкладывающие капитал в Турции, получили односторонние преимущества, к-рые нарушают суверенитет тур. гос-ва. Соглашение 1959 — военное соглашение, подписано в Анкаре 5 марта послом США в Турции Ф. Уорреном и мин. иностр. дел Турции Зорлу. Аналогичные соглашения в тот же день были подписаны США с Ираном и Пакистаном. Предусматривает осуществление совместных воен.-стратегич. мероприятий, включая ввод и использование амер. вооруж. сил на терр. Турции.

Публ.: «Anadoeu Ajansı», 13 Temmuz 1947; «Resmi Gazete», № 6956, 1948; «Resmi Gazete», № 7460, 1950; «Zafer», 5 Mayıs 1955; «Zafer», 6 Mart 1959; «Zafer», 28 Mart 1959.

И. Н. Назаров. Москва.

АМЕРИКА́НО-ФИЛИППИ́НСКАЯ ВОЙНА́ 1899—1901 — захватнич. война США против Филиппин, приведшая к утверждению колониального господства США над Филиппинами (1901). В апр. 1898 США начали войну против Испании за захват Филиппин и др. ее колоний (см. *Испано-американская война 1898*). Первоначально амер. империалисты скрывали свои захватнич. намерения, чтобы использовать помощь филиппинских патриотов, поднявших в 1896 освободит. восстание против исп. владычества. 24 апр. 1898 амер. консул в Сингапуре С. Пратт и 19 мая 1898 адмирал Дж. Дьюи заключили с лидерами повстанцев устные соглашения о совместных действиях, лицемерно обещая признание независимости Филиппин. Но после того как филиппинская революц. армия в июне—июле 1898 своими силами принудила к капитуляции исп. войска почти по всему архипелагу и обеспечила занятие Манилы амер. десантом (13 авг. 1898), амер. командование начало готовить колониальный захват Филиппин. Пр-во США не признало независимую Филиппинскую Республику и 10 дек. 1898 подписало с Испанией Парижский мирный договор, по к-рому Филиппины были переданы США. К нач. 1899 на Филиппины было переброшено 25 тыс. амер. солдат, к-рые 4 февр. 1899 начали близ Манилы воен. действия против республиканской армии. Захватнич. война встретила значит. оппозицию в демократич. кругах США, в частности со стороны созданной в 1899 Антиимпериалистич. лиги. С осуждением действий амер. военщины выступили видные деятели мировой культуры (среди них Л. Н. Толстой, М. Твен). Впоследствии В. И. Ленин в ряде произв. показал империалистич. характер войны США за захват исп. колоний и заклеймил вероломство амер. аннексионистов по отношению к филиппинским патриотам (см. «Империализм, как высшая стадия капитализма», Соч., т. 22, с. 274; «Письмо к американским рабочим», там же, т. 28, с. 45). Несмотря на подавляющий перевес в численности и особенно в технике (филиппинцы имели только 16 тыс. плохо вооруж. солдат), амер. войска за первые 6 мес. войны смогли продвинуться лишь на 100—120 *км* к С. от Манилы. В бою за переправу через р. Сапоте (10—12 июня 1899) и в ряде др. столкновений захватчики понесли тяжелые потери. Это побудило амер. командование сделать осн. ставку на использование клас. противоречий среди филиппинцев путем обещания уступок помещикам и связанной с ними буржуазии. Обещания были сформулированы в прокламации т. н. комиссии Шермана (4 апр. 1899), к-рая от имени пр-ва США сулила Филиппинам «самоуправление» под амер. суверенитетом. Бурж.-помещичьи деятели филиппинского правительства (президент Э. Агинальдо, Н. Патерно, Ф. Буэнкамино), напуганные тем, что крестьяне соединяли борьбу за независимость с борьбой за землю, пошли на поиски соглашения с амер. правящими кругами. Агинальдо в конце апр. 1899 направил в Манилу делегатов для переговоров с комиссией Шермана. Для облегчения сговора с США сторонники Агинальдо 7 мая 1899 устранили от власти главу республиканского пр-ва демократа А. *Мабини*, 5 июля 1899 организовали убийство главнокомандующего войсками популярного ген. А. *Луна*, стоявшего за сопротивление захватчикам. Разработанный Луна план контрнаступления не стал проводиться в жизнь, хотя передовые части американцев находились летом 1899 в весьма неблагоприятном для амер. командования положении. Воспользовавшись передышкой и получив подкрепления из США, амер. командование в окт. 1899 начало новое наступление. Филиппинцы показали образцы стойкого сопротивления (оборона перевала Тила 1—2 дек. и др.), но в течение ноября — декабря вынуждены были отступить в горы севернее Лусона. Регулярная республиканская армия к нач. 1900 распалась на отдельные отряды, перешедшие к партиз. действиям. Одна часть бурж.-помещичьих лидеров пр-ва после этого капитулировала, другая же (во главе с Агинальдо) продолжала скрываться в горах. В 1900—01 б. ч. терр. страны контролировалась партизанами. Оккупантам пришлось к дек. 1900 увеличить свои силы до 70 тыс. солдат. По приказу амер. главнокомандующего ген. Э. Отиса каратели предприняли массовые расстрелы и пытки пленных и мирного населения. Сведения об этом проникли в США и вызвали возмущение передовой общественности, потребовавшей отозвания войск с Филиппин и расследования действий военщины. Но

кампания «усмирения» Филиппин продолжалась. 23 марта 1901 был взят в плен Агинальдо, 1 апр. он присягнул на верность США и 19 апр. призвал всех филиппинцев к капитуляции. Пр-во Филиппинской Республики прекратило свое существование, но нар. партизанское движение продолжалось еще неск. лет, а в отдельных р-нах — до 1913.

Значит. часть док-тов по истории А.-ф. в. остается скрытой в воен. архивах США. Опубликованы лишь офиц. отчеты воен. министра и амер. главнокомандующих, в к-рых история А.-ф в. фальсифицируется: развязывание войны приписывается филиппинцам, действия амер. войск изображаются как оборонительные, а зверства по отношению к населению и пленным отрицаются.

Среди филиппинской лит-ры об А.-ф. в. большой интерес представляют сочинения Э. Агинальдо (E. Aguinaldo y Famy, Reseña verídica de la revolución filipina. Reimpresa... Nueva Cáceres, 1899) и А. Мабини (A. Mabini, La revolución filipina, v. 1, Manila, 1931). В них дается толкование событий А.-ф. в с позиций двух осн. группировок в республиканском лагере. В позднейших работах филиппинских историков А.-ф. в. освещалась с точки зрения правого бурж.-националистич. крыла: наряду с осуждением амер. агрессии в них оправдывается капитулянтская политика Агинальдо и принижается роль нар. масс в защите независимости Филиппин. Наиболее значительны среди этих работ книги братьев М. и Т. Калав (T. Kalaw, The Philippine revolution, Manila, 1925; M. Kalaw, The de elopment of Philippine politics, Manila, 1927). Последнее из опубликованных на Филиппинах исследований об А.-ф. в. написано воен. историком подполковником У. Баклагон, к-рый дает обстоятельное, но объективистское описание операций, уклоняясь от социально-ист. анализа событий (U. Baclagon, Philippine campaigns, Manila, 1952).

Амер. лит-ра по истории А.-ф. в. довольно обширна. Ряд книг принадлежит перу генералов и офицеров — участников войны. Это по существу мемуары. В них бахвальство «успехами» и расистское презрение к филиппинцам соединяются с повторением лживой амер. офиц. версии о возникновении и целях войны [такова, напр., книга полковника У. Секстона: W. Sexton, Soldiers in the sun, Harrisburg (Pa), 1939]. Среди крупных работ наиболее значительной является книга Д. К. Вустера, профессора истории, являвшегося в 1898—99 членом комиссии Шермана, а в дальнейшем одним из руководителей амер. колониальной администрации на Филиппинах (D. C. Worcester, The Philippines past and present, N. Y., 1914, new ed. 1930). Приводя большой фактич. материал, он развивает, однако, распространенное в амер. колонизаторской историографии утверждение, будто бы филиппинцы не способны к самоуправлению, заявляет, что Филиппинская Республика была фикцией, что на архипелаге царил хаос, а амер. армия явилась силой, установившей порядок на благо населения. Вслед за амер. генералами Вустер лживо обвиняет филиппинцев в провоцировании войны; стремясь оправдать жестокость карателей, он объявляет филиппинских партизан «бандитами». Особняком в амер. лит-ре стоят несколько работ, написанных с позиций либерально-бурж. кругов, осуждавших вероломные методы захвата Филиппин и зверства, совершавшиеся амер. армией (M. Storey and M. Lichauco, The conquest of the Philippines by the United States, N. Y., 1926; C. Russel, The outlook for the Philippines, N. Y., 1922).

В сов. историографии научное освещение истории А.-ф. в. дано в исследовании А. А. Губера («Филиппинская республика 1898 г. и амер. империализм», М., 1948, 2 изд., 1961), в к-ром история амер. агрессии против Филиппин и специфич. методы колониальной политики США раскрыты на фоне анализа движущих сил нац.-освободит. движения на Филиппинах в кон. 19 в.; автором использованы неопубл. док-ты из Архива внеш. политики России. *Г. И. Левинсон.* Москва.

АМЕРИКА́НО-ФИЛИППИ́НСКИЕ ДОГОВО́РЫ И СОГЛАШЕ́НИЯ 1946, 1947, 1951. Договор 1946 Об общих взаимоотношениях — подписан в Маниле 4 июля (в день провозглашения независимости Филиппин) президентом М. Рохасом и верховным комиссаром США Н. Макнаттом. Устанавливал передачу пр-ву Филиппин суверенитета над страной с оговоркой, что амер. воен. базы на ее терр. остаются во владении США впредь до заключения в 2-летний срок особого соглашения об их статуте. Филиппины приняли на себя все обязательства и долги б. амер. колониальной администрации. Соглашение 1946 Относительно торговли и связанных с нею вопросов — подписано в Маниле 4 июля на срок до 3 июля 1974. Содержит обязательства филиппинского пр-ва, принятием к-рых США обусловили свое согласие на провозглашение независимости Филиппин. Эти обязательства были сформулированы в принятом конгрессом США законе о торговле с Филиппинами (подписан президентом Г. Трумэном 30 апр. 1946). Соглашение почти дословно повторяет текст этого закона. Оно установило беспошлинную торговлю между обеими странами до 1954 с постепенным введением пошлин в 1954—74. По для осн. товаров филиппинского экспорта в США были введены количеств. ограничения (квоты). Для филиппинского песо устанавливался принудит. курс. Филиппинам было запрещено изменять курс песо без согласия президента США, а также приостанавливать обмен песо на доллары или ограничивать перевод в США любых фондов. Филиппины обязались внести изменения в статьи 12 и 13 своей конституции, с тем чтобы амер. предприниматели были приравнены к филиппинским гражданам в отношении прав на эксплуатацию природных ресурсов и коммунальных предприятий (соответствующие изменения были внесены в конституцию 11 марта 1947). 15 дек. 1954 пр-во США было вынуждено парафировать с пр-вом Филиппин т. н. Заключительный акт переговоров о пересмотре торгового соглашения 1946 г., иначе именуемый Соглашением Лэнгли—Лауреля (вступило в силу 1 янв. 1956), согласно к-рому был отменен контроль пр-ва США над филиппинской валютой и повышены квоты на нек-рые товары. Др. положения А.-ф. с. 1946 остались без изменения. Соглашение 1947 О военных базах — подписано в Маниле 14 марта. По этому соглашению филиппинское пр-во предоставило в распоряжение США на 99 лет 23 участка на терр. Филиппин для воен. баз. Воен. суда и самолеты США получили право пользоваться всеми водами и возд. пространством Филиппин, производить в любом месте маневры и картографич. съемку. По этому соглашению филиппинцы, находящиеся на территории баз, подлежат юрисдикции амер. трибуналов, а амер. военнослужащие не подчиняются филиппинской юрисдикции за преступления, совершенные (при исполнении служебных обязанностей) против филиппинских граждан. Под давлением общественности филиппинское пр-во начало в 1956 переговоры с США о пересмотре соглашения, в результате к-рых в 1959 Филиппины добились сокращения срока аренды до 25 лет; вопрос о юрисдикции остался неразрешенным. Соглашение 1947 О военной помощи Филиппинам — подписано в Маниле 21 марта сроком на 5 лет. Предусмотрено последующее продление. Определило условия деятельности амер. воен. советников на Филиппинах, предоставив им фактически контроль над вооруж. силами страны. Договор 1951 О взаимном обеспечении безопасности — подписан в Вашингтоне 30 авг. гос. секретарем США Д. Ачесоном и мин. иностр. дел Филиппин К. Ромуло. Заключен на неопределенный срок. Предусматривает вооруж. вмешательство США в случае возникновения войны в р-не Тихого ок. Идентичен по тексту такому же договору, заключенному США в 1951 с Австралией и Новой Зеландией. Усилив зависимость Филиппин от амер. военщины, договор способствовал созданию агрессивного пакта *СЕАТО*.

Публ.: А.-ф. д. 1946 — Blue Book. First anniversary of the Republic of Philippines, Manila, 1947, p. 252—53, А.-ф. с. 1946 — United Nations. Treaty series Treaties and international agreements registered or filed and recorded with the Secretariat of the United Nations, 1949, v. 43, p. 136—58; (Соглашение Лэнгли Лауреля — «The Department of State Bulletin», 1954, December, 27), А.-ф. с. 1947 О военных базах — United Nations. Treaty series..., 1949, v. 43, p. 272—302; А.-ф. с. 1947 О военной помощи Филиппинам — там же. 1949—50, v. 45, p. 48—60; А.-ф. д. 1951 — «The Department of State Bulletin», v. XXV, N 635, 1951, August, 27 и N 637, 1951, September, 10.

Лит.: Левинсон Г. И., Филиппины вчера и сегодня, М., 1959. *Г. И. Левинсон.* Москва

АМЕРИКА́НО-ФРАНЦУ́ЗСКИЙ ДОГОВО́Р 1778 — подписан 6 февр. 1778 в Париже, в период революционной войны 13 северо-амер. колоний против Англии (см.

Война за независимость в Северной Америке 1775—83). Был заключен после долгих переговоров В. *Франклина* с франц. мин. иностр. дел Ш. Верженном. По условиям договора Франция обязалась защищать «свободу, суверенитет и независимость» США и не складывать оружия до тех пор, пока Англия не признает независимость США (ст. 2 и 8). А.-ф. д. означал для Франции вступление в войну с Англией — ее гл. соперником в торговле и в борьбе за колонии. Способствовал победе молодой северо-амер. республики над Англией. Фактически перестал действовать в 1794, когда США объявили о своем нейтралитете в войне Франции против коалиции европ. держав во главе с Англией.

Публ.: The treaties of 1778 and allied documents, ed. G. Chinard, Baltimore, 1928; Treaties and other international acts of the United States of America, ed. H. Millar, v. 2, Was't., 1931.
Лит.: Ефимов А. В., Очерки истории США, 2 изд., М., 1958, с. 125; Stourzh G., Benjamin Franklin and american foreign policy, Chi., [1954].

АМЕРИКА́НО-ФРАНЦУ́ЗСКИЙ ДОГОВО́Р 1800— см. *Морфонтонский договор 1800*.

АМЕРИКА́НО-ЭФИО́ПСКИЕ ДОГОВО́РЫ И СОГЛАШЕ́НИЯ 1951 и 1953. Соглашение 1951 О технич. сотрудничестве — подписано в Аддис-Абебе 16 июня; предусматривает оказание амер. технич. помощи Эфиопии в рамках 4-го пункта программы Трумэна (1949). В развитие этого соглашения Эфиопия заключила с США ок. 60 дополнит. соглашений по конкретным вопросам: об изучении и развитии водных ресурсов, о сотрудничестве в области с.-х-ва и т. д. Договор 1951 О дружбе и экономич. отношениях — подписан в Аддис-Абебе 7 сент. сроком на 10 лет; определяет права дипломатич. представителей договаривающихся сторон, условия проживания граждан США в Эфиопии и граждан Эфиопии в США, условия деятельности амер. компаний в Эфиопии и пр. Предусматривает свободу торговли и навигации между Эфиопией и США. Соглашение 1953 — подписано в Аддис-Абебе 23 мая. Предусматривает поставку США воен. снаряжения в Эфиопию и помощь в обучении эфиопской армии. В соглашении оговорено право США послать в Эфиопию своих воен. советников и т. д.

Как показала практика применения А.-э. д. и с., они способствовали укреплению позиций США в Эфиопии и усилению экспансии амер. монополий в эту страну.

А. А. Швецов. Москва.

АМЕРИКА́НО-ЯПО́НСКИЕ ДОГОВО́РЫ И СОГЛАШЕ́НИЯ 1951, 1952, 1953, 1954, 1960. Договор безопасности (1951) — явился осн. договором в группе неравноправных договоров, заключенных США с Японией в 1951—54 и называемых в Японии «системой Сан-Франциско». Подписан 8 сент. в Сан-Франциско со стороны США гос. секретарем Д. Ачесоном, Дж. Ф. Даллесом и сенаторами А. Уайли и С. Бриджесом, со стороны Японии — премьер-министром С. Иосида. США навязали договор Японии в качестве условия заключения ими с Японией Сан-Францисского мирного договора. Вступил в силу 28 апр. 1952. С помощью А.-я. д. 1951 был оформлен воен.-политич. союз США и Японии, в к-ром Японии отводилась роль младшего неравноправного партнера. США в соответствии со ст. 1-й договора могли, как и в период открытой воен. оккупации Японии (1945—52), содержать в Японии и поблизости от нее любые свои вооруж. силы, оснащенные любым вооружением, и использовать их по своему усмотрению для операций в любом р-не Д. Востока, не консультируясь с Японией. Острие договора было направлено против СССР, КНР и др. миролюбивых стран Азии. Договор утратил силу 23 июня 1960 после вступления в силу А.-я. д. 1960, заменившего его. Соглашение 1952 административное — подписано 28 февр. в Токио на основании и в развитие ст. 3-й А.-я. д. 1951. По соглашению 1952 в распоряжении амер. армии фактически остались все те базы и др. воен. объекты на япон. территории, к-рые она занимала до вступления в силу Сан-Францисского мирного договора; вооруж. силы США могли в любое время прибывать в Японию, покидать ее и свободно передвигаться по стране, а также фактически пользовались правом контролировать всю территорию, терр. воды и все возд. пространство Японии (ст. 3). Япония обязалась предоставить безвозмездно в распоряжение амер. войск воен. базы, средства сообщения, коммунальные предприятия и т. д., а также ежегодно выплачивать США на содержание их войск в Японии 155 млн. долл. 23 июня 1960 заменено А.-я. с. 1960. Договор 1953 О дружбе, торговле и мореплавании — подписан в Токио 2 апр. послом США в Японии Р. Мёрфи и япон. министром иностр. дел К. Окадзаки. Вступил в силу 30 окт. 1953. Предоставил гражданам и компаниям каждой из договаривающихся сторон на территории др. стороны «национальный режим в отношении их участия во всех видах коммерч., пром., финанс. и др. предпринимательской деятельности» (ст. 7), а также «в отношении науч., просветительной и филантропич. деятельности» (ст. 8). Однако в условиях экономич. превосходства США по сравнению с Японией договор создал для США возможность проникновения амер. капитала в япон. экономику. Заключен на 10 лет, но предусматривается, что он будет действовать и после этого срока, пока одна из сторон не денонсирует его. Соглашения 1954 О помощи в обеспечении взаимной обороны — подписаны 8 марта в Токио. Включают 4 соглашения: О помощи в обеспечении взаимной обороны; О закупках; О гарантии капиталовложений; Об экономич. мероприятиях. Япон. пр-во взяло на себя обязательство «предпринимать все разумные меры, к-рые могут оказаться необходимыми для развития своей обороноспособности, и будет предпринимать соответствующие шаги для обеспечения эффективного использования любой помощи, предоставленной пр-вом Соединенных Штатов Америки». Эти соглашения заложили основу для усиления гонки вооружения в Японии и поставили япон. вооруж. силы в известную зависимость от поставок амер. оружия.

А.-я. д. и с. 1951, 1952, 1953, 1954 сохранили установившуюся после 2-й мировой войны зависимость Японии от США, узаконили полуоккупац. положение Японии и оформили создание амер.-япон. воен. союза. В целях дальнейшего упрочения этого союза, закрепления полуоккупац. положения Японии и ускорения возрождения япон. милитаризма пр-ва США и Японии вели с 1958 переговоры о пересмотре Договора безопасности. Результатом этих переговоров явился договор 1960 О взаимном сотрудничестве и безопасности — подписан 19 янв. в Вашингтоне со стороны США гос. секретарем К. Гертером, послом США в Японии Д. Макартуром и помощником гос. секретаря по дальневост. вопросам Г. Парсонсом, со стороны Японии — премьер-министром Н. Киси, министром иностр. дел А. Фудзияма, пред. исполнит. к-та либерально-демократич. партии М. Исии, президентом япон. торгово-пром. палаты Т. Адати и послом Японии в США К. Асакаи. Обмен ратификац. грамотами состоялся 23 июня 1960. Договор явился сговором империалистич. кругов США и монополистов Японии, направленным прежде всего против СССР и КНР. В соответствии с этим договором Япония вновь предоставила США право содержать на япон. территории любые свои вооруж. силы и воен. базы (ст. 6). Договаривающиеся стороны приняли на себя обязательство наращивать свой воен. потенциал «путем взаимной помощи» (ст. 3); Япония взяла на себя обязательство активно сотрудничать с амер. вооруж. силами, дислоцирован-

ными в Японии. Согласно ст. 4, стороны будут консультироваться относительно применения А.-я. д. 1960. В отличие от А.-я. д. 1951, новый А.-я. д. предусматривает осуществление «экономич. сотрудничества» между договаривающимися сторонами. А.-я. д. 1960 заключен на неопределенный срок. По истечении 10 лет действия договора каждая сторона может уведомить другую о своем намерении прекратить действие договора и в этом случае действие договора прекратится через год после уведомления.

Одновременно с заключением А.-я. д. 1960 было подписано также соглашение между США и Японией относительно средств обслуживания, территорий и статута вооруж. сил США в Японии (вступило в силу 23 июня 1960), по к-рому в распоряжении амер. армии остались все те базы и др. воен. объекты, к-рые она занимала к моменту вступления в силу А.-я. д. 1960; соглашением предусмотрено, что в распоряжение амер. армии «могут быть предоставлены дополнит. средства обслуживания и территории» (ст. 2); вооруж. силы США могут в любое время прибывать в Японию, покидать ее и свободно передвигаться по терр. Японии (ст. 9). В результате заключения договора 1960 Япония стала соучастником агрессивных воен. блоков в Азии. Япон. пр-во, заключив А.-я. д. 1960 вопреки воле япон. народа, осуществило ратификацию этого договора антидемократич. путем; с 1960 в Японии развернулось широкое нар. движение под лозунгами непризнания и ликвидации А.-я. д. 1960.

Публ.: А.-я. д. 1951 — «Contemporary Japan», 1951, v. XX; А.-я. с. 1952 — там же, 1952, v. XXI; А.-я. д. 1954 — «Иомиури нэнкан», 1954; А.-я. с. 1954 — «Nippon Times», 1954, March, 9; А.-я. д. 1960 — «МЖ», 1960, № 4; А.-я. с. 1960 — «The Yomiuri», 1960, January, 20.
Док-ты: Заявление Советского правительства по поводу «ратификации» амер.-япон. военного договора, «Правда», 1960, 30 июня, № 182.
Лит.: Цветов В. Я., Народ Японии против военных баз США, М., 1960; Миямото К., Нынешний этап борьбы против японо-амер. военного союза, «Правда», 1960, 14 сент., № 258; Носака С., По пути борьбы и побед, там же, 1960, 12 окт., № 286.
А. Семенов. Москва.

АМЕРИКА́НО-ЯПО́НСКИЙ ДОГОВО́Р 1854 — см. *Ансэйские договоры.*

АМЕРИКА́НСКАЯ ИНТЕРВЕ́НЦИЯ В ЛИВА́НЕ 1958 — началась 15 июля высадкой в р-не Бейрута амер. войск под формальным предлогом защиты амер. граждан и оказания помощи «законному» ливанскому пр-ву, к-рое в инспирированном амер. правящими кругами обращении просило президента США ввести амер. войска в Ливан. В действительности США вмешались во внутр. дела Ливана с целью подавления вооруж. восстания ливанского народа, начавшегося в мае 1958 и направленного против антинац. политики президента Ливана — Шамуна. Амер. войска были высажены на ливанскую терр. с кораблей 6-го флота США, а также переброшены по воздуху с амер. воен. баз в ФРГ. Их численность составила ок. 14 т. ч., что почти вдвое превышало численность ливанской армии. Чтобы не допустить победы нар. восстания в Ливане, США предприняли попытку представить восстание как мятеж, организованный извне пр-вом ОАР. Однако направленные в июле в Ливан наблюдатели ООН показали несостоятельность этих измышлений.

Амер. агрессия, создавшая непосредств. угрозу миру на Бл. Востоке и во всем мире, вызвала гневный протест всех миролюбивых сил. Советское пр-во выступило 16 и 18 июля с заявлениями, в к-рых указывалось, что СССР не может оставаться безучастным к событиям на Бл. Востоке, создавшим серьезную угрозу миру в этом р-не. В авг. 1958 чрезвычайная сессия ООН единогласно приняла резолюцию о выводе амер. войск из Ливана. В сент. ливанское пр-во Рашида Караме, сформированное 24 сент. в результате победы патриотич. сил, потребовало от США вывода войск. Под давлением миролюбивых сил всего мира США были вынуждены вывести войска из Ливана 25 окт. 1958.

Лит.: Хрущев Н. С., К победе в мирном соревновании с капитализмом, М., 1959, с. 571; Провал доктрины Эйзенхауэра. Сб. ст., сост. В. С. Шейнис, М., 1958; Stewart D., Turmoil in Beirut, L., [1958].

АМЕРИКА́НСКАЯ ИНТЕРВЕ́НЦИЯ НА ДА́ЛЬНЕМ ВОСТО́КЕ 1918—20 — см. *Иностранная военная интервенция на Дальнем Востоке 1918—22.*

АМЕРИКА́НСКАЯ ФЕДЕРА́ЦИЯ ТРУДА́ (АФТ) — профсоюзная орг-ция США, существовавшая в 1881—1955. Объединяла преим. верхушку рабочего класса. Первоначально именовалась Федерацией организованных профсоюзов США и Канады, с 1886 — АФТ. Профсоюзы АФТ были организованы в осн. по цеховому принципу. В первые годы после своего создания АФТ сыграла значит. роль в борьбе за 8-часовой рабочий день. Примыкавшие к АФТ профсоюзы постепенно начали превращаться в массовые орг-ции. Однако вследствие политики, проводившейся правыми проф. лидерами, АФТ к кон. 19 в. превратилась в антисоциалистич. консервативную орг-цию, опиравшуюся гл. обр. на рабочую аристократию. Правое руководство АФТ всячески затрудняло прием в профсоюзы неквалифицированных рабочих, особенно негров, а также иммигрантов. Правые лидеры АФТ (С. *Гомперс* и др.), вступив в прямой сговор с объединениями капиталистов (в частности, с Нац. гражд. федерацией), проводили политику клас. сотрудничества с предпринимателями, выступали против самостоят. участия рабочего класса в политич. борьбе, поддерживали бурж. политич. партии. После победы Окт. революции в России руководство АФТ заняло крайне враждебную Сов. России позицию, одобряло интервенцию США против Сов. России и выступало против признания СССР. Лидеры АФТ выступали против создания Всемирной федерации профсоюзов (1945), а затем приняли активное участие в основании раскольнич. Междунар. конфедерации свободных профсоюзов. По всем важнейшим вопросам руководство АФТ поддерживало внутр. и внеш. политику правящих кругов США.

Антирабочая политика лидеров АФТ вызвала сопротивление ее рядовых членов. Еще в нач. 20 в. в АФТ возникло движение за перестройку цеховых профсоюзов по производств. принципу. Большую роль в укреплении и организац. оформлении прогрессивных сил в АФТ сыграла компартия США. В 1935 был создан Конгресс производств. профсоюзов (КПП), куда вошла часть тех профсоюзов АФТ, к-рые выступали за объединение рабочих по производств. принципу и за проведение боевой политики в защиту клас. интересов пролетариата. После 2-й мировой войны позиции АФТ и КПП, руководство в к-ром захватили правые проф. лидеры, значительно сблизились. В 1955 переговоры между руководством АФТ (насчитывала тогда примерно 10 млн. членов) и КПП завершились слиянием двух профцентров и созданием объединенной *Американской федерации труда — Конгресса производственных профсоюзов.*

Лит.: Ленин В. И., Секретарю «Лиги социалистической пропаганды», Соч., 4 изд., т. 21; его же, Детская болезнь «левизны» в коммунизме, там же, т. 31; Зубок Л. И., Очерк истории США, М., 1956, с. 90—91; Фонер Ф., История рабочего движения в США, пер. с англ., т. 1—2, М., 1949—58; Foster W. Z., Misleaders of labor, N. Y., 192.; Commons J. R. [a. o.], History of labor in the United States, v. 1—4, N. Y., 1935—36; Lorwin L. L., The American Federation of Labor, Wash., 1933.
Л. Ф. Хитров. Москва.

АМЕРИКА́НСКАЯ ФЕДЕРА́ЦИЯ ТРУДА́ — КОНГРЕ́СС ПРОИЗВО́ДСТВЕННЫХ ПРОФСОЮ́ЗОВ (АФТ—КПП) (American Federation of Labor — Congress of Industrial Organisations AFL—CIO) — проф. объединение США, созданное в дек. 1955 в результате объединения *Американской федерации труда* (осн. в 1881) и *Конгресса производственных профсоюзов* (осн. в 1935).

Руководящие позиции в АФТ — КПП принадлежат правым лидерам (Дж. Мини — президенту АФТ—КПП, и др.). Руководство АФТ—КПП стоит на позициях клас. сотрудничества, поддерживает внутр. и внеш. политику империалистов США, хотя иногда в демагогич. целях и выступает в защиту отдельных экономич. требований рабочих. В соответствии с решениями, проведенными правыми проф. лидерами на объединит. съезде АФТ — КПП, одной из целей АФТ — КПП провозглашена «борьба с коммунизмом». АФТ — КПП входит в Междунар. конфедерацию свободных профсоюзов (МКСП). Лидеры АФТ — КПП играют ведущую роль в МКСП. Рядовые члены профсоюзов (гл. обр. члены крупных производств. профсоюзов) настаивают на организации массовых забастовок, усилении борьбы за гражд. права и профсоюзные свободы, на проведении независимой политич. деятельности. АФТ — КПП насчитывает 15 млн. чл. (1959), что составляет примерно три четверти общего количества членов профсоюзов.

Публ.: American Federation of Labor and Congress of Industrial Organizations. Report of the 1-st convention proceedings, [N. Y.], 1955; Report of the 2-nd convention proceedings, Wash., 1958.

Лит.: Михайлов Б. Я., Конгресс производственных профсоюзов США 1935—1955 (Из истории американского рабочего движения), М., 1959. *Л. Ф. Хитров.* Москва.

АМЕРИКА́НСКИЙ ЛЕГИО́Н (American Legion) — крупнейшая орг-ция ветеранов войны в США. Осн. в 1919. Финансируется монополиями и их организациями. Насчитывает ок. 3 млн. чел. (1959). К осн. организации А. л. примыкает т. н. вспомогат. А. л., состоящий гл. обр. из жен членов легиона (ок. 1,5 млн. чел. в 1959). Руководство А. л. сосредоточено в руках исполнит. к-та во главе с нац. командором, избираемым на ежегодных съездах легиона; по всей стране имеется сеть низовых орг-ций легиона (т. н. местные посты). На съездах А. л. принимались резолюции в поддержку внеш. и внутр. политики США. Офиц. кредо руководства А. л. является лозунг «стопроцентного американизма», в основе к-рого лежит откровенная проповедь расизма и шовинизма.

Лит.: Грей Д., Правда об Американском легионе, пер. с англ., М., 1949.

АМЕРИКА́НСКИЙ ПУТЬ РАЗВИ́ТИЯ КАПИТАЛИ́ЗМА В СЕ́ЛЬСКОМ ХОЗЯ́ЙСТВЕ — см. в ст. *Аграрный вопрос.*

АМЕРИКА́НСКОЕ КОЛОНИЗАЦИО́ННОЕ О́БЩЕСТВО (American Colonization Society) — основано в Вашингтоне палатой представителей конгресса в дек. 1816 по инициативе рабовладельцев, к-рые ставили своей целью переселение из США в Африку свободных негров, боровшихся за уничтожение рабства. В 1820—52 об-во переселило на терр. Либерии (Африка) ок. 8 тыс. негров. Подавляющее большинство амер. негров выступило против реакц. идеи переселения негров. Активную борьбу с об-вом вели лидеры аболиционистов У. Гаррисон, Ф. Дуглас и др. К нач. 50-х гг. 19 в. фактически прекратило свое существование.

Лит.: Фостер У. З., Негритянский народ в истории Америки, пер. с англ., М., 1955, с. 122—25; Aptheker H. (ed), A documentary history of the negro people in the United States, N. Y., 1951.

АМЕРИКА́НСКОЕ О́БЩЕСТВО БОРЬБЫ́ С РА́БСТВОМ (American Anti-Slavery Society) — амер. аболиционистская орг-ция, существовавшая в 1833—70. Основано деятелем аболиционистского движения У. *Гаррисоном* в Филадельфии. Об-во требовало немедленного освобождения рабов без выкупа и предоставления неграм равных прав с белыми. В кон. 30-х гг. 19 в. оно объединяло 250 т. ч. Располагало 25 газетами и журналами, особой популярностью пользовался журн. «Liberator», издававшийся У. Гаррисоном. В об-во входили представители прогрессивной интеллигенции, мелкой буржуазии, фермеров, рабочих (как белые, так и негры). Руководителями об-ва были У. Гаррисон, Ф. *Дуглас*, У. *Филлипс*, Т. Хиггинсон. Об-во проводило митинги и собрания в защиту негров, выступало против рабства, ограничивая, однако, свою деятельность пропагандой. В 1840 в об-ве произошел раскол. Часть его членов во главе с А. Таппаном образовала новую орг-цию — Об-во борьбы американцев и иностранцев против рабства, выступившую за активные политич. действия в борьбе с рабством.

Лит.: Фостер У. З., Негритянский народ в истории Америки, пер. с англ., М., 1955, с. 143—48, 173—75; Aptheker H. (ed.), A documentary history of the negro people in the United States, N. Y., 1951, p. 108; Commager H. (ed.), Documents of American history, 3 ed., v. 1, N. Y., 1945, p. 278—81.

АМЕРИКА́НЦЫ (самоназвание жителей США) — нация, представляющая большинство населения США. Группы А. живут также во владениях США и др. зависимых от США странах. Числ. А.— ок. 136 млн. чел. (1959). В число А. входит 17,6 млн. негров, по отношению к к-рым правящие круги США проводят политику дискриминации. Ядро нации составили переселенцы (с нач. 17 в.) из Англии, Шотландии, Ирландии, смешавшиеся с населявшими англ. колонии Сев. Америки голландцами, датчанами, французами, испанцами и др. В формировании амер. нации участвовали *индейцы* и африканцы. Последних начали ввозить в сев.-амер. колонии в качестве рабов с 17 в. Амер. нация в осн. сложилась до войны за независимость (1775—83) и в ходе ее. Но и в дальнейшем в состав амер. нации продолжали вливаться представители различных этнич. групп, иммигрировавших в США. Т. о., на формирование физич. облика, языка и культуры А. влияли мн. этнич. элементы, к-рые вливались в состав А. с различной быстротой и полнотой. Во 2-й пол. 19 в. наряду с иммиграцией из Зап. Европы усилился приток переселенцев в США из Вост. и Юж. Европы, а также из Азии, что еще более увеличило этнич. разнообразие А., хотя *ассимиляция* этой поздней иммиграции, особенно из стран Азии, всячески затруднялась расистскими предрассудками и законами. В годы 1-й мировой войны 1914—18 число переселенцев из Мексики и др. стран Лат. Америки и из владений США возрастает. Приток иммигрантов из Европы, очень высокий в годы расцвета амер. капитализма, после 1-й мировой войны резко сокращается.

А. говорят на англ. яз., к-рый является гос. языком США. Но язык А. неск. отличается от англ. яз. англичан и по словарному составу и по фонетике, т. к. с 18 в. языки этих двух народов развиваются в различных ист. и экономич. условиях.

В США официально нет гос. религии, в стране насчитывается ок. 260 вероисповеданий, религ. толков и сект, что в значит. мере объясняется историей заселения Сев. Америки, привлекавшей переселенцев из разных стран, с различным вероисповеданием. Наиболее распространены протестантские церкви, из к-рых многочисленнее других баптисты, затем — методисты, лютеране, пресвитериане. Многие верующие А. принадлежат к католич. церкви. Значит. распространение имеет иудаизм.

Лит.: Народы Америки, т. 1, М., 1959 (имеется обширная библиография на рус. и иностр. яз.); Ефимов А. В., Очерки истории США, 2 изд., М., 1958; Зубок Л. И., Очерк истории США, М., 1956; Фостер У. З., Очерк политич. истории Америки, пер. с англ., 2 изд., М., 1955; Баграмов Л. А., Иммигранты в США, М., 1957; Jenks J. W. and Lauck W. J., The immigration problem; a study of American immigration conditions and needs, 6 ed., N. Y.— L., 1926. *И. А. Золотаревская.* Москва.

А́МИНОВ (Aminoff), Юхан Фредрик (21.I.1756—30.III.1842), граф,— воен. и гос. деятель на швед. и рус. службе. Во время рус.-шведских войн 1788—90 и 1808—09 находился на службе в швед. армии, занимал высшие командные посты, имел значит. зем. владения в Финляндии. После включения Финляндии в со-

став России был в 1811—14 первым членом К-та по финским делам в Петербурге. В 1821—27 — канцлер Абоского ун-та. Наряду с Г. М. *Армфельтом* А., возглавляя швед. дворянство в Финляндии, являлся опорой рус. царизма.

Лит.: Hartman T., De tre gustavianerna: G. M. Armfelt, I. F. Aminoff och I. A. Ehrenström, Hels., 1899

АМИ́Р НИЗА́М — см. *Эмир Низам*.

АМИ́Р ХОСРО́В, Хусров Дехлеви, Хусру (псевдоним Ямин-ад-дина) (1253—1325), — один из крупнейших инд. поэтов на яз. фарси, хронист. Написал ок. ста произв. Более всего известны его поэмы «Ширин и Хосров», «Лейла и Меджнун», «Искандернамэ», «Девальрани Хизр-хан». А. Х. родился в Дели и жил при дворе делийских султанов. Нек-рые свои поэмы писал на яз. хинди и урду. Сохранилось неск. коротких прозанч. хроник А. Х., к-рые являются ценным ист. источником и отличаются от представлений тогдашнего правящего слоя мусульман духом известной веротерпимости.

Лит.: Habib M., Hazrat Amir Khusrau of Delhi, Bombay, 1927.

АМИРАБА́ДСКАЯ КУЛЬТУ́РА — культура позднего бронзового века на территории древнего Хорезма 9—8 вв. до н. э.; установлена и названа сов. археологом С. П. Толстовым по раскопкам стоянок в р-не канала Амирабад (Кара-Калпакская АССР) в 1937—40. Население, жившее родовыми общинами, занималось земледелием, осн. на ирригации, и скотоводством. Для А. к. характерны жилища в виде полуземлянок, с большим очагом в центре. Керамика А. к. имеет плоское или уплощенное дно и округлую форму тулова, поверхность сосудов часто залощена. На поселении Якке-парсан 2 были найдены бронз. листовидные наконечники стрел и формы для их отливки.

Лит.: Толстов С. П., Древний Хорезм. Опыт историко-археологич. исследования, М., 1948.

АМИРАНАШВИ́ЛИ, Шалва Ясонович (р. 26. III. 1899)—груз. сов. историк искусства, специалист по груз. и иран. искусству. Чл.-корр. АН СССР (с 1943), акад. АН Груз. ССР (с 1955). Чл. Коммунистич. партии с 1939. С 1925 преподает в Тбилисском ун-те; с 1936—профессор.

Соч.: Убиси. Мат-лы по ист. груз. стенной живописи. Тифлис, 1929; Бека Опизари. [Тб.]. 1956 (текст кн. на груз. яз.); Иранская живопись (XVIII—XIX вв.), Тб., 1941; Ист. груз. иск-ва, т. 1, (Тб., 1944, текст кн. на груз. яз.; М., 1950, на рус. яз.); Ист. груз. монумент. живописи, т. 1, [Тб.], 1957.

АММА́Н — столица Иордании. Расположен в вади Зерка, у пересечения путей сообщения, ведущих в ОАР (Сирийский р-н), Саудовскую Аравию, Израиль. Нас. 245 тыс. чел. (1959). Пром.-торг. и культурный центр страны. Ж.-д. станция, узел автодорог, аэропорт. Предприятия хим., текст., таб., кож., пищ. пром-сти. В древности назывался Раббба или Раббат-Аммон (см. *Аммон*), в эллинистич.-рим. эпоху—Филадельфия. С 635 до 10 в. входил в состав Арабского халифата, а после его распада — в состав различных гос-в Египта и Сирии. С 1516 — в составе Османской империи. В 1918—20 находился под властью сирийского пр-ва Фейсала. В 1920—21 в А. была создана местная администрация, контролировавшаяся англ. властями Палестины. После создания в 1921 эмирата Трансиордания стал его столицей. После 2-й мировой войны население А. возросло в неск. раз, гл. обр. за счет притока палестинских беженцев. А.— осн. центр политич. жизни Иордании, в нем происходили нар. демонстрации против иностр. империалистов и королев. клики, особенно значит. в 1948 и 1953—57. Сохранились развалины антич. театра, акрополя, ср.-век. церквей.

АММИА́Н МАРЦЕ́ЛЛИН (Ammianus Marcellinus) (ок. 330—ок. 400) — рим. историк, грек по происхождению. В 353—363 участвовал в войнах с персами и германцами, жил затем в Антиохии. Переселившись в Рим, написал «Деяния»(«Res gestae»), задуманные как продолжение «Анналов» и «Историй» Тацита. Труд А. М. в 31 кн. охватывал период от имп. Нервы [96—98] до 378. До нас дошли лишь 18 кн. (14—31) — от 353 по 378. Кроме письм. источников, А. М. широко использовал личные наблюдения, свидетельства очевидцев; этим объясняется изобилие, многообразие и достоверность многих сообщаемых им фактов. В центре внимания А. М. стоят войны, дворцовые интриги, борьба претендентов за власть. Очень существенны его известия о социальных движениях 4 в., растущем гнете гос. машины, о рим. армии. Большую ценность представляют сведения о племенах Юго-Вост. и Центр. Европы, о их борьбе с Римом. «Деяния» дают яркую картину глубокого упадка Рим. империи. А. М. сторонник *Юлиана Отступника*, скорбит о моральном разложении рим. об-ва, о резком ухудшении внешнеполитич. положения Рима. Произв. А. написано вычурным яз. Изложение ист. событий часто прерывается псевдонауч. экскурсами, рассказами о чудесах и знамениях.

Соч.: История, пер. Ю. Кулаковского и А. Сонни, в. 1—3, К., 1906—08; Ammiani Marcellini Rerum gestarum libri qui supersunt, recensuit notisque selectis instruxit V. Gardthausen, v. 1—2, Lpz., 1874—75.

Лит.: Люблинская А. Д., Источниковедение истории средних веков, [Л.], 1955; Соколов В. С., Аммиан Марцеллин как последний представитель античной историографии, «ВДИ», 1959, № 4. *А. М. Ременников.* Казань.

АММО́Н — небольшое рабовладельч. гос-во, созданное на В. Палестины *аммонитянами* в 14—13 вв. до н. э. Столица — Раббат-Аммон (совр. *Амман* — столица Иордании). А. упорно боролся за плодородные земли *Галаада* сначала с аморитами (14—13 вв.), а затем с израильтянами и иудеями. В 10 в. *Давид* завоевал А. В кон. 10 в. А. вернул себе независимость, в 8—7 вв. подчинился ассир. царям. В 597 при помощи *Навуходоносора II* завладел Галаадом. В кон. 6—4 вв. А. находился под властью персов, в 3 в. подчинялся Птолемеям, а во 2 в.— Селевкидам. В 63 до н. э. Филадельфия и др. города А. стали вольными городами под верховной властью Рима. От римского периода в Филадельфии и ее окрестностях сохранились замечат. памятники антич. архитектуры (термы, портики, театр и пр.).

АММОНИТЯ́НЕ (др.-евр. беней-Аммон — сыны Аммона) — семитич. народ, обитавший во 2—1-м тыс. до н. э. на В. от Палестины. Придя, по-видимому, из Аравии в сер. 2-го тыс. до н. э., они вытеснили из Заиорданья прежних обитателей (т. н. замзуммитов, или рефаимов). Библ. традиция свидетельствует об их родстве с израильтянами и иудеями. Начиная с 3 в. до н. э. наблюдается эллинизация А., а в первые века н. э. А. ассимилируются с арабами.

Лит.: Крачковская В. А., Новые археологич. открытия в Заиорданье, «ВДИ», 1946, № 4; Glueck N., Exploration in Eastern Palestine, [v.] 1—2, New Haven, 1934—35.

АМО́Й — см. *Сямынь*.

АМО́Н — бог в др.-егип. религии. В основе древнейшего образа А. лежало почитание воздушной стихии. Главное значение А. приобрел как бог-покровитель г. Фив, ставшего столицей Египта. Сопоставлялся сначала с богом плодородия Мином, а позднее — с богом солнца Ра (см. *Амон-Ра*); это изменило весь характер образа А., превратившегося в гл. общеегип. офиц. божество. Супругой А. считалась Амаунет. В Фивах женой А. почиталась богиня Мут, их сыном — бог Хонсу. Священными животными А. были баран и гусь. В более поздних текстах А. олицетворяет всю природу и различные стихии объявляются его воплощениями.

Лит.: Матье М. Э., Др.-егип. мифы, М.—Л., 1956; Франк-Каменецкий И. Г., Памятники егип. религии в фиванский период, [1]—2, М., 1917—18.

АМО́Н-РА́—бог в др.-егип. религии. В основе культа А.-Р. лежало почитание *Амона*. Для придания А.-Р. большего значения он был сопоставлен с древним бо-

гом солнца Ра и стал почитаться как царь богов и отец фараона. В эпоху Среднего царства культ А.-Р. приобрел офиц. значение, его храм в Фивах был гос. святилищем. В связи с воен. политикой царей 16—13 вв. до н. э. в культе А.-Р. усилились черты покровителя завоеваний и подателя побед. В храмы А.-Р. поступала бо́льшая доля воен. добычи, что чрезвычайно усиливало богатство и роль жречества.

АМОРЕ́И — см. *Аморииты*.

АМОРИ́ТЫ, амореи, амурру, — семитич. племена, выходцы из Аравии; обитали с 24 по 16 вв. до н. э. на широком пространстве Сирийской степи от Палестины до Персидского зал. Назв. «А.» происходит от шумерского слова «марту» и аккадского «амурру»— «запад». Термин «амурру» (аморииты) следует отличать от «Амурру» («Запад»), к-рым обозначали области в Сев. Сирии, а в 1-м тыс. до н. э.— Сирию вообще. Ок. 2024 А. совм. с эламитами разгромили гос-во III династии Ура и ок. 1895 захватили Вавилон, основав новое царство, к-рое к 18 в. начинает играть значит. роль. В 18—17 вв. осевшие в Двуречье А. постепенно смешались с местным населением. Однако в Сирии А. жили еще в 15—14 вв. (а в Палестине — до 12—10 вв. до н. э., когда они ассимилировались с евреями).

Лит.: Дьяконов И. М., Амореи, «ВДИ», 1939, № 4; его же, Народы древней Передней Азии, в сб.: Переднеазиатский этнографич. сборник, [№] 1, М., 1958.

АМО́С — др.-евр. пророк 8 в. до н. э. Род. в г. Текое (Фекое) в Иудейском царстве. Был пастухом, затем отправился в Израильское царство, где выступил в *Бетеле* с проповедью перед толпой народа. Он проклинал неправедных судей, чиновников, особенно ростовщиков, но предлагал угнетенным возлагать все надежды на божеств. справедливость и терпеливо ждать избавления от Яхве. Речи А. вошли в состав Библии (книга А.).

Лит.: Wellhausen J., Skizzen und Vorarbeiten, H. 5 — Die kleinen Propheten, B., 1892.

АМРА́ТСКАЯ КУЛЬТУ́РА (назв. по находкам у местечка Эль-Амра в Среднем Египте) — энеолитич. культура додинастич. Египта (*Негада* I), относящаяся ко 2-й пол. 5 — нач. 4-го тыс. до н. э. Осн. орудия и оружие изготовлялись из камня, дерева и кости, медные предметы редки. Основой х-ва было мотыжное земледелие и скотоводство, охота. В могильниках и поселениях А. к. найдены кости, глиняные фигурки крупного и мелкого рогатого скота, рыболовные крючки, гарпуны для охоты и кремневые наконечники стрел. Высокого уровня достигло гончарное дело. Сосуды А. к. отличаются красной лощеной поверхностью, часто на них белой краской наносился орнамент. Была распространена по всему Верхнему и Среднему Египту и доходила до Нубии. А. к. предшествовала *Бадарийская культура* а продолжением ее в Верх. Египте является *Герзейская культура*. Обществ. строй А. к. характеризуется разложением первобытнообщинных отношений и становлением клас. общества.

Лит.: Чайлд Г., Древнейший Восток в свете новых раскопок, пер. с англ., М., 1956; Petrie W.M.F., Prehistoric Egypt, L., 1920, Manuel d'archéologie égyptienne, t. 1, [P.], 1953.

Б. Б. Пиотровский. Ленинград.

АМРИ — археологич. культура эпохи энеолита и ранней бронзы в Синде и Юж. Белуджистане (Пакистан), характеризуемая расписной керамикой. Металлич. изделий мало. Названа по находкам у поселения Амри (Синд). Исследовалась Маджумдаром в 1934—35. Керамика лощеная, расписная, кремового или розового цвета, орнамент преим. геометрический. На ряде поселений керамика А. залегает под слоем с харапской керамикой. Прослеживается также и смешение керамики А. с харапской, что позволяет рассматривать по времени культуру А. как дохарапскую или раннехарапскую (4—3-е тыс. до н. э.). Культура А. обнаруживает, особенно в ранний период, сходство с культурами Ирана и Ср. Азии (*Анау*) и связь с культурами Сев. Белуджистана (находки в Нале).

Лит.: Wheeler M., The Indus civilization, Camb., 1953; Piggott S., Prehistoric India to 1000 b. c., Harmondsworth, [1950].

АМРИ́ТСАР — город на С. Индии, в штате Пенджаб. 325,7 т. ж. (1951). Крупный пром. и торг. центр. А.— священный город *сикхов*, их гл. религ. и культурный

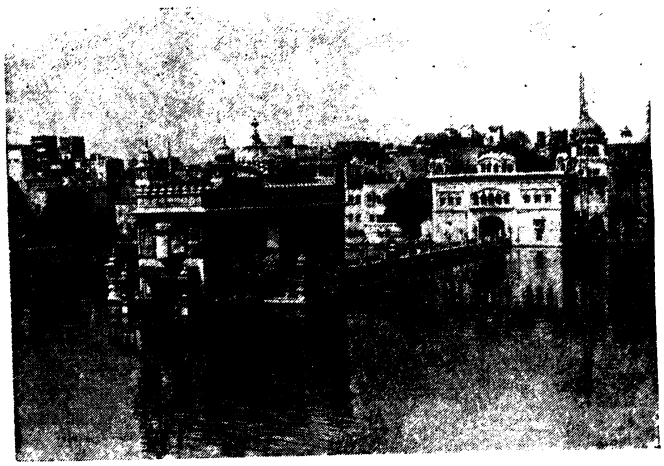

Амритсар. Общий вид на «священное озеро» с «Золотым храмом».

центр (высшая сикхская школа создана в 1897). Осн. в кон. 16 в. Рам Дасом, четвертым *гуру* сикхов. В 19 в. входил в состав гос-ва *Ранджит Сингха*. В 1849 в результате 2-й англо-сикхской войны захвачен англ. Ост-Индской компанией. В А. находится святилище сикхов — «Золотой храм», в к-ром хранится священная книга сикхов *Адигрантх*. Во время расчленения Индии в 1947 А. подвергся значит. разрушению вследствие индусо-мусульманско-сикхских погромов.

АМРИТСА́РСКАЯ БО́ЙНЯ — расстрел митинга, созванного в г. Амритсаре (Индия) 13 апр. 1919 в знак протеста против террористич. политики англ. колонизаторов. 10 апр. 1919, стремясь пресечь развивающееся с 1918 нац.-освободит. движение, к-рое приняло особенно острые формы в пров. Пенджаб, англ. власти выслали без суда из г. Амритсара двух видных обществ. деятелей — д-ра Китчлу и д-ра Сатьянала. 13 апр., в день религ. праздника, на пл. Джалианвала-Багх состоялся массовый митинг протеста, на к-ром собрались жители Амритсара, а также ближайших городов и деревень. Солдаты под команд. ген. Даера, вызванные накануне в город, загородили выход с площади и открыли огонь по безоружной толпе. Около тысячи человек было убито и примерно вдвое больше ранено. А. б. вызвала усиление антиимпериалистич. движения в Пенджабе и во всей Индии.

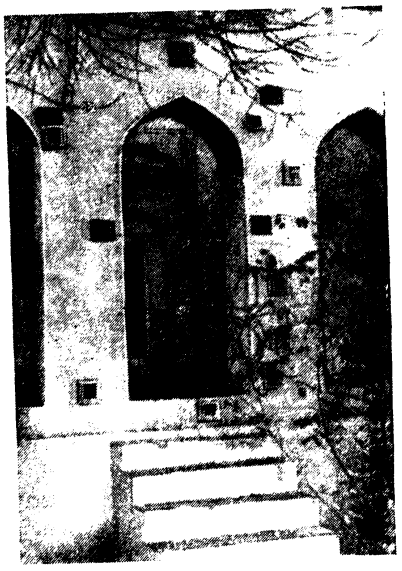

Здание на площади Джалианвала-Багх в Амритсаре (на стене отмечены следы пуль).

Лит.: Ленин В. И., Тезисы доклада о тактике РКП на III Конгрессе Коммунистического Интернационала, Соч., 4 изд., т. 32, с. 430—31; Девяткина Т. Ф., Влияние Октябрьской революции на нац.-освободит. движение в Индии (1918—1922), в сб.: Великий Октябрь и народы Востока, М., 1957. *Т. Ф. Девяткина.* Москва.

АМСТЕРДА́М (Amsterdam, от лат. Amstelodamum, букв.— плотина на р. Амстел)— столица Нидерландов, крупнейший по населению город страны (ок. 872 т. ж. в 1958), 2-й по значению (после Роттердама) мор. порт и гл. торг.-пром., политич. и культурный центр страны. Расположен в пров. Сев. Голландия, на островах у зал. Эй; рукава Зёйдер-Зе. В А. и его пригородах развита пищ., металлообр., маш.-строит., электротех., хим. пром-сть; мн. отрасли работают на привозном сырье. А. издавна известен как крупный центр гранения алмазов и торговли ими. Важный фин. и банковский центр Зап. Европы.

А. впервые упоминается в 1275 (рыбачий поселок). В 1300 (или 1301) получил гор. право, в 14—15 вв. уже был значит. центром остзейской торговли (с 1369 — член Ганзы) и ко времени нидерл. бурж. революции 16 в. занимал ведущее место среди торг. городов Сев. провинций. Примкнув к революции только в 1578, А., однако, более всего выиграл от нее. В 17 в., в условиях экономич. подъема в Голландии, стал центром торговли и кредита мирового значения (этому способствовал упадок гл. торг. соперника А.— *Антверпена*). Вслед за созданием в А. в 16 в. биржи в 1609 был осн. Амстердамский банк, в 1602 — Ост-Индская, в 1621 — Вест-Индская торг. компании. Население А. возросло с 40 тыс. в нач. 16 в. до 105 тыс. чел. в 1622. Управление А. находилось полностью в руках купеческо-финанс. олигархии, интересы к-рой определяли и политику А. в Голландской республике (борьба с торг. конкурентами, партикуляризм). В 18 — нач. 19 вв. А. переживал экономич. упадок. В 1795 был объявлен столицей *Батавской республики*, в 1808 — Нидерл. королевства. Большое значение для экономич. развития А. имело прорытие Североголл. канала (1819—25) и канала Северного м. (1865—76), соединивших А. с Сев. морем. А.— крупнейший центр рабочего движения в стране: в 1850 в А. был создан первый в Нидерландах рабочий союз гранильщиков алмазов; в 1868 образовалась голл. секция 1-го Интернационала, в 1878 — амстердамское с.-д. объединение, А. играл ведущую роль во всеобщей стачке 1903 и др. С мая 1940 по май 1945 был оккупирован немецко-фашистскими войсками. В феврале 1941 в А. происходила крупная стачка (главным образом портовых рабочих), направленная против оккупантов.

Ратуша (ныне королевский дворец). 1648—55, завершена 1700. Арх. Я. ван Кампен.

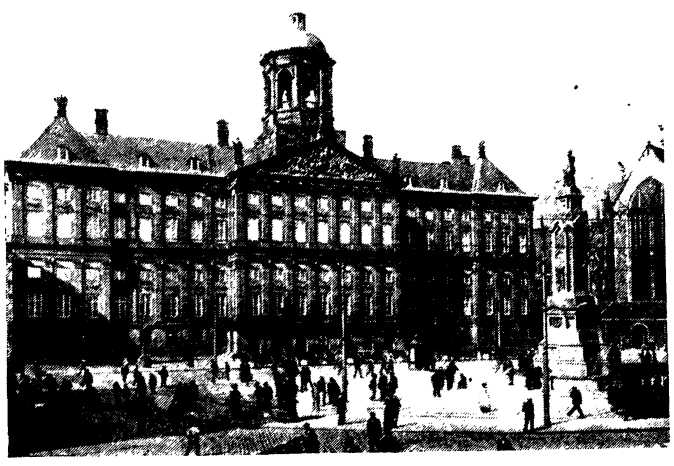

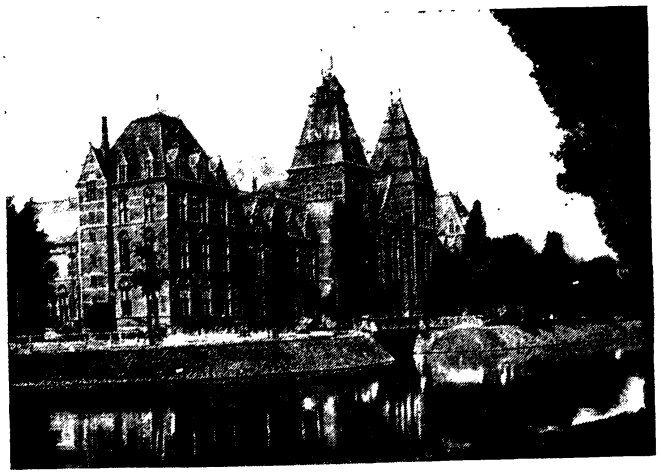

Национальный музей.

В А.— ун-т (осн. в 1632) с богатой библиотекой, королев. АН, колониальный ин-т (осн. 1926), богатейшие художеств. музеи, ист. музей.

Лит.: Баш Э., История экономического развития Голландии в XVI—XVIII вв., пер. с нем., М., 1949; Wagenaar J., Geschiedenis van Amsterdam, dln. 1—13, Amst., 1760; Brugmans H., Geschiehenis van Amsterdam, dln. 1—8, Amst., 1930; Barbour V., Capitalism in Amsterdam in the seventeenth century, Balt., 1950; Gouw J. ter, Geschiedenis van Amsterdam, v. 1—8, [s. l.], 1879—93 *М. Д. Герцев.* Москва.

АМСТЕРДА́МСКИЙ ДОГОВО́Р 1717 о взаимной гарантии владений — подписан 4(15) авг. 1717 в Амстердаме представителями России (Г. И. Головкиным, Б. И. Куракиным и П. П. Шафировым), Франции (П. А. Шатонёфом) и Пруссии (Книпхаузеном). Переговоры об условиях А. д. были начаты в Париже в апр. 1717 и велись при личном участии *Петра I*. По А. д. Россия и Пруссия признавали *Утрехтский мирный договор 1713* и *Раштаттский мирный договор 1714*, закончившие войну за *Испанское наследство*. Франция же заранее соглашалась признать те договоры, к-рые будут заключены после окончания Сев. войны (см. *Северная война 1700—21*), не пролонгировать истекавший в 1718 франко-шведский союзный договор и быть посредником в переговорах о мире между Россией и Швецией. А. д., обеспечивший России франц. нейтралитет на заключит. этапе Сев. войны, явился значит. успехом рус. дипломатии.

Публ.: Мартенс Ф., Собр. трактатов и конвенций, заключенных Россией с иностранными державами, т. 5, СПБ, 1880, с. 157—68.

Лит.: Тарле Е. В., Русский флот и внешняя политика Петра I, М., 1949; Никифоров Л. А., Внешняя политика России в последние годы Северной войны. Ништадтский мир, М., 1959. *Л. А. Никифоров.* Москва.

АМСТЕРДА́МСКИЙ ИНТЕРНАЦИОНА́Л ПРОФСОЮЗОВ, Международная федерация профсоюзов,— междунар. объединение реформистских профсоюзов, образованное в июле 1919 на конгрессе в Амстердаме (Нидерланды) на основе возрожденного довоен. *Международного секретариата профсоюзов*. В момент создания А. и. и. объединял профцентры 14 стран [Немецко-австр. профсоюзная комиссия (Австрия), Бельг. профсоюзный к-т Рабочей партии и независимых профсоюзов, Конгресс брит. тред-юнионов (Великобритания), Объединение нем. профсоюзов и Всеобщее нем. объединение профсоюзов (Германия), Центр. объединение профсоюзов Дании, исп. Всеобщий союз трудящихся, Профсоюзный к-т Люксембурга, Нидерл. объединение профсоюзов и Нац. рабочий секретариат (Нидерланды), Центр. объединение профсоюзов Норвегии, Амер. федерация труда (АФТ) (США), Всеобщая конфедерация труда (Франция), Проф. объ

единение Чехословакии, Швейц. профсоюзы, Центр. объединение профсоюзов Швеции], общее число членов профсоюзов к-рых составило 17 738 т. ч. В основу организац. структуры А. и. п. был положен принцип широкой автономии нац. профцентров. Решения руководящих органов А. и. п. (конгрессов, а в периоды между ними — Генсовета и Бюро А. и. п.) не являлись обязательными для примыкающих к А. и. п. нац. профцентров. Создание А. и. п. было направлено на то, чтобы укрепить реформистские профсоюзы и помешать переходу рабочих на сторону коммунизма и революц. профсоюзов. От участия в А. и. п. были отстранены сов. профсоюзы, подавляющее большинство профсоюзов зависимых и колониальных стран Азии, Африки, Лат. Америки, а также мн. прогрессивные профсоюзы капиталистич. гос-в. В условиях революц. подъема, наступившего в ряде стран мира под влиянием Вел. Окт. социалистич. революции, В. И. Ленин требовал вести упорную борьбу против «желтого Амстердамского интернационала», чтобы «поддержать зарождающееся международное объединение красных профессиональных союзов...» (Соч., т. 31, с. 185). Лидеры А. и. п. (У. Эплтон, Л. Жуо, К. Мертенс и др.), учитывая революц. настроения рабочего класса, вынуждены были принять на 2-м конгрессе (нояб. 1920, Лондон) программу, в известной степени отражающую интересы трудящихся (введение 8-час. рабочего дня, аннулирование воен. долгов, национализация земли и пром-сти и др.). Однако вся их практич. деятельность была тесно связана с политикой оппортунистич. партий 2-го Интернационала (см. *Интернационал 2-й*) и направлена на срыв революц. борьбы пролетариата. Руководство А. и. п. отклоняло все предложения Профинтерна о единстве действий рабочего движения и исключало из А. и. п. левые профсоюзы. Оно приложило немалые усилия, чтобы вместе с лейбористскими и тред-юнионистскими лидерами сорвать всеобщую стачку 1926 в Англии и др. выступления рабочих. Осн. задачей А. и. п. считал сбор материалов о профдвижении и социальном законодательстве, составление статистич. данных, третейское разбирательство конфликтов между трудом и капиталом.

А. и. п. не мог проходить мимо злободневных вопросов современности, не рискуя совершенно утратить влияние среди рабочих. В повестку дня ряда конгрессов А. и. п. были включены такие вопросы, как социализация средств произ-ва (Амстердамский конгресс 1919, Лондонский конгресс 1920), о 8-час. рабочем дне [конгрессы в Лондоне (1920), Риме (1922), Вене (1924) и в Париже (1927)], об экономич. кризисе (Брюссельский конгресс 1933), о милитаризме, войнах и разоружении [конгрессы в Амстердаме (1919), Риме (1922), Вене (1924), Париже (1927), Стокгольме (1930), Брюсселе (1933) и в Лондоне (1936)], о фашизме [конгрессы в Брюсселе (1933) и Цюрихе (1939)] и др. Однако осуществление принимавшихся на конгрессах А. и. п. антифашистских и антимилитаристских резолюций, так же как и решений, направленных на защиту политич. и экономич. прав трудящихся, срывалось руководителями А. и. п.

В годы мирового экономич. кризиса 1929—33 А. и. п. занял пассивную позицию и не поддерживал борьбу рабочих. Раскольнич. политика лидеров А. и. п. нанесла огромный ущерб интересам рабочего класса, особенно в условиях наступления фашизма и угрозы войны. Реакц. лидеры А. и. п. (Ситрин, Жуо и др.) не поддержали совместную борьбу рабочих и всех демократич. сил против прихода к власти фашистов в Германии (1933), против итало-герм. интервенции в Испании (1936—39), против развивавшейся агрессии япон. империалистов в Китае (1931, 1937) и др.

В 1937 руководство А. и. п. вынуждено было по требованию членов профсоюзов, входящих в А. и. п., начать переговоры с ВЦСПС об условиях вступления сов. профсоюзов в А. и. п. Однако выработанное соглашение не было утверждено ни Генсоветом, ни Цюрихским конгрессом А. и. п. (1939).

Состав А. и. п. претерпевал значит. изменения. В 1920 из него вышла АФТ, поскольку ее лидеры не смогли занять в А. и. п. господств. положения. В 1933 А. и. п. лишился нем. профсоюзов, уничтоженных фаш. диктатурой. В нач. 30-х гг. из нац. профцентров Франции, Австрии и др., входящих в А. и. п., был исключен ряд прогрессивных профсоюзов, что также отразилось на составе А. и. п. Лишь в кон. 30-х гг. под давлением трудящихся масс, выступавших за единство действий против фашизма и войны, А. и. п. пополнил свой состав в результате объединения нек-рых нац. профцентров (Франция, Испания и др.) с прогрессивными профсоюзами. Общая численность членов профсоюзов, входящих в А. и. п., была также неустойчивой: в декабре 1919 она составляла 23 170 006 чел., в 1926—12 839 174, в 1934 — 8 211 421, в 1937—19 425 568 чел. В 1937 А. и. п. объединял профцентры 26 стран: Всеобщую конфедерацию труда Аргентины (80 т. ч.), Всеобщую конфедерацию труда Бельгии (560 т. ч.), Брит. конгресс тред-юнионов (4 250 т. ч.), Венг. объединение рабочих союзов (80 т. ч.), Центр. объединение профсоюзов Дании (470 т. ч.), Нац. федерацию профсоюзов Индии (185 т. ч.), Объединение профсоюзов гос. служащих Индонезии (32 т. ч.), Всеобщий союз трудящихся Испании (1 700 т. ч.), Конгресс профсоюзов Канады (140 т. ч.), Проф. к-т Люксембурга (11,8 т. ч.), Мекс. конфедерацию труда (530 т. ч.), Нац. союз Мемельского округа [Литва (693 чел.)], Нидерл. объединение профсоюзов (284 т.ч.), Центр.объединение профсоюзов Норвегии (257,5 т.ч.), Всеобщую евр. федерацию труда Палестины (84 т. ч.), Объединение профсоюзов Польши (220 т. ч.), Всеобщую конфедерацию труда Румынии (50 т. ч.), Амер. федерацию труда (2 545,3 т. ч.), Центр. объединение профсоюзов Финляндии (60 т. ч.), Всеобщую конфедерацию труда Франции (5 400 т. ч.), Проф. объединение Чехословакии (632 т. ч.), Объединение профсоюзов Швейцарии (240 т. ч.), Центр. объединение профсоюзов Швеции (783 т. ч.), Центр. объединение эст. рабочих профсоюзов (15 т. ч.), Объединенный рабочий профсоюз Югославии (38 т. ч.) и Центр. бюро рабочего союза Юго-Зап. Африки (600 чел.).

С началом 2-й мировой войны влияние А. и. п. на междунар. рабочее движение резко ослабло, что явилось результатом неспособности лидеров А. и. п. возглавить борьбу против фашизма и войны. После капитуляции Франции в 1940 А. и. п. фактически перестал существовать. В годы войны правые проф. лидеры Англии и США безуспешно пытались возобновить деятельность А. и. п. (созыв в 1942—44 в Лондоне Бюро А. и. п., создание на терр. Англии и США различных к-тов с требованием восстановления А. и. п. и др.). В ходе войны в междунар. проф. движении, в т. ч. в нек-рых нац. профцентрах, входивших ранее в А. и. п., произошли значит. изменения. Так, к руководству Всеобщей конфедерацией труда во Франции и Всеобщей итал. конфедерацией труда пришли новые прогрессивные деятели, к-рые высказались против возрождения А. и. п., за образование *Всемирной федерации профсоюзов* (ВФП). Создание ВФП, явившееся результатом роста мирового рабочего движения, заставило руководителей А. и. п. объявить 14 дек. 1945 о роспуске А. и. п.

Лит.: Ленин В. И., Условия приема в Коммунистический Интернационал, Соч., 4 изд., т. 31; его же, [Письмо] Сиднею Хилману, там же, т. 35; Лозовский А., Москва или Амстердам?, 2 изд., М., 1925; Фостер У. З., Очерки мирового профсоюзного движения, пер. с англ., [М.], 1956; История профсоюзного движения за рубежом, в. 2—3, М., 1955—58; Lorwin L. L., International labour movement, N. Y., [1953].

В. В. Александров. Москва.

АМСТЕРДА́МСКИЙ КОНГРЕ́СС 2-го ИНТЕРНАЦИОНА́ЛА (1904) — см. в ст. *Интернационал 2-й.*

АМУ́-ДАРЬИ́НСКАЯ ВОЕ́ННАЯ ФЛОТИ́ЛИЯ — 1) Флотилия, созданная в 1888 на р. Аму-Дарье для снабжения рус. гарнизонов и различных перевозок в связи со строительством Закаспийской воен. ж. д. до Чарджуя и Самарканда. Базировалась на Чарджуй. В нач. 20 в. имела 9 пароходов, паровые катера и баржи. 2) Сов. А.-Д. в. ф., созданная во время гражд. войны 1918—20; в 1920—21 активно содействовала войскам Туркестанского фронта в разгроме англ. интервентов и белогвардейцев.

Лит.: Грулев [М. В.], Река Аму-Дарья (Очерк среднего течения), Таш., 1900; Златолинский В. А., Внутренние водные пути России и Германии в воен. отно-

шении, СПБ, 1907; М. В. Фрунзе на фронтах гражд. войны. Сб. док-тов, М., 1941.

АМУ́-ДАРЬИ́НСКИЙ КЛАД — памятник греко-бактрийской эпохи (4—2 вв. до н. э.). Найден в 1877 у брода р. Аму-Дарьи, на дороге из Самарканда в Кундуз. Состоит из 177 золотых и серебряных изделий и 1 300 монет (гл. обр. кон. 4 — нач. 2 вв. до н. э.). Изделия из А.-Д. к. характеризуют культуру древних ср.-азиатских кочевников *саков* и подтверждают сообщение Геродота о близости саков к *скифам* Причерноморья (аналогии в изображениях воинов, зверей и др.).

Лит.: D a l t o n O. M., The Treasure of the Oxus, 2 ed., L., 1926.

АМУ́ЛИЙ (Amulius) — легендарный царь г. Альба-Лонги в Лации. Согласно мифу, А. лишил власти старшего брата Нумитора; опасаясь мести, убил его сына, а дочь Рею Сильвию сделал весталкой. У Реи Сильвии, однако, родились от бога Марса близнецы *Ромул* и *Рем* — легендарные основатели Рима. Ромул убил А.

АМУНАТЕ́ГИ (Amunategui), Мигель Луис (11. I. 1828—22.I.1888) — чилийский обществ. деятель, просветитель и историк. Является родоначальником либерально-позитивистского направления в чилийской историографии 19 в., развивавшегося в трудах *Барроса Арана* и его последователей. А. считал, что задача историка состоит в фиксировании хода событий и прославлении деятелей-патриотов. Отдавал должное роли нар. масс в истории, но не видел ни классов, ни клас. борьбы. Двигателем прогресса, согласно А., является просвещение. Выступал против католич. мракобесия и мощи «пузатых» (т. е. помещиков и верхушки церкви). Оправдывал революц. централизованную диктатуру, к-рую рассматривал как средство для обуздания сепаратизма и утверждения «режима на службе народных интересов».

С о ч.: La crónica de 1810, v. 1—3, Santiago de Chile, 1911—1912; Titulos de la República de Chile..., Santiago de Chile, 1855; La dictadura de O'Higgins, Santiago, 1853.

В. И. Ермолаев. Москва.

АМУ́РРУ — аморейское рабовладельч. царство в Средней Сирии, существовавшее в кон. 15—12 вв. до н. э. Известно в осн. по клинописным источникам архивов Тель-эль-Амарны, Богазкёя, Угарита и др. В политич. отношении А. почти постоянно зависело от хеттского царства и враждовало с Египтом и Ассирией. В нач. 14 в., при царях Абдаширте и Азиру, пыталось подчинить себе ряд гос-в в Сирии и Финикии. Гос-во А. было уничтожено «народами моря» в нач. 12 в. до н. э. В дальнейшем ассирийские источники именуют термином А. всю Сирию. Известно аморейское божество, называвшееся А.

Лит.: Д ь я к о н о в И. М., Амореи, «ВДИ», 1939, № 4; A l t A., Völker und Staaten Syriens im frühen Altertum, Lpz., 1936; B i l a b e l F., Geschichte Vorderasiens und Ägyptens vom 16.—11. Jahrhundert v. Chr., Hdlb., 1927.

АМУРСАНА (1722—57) — один из владетельных князей Джунгарского (Ойратского) ханства, деятель антиманьчжурского освободит. движения в Монголии. Происходил из средней ойратской аристократии, имел родовое владение в Тарбагатае. В период борьбы за ханский трон между наследниками Галдан-Цэрэна (ум. 1745) поддерживал Даваци, к-рому помог в 1753 стать ханом Джунгарии. Но вскоре между ними возникли разногласия, перешедшие в вооруж. борьбу. Потерпев поражение, А. осенью 1754 бежал в Пекин ко двору Цяньлуна, у к-рого просил помощи против Даваци. Стремясь ликвидировать Джунгарское ханство, Цяньлун направил в Джунгарию мощную армию, назначив А. командующим ее авангардом. Джунгария была оккупирована (1755), ханство ликвидировано. Планы А. стать ханом Джунгарии потерпели крах. В это время в Халхе и Джунгарии стало нарастать стихийное антиманьчжурское движение нар. масс. А. примкнул к этому движению и был фактически вождем антиманьчжурской борьбы в Джунгарии, действуя в контакте с Ценгуньчжабом, возглавившим восстание в Халхе. Потерпев поражение от маньчжурских войск, А. летом 1757 бежал в Россию, где через 3 месяца умер от оспы. Об А. существует много преданий.

Лит.: В л а д и м и р ц о в Б., Монг сказания об Амурсане, в кн.: Вост. записки, т. 1, Л., 1927; П о т а н и н Г. Н., Очерки Сев.-Зап. Монголии, в. 2, СПБ, 1881; З л а т к и н И. Я., Русские архивные мат-лы об Амурсане, в кн.: Филология и история монг. народов, М., 1958. *И. Я. Златкин.* Москва.

АМУ́РСКАЯ ВОЕ́ННАЯ ФЛОТИ́ЛИЯ — 1) Создана в 1900 (постановление об учреждении состоялось в 1906) из вооруж. коммерч. пароходов и барж; во время рус.-япон. войны в 1905 участвовала в перевозке войск и грузов в Маньчжурию (Дагун-Бао). В 1910 в составе А. в. ф. было 28 боевых кораблей (мониторов, канонерских лодок, быстроходных вооруж. катеров и др.). 2) В дек. 1917 была создана Сов. А. в. ф., участвовавшая в борьбе с белогвардейцами и япон. интервентами. 7 сент. 1918 японцы захватили базу флотилии со всеми судами и в мае 1920 увели почти все суда. В 1920 началось восстановление А. в. ф. В 1925—26 она пополнилась кораблями, возвращенными Японией. За героизм в боях во время конфликта на КВЖД 1929 А. в. ф. была награждена в 1930 орденом Красного Знамени. В 30-х гг. флотилия была оснащена новыми кораблями и более совершенной боевой техникой. В сов.-японской войне 1945 А. в. ф. (контр-адмирал Н. В. Антонов) вместе с войсками 1-го и 2-го Дальневосточных фронтов участвовала в форсировании с боями рр. Амур, Уссури и Сунгари во время борьбы с Квантунской армией Японии.

Лит.: П а н а е в П., К десятилетию Амурской речной флотилии, П., 1917; Г у р т о в [М.], Моряки-коммунисты в борьбе за Советы на ДВ, в кн.: Дальистпарт. Сб. мат-лов по истории революционного движения на Дальнем Востоке, кн. 3, Владивосток, 1925.

АМУ́РСКАЯ ЭКСПЕДИ́ЦИЯ 1849—55 — под руководством рус. морского офицера Г. И. Невельского с целью изучения Амура, Приамурья, Сахалина и Уссурийского края. В 1643—46 В. Поярков, в 1648 — 51 И. А. Нагиба установили, что Амур судоходен, а Сахалин является островом. Вопреки этому, рус. пр-вом безоговорочно поддерживалось ошибочное мнение франц. морехода Ж. Ф. Лаперуза (1787) и англ. исследователя Броутона (1789—91), поддержанное в 1805 И. Ф. Крузенштерном, а в 1846 — А. Гавриловым, о том, что Амур несудоходен, а Сахалин является полуостровом; и потому оно утратило интерес к Амуру и Сахалину. Слабая изученность Приамурья явилась непосредств. причиной того, что граница России с Китаем по Нерчинскому трактату 1689 не была определена точно. Невельской, изучив в течение 1836—47 отчеты экспедиций, исследовавших Амур и Сахалин, добился своего назначения командиром воен. транспорта «Байкал», направлявшегося с грузом на Камчатку. Сократив переход в Петропавловск (1849) на 2 месяца против обычного, он использовал сэкономленное время для изучения Амура и Сахалина. Член экспедиции П. А. Козакевич установил судоходность Амура. Невельской, пройдя на юг, доказал, что Сахалин — остров, отделенный от материка морским проливом (ныне пролив Невельского). 1 авг. 1850 на мысе Куегдо в основанном им Николаевском посту (ныне Николаевск-на-Амуре) Невельской поднял рус. флаг и по своей инициативе объявил росс. владением весь Приамурский край с о. Сахалином. По докладу Невельского и под его начальством пр-во учредило постоянную А. э. Участник А. э. Н. К. Бошняк в 1852 исследовал зап. побережье Сахалина в р-не р.Дуэ, где открыл месторождения кам. угля, и бассейн р. Амгунь до ее верховий, в 1853 описал зап. берег Татарского пролива и открыл гавань Хаджи (ныне Сов. Гавань). Д. И. Орлов в 1853 описал юго-зап. берег Сахалина. Первую точную карту Юж. Сахалина составил в 1854 участник А. э. Н. В. Рудановский. А. э. были собраны также ценные материалы о природе и населении

Приамурья. Результаты работ экспедиции имели не только научное, но и большое политич. значение, они послужили обоснованием установленной *Айгунским договором 1858* гос. границы с Китаем.

Лит.: Невельской Г. И., Подвиги русских морских офицеров на крайнем востоке России. 1849—55, М., 1947; Бошняк Н., Экспедиции в Приамурском крае, «Морской сб.», 1858, № 12, 1859, № 1, 2, 3; Винокуров И., Флорич Ф., Подвиг адмирала Невельского, М., 1951; Кабанов И., Амурский вопрос, Благовещенск, 1959.

Ю. Д. Марголис. Ленинград.

АМУ́РСКОЕ КАЗА́ЧЬЕ ВОЙСКО́ — создано в Приамурье и Приморье в сер. 19 в. по инициативе ген.-губернатора Вост. Сибири Н. Н. *Муравьева-Амурского*. Положение об А. к. в. было издано 1 июня 1860. А. к. в. было подчинено воен. губернатору Амурской и Приморской обл., а с 1879 — только Амурской обл. А. к. в. охраняло границу по Амуру до устья Уссури и до мор. побережья. Несло службу охраны на приисках, в населенных пунктах и поддерживало сообщение (в т. ч. почтовое) по Амуру и Уссури, а также комплектовало созданную в 1897 Амурско-Уссурийскую флотилию.

С выделением в 1889 из А. к. в. *Уссурийского казачьего войска* охраняло границу только по Амуру протяженностью ок. 1 800 *км*. Общая площадь земли А. к. в. составляла 5,8 млн. дес., из них использовалось ок. 0,8 млн. дес. Казаков было ок. 33 т. ч., в том числе служилых — ок. 5 т. ч. (1910). В мирное время выставляли 1 конный полк Центром был г. Благовещенск-на-Амуре. А. к. в. принимало участие в подавлении восстания ихэтуаней 1900—01, в рус.-япон. войне 1904—05 и в 1-й мировой войне.

1—10 апр. 1918 5-й съезд трудящихся и казаков Амурской обл. в Благовещенске постановил упразднить казачье сословие. В период гражд. войны и иностр. воен. интервенции значит. часть казаков А. к. в. боролась на стороне Сов. власти.

Лит.: Губельман М. И., Борьба за Советский Дальний Восток, М., 1958; Столетие военного министерства, т. 11, ч. 2, СПБ, 1902, ч. 4, СПБ, 1911.

П. Е. Хорошилов. Москва.

АМФИКТИОНИ́Я (греч. Ἀμφικτυονία, от ἀμφικτίονες — жители окружающих областей) — религ.-политич. союз племен и полисов в Др. Греции для разрешения мирным путем возникавших между его членами споров и совместного отправления культа в общем святилище. Возникнув в эпоху воен. демократии в виде союза племен, А. впоследствии была союзом как племенных общин, так и полисов. Известны: А. дельфийская, при святилище Аполлона в Дельфах, делосская, тоже при святилище Аполлона, на о. Делос, калаврийская, при святилище Посейдона, на о. Калаврия, и др. Наибольшее значение имела дельфийская А. (сначала из 12 общин Ср. Греции и Фессалии, позднее состав менялся), возглавлявшаяся советом представителей общин (каждая община имела два голоса). А. вырабатывала обязат. для ее членов правила ведения между ними войны (напр., было запрещено отрезать города от воды или разрушать их до основания). Дельфийская А. несла охрану своего святилища, организовывала имевшие общеэллинское значение пифийские религ. празднества с гимнастич. и муз. состязаниями и т. д. Она оказывала влияние на междунар. отношения во всем греч. мире, учреждала третейские суды и пр. Филипп II Македонский использовал ее для вмешательства в греч. дела, добившись в 346 до н. э. принятия Македонии в эту А. (вместо исключенной из нее Фокеи). Филипп подчинил А. македонскому влиянию, к-рое позднее сменилось влиянием *этолийского союза*. При имп. Августе дельфийская А. утратила политическое значение. Сведений о др. А. почти не сохранилось.

Лит.: Bürgel H., Die pyläeisch-delphische Amphiktyonie, Münch., 1877.

О. И. Савостьянова. Москва.

АМФИ́ПОЛЬ (Ἀμφίπολις) — аттич. колония во Фракии близ устья р. Стримон (совр. р. Струма в Болгарии). В древности — центр важных торг. путей, складочное место для корабельного леса. В 436 до н. э. был захвачен афинянами (в 424 А. отпал от Афин). В 422 у А. произошло неудачное для афинян сражение со спартанцами, в к-ром оба полководца — афинский (Клеон) и спартанский (Брасид) были убиты. В 358—168 до н. э. принадлежал Македонии, затем Риму. Сохранились развалины.

Лит.: Papastavru I., Amphipolis, Geschichte und Prosopographie, Lpz., 1936.

АМФИТЕА́ТР (лат. amphitheatrum, от греч. ἀμφιθέατρον) — др.-рим. монумент. сооружение для публичных зрелищ. Обычно эллипсовидные в плане, А. имели арену посредине, вокруг к-рой повышающимися

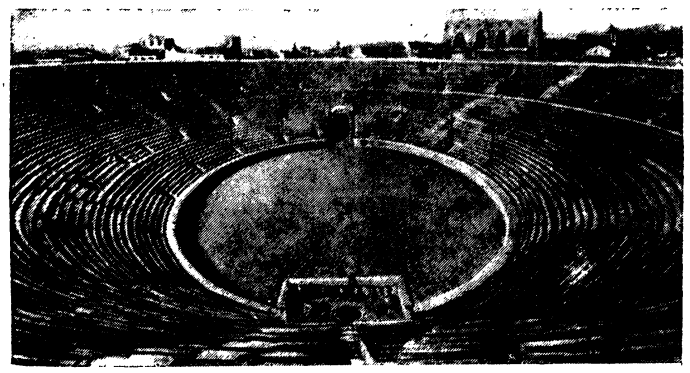

Амфитеатр в Вероне. 1 в.

уступами располагались места для зрителей. Конструктивную основу А. составляла сложная система арок и столбов. До нас дошли А. в Риме (*Колизей*), Вероне, Помпеях и др. городах.

АМХА́РА, амара,— народность в *Эфиопии*. Численность А. свыше 11 млн. чел. (1959), ок. 1/2 всего населения Эфиопии. А. говорят на языке амаринья, относящемся к числу семитских яз. А.—христиане монофизитского толка (христианство в Эфиопию проникло еще в 4 в. н. э.), но сохранили многие пережитки дохрист. верований и обрядов.

Задолго до н. э. в Эфиопию из Юж. Аравии переселялись отдельные араб. племена (хабашат и др.). В результате смешения переселенцев с аборигенным населением, часть к-рого говорила на различных кушитских яз.: агау и др., образовались племена и народности, говорившие на изменившихся семитских яз. (с сильным влиянием кушитских). А.— одна из этих народностей, сложившихся в ходе развития феодальных отношений в стране. В 13—16 вв. А. жили в Годжаме и Бегемедере. В 16 в. р-ны, населенные А., подверглись нападению племен *галла*, к-рые также оказали влияние на А. Позднее А. и родственные им племена и народности расселились по всей Эфиопии. А. имеют свою письменность — наследие древнегеэзской. Древнейшие памятники амхарского языка — «царские песни»— относятся к 16 в. В наст. время амхарский яз. (амаринья) принят в качестве гос. языка. А. составляют ядро формирующейся эфиопской нации.

Лит.: Абиссиния (Эфиопия). Сб. ст., М.—Л., 1936; Народы Африки, М., 1954; Райт М. В., Русские экспедиции в Эфиопии в сер. XIX в. и их этнографич. мат-лы, в кн.: Африканский этнографич. сб., в. 1, М., 1956; Pankhurst S., Ethiopia. A cultural history, L., 1955; Ullendorf Ed., The Ethiopians, L., 1960.

М. В. Райт. Москва.

АМХЕРСТА МИ́ССИЯ 1816 — миссия во главе с лордом У. П. Амхерстом (W. P. Amherst, 1773—1857), посланная в 1816 англ. пр-вом в Китай с целью добиться от кит. пр-ва согласия на установление дипломатич. отношений и расширения англ. торговли в Китае. А. м., как и предшествовавшая ей в 1792—93 миссия Макартнея

(см. *Макартнея миссия 1792—93*), потерпела провал. Ввиду несогласия Амхерста выполнить поставленные ему условия приема у императора, кит. власти выслали Амхерста из Пекина.

АМЬЕ́Н (Amiens, от лат. назв. галльского племени Ambiani) — город на С. Франции, столица дет. области Пикардия, адм. центр деп. Сомма. 92,5 т. ж. (1954). Пристань на р. Сомма. В ср. века А., лежавший на пересечении важнейших торг. путей, был центром одноименного с ним графства. С 1185 вошел в состав королев. домена, но в 1435 Карл VII пожаловал его в лен бургундскому герцогу Филиппу Доброму; в 1477 графство вернулось к Франции. В 1597 А. был на короткий срок захвачен испанцами. В А. был заключен *Амьенский мирный договор 1802*. Район А. был местом крупных воен. операций в период франко-прусской войны 1870—71 и 1-й мировой войны 1914—18 (см. *Амьенская операция 1918*). А. 20 мая 1940 был занят нем.-фаш. войсками. Освобожден в авг. 1944. В А.— один из наиболее замечат. готич. соборов (1220—88), богато украшенный скульптурой, витражами и др.

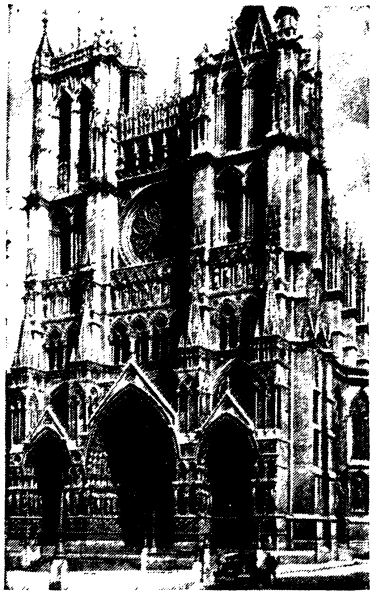

Амьенский собор.

АМЬЕ́НСКАЯ ОПЕРА́ЦИЯ 1918 — наступат. операция армий Антанты на зап.-европ. фронте против

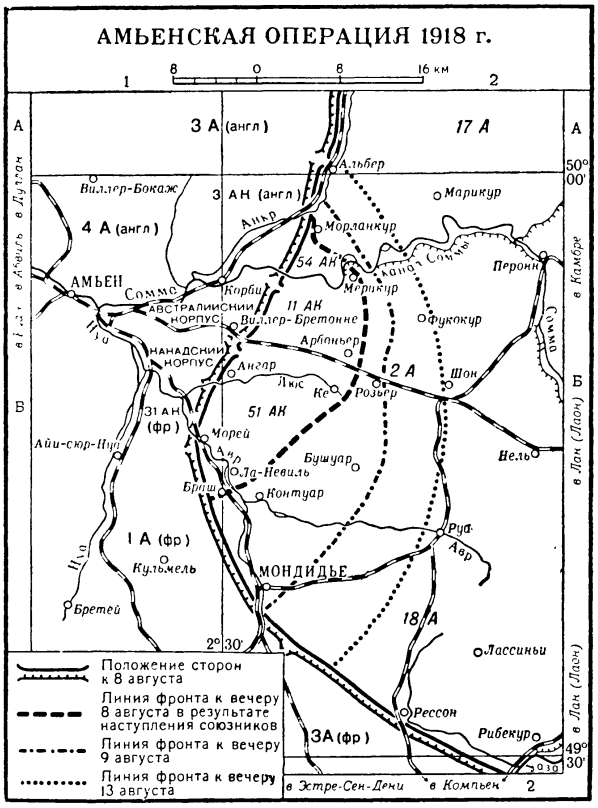

герм. армий 8—13 авг. в р-не Амьенского стратегич. выступа герм. фронта, положившая начало завершающей кампании союзных войск в 1-й мировой войне и поражению Германии. Ближайшей целью А. о. со стороны англо-франц. командования (маршал Ф. Фош) была ликвидация Амьенского выступа и освобождение от арт. обстрела немцами ж. д. Париж — Кале. На участке прорыва в 76 *км* были сосредоточены гл. силы и средства 4-й англ., 1-й и 3-й франц. армий, св. 500 танков и 700 самолетов против 2-й и части войск 18-й герм. армий. Англо-франц. войска 8 авг. продвинулись на 12 *км* в глубину нем. обороны на фронте 30 *км*, разгромив 16 нем. пех. дивизий. К 13 авг. союзные войска продвинулись еще на 8—9 *км*. Нем. войска были отброшены из Амьенского выступа, после чего Германия в течение 2,5 мес. терпела все новые поражения и в ноябре вынуждена была капитулировать. Э. *Людендорф* назвал 8 авг. «черным днем германской армии».

Лит.: Ленин В. И., Соч., 4 изд., т. 28, с. 67; Смирнов П. С., Прорыв укрепленной полосы, М., 1941; Людендорф Э., Мои воспоминания о войне 1914—18 гг., т. 1—2, пер. с нем., М., 1923—24; Фош Ф., Воспоминания. (Война 1914—18 гг.), пер. с франц., М., 1939; Турнес Р., Фош и победа союзников 1918 г., [пер. с франц.], М., 1938; Контрнаступление Антанты на Зап. фронте в 1918 г. (18 июля—7 авг.), пер. с франц., М., 1936; Бозе Т. фон, Катастрофа 8 авг. 1918 г., пер. с нем., М., 1937; Базаревский А., Мировая война 1914—18 гг. Кампания 1918 г. во Франции и Бельгии, т. 2, М.—Л., 1927. *П. Х. Харкевич.* Москва.

АМЬЕ́НСКАЯ ХА́РТИЯ (Charte d'Amiens) — программная декларация, принятая Амьенским конгрессом *Всеобщей конфедерации труда Франции* (ВКТ) в окт. 1906. Выработанная в обстановке мощного подъема рабочего движения, А. х. содержала революционно звучащие положения о непримиримой клас. борьбе между пролетариатом и буржуазией и необходимости экспроприации собственности капиталистов. Однако основу А. х. составляли вреднейшие анархо-синдикалистские догмы: признание синдиката (профсоюза) единств. формой клас. объединения рабочих, отказ от политич. борьбы, объявление всеобщей экономич. стачки гл. средством свержения капиталистич. строя. Важнейшим пунктом А. х. являлось провозглашение «независимости» профсоюзов от «политич. партий и сект»; в этом выражалась и враждебность к Социалистич. партии Франции. В ходе Амьенского конгресса сложился блок анархо-синдикалистов и др. реформистских групп, обеспечивший почти единогласное принятие А. х. (834 голоса против 8). Установки А. х. впоследствии неоднократно использовались оппортунистами в борьбе против революц. профсоюзного движения и его связей с коммунистич. партиями.

Лит.: Милицына Т. В., Борьба течений в профессиональном движении во Франции, М., 1937; Dolleans E., Histoire du mouvement ouvrier, 3 éd., t. 2, P., 1948; Bruhat Y. et Piolot M., Esquisse d'une histoire de la C. G. T., P., 1958. *Б. Л. Вульфсон.* Великие Луки.

АМЬЕ́НСКИЙ МИ́РНЫЙ ДОГОВО́Р 1802 — мирный договор между Францией и ее союзниками — Испанией и *Батавской республикой*, с одной стороны, и Англией — с другой. Подписан Жозефом Бонапартом (Франция), Х. Н. Асара (Испания), Р. Ж. Шиммельпеннинком (Батавская республика) и Ч. М. Корнуоллисом (Англия) 27 марта в г. Амьене (Франция); завершил распад 2-й антифранц. коалиции. По А. м. д. Англия обязалась вернуть Франции и ее союзникам — Испании и Батавской республике, захваченные у них колонии (кроме о. Цейлон и о. Тринидад) и очистить от своих войск о. Мальту, к-рый должен был быть возвращен ордену св. Иоанна Иерусалимского; независимость и нейтралитет Мальты гарантировались Францией, Англией, Россией, Австрией, Испанией и Пруссией. Франция обязалась вывести свои войска из Рима, Неаполя и с о. Эльбы. Обе стороны гарантировали целостность владений Турции в довоен. границах, в связи с чем предусматривалась эвакуация франц. войск из Египта. Договор был ратифицирован в апр. 1802; 13 мая 1802 к нему присоединилась Турция. А. м. д.

был краткой передышкой в англо-франц. борьбе за мировое преобладание. Отказ Англии очистить о. Мальту послужил поводом к разрыву А. м. д. и к новому резкому обострению англо-франц. отношений. 22 мая 1803 Англия объявила войну Франции.

Публ.: Martens G. F., Nouveau recueil des traités d'alliance, de paix..., des puissances et états de l'Europe..., v. 7, Gött., 1808, p. 404.

Лит.: Сорель А., Европа и франц. революция, пер. с франц., т. 6, СПБ, 1906.

АНАБАПТИ́СТЫ, «перекрещенцы» (от греч. ἀναβαπτίζω—перекрещиваю),—секта в христианстве, требовавшая крещения в сознат.возрасте, когда, по их вероучению, только и возможно «истинное» приобщение к христ. вере. В 16 в. А.— участники религ.-политич. движения, возникшего в Европе накануне Крест. войны 1524—25 в Германии, одно из наиболее демократич. течений *Реформации*. Движение А., ограниченное вначале рамками церк. догматики и обрядности (отказ А. от церк. организации, от икон, таинств и т. п.), вскоре стало формой революц. движения крестьянско-плебейских масс. А. отрицали необходимость всех духовных и светских властей, осуждали богатство и социальное неравенство, отказывались от ношения оружия, принятия присяги и занятия обществ. должностей. Отражая чаяния бедноты, они призывали к введению общности имущества, верили в т. н. «второе пришествие Христа» и скорое установление на земле тысячелетнего «царства божия» — строя социальной справедливости, к-рый они противопоставляли феод. порядкам. Но их требования общности имущества ограничивались лишь сферой потребления, не затрагивая средств произ-ва, и, т. о., не выходили за рамки уравнительно-потребительского «коммунизма».

Первые А. появились в Швейцарии в 1519. Разойдясь с У. *Цвингли* по догматич. вопросам, а также по вопросу о дальнейшей демократизации гор. управления и о социальных реформах они подверглись преследованиям в Цюрихе и др. кантонах. Несмотря на преследования, общины А. распространились в Центр. и Зап. Европе, встречая в крестьянско-плебейских массах благодатную среду. Осн. масса А. состояла из бедных ремесленников, подмастерьев (особенно много А. было среди горнорабочих и ткачей), крестьян, отчасти представителей интеллигенции и революционно настроенных элементов бюргерства. Разнородный социальный состав определил наличие среди А. революц. и пассивного, радикального и умеренного направлений (до 40 оттенков), по-разному искавших пути к «царству божию». Революц. течение А. ведет свое начало от выступления в Цвиккау (Саксония) Н. Шторха, М. Штюбнера и др. (т. н. «цвиккауские пророки»), к-рые находились под влиянием Т. *Мюнцера* и против к-рых резко выступил М. *Лютер*. Поддержанные Мюнцером, А. приняли активное участие в Крест. войне 1524—25 в Германии. А. повсюду подвергались суровым преследованиям, причем в жестокостях против них соперничали католики, лютеране, кальвинисты и цвинглиане (десятки тысяч жертв). После крест. войны центром А. становится Страсбург, где движение А. возглавил скорняк Мельхиор Гофман, усиливший в учении А. его мистическую сторону. Он предсказывал пришествие Христа на 1533. Тогда же, по его мнению, должны были появиться и апостолы, чтобы создать в Страсбурге Новый Иерусалим — «царство божие». После ареста Гофмана движение А. возглавили пекарь Ян Маттис из Гарлема и портной Ян Бокельзон (см. *Иоанн Лейденский*). Они действовали в Нидерландах, а затем в Мюнстере (Сев. Германия), где сосредоточились самые воинств. силы А., удерживавшие власть в городе в 1534—35. А. оказывали упорное сопротивление феод. реакции и в условиях осады провели в Мюнстере ряд уравнительных мероприятий. С поражением в 1535 *Мюнстерской коммуны* движение А. пошло на спад. Прибежищем их стал северогерм. г. Росток, где открытая деятельность А. продолжалась вплоть до 1541. Впоследствии среди А. возобладали умеренные элементы, проповедовавшие непротивление злу. В Нидерландах примиренч. элементы А. возглавил Менно Симонс, по имени к-рого и стала наз. секта *меннонитов*; радикальное направление постепенно выродилось в террористич. бандитизм, т. н. баттенбургское направление. Из Нидерландов А. проникли в Англию; важными центрами А. в Европе были также Моравия, Чехия, Венгрия. Ряд анабаптистских сект существует в Америке. Отд. элементы учения А. содержатся в догматике совр. *баптистов*, *квакеров* и нек-рых др. протестантских сект.

Источн.: Wiedertäuferakten 1527—1626, bearb. nach W. Köhler, W. Sohm, T. Sippel, G. Franz, Marburg, 1951; Quellen zur Geschichte der Täufer in der Schweiz, 1, Zürich, 1952.

Лит.: Энгельс Ф., Крестьянская война в Германии; Маркс К. и Энгельс Ф., Соч., 2 изд., т. 7; Смирин М. М., Народная реформация Томаса Мюнцера и Великая крестьянская война, 2 изд., М., 1955; Чистозвонов А. Н., Нидерландская буржуазная революция XVI в., М., 1958; Peachey P., Die soziale Herkunft der Schweizer Täufer in der Reformationszeit, Karlsruhe, 1954; Littell F. H., The anabaptist view of church, Phil., 1952; Smithson R. J., The anabaptists..., Toronto, 1935; Smith C. H., The story of the mennonites, 3 ed., Newton, 1950; Gratz D. L., Bernese anabaptists and their american descendants, Scottdale, 1953; Payne E. A., The anabaptists of the 16th century and their influence in the modern world, L., [1949]; Zschäbitz G., Zur mitteldeutschen Wiedertäuferbewegung nach dem Grossen Bauernkrieg, B., 1958. *Н. М. Гольдберг.* Ленинград.

«АНА́БАСИС» (греч. ἀνάβασις — восхождение, движение в глубь страны) — 2 ист. соч. древности, в к-рых дано описание воен. походов. 1) Ἀνάβασις Κύρου *Ксенофонта* в 7 кн., написанных в 4 в. до н. э. В нем описывается поход 401 до н. э. 10 тыс. греков — наемников *Кира Младшего* от зап. берега М. Азии в глубь Месопотамии, принимавших участие в династич. борьбе против перс. царя Артаксеркса II, и отступление их к берегам Черного м. после поражения при Кунаксе и смерти Кира (401). «А.» Ксенофонта содержит также сведения по истории персидской монархии и Греции, по истории племен и народов, через территории к-рых проходили отступавшие. Сведения основаны на личных наблюдениях автора — участника похода. 2) Ἱστορία ἀναβάσεως Ἀλεξάνδρου, чаще Ἀνάβασις Ἀλεξάνδρου *Арриана* (2 в. н. э.) — история похода Александра Македонского в 7 кн., написанная по образцу «А.» Ксенофонта, на основе хороших источников, со знанием воен. дела.

Источн.: Ксенофонт, Анабасис, пер. М. Максимовой, М.— Л., 1951; Арриан, Анабасис Александра, пер. с греч. А. Кореньков, Таш., 1912.

АНАЗА́Т (арм. — несвободный, неблагородный) — назв. непривилегиров. сословий — крестьян, торговцев и ремесленников в раннефеод. Армении.

Лит.: *Մանանդյան Հ., Ֆեոդալիզմը հին Հայաստանում, Երևան, 1934.*

АНАНИЯ́ ШИРАКАЦИ́— арм. философ, математик, космограф, географ и историк 7 в. В «Географии» А. Ш. (позднее ошибочно приписывалась Мовсесу Хоренаци) имеется ценное описание Европы, Африки, Азии. Гл. внимание уделено Передней Азии, в частности Армении. Составил синхронистич. таблицы евр. патриархов, перс., римских и арм. царей, уточнив годы их царствования и отметив наиболее значит. события их правления.

Соч.: Арм. география VII в. по Р. Х., изд. и пер. К. П. Патканов, СПБ, 1877.

АНА́НЬИНСКАЯ КУЛЬТУ́РА— археологич. культура, распространенная в басс. Камы и отчасти Волги в 8—3 вв. до н. э. Названа по д. Ананьино (Елабужский р-н Тат. АССР), близ к-рой в 1858 П. В. Алабиным был вскрыт богатый могильник. Большинство городищ А. к. располагалось на высоких мысах берегов рек и было защищено со стороны плато высоким земляным валом и глубоким рвом. С остальных сторон они были ограничены крутыми склонами оврагов и берегов рек

и окружены частоколом из бревен. Неукрепленных селищ мало. Жилища были гл. обр. наземные. Известно одно полуподземное родовое жилище. Ананьинцы знали металлургию меди и железа, умели обрабатывать кость и кожу, изготовлять ткани из шерсти и растит волокна

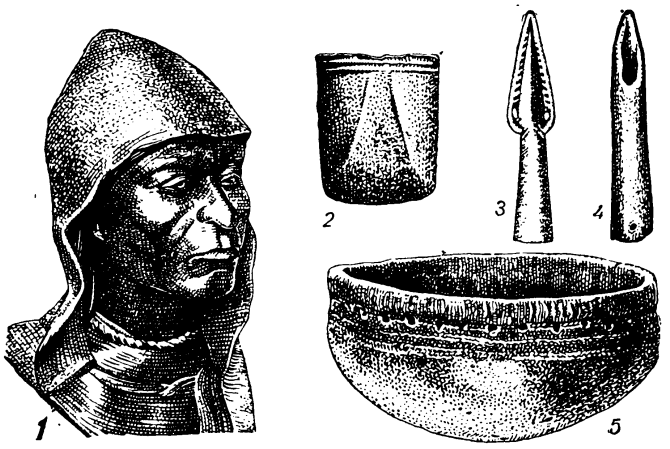

1 — тип ананьинца (реконструкция М. М. Герасимова по черепу); *2* — бронзовый топор-кельт; *3* — бронзовый наконечник копья; *4* — костяная мотыга; *5* — глиняный сосуд.

и своеобразную глиняную посуду (круглодонные низкие чашки с орнаментом в верхней части). Для А. к. характерны копья с бронз. и жел. наконечниками, бронз. втульчатые топоры-кельты, бронз. и жел. кинжалы, ударное оружие ближнего боя — клевцы (напоминает кирку), лук и стрелы с костяными, бронз. и изредка с жел. наконечниками, жел. ножи, шилья. Ананьинцы занимались земледелием (подсечным), скотоводством, рыбной ловлей и охотой. Установлено наличие торг. связей у них с племенами Кавказа, Сибири, скифами и савроматами (в обмен на пушнину получали оружие, украшения, ткани). Для ананьинцев можно установить почитание женского божества, культ неба и солнца и, вероятно, сил природы. Умерших хоронили в грунтовых могилах. С мужчинами клали оружие, орудия труда, украшения, с женщинами — гл. обр. украшения. Археологич. памятники А. к. свидетельствуют о культурном единстве и родств. связях всего населения этой терр., хотя в отдельных р-нах выделяются нек-рые локальные группы. Изучение погребального обряда и инвентаря указывает на социальное расслоение внутри об-ва А. к., выделение родовой верхушки и воен. вождей, подчиненное положение женщины и наличие патриархального рабства. Т. о., для социального строя племен А. к. характерно разложение первобытнообщинных отношений. По вопросу о происхождении А. к. в науке существуют различные точки зрения; сами же ананьинцы многими учеными считаются предками совр. удмуртов и коми-пермяков.

Лит.: Збруева А. В., История населения Прикамья в Ананьинскую эпоху, в кн.: МИА [№ 30], М., 1952; Бадер О. Н., Очерк работ Камской археологич. экспедиции в 1953—54 гг., «Уч. Зап.» [Перм. гос. ун-та], 1956, т. 11, в. 3.

А. В. Збруева. Москва.

АНА́ПА — город на С.-В. Черного м., р. ц. Краснодарского края. 17,6 т. ж. (1959). В древности на месте А. находилось поселение *синдов* — Синдская гавань (или Синдина). С присоединением к *Боспорскому государству* (4 в. до н. э.) называлась также *Горгиппия*. В 1475 захвачена Турцией и превращена ею в 1781—82 в сильную крепость. В 1791 и 1808 А. брали рус. войска. Была возвращена Турции по Ясскому (1791) и Бухарестскому (1812) договорам. Окончательно присоединена к России по Адрианопольскому трактату 1829; с 1846 — город, с 1866— курорт. Краеведч. музей.

Лит.: Веселовский Н. И., Военно-историч. очерк г. Анапы, П., 1914; Блаватский В. Д., Разведки в Анапе, в сб.: КСИИМК, в. 37, М., 1951.

АНАРХИ́ЗМ (от греч. ἀναρχία— безвластие) — мелкобурж. общественно-политич. течение, основная идея к-рого состоит в отрицании всякой гос. власти и проповеди т. н. абсолютной свободы личности. Сложилось в 40—60-х гг. 19 в. и приобрело наибольшее распространение в странах, в к-рых преобладало мелкотоварное произ-во и соответственно был высок удельный вес городской мелкой буржуазии (Испания, Португалия, Италия, Швейцария, Франция, Австрия, Нидерланды, нек-рые страны Лат. Америки). Мелкая буржуазия, деклассированные элементы, люмпен-пролетариат составляют социальную основу А. Сам термин «А.» введен П. Ж. *Прудоном* (в книге «Что такое собственность?», 1840—41, рус. пер. 1907), а истоки идей А. восходят к 17—18 вв. Гл. идеологами А. на различных этапах его развития были М. Штирнер (Германия), М. А. *Бакунин*, П. А. *Кропоткин* (Россия), П. Ж. Прудон, Ж. Грав (Франция) и др. В кон. 19 — нач. 20 вв. на почве А. вырос *анархо-синдикализм*.

Основой анархич. мировоззрения является бурж. индивидуализм и субъективизм. А. отстаивает утопич. идею перехода к обществу, в к-ром нет гос-ва, без организации политич. борьбы пролетариата против буржуазии, без создания пролетарской партии и без диктатуры пролетариата. Отрицая всемирно-историч. роль пролетариата, А. объективно стремится подчинить рабочий класс бурж. политике. Характерным для А. является также непонимание роли крупного производства в жизни общества и защита мелкой частной собственности и мелкого землевладения в с. х-ве.

К. Маркс и Ф. Энгельс вели упорную борьбу против всех разновидностей А. В «Немецкой идеологии» (написана 1845—46) они подвергли резкой критике анархич. взгляды Штирнера. В «Нищете философии» (1847) Маркс выступил против Прудона, проповедовавшего утопич. идею консервации капиталистич. отношений на их ранней фазе. Идейный разгром прудонизма был осуществлен на конгрессах 1-го Интернационала (см. *Интернационал 1-й*), принявших, несмотря на сопротивление прудонистов, резолюции, подчеркивавшие необходимость политич. борьбы рабочего класса. После разгрома прудонизма анархисты выступили под знаменем бакунизма. М. А. Бакунин, проповедовавший утопич. идею уничтожения всякой гос. власти путем стихийного анархич., разрушительного бунта люмпен-пролетариата и крест. масс, использовал идеи А. для создания в 1868 воинствующей антимарксистской организации — *Альянс социалистической демократии*. Бакунисты пытались оживить прудонистскую теорию отказа от политич. борьбы пролетариата, занимались раскольнич. деятельностью. Серьезный удар по бакунизму был нанесен на Лондонской конференции 1871 и Гаагском конгрессе (1872) 1-го Интернационала, на к-рых были приняты решения о необходимости создания политич. партий пролетариата в каждой стране. Бакунин и его сторонники были исключены из 1-го Интернационала. Однако бакунисты сохранили влияние в Испании, где они своей пагубной тактикой неподготовленных и бессмысленных «кантональных» восстаний объективно способствовали поражению бурж.-демократич. революции 1868—74 в Италии, Швейцарии и нек-рых др. странах.

В России А. возник в конце 60-х гг. В 70-х гг. значит. часть народников (см. *Народничество*) находилась под влиянием анархистских идей Бакунина. Характерными чертами А. тех лет было отрицание необходимости политич. борьбы с пр-вом, отрицание парламентаризма, вера в социалистич. «инстинкты» рус. крестьянства, в крест. общину, вера в близкую социальную революю-

цию в России, к-рая произойдет в результате повсеместного крест. восстания. Тактика анархистов-бакунистов в эти годы сводилась к попыткам поднять народ на революцию путем организации отдельных крест. выступлений — бунтов. «Хождение в народ», в к-ром значит. участие приняли последователи Бакунина, показало всю несостоятельность надежд рус. анархистов на близкую крест. революцию. С конца 70-х гг. значение А. в России падает, в 80-х и 90-х гг. А. почти не играет никакой роли.

В 1872—78 бакунисты делали попытки оживить анархистское движение путем создания своих федераций в отдельных странах Зап. Европы и созыва междунар. конгрессов основанного ими в 1872 т. н. Анархистского интернационала (последний сменил действовавший в период 1868—72 Альянс социалистической демократии).

К концу 19 в. анархистские орг-ции существовали в Бельгии [Бельгийская федерация Анархистского Интернационала (осн. сер. 70-х гг. 19 в.)], Великобритании [Британская федерация Анархистского Интернационала (1873) и Лондонское объединение анархистов (1896)], Греции [Греческая федерация Анархистского Интернационала (сер. 70-х гг. 19 в.)], Египте [Египетская федерация Анархистского Интернационала (сер. 70-х гг. 19 в.)], Испании [Испанская федерация Анархистского Интернационала (1872), Федерация рабочих Испании (1881)], Италии [Итальянская федерация Анархистского Интернационала (1872)], Канаде, Мексике, Нидерландах, Португалии (в каждой из них — федерация Анархистского Интернационала, осн. в сер. 70-х гг. 19 в.), США [Междунар. ассоциация рабочего люда (1878), Междунар. ассоциация рабочих (1878), Пионеры свободы в Нью-Йорке (1886)], Уругвае [Уругвайская федерация Анархистского Интернационала (сер. 70-х гг. 19 в.)], Франции [Народный банк в Париже, осн. П. Ж. Прудоном (1849)] и в Швейцарии [Юрская федерация анархистов (1870)].

В конце 19 в. анархисты пытались дезорганизовать работу 2-го Интернационала (см. *Интернационал 2-й*), выступали за «прямые действия» — террористич. акты и саботаж, против политич. борьбы и политич. партий пролетариата, против использования парламента в интересах борьбы против эксплуататорских классов. 2-й Интернационал, признав взгляды и деятельность анархистов несовместимыми с принципами Интернационала, в 1891 исключил их из своих орг-ций. А. вступил в полосу кризиса, его сторонники пошли по пути индивидуального террора. Многочисл. покушения, организованные ими во Франции, Испании, Италии, Швейцарии и в др. странах, привели лишь к усилению репрессий против рабочего движения.

В эпоху империализма наблюдается нек-рое оживление А., вызванное, с одной стороны, усилением процесса экспроприации широких слоев мелких и средних собственников и, с др. стороны — разочарованием рабочего класса оппортунистич. политикой с.-д. лидеров. На этом этапе большое значение в идейном разгроме А. имели выступления В. И. Ленина, давшего глубокий анализ клас. сущности и политич. тактики А.

В годы 1-й мировой войны мн. анархистские лидеры (Г. Эрве, Кропоткин и др.) заняли шовинистич. позицию, прямо противоречившую их антимилитаристским доктринам.

После Окт. социалистич. революции, показавшей на практике всю беспочвенность и вред А. для пролетариата, А. в России стал вырождаться в антинар. контрреволюц. течение, а подчас даже в прямой бандитизм (см. *Махновщина*). По мере разгрома белогвардейцев и упрочения Сов. власти анархисты занимали все более контрреволюц. позиции. В 1919 в Москве сложилась «Всероссийская организация анархистов подполья», совершившая ряд террористич. актов [совм. с лев. эсерами взрыв здания МК РКП(б) 25 сент. 1919 и др.], планировавшая взрыв Кремля и т. д. Орг-ция была раскрыта органами ВЧК. Легальные анархистские группы еще продолжали существовать. Вскоре после гражд. войны анархич. течения, потеряв свою клас. базу, были в СССР ликвидированы. В др. странах А. также пришел в упадок, главным образом вследствие роста авторитета рабочих и коммунистич. партий. Единственной страной, где А. продолжал пользоваться заметным влиянием, оставалась Испания, по-прежнему представлявшая главный оплот А. Стойкое влияние А. в Испании объяснялось отсталостью экономики, преобладанием мелких кустарных предприятий, традиц. исп. партикуляризмом. Анархисты здесь широко использовали недовольство рабочих оппортунистич. политикой лидеров социалистич. партии. Как писал В. И. Ленин: «Анархизм нередко являлся своего рода наказанием за оппортунистические грехи рабочего движения. Обе уродливости взаимно пополняли друг друга» (Соч., т. 31, с. 16). Опираясь на традиц. влияние, к-рое они со времени деятельности Бакунина в Испании имели среди значит. части рабочего класса, исп. анархисты в 1926 создали свою политич. орг-цию — Федерацию анархистов Иберии (ФАИ). В годы бурж.-демократич. революции 1931—36 и вооруж. борьбы против фашизма (1936—39), когда в Испании усилилось влияние компартии и нек-рая часть анархистов и их лидеров (Дуррути и др.) встала на путь организованной борьбы с фашизмом, большинство лидеров исп. анархистов продолжали ставить свои групповые интересы выше интересов всего народа, требовали «немедленной революции» и «либертарного» (т. е. свободного от гос. власти) «коммунизма», отрицали необходимость революц. дисциплины, снимали нек-рые части с фронта, устраивали бесчинства и провокации в тылу. Эти действия А. были одной из причин поражения республики в 1939. После 2-й мировой войны А. сохранил часть своего влияния в Испании, Италии и в нек-рых странах Лат. Америки. В то же время новый подъем революц. и нац.-освободит. движения, наступивший во многих странах мира в послевоен. период, и рост влияния компартий резко отразились на позициях А., к-рый в междунар. масштабе как политич. течение сходит на нет. Конгрессы сторонников А., проводимые периодически во Франции, крайне малочисленны, осн. организац. и руководящую роль на них играет исп. эмигрантская часть ФАИ. В конгрессах принимают участие отдельные лица из Италии, Аргентины, Швеции и нек-рых др. стран, где еще сохранились немногочисл. группы приверженцев А. Борьба с идеологией А. составляет необходимую сторону борьбы коммунистических и рабочих партий за единство рядов рабочего класса, за марксистско-ленинскую теорию государства, за диктатуру пролетариата.

Лит.: Маркс К. и Энгельс Ф., Немецкая идеология, Соч., 2 изд., т. 3; Маркс К., Нищета философии, там же, т. 4; его же, Конспект книги Бакунина «Государственность и анархия», там же, т. 18; Энгельс Ф., Бакунисты за работой, там же; Ленин В. И., Анархизм и социализм, Полн. собр. соч., 5 изд., т. 5; его же, Социализм и анархизм, там же, т. 12; его же, Государство и революция, Соч., 4 изд., т. 25; Плеханов Г. В., Наши разногласия, в кн.: Избр. философские произведения, т. 1, М., 1956; Сталин И. В., Анархизм или социализм?, Соч., т. 1; Бакунин М. А., Собр. соч. и писем, т. 1—4, М., 1934—35; Кропоткин П. А., Собр. соч., т. 1—2, М., 1918; Ярославский Е., Анархизм в России, [М.], 1939; Яковлев Я., Рус. анархизм в великой рус. революции, Харьков, 1921; Stirner M., Der Einzige und sein Eigentum, Lpz., 1845, в рус. пер.— Единственный и его собственность, СПБ, 1907; Штаммлер Р., Анархизм, СПБ, 1906; Реклю Э., Эволюция, революция, анархич. идеал, М., 1906; Godwin W., Enquiry concerning political justice and its influence on general virtue and happiness, v. 1—2, L., 1793; Read H., Anarchy and order, L., 1954; Peirats J., La CNT en la revolución español, t. 1—3, [Toulouse], 1952—54; Comín Colomer E., Historia del anarquismo español, [2 ed.], t. 1—2, Barcelona, [1956]. *Г. Н. Коломиец.* Москва. *Д. П. Прицкер.* Ленинград, *В. В. Александров.* Москва.

АНАРХО-СИНДИКАЛИЗМ — мелкобурж., враждебное коренным интересам пролетариата оппортунистич. течение в рабочем движении, находящееся под идеологич. и политич. влиянием *анархизма*; возникло в кон. 19 в. и достигло наибольшего развития в начале 20 в.

Социальной основой А.-с. является преим. мелкая буржуазия, перешедшая в ряды пролетариата в результате усиления процесса ее разорения, вызванного развитием монополистич. капитализма, а также часть рабочих отсталых в пром. отношении стран. Наибольшее распространение А.-с. получил в странах со значит. мелкобурж. прослойкой — во Франции, Италии, Испании, Швейцарии и гос-вах Лат. Америки. Распространению идей А.-с. во многом способствовало разочарование рабочих в реформизме 2-го Интернационала; А.-с. привлекал рабочих тактикой «прямого действия» (забастовки, саботаж, бойкот и т. д.).

Теоретики А.-с. [Ж. Сорель, Ю. Лагардель (Франция) и др.] перенесли в профсоюзы (синдикаты, от франц.— syndicat) враждебные марксизму-ленинизму анархистские идеи, к-рые отрицают необходимость политич. борьбы и самостоят. политич. партий пролетариата и отвергают борьбу за диктатуру пролетариата. Высшей формой организации рабочего класса А.-с. признает не политич. партию, а т. н. «рабочие ассоциации» (профсоюзы, синдикаты). Гл. своей целью сторонники А.-с. считают социальный переворот, организованный синдикатами, к-рый должен уничтожить «на следующий же день» гос-во и политич. власть и создать общество, руководимое федерацией синдикатов, ведающей произ-вом и распределением продуктов. Осн. методом достижения своих целей сторонники А.-с. считают всеобщую экономич. стачку, с помощью к-рой профсоюзы якобы могут без революц. борьбы ликвидировать капитализм и взять в свои руки управление произ-вом.

В нач. 20 в. влияние А.-с. широко проникло в междунар. профсоюзное движение и в социалистич. партии ряда стран (Франции — Г. *Эрве*, США — Д. Леон и др.). Накануне 1-й мировой войны А.-с. приобрел господств. влияние во *Всеобщей конфедерации труда Франции* (ВКТ), в амер. орг-ции Индустриальные рабочие мира (ИРМ, осн. в 1905), в Объединении итал. профсоюзов (осн. 1912), в Нац. конфедерации труда Испании (осн. 1910). Синдикалисты активно действовали в Англии (Промышленная синдикалистская лига по вопросам образования, осн. 1910), Германии (Свободное объединение немецких союзов, осн. 1890), Бразилии (Бразильская рабочая конфедерация, осн. 1908), Аргентине (Региональная федерация рабочих Аргентины, осн. 1915), Чили (Федерация чилийских рабочих, осн. 1909), Мексике (Дом рабочих мира, осн. 1912), в Скандинавских странах (Центр. орг-ция швед. рабочих, осн. 1910) и др., имея сторонников в большинстве гос-в мира. А.-с. не являлся однородным течением. В нем участвовали как правые, так и левые элементы.

В этот период в ряде анархо-синдикалистских орг-ций имело место сильное влияние революционно настроенных элементов, что позволило, в частности, ИРМ в 1909—10 организовать в Пенсильвании стачки металлистов, в 1912 в Лоренсе — стачку текстильщиков; во Франции 1 мая 1906 ВКТ провела забастовку пром. рабочих с требованием 8-часового рабочего дня и т. д.

В период 1-й мировой войны влияние А.-с. на междунар. рабочее движение ослабло. В годы войны в движении А.-с. ведущую роль стали играть шовинистич. элементы, являвшиеся также противниками единства рабочего класса. Угрожая в демагогич. целях всеобщей забастовкой в случае войны, эти лидеры (Г. Эрве, Л. *Жуо* и др.) фактически поддержали пр-ва своих стран в этой войне. Вред А.-с. для пролетариата наглядно раскрыла Окт. социалистич. революция, к-рая показала рабочим-синдикалистам образец революц. борьбы, продемонстрировала, вопреки идеям А.-с., необходимость в интересах трудящихся политич. борьбы и установления диктатуры пролетариата. После 1917 значит. часть революционно настроенных рабочих и нек-рые видные деятели А.-с. (Г. Монмуссо — во Франции, Том Манн — в Англии, У. Хейвуд — в США и др.) встали на путь прогрессивного профдвижения. Ряд синдикалистских орг-ций Франции, Лат. Америки и др. примкнул к *Красному интернационалу профсоюзов*. В Англии, Италии и Японии различные синдикалистские орг-ции и группы распались. Огромное значение в разоблачении А.-с. имела борьба коммунистич. и рабочих партий и прежде всего КПСС против оппортунизма (во всех его проявлениях) в рабочем движении. X съезд РКП(б) (март 1921) осудил т. н. «рабочую оппозицию» в партии, выступавшую с позиций А.-с. против руководящей роли Коммунистич. партии. В 1922 реакц. деятели в движении А.-с. предприняли попытку возродить А.-с. путем создания *Берлинского интернационала профсоюзов*, объединившего анархо-синдикалистские орг-ции Германии, Испании, Португалии, Франции, Аргентины, Уругвая и нек-рых др. стран. Берлинский интернационал выдвинул новую программу А.-с.—программу «либертарного» («свободного») синдикализма, предусматривающего эволюционный переход от капитализма к «либертарному» (т. е. «свободному» от гос. власти, от диктатуры пролетариата) «коммунизму» путем постепенной передачи синдикатам производственно-обществ. функций.

Накануне 2-й мировой войны лидеры А.-с. проявили себя как противники коммунизма, Советского Союза. Выступая против единства действий рабочего класса, они оказались неспособны к борьбе с наступлением капитала, фашизмом и войной. Наиболее крупной орг-цией А.-с. в Берлинском интернационале была Нац. конфедерация труда (НКТ) Испании, руководство к-рой срывало единство действий рабочего класса в период нац.-революц. войны и фаш. интервенции 1936—39 в Испании. В то время как массы членов НКТ боролись против фашизма, ее лидеры настаивали на немедленном осуществлении «либертарного коммунизма»; в нек-рых случаях они выступали как контрреволюционеры, организуя путчи против респ. пр-ва и создавая свои «советы». Гражд. война в Испании показала всю вредность А.-с. для революц. борьбы пролетариата.

Рост влияния коммунистич. и рабочих партий и новый подъем революц. рабочего движения в капиталистич. странах после 2-й мировой войны резко подорвали позиции А.-с. Значительно уменьшилось влияние Берлинского интернационала, в составе к-рого осталось лишь неск. слабых сектантских групп Испании, Франции, Аргентины. В то же время идеи А.-с. имеют еще распространение среди наиболее отсталых слоев рабочего класса, а также среди части мелкобурж. интеллигенции нек-рых др. стран. Анархо-синдикалистские взгляды проявились в деятельности руководства Союза коммунистов Югославии и в ревизионистской программе Союза (1958).

Борьба с проявлениями А.-с. имеет большое значение для достижения единства междунар. коммунистич. и рабочего движения, укрепления позиций мира, демократии и социализма.

Лит.: Произведения К. Маркса и Ф. Энгельса. См. в ст. *Анархизм*; Ленин В. И., Социализм и анархизм, Полн. собр. соч., 5 изд., т. 12; его же, Первоначальный проект резолюции X съезда РКП о синдикалистском и анархистском уклоне в нашей партии, Соч., 4 изд., т. 32; его же, Доклад об единстве партии и анархо-синдикалистском уклоне 16 марта, там же; его же, Заключительное слово по докладу об единстве партии и анархо-синдикалистском уклоне 16 марта, там же; КПСС в резолюциях и решениях съездов, конференций и пленумов ЦК, 7 изд., ч. 1, М., 1954, с. 530—33; Лозовский А., Анархо-синдикализм и коммунизм. [Сб. ст.], 2 изд., М., 1924; Ярославский Е., Анархизм в России, [М.], 1939; Канев С. Н., Как партия преодолела анархо-синдикалистский уклон, М., 1958; Фостер У. З., Очерки мирового проф. движения, пер. с англ., [М.], 1956.

В. В. Александров. Москва.

АНАСТАСЕ́ВИЧ, Василий Григорьевич (28. II. 1775—16.II. 1845) — рус. библиограф, издатель и пе-

реводчик. Прогрессивный обществ. деятель. Был близок к кружку Н. П. *Румянцева*. В 1811—12 издавал журнал «Улей», где печатал свои статьи. Впервые в России выдвинул ряд вопросов теории библиографии: о необходимости гос. библиографич. регистрации, о составлении библиографии журнальных статей, о биобиблиографии. Перевод А. с польск. яз. работы В. Стройновского «Об условиях помещиков с крестьянами» (1809) отразил его антикрепостнич. взгляды и вызвал недовольство офиц. кругов. А. принадлежит науч. издание Литовского статута (1811) и др.

Соч.: Краткое известие о всех с 1707 по 1823 год выходивших в России повременных изд. и ведомостях, в кн.: Новости литературы, кн. 2, 1822 (№ 23, 25), кн. 4, 1823 (№18); Роспись российским книгам для чтения... из библиотеки В. А. Плавильщикова, СПБ, 1820 (с ежегод. добавлениями до 1832).

Лит.: Здобнов Н. В., История рус. библиографии от др. периода до нач. XX в., 3 изд., М., 1955; Бриск ман М. А., В. Г. Анастасевич, М., 1958

АНАСТА́СИЙ I ('Αναστάσιος) (ок. 430—518) — император Вост. Рим. империи [491—518]; узурпатор. По закону А. I 491, колоны прикреплялись к участку, если арендовали его в течение 30 лет; взимание зем. подати было передано из рук куриалов синдикам, подчиненным префекту претория; отменил *Хрисаргир*. А. I поддерживал монофизитов. Подавил нар. восстания в Константинополе (512) и во Фракии (515). Укрепил Константинополь. В 502 — 505 вел войну с персами.

АНА́Т — богиня плодородия и войны в религии древних *аморитов*. Во 2 —1-м тыс. до н. э. культ А. распространился в Палестине и Финикии, отчасти в Египте. В 14 в. до н. э. в Угарите (совр. Рас-Шамра) был записан мифологич. эпос о борьбе А. с богом смерти Мотом.

Лит.: Рановичъ А., Из литературы о текстах Рас-Шамры, «ВДИ», 1938, [№] 2(3); Aistleitner J., Die mythologischen und kultischen Texte aus Ras Schamra, Bdpst., 1959.

АНАТО́ЛИЯ (греч. Ἀνατολή, букв.— восход, восток). В древности (примерно с 5—4 вв. до н.э.)— назв. М. Азии. Входила в состав Хеттского рабовладельч. гос-ва, с 8 в. до н. э. подвергалась набегам персов, в 4 в.— нач. 2 в. до н. э. входила в состав империи Александра Македонского. Со 2 в. до н. э.— в составе Рим. империи, а затем до 11 в.— Византии, в 11—14 вв.— гос-ва сельджуков. В 14—15 вв. была завоевана турками-османами. В Османской империи А. (Анадолу) назывался вилайет с центром в г. Кютахья (включал сев.-зап. часть М. Азии). После 1-й мировой войны А. наз. вся азиат. часть Турции.

АНА́У— остатки древних земледельч. поселений и городищ от времени энеолита до средневековья, расположенные у совр. селения того же имени в 12 *км* к В. от Ашхабада. На краю ср.-век. городища находятся руины мечети, построенной в 1456. Мировую известность приобрели сев. и юж. холмы А., являющиеся остатками оседлоземледельч. поселений энеолита и бронз. века. При раскопках этих холмов амер. экспедицией в 1904 под рук. Р. Помпелли выделено 4 комплекса. Комплекс А.-I объединяет ниж. слои сев. холма. Вскрыты остатки домов из сырцового кирпича, иногда со следами росписи на стенах. Найдены медные поделки и украшения, кам. зернотерки, лепленные от руки сосуды с темно-коричневой геометрич. (преим. треугольники) росписью на светлом и красном фоне. В верх. слоях сев. холма обнаружена керамика с двуцветной росписью (комплекс А.-II).А.-I—А.-II относятся к концу 5-го—4-му тыс. до н. э. Комплекс А.-III (ниж. слой юж. холма) датируется 3—2-м тыс. до н. э. Здесь постепенно исчезает расписная керамика, распространяется керамика, сделанная на гончарном круге, увеличивается число медных изделий (серп, кинжалы, печати); найдены терракотовые модели повозок, статуэтки женщин и животных. А.-IV (верх. слои юж. холма) относится к 10—4 вв. до н. э. Здесь найдены фрагменты жел. изделий. Раскопки А. дали большой материал по истории раннеземледельч. племен Ю.-З. Ср. Азии, культура к-рой иногда именуется культурой А., и установили наличие связей А. с земледельч. культурами Передней Азии. Раскопки сов. археологов на *Намазга-тепе*, *Геоксюре*, *Кара-тепе* и мн. др. значительно расширили сведения по истории племен создателей культуры А.

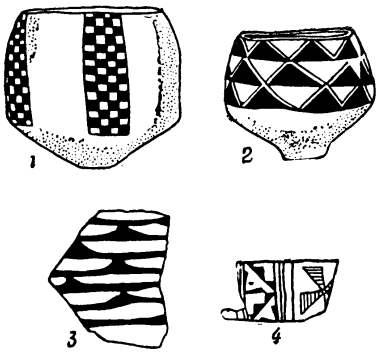

Расписная керамика Анау: *1—2* — сосуды Анау-I; *3—4* — черепки Анау-I(*3*) и Анау-II(*4*).

Лит.: Тр. ЮТАКЭ, т 7, Ашхабад, 1956; Pumpelly R., Explorations in Turkestan. Expedition of 1904, v. 1—2, Wash., 1908. *В. М. Массон.* Ленинград

АНА́ФЕМА (греч. ἀνάθεμα) — в христианстве *отлучение* от церкви, проклятие.

АНАХОРЕ́Т (от греч. ἀναχωρητής)— пустынник, отшельник. См. *Отшельничество*.

АНБЕ́РД, Амберд,— крупная крепость Армении (7—13 вв.); возведена на высоком мысу, образованном глубокими ущельями горных речек Амберд и Архашян. Среди развалин (в совр. Аштаракском р-не Арм. ССР) сохранились остатки зданий 7 в. Осн. сооружения — крепостная стена с мощными башнями, трехэтажный княж. дворец, купольная церковь и др.— выстроены князьями Пахлавуни в 1-й пол 11 в. Археологическими раскопками А. в 1936—37 И. А. *Орбели* открыты остатки жилых сооружений, бани, 2 водохранилища, керамика, металлические изделия, монеты и пр.

Лит.: Орбели И., Баня и скоморох XII в., в кн.: Памятн. эпохи Руставели, Л., 1938; Токарский Н. М., Архитектура Др. Армении,Ер., 1946, с. 25—34; Арутюнян В. М и Сафарян С. А., Памятники арм. зодчества, М., 1951, с. 51—52.

Թորամանյան Թ., Նյութեր հայկական հարտարապետության պատմության. Աշխատությունների ժողովածու, հատ. 1—2, Երևան, 1942—1948։

АНВА́ЛЬ, Аннуаль,— местечко в области Риф (Сев. Марокко), у к-рого с 21 по 26 июля 1921 произошло сражение между марокканскими рифскими отрядами под рук. *Абд-аль-Керима* и исп. экспедиц. корпусом ген. Сильвестра, закончившееся полным разгромом исп. армии. Б. ч. исп. корпуса погибла, остальные попали в плен к рифам; ген. Сильвестр покончил жизнь самоубийством. После победы у А. к нац.-освободит. движению примкнули тысячи новых бойцов. Воен. трофеи позволили рифам вооружить новые ополчения. Сражение при А. привело к последующему изгнанию испанцев из области Риф.

Лит.: Фрунзе М. В., Европ. цивилизаторы и Марокко, Избр. произв., т. 2, М., 1957; Луцкая Н. С., Республика Риф, М., 1959, с. 50—55. *Н. С. Луцкая.* Москва.

А́НВЕЛЬТ, Ян Янович (лит. псевдоним Эссааре Ааду) (1884 — 1938) — проф. революционер, один из руководителей Коммунистической партии Эстонии, писатель. Род. в семье крестьянина в д. Оргу Феллинского у. Лифляндской губ. Чл. Коммунистич. партии с 1907. Учился в Юрьевской (Тартуской) учительской семинарии, затем в Петербурге сдал экзамен на звание нар. учителя. В 1905—07 работал учителем. С 1907 учился на юри-



дическом факультете Петербургского ун-та. Один из организаторов газ. «Киир». В дни Февр. революции 1917 возглавлял Врем. ревком в Нарве, затем Нарвский совет; был членом Ревельского и Северо-Балтийского к-тов РСДРП(б) и членом исполкома Совета Эстляндии. В июльские дни 1917 был арестован Врем. пр-вом. С окт. 1917 — член ВРК, а затем пред. Эстляндского краевого исполкома Советов. С февр. 1918 работал в Петрограде воен. комиссаром Сев.-Зап. области. С нояб. 1918 — пред. пр-ва Эстляндской трудовой Коммуны и нарком по воен. делам. В 1919—20 — на ответств. постах в Красной Армии. В 1920 избран членом ЦК КПЭ. В 1921—25 — на подпольной парт. работе в бурж. Эстонии; был одним из руководителей восстания 1 дек. 1924. В 1925 по решению партии прибыл в СССР. В 1926—29 — в Москве комиссар Военно-возд. академии им. Жуковского. В 1929—35 — зам. нач. Гл. управления гражд. возд. флота. Делегат XIV, XV и XVI съездов ВКП(б), VI и VII конгрессов Коминтерна. С 1935 по 1937 — член и ответств. секретарь Интернац. контрольной комиссии Коминтерна. Автор ряда художеств. произв. (роман «Вне закона» и др.).

Соч.: Eessaare Aadu, Sutustusi, Tallinn, 1957.

Лит.: Пегельман Г., Революция 1917 в Эстонии, «Красная летопись», 1933, № 5—6; Саат И., Большевики Эстонии в период Октябрьской революции, Тал., 1956; Маяк Р., Ян Анвельт — активный борец за Советскую власть, «Советская Эстония», 1957, 28 марта, № 74.

АНГА — область Др. Индии в ниж. течении р. Ганга; соответствовала примерно совр. округу Бхагалпур (Вост. Бихар). Столицей А. был г. Чампа (совр. Бхагалпур). В др.-инд. источниках А. упоминается в числе шестнадцати древних гос-в. В сер. 6 в. до н. э. царь *Магадхи* Бимбисара присоединил А. к своим владениям; с тех пор А. входила почти во все крупные политич. образования на терр. Сев. Индии. Наряду с Магадхой это была одна из наиболее развитых областей Др. Индии. Назв. А. исчезло к концу 1-го тыс. н. э.

АНГАРЕТИС (наст. фамилия — Алекса), Зигмас Ионович (13.VI.1882—22.V.1940) — один из руководителей Коммунистич. партии Литвы. Род. в д. Обелюпяй Вилкавишкского уезда (Литва) в крест. семье. Учился в Варшавском вет. ин-те, откуда был исключен в 1904 за участие в антивоен. демонстрации. В 1906 в Вильнюсе вступил в с.-д. партию Литвы. В 1907 на VII съезде СДПЛ в Кракове избран членом ЦК СДПЛ. В 1908—09 редактировал газ. «Darbininku zodis». В 1909 был арестован и приговорен к 4 годам каторги, к-рую отбывал в Псковской тюрьме, в 1915 сослан в Сибирь (на Ангару). Здесь, пропагандируя взгляды большевиков, написал ряд статей, напечатанных за границей в литов. с.-д. газетах под псевд. Ангаретис. С 1917 в Петрограде редактировал газ. «Tiesa», был избран секретарем Литовского районного к-та (литов. секции) Петрогр. орг-ции РСДРП(б), входил в состав Петрогр. к-та большевиков. Делегат VII (Апрельской) Всерос. конференции и VI съезда РСДРП(б). Член Центр. Бюро литов. секции при ЦК РСДРП(б). Участвовал в Окт. вооруж. восстании в Петрограде. 8 дек. 1917 был назначен зам. комиссара по литов. делам при Наркомнаце. В период брест-литов. переговоров примыкал к «левым коммунистам». В нояб. 1918 был направлен на подпольную парт. работу в Вильнюс, где был кооптирован в состав ЦК КП Литвы. В кон. 1918 — нач. 1919 входил в первое Сов. пр-во Литвы как нарком внутр. дел. Делегат VIII съезда РКП(б). С 1920 — секретарь Заграничного бюро и член ЦК, а с 1924 — член Политбюро ЦК КП Литвы, представитель КП Литвы в Исполкоме Коминтерна. На V, VI, VII конгрессах Коминтерна избирался членом Интернац. контрольной комиссии, а в 1926—35 был секретарем этой комиссии. А.— автор «Истории революционного движения и борьбы рабочих Литвы» (т. 1—2, 1921), брошюр и статей по истории рабочего и коммунистич. движения.

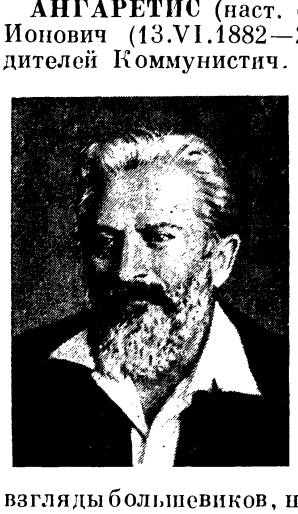

Лит.: Шармайтис Р., Зигмас Ангаретис, «Коммунист», Вильнюс, 1956, № 7, с. 26—35.

АНГАРИЯ (лат. angaria, греч. ἀγγαρεία, от средневерхн. ангирд — конный гонец) — 1) В персидском государстве *Ахеменидов* царский конный гонец. 2) В Рим. империи, а после падения ее — в Византии и др. гос-вах ср.-век. Европы гос. ямская повинность (поставка лошадей для гос. перевозок). В 13—14 вв. в Византии и Болгарии А. включала и нек-рые др. гос. повинности (работы на строительстве дорог, крепостей). Феод. иммунитет предусматривал освобождение от А. 3) В Византии (с 10 в.), Италии (с 9 в.), Болгарии и др. странах А. назывались также барщина и др. отработочные повинности в пользу феод. владельца. 4) В междунар. праве А. (jus angariae, droit d'angarie) — право воюющего гос-ва реквизировать для своих нужд торговые суда нейтральных стран, находящиеся в его водах.

Источн.: Ильинский Г.А., Грамоты болгарских царей, М., 1911; Соловјев А. и Мошин В., Грчке повеље српских владара, Београд, 1936; Cordignano F., Catastro Veneto di Scutari e Registrum concessionum 1416—1417, v. 1, Scutari, 1940, v. 2, Roma, 1942.

Лит.: Андреев М. и Ангелов Д., История на българската държава и право, 2 изд., С., 1959; Каждан А. П., Аграрные отношения в Византии XIII—XIV вв., М., 1952; Dölger F., Beiträge zur Geschichte der byzantinischen Finanzverwaltung, Lpz.— B., 1927. *Е. П. Наумов.* Москва.

АНГ ДУОНГ (ок. 1806—60) — король Камбоджи с 1841. До восшествия на престол — один из лидеров просиамской партии при дворе; был в числе инициаторов восстания против оккупац. войск вьетнамского имп. Минь Манга в 1841. В 1841—45 вел войну против Вьетнама при поддержке Сиама. Во внеш. политике А. Д. стремился не дать ни Сиаму, ни Вьетнаму абсолютного преобладания в стране. В 1845 договорился с Сиамом и Вьетнамом о совместных сиамо-вьетнамских гарантиях для Камбоджи, в 1847 официально короновался в присутствии представителей обоих гос-в. В 1860 неудачно воевал с Вьетнамом из-за погран. территории.

АНГЕЛОВ, Димитр (р. 2.II.1917) — болг. историк. С 1949 — проф. Софийского ун-та. Специалист по социально-экономич. истории ср.-век. Болгарии и Византии и истории болг.-визант. отношений. Чл. Болг. коммунистич. партии с 1948.

Соч.: Робството в средновековна България, «Исторически преглед», 1945/46, [т.] 2, кн. 2; Приходи на средновековната българска държава, там же, кн. 4—5; История на Византия, ч. 1—2, С., [1949—52]; Принос към поземлените отношения във Византия през XIII век, Годишник на Софийския университет, философск.-истор. ф-тет, 1952, кн. 2 (история), т. 47; История на българската държава и право, 2 изд., С., 1959 (совместно с М. Андреевым); Аграрните отношения в Северна и Средна Македония през XIV век, С., 1958; Развитие и характер на феодализма в България през XIII—XIV вв., «Исторически преглед», 1960, кн. 6; в рус. пер.— Богомильство в Болгарии, М., 1954, *А. А. Улуханн* Москва.

АНГЕЛЫ (Ἄγγελοι) — династия визант. императоров [1185—1204], выходцы из крупной землевладельч. знати. Пришли к власти после свержения Андроника I Комнина. К А. принадлежали Исаак II Ангел [правил в 1185—95; 1203—04 (совместно с сыном Алексеем IV)] и его брат Алексей III Ангел (Комнин) [1195—1203]. А. проводили политику раздачи *проний* и привилегий, усилили налоговый гнет, поддерживали торговые привилегии Генуи и Пизы, стремясь противопоставить их Венеции. Правление А.— время быстрого ослабления гос-ва и обострения клас. борьбы. А. отразили нападение сицилийских норманнов, но потерпели ряд пора-


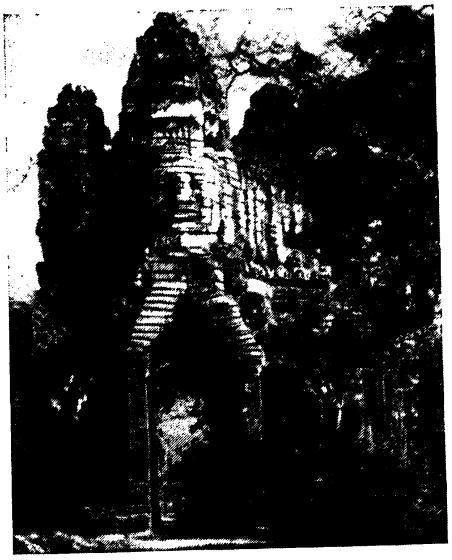

Слева — Ангкор-Ват. Стены проездного павильона. 12 в.; справа — Ангкор-Том. Проездной павильон. 12—13 вв.

жений в войнах с сельджуками. При А. происходили 3-й и 4-й *крестовые походы*; во время 4-го были свергнуты.

Источн.: Никиты Хониата история, в сер : Византийские историки, [т. 4], СПБ, 1860; Treu M., Nicephori Chrysobergae ad Angelos orationes tres..., [Breslau], 1892; Bachmann M., Die Rede des Johannes Syropulos ad den Kaiser Isaak II Angelos (1185—1195)..., Münch., 1935 (Diss.).

Лит.: Успенский Ф., Образование второго Болгарского царства, О., 1879; Васильевский В., Образование второго Болгарского царства Ф. Успенского, «ЖМНП», 1879, № 7, ч. 204, с. 144—217, 318—48; Дуйчев И., Проучвания върху българското средновековие, С., 1945.

Г. Г. Литаврин. Москва.

АНГ ЕМ — король [1698—1701 и 1710—22] Камбоджи. Пришел к власти после своего тестя Чей Четты IV как представитель сторонников вьетнамской ориентации. В 1701 вынужден был отречься в пользу тестя, вскоре передавшего власть своему сыну Тхоммо Рача, ставленнику сторонников Сиама. В 1704 А. Е. начал борьбу с ним, опираясь на помощь Вьетнама. В 1710 изгнал Тхоммо Рача и подавил мятеж его приверженцев в г. Пурсате. Последовала война с Сиамом (1710). Несмотря на ряд успехов, А. Е., спасая страну от разорения, принял впервые в истории Камбоджи вассалитет по отношению к Сиаму и обязался платить символич. дань. В 1722 ушел в монахи.

АНГИАНО (Anguiano), Даниель (р. 1882) — деятель исп. рабочего движения. В 1914 — 16 — президент исп. федерации профсоюзов железнодорожников. В 1916—21 — секретарь Исп. социалистич. рабочей партии (ИСРП). В 1920 как представитель ИСРП посетил Сов. Россию, где встречался с В. И. Лениным. По возвращении в Испанию А. стал активным сторонником присоединения ИСРП к III Интернационалу и образования компартии Испании; являлся одним из ее организаторов. В дальнейшем играл видную роль в коммунистич. и профсоюзном движении. С 1939 — в эмиграции.

Лит.: Fundadores del partido. Daniel Anguiano, «Mundo Obrero», 1950, 13 de abril, № 217.

АН ГИР (24.I.1907—13.XII.1947) — кор. политич. и воен. деятель. Родился в бедной крест. семье. С юношеских лет участник нац.-освободит. движения. В 1932 вступил в компартию, проводил большую работу по организации массового антияпон. движения. С 1933 принимал участие в вооруж. борьбе против япон. захватчиков в Сев.-Вост. Китае и сев. р-нах Кореи, занимал командные посты в кор. пар.-революц. армии, возглавлявшейся *Ким Ир Сеном*. После освобождения Кореи (1945) — член Северокор. оргкомитета компартии Кореи, секретарь провинц. к-та партии пров. Пхёнан-Намдо, нач. воен.-политич. академии в Пхеньяне. Внес крупный вклад в дело подготовки и создания регулярной кор. Нар. армии.

АНГКОР-ВАТ — ср.-век. индуистский храм в Камбодже, близ Ангкор-Тома. Одно из крупнейших в мире сооружений религиозного характера. Построен в 12 в при *Сурьяварман II*, посвящен богу Вишну, впоследствии использовался буддистами. Имеет вид пирамиды с тремя прямоугольными террасами Замечателен величественностью облика, строгой геометричностью плана и бесконечным богатством архит. деталей и скульптурной отделки. На верх. террасе— 5 башен (главная—выс. ок. 66 *м* от земли). Вокруг храма — бассейны и каналы. Наружная галерея украшена рельефами (дл. несколько сот метров), включающими батальные и бытовые сцены Силуэт башен А.-В. (как их видно от гл. входа) изображается на нац. гербе Камбоджи. Возможно, что храм был усыпальницей Сурьявармана II. Храм перестал функционировать в 15 в.

Лит.: Le temple d'Angkor Vat, pt 1—3, P., 1929—32; Parmentier H., L'art khmèr classique. Monuments du quadrant nord-est, P., 1939.

АНГКОР-ТОМ — столица Камбоджи в 12—14 вв. (в совр. пров. Сием-Реап). Построен при Джайявармане VII в кон. 12 в. на части территории г. Яшодхарапура (осн. в 9 в., перестроен в сер. 10 в.), разрушенного в 1177 тьямами. В комплекс А.-Т. входит построенный рядом с Яшодхарапурой в сер. 12 в *Ангкор-Ват*. В 1430 А.-Т. был осажден сиамцами и после 7-месячной осады взят в 1431. В 1432 камбоджийский король Понья Ят перенес столицу из А.-Т. в Басан (в 1434 — в Пном-Пень), после чего А.-Т. быстро пришел в состояние упадка. Ныне — мертвый город, ист. заповедник. Квадратный в плане, обнесен оградой, каналом, через к-рый ведут дамбы со скульптурными парапетами. Сохранились остатки многочисл. храмов. Главный из них — Байон (12 в.), башни к-рого украшены гигантскими кам. ликами. От дерев. дворца сохранилось лишь кам. основание — терраса со скульптурой.

Лит.: Briggs L. P., The ancient Khmer empire, Phil., 1951; Coedès G., Pour mieux comprendre Angkor, P., [1947].

АНГЛИЙСКАЯ АГРЕ́ССИЯ ПРО́ТИВ ОМА́НА — началась в октябре 1955 действиями англ. войск и отрядов англ. ставленника — султана Маската против имамата Оман с целью его подчинения Маскату, укрепления стратегич. позиций Англии в р-не Перс. залива и передачи англ. нефтяной компании «Ирак петролеум К°» права разведки и разработки нефти на терр. Омана в р-не Фахуд. Войсками султана Маската командовали англ. офицеры во главе с подполковником Чизменом; операцию финансировала «Ирак петролеум К°». Сопротивление населения Омана было сломлено превосходящими силами англо-маскатских войск, к-рые 17 дек. заняли столицу Омана Низву и бомбардировали с воздуха др. населенные пункты. Имам Омана шейх Галиб бен Али вынужден был в янв. 1956 бежать в Саудовскую Аравию. Над Оманом была установлена власть султана Маската. Однако борьба народа против захватчиков продолжалась в течение всего 1956, выливаясь в массовые демонстрации гор. населения и восстания племен (напр., восстание племени Бени Руваха в дек. 1956). В сер. июля 1957 в Омане началось вооруж. восстание против султана Маската и англ. колонизаторов, возглавленное Галибом бен Али и его младшим братом шейхом Талибом бен Али. В ответ Англия предприни-

няла новые агрессивные действия: 24 июля 1957 англ. авиация начала бомбардировать с воздуха незащищенные населенные пункты Омана. 7 авг. после ввода в действие англ. сухопутных частей осн. пункты восстания в городах были заняты англ. и маскатскими войсками. Однако отряды повстанцев не прекратили упорной партизанской войны против англо-маскатских войск.

Лит.: Последние колонии в Азии, М., 1958; Centre d'information arabe de Genève. Le problème d'Oman, Gen., [1959].

АНГЛИЙСКАЯ БУРЖУАЗНАЯ РЕВОЛЮЦИЯ 17 ВЕКА — победоносная бурж. революция, приведшая к утверждению капитализма и установлению бурж. строя в Англии; одна из ранних бурж. революций. Будучи по своему значению первой революцией европ. масштаба, она открыла (и в этом ее всемирно-историч. значение) эру крушения феод. строя в Европе, положив начало смене феод. способа произ-ва капиталистическим.

Экономические и идеологические предпосылки революции. В нач. 17 в. $^4/_5$ из 5 млн. чел. населения Англии жило в деревне. Однако страна достигла значит. успехов в развитии пром-сти и торговли. К сер. 17 в. добывалось ок. 3 млн. *т* кам. угля (ок. 80% европ. добычи); добыча жел. руды за 100 лет возросла в 3 раза. За то же столетие (1540—1640) добыча свинца, олова, меди, соли увеличилась в 6—8 раз и т. д. Основой этого экономич. прогресса являлось развитие новых форм произ-ва — капиталистич. мануфактуры (гл. обр. в виде рассеянной мануфактуры; в результате развития этой формы произ-ва, напр. в сукноделии, в 1-й пол. 17 в. Англия стала осн. поставщиком некрашеных сукон на европ. рынки). Заморская торговля за первые 40 лет 17 в. возросла в 2 раза: гл. роль играл Лондон, где была открыта биржа (1568) и организованы торг. компании — *Московская компания* (осн. 1554), Марокканская (1575), Остзейская (1579), Левантийская (1581), *Ост-Индская компания* (1600) и др.

Развитие капиталистич. мануфактуры, однако, было резко заторможено в первые десятилетия 17 в. Политика пром. монополий и ограничений, осуществлявшаяся Стюартами в фискальных интересах, сузила поле деятельности мануфактуристов-предпринимателей. Точно так же им мешали старинные гор. корпорации, осн. на ср.-век. цеховых регламентах. Принцип свободной конкуренции и свободного предпринимательства стал поэтому одним из гл. требований буржуазии в революции.

Особенностью социально-экономич. развития Англии в 16 — 1-й пол. 17 вв. было то, что проникновение капиталистич. элементов в деревню и их революц. влияние на традиц. отношения превосходило по своим социальным последствиям аналогич. процессы в пром-сти. Развитие капиталистич. аренды и становление класса капиталистич. арендаторов, с одной стороны, и сельских рабочих-батраков, с другой — осн. проявление этого процесса. В этих новых экономич. условиях крест. землевладение в Англии и даже само существование крестьянства (йоменри) как класса ставилось под угрозу; освобождение *копигольда* от пут феод. зависимости было осн. условием сохранения в Англии крестьянства.

Одна из важнейших особенностей А. б. р. — своеобразная идеологич. драпировка ее клас. и политич. целей. Это было последнее революц. движение в Европе, проходившее под ср.-век. знаменем борьбы одной религ. доктрины против другой. Гос. *англиканская церковь* (сохранившая в значит. степени организац. формы и частично ритуал католицизма) была одним из верных оплотов абсолютизма. Поэтому все его враги требовали завершения реформации, т. е. превращения королев. церкви в церковь, пригодную для нужд буржуазии. Т. о., штурм абсолютизма в Англии начался со штурма его идеологии, этики и морали, к-рые воплотились в ан-



гликанстве. Бурж. революционеры выступали в качестве церк. реформаторов-пуритан. Их требование до конца очистить церковь от «скверны» католицизма и папизма имело далеко идущие последствия — оно привело к созданию революц. идеологии — идеологии нар. антифеод. восстания. К нач. 17 в. сформировались два осн. течения пуританизма: течения *пресвитериан* и *индепендентов*. Ист. роль пуританизма заключалась в том, что он в качестве гонимой и преследуемой идеологии до поры до времени объединял все течения религ. и политич. оппозиции абсолютизму, чем подготовил единство в лагере революции — на ее первом, «конституционном», этапе.

Складывание революц. ситуации. *Тюдорам* удавалось маскировать абсолютизм парл. формами правления. *Стюарты*, утвердившиеся в Англии после смерти Елизаветы I Тюдор (1603), в период кризиса и разложения абсолютизма перешли к режиму открытой диктатуры, вступив в острый конфликт с парламентом. Три первых парламента Якова I (созв. в 1604, 1614, 1621) были распущены из-за ожесточенного сопротивления палаты общин, отказавшей королю в праве собирать налоги. Яков I [1603—25] стал искать «внепарламентских путей» пополнения казны (введение новых налогов, взыскание старых феод. повинностей и т. н. «добровольных пожертвований», торговля титулами, должностями, монополиями). Столь же неприемлемой для парламента была и внеш. политика короля. Стремление (вопреки елизаветинской традиции) к союзу с Испанией — таково осн. направление этой политики, в то время как Испания рассматривалась как «нац. враг» англ. буржуазии, гл. преграда на пути ее колониальной и торг. экспансии. При преемнике Якова *Карле I* [1625—1649] политич. шантаж, интриги, вероломство и произвол еще более обострили конфликт между короной и парламентом: 7 июня 1628 королю была подана т. н. «*Петиция о праве*», стремившаяся пресечь королев. произвол. Разгон королем парламента 1628—29 положил начало беспарламентскому правлению [3 марта 1629—13 апр. 1640]. Вместе с ближайшими своими советниками графом *Страффордом* и архиепископом Лодом Карл стал осуществлять «твердый курс» в Англии, Шотландии и Ирландии. Стремясь навсегда освободиться от финанс. зависимости от парламента, Карл восстановил древнюю «корабельную подать» (1635), к-рая по замыслу должна была превратиться в постоянный налог. Осуждение сквайра Дж. *Гемпдена*, отказавшегося в 1637 платить этот (не разрешенный парламентом) налог, казалось, принесло окончат. победу королю. На самом деле результатом «беспарламентского правления» 30-х гг. были рост недовольства и возмущения внутри страны и усиленная эмиграция наиболее предприимчивых элементов за океан — т. н. «Великий исход» в Сев. Америку. Столь же неудачной была политика Карла I в Ирландии. В Ирландии, где (с 1633) лордом-наместником был Страффорд, продолжалось ограбление ирл. землевладельцев, осуществлявшееся под предлогом «проверки титулов» на землю и их регистрации; политика «церк. единообразия», проводившаяся в условиях католич. страны, угнетаемой иноземными завоевателями, предельно обострила отношения. Еще более наглядно гнилость всего режима «единоличного правления» проявилась в Шотландии, где попытка Лода ввести «церк. единообразие» привела в 1637 к общенац. восстанию против Карла I — к созданию т. н. «*Ковенанта*», а в 1638 к англо-шотл. войне, в к-рой англ. абсолютизм потерпел поражение. Это поражение, с одной стороны, и вспыхнувшие крест. и гор. волнения и открытые восстания (20-е и 30-е гг.) — с другой, ускорили начало революции. Короткий парламент (13 апр.—5 мая 1640), созванный с целью добиться субсидий для ведения шотл. войны, оказался несговорчивым и был распущен. Отсутствие денег, недовольство



Заседание обеих палат Долгого парламента 3 ноября 1640. Современная гравюра.

не только в нар. низах, но и среди финансистов и купцов Сити и части пэров сделали положение Карла безвыходным. Был созван новый парламент, к-рый стал позже называться Долгим парламентом (3 нояб. 1640—1653); в стране началась революция.

«Конституционный период» революции (1640—42). События с момента созыва Долгого парламента до бегства короля на С. и начала гражд. войны (22 авг. 1642) могут быть охарактеризованы как «конституционный период» революции. Опираясь на мощную поддержку нар. масс, Долгий парламент разрушил (с вынужденного согласия короля) осн. орудия абсолютизма и принял меры к тому, чтобы сделать невозможным беспарламентский режим в будущем: были уничтожены (июль 1641) «Звездная палата», «Высокая комиссия», Советы по делам Севера и Уэльса; объявлен недействительным приговор по делу Гемпдена и запрещено взимание корабельной подати (авг. 1641), уничтожены все монопольные патенты и привилегии, а их обладатели удалены из парламента (лето 1641), наконец, принят билль «О нераспускаемости» существующего парламента без его согласия (май 1641). Был привлечен к суду парламента и казнен (12 мая 1641) Страффорд [впоследствии (нач. 1645) его судьбу разделил и Лод]. Однако, утвердив все эти акты, Карл I лишь выжидал момент, чтобы одним ударом покончить с революцией. Большие надежды вселяли разногласия, обнаружившие

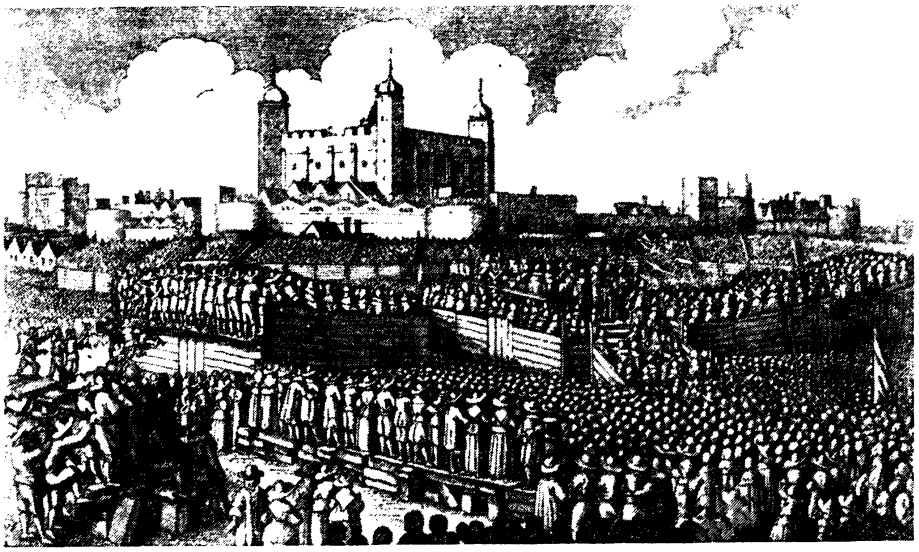

Казнь Страффорда. Лубок 17 в.

ся в парламенте. Впервые они обнаружились в нач. 1641, при обсуждении «Петиции о корне и ветвях», а затем и билля под таким же названием (май 1641), требовавших уничтожения власти епископов — «антихристова клана» и реорганизации церкви на кальвинистских началах. Билль не был принят из-за ожесточенного сопротивления лендлордов и крупной буржуазии, боявшихся принципа «равенства и самоуправления», к-рый, победив в церк. делах, мог повлиять и на политич. порядки в стране.

Боязнь народа, углубления революции с еще большей очевидностью обнаружилась в Долгом парламенте осенью 1641 при обсуждении т. н. «Великой ремонстрации» (204 статьи с перечислением злоупотреблений короны). Борьба вокруг этой бурж.-дворянской программы революции была столь ожесточенной, что она была принята палатой общин большинством всего лишь в 11 голосов. Тайна побед парламента, к к-рому в авг. 1641 фактически перешла власть в гос-ве, заключалась в том, что за ним стоял восставший народ. Именно нар. массы защитили парламент, когда Карл в янв. 1642 решил обезглавить ненавистную ему оппозицию (неудачная попытка ареста ее лидеров: *Пима*, Гемпдена, Хейзлригга, Холлиса и Строуда). Король, потерявший власть над восставшей столицей, уехал (10 янв. 1642) на С. под защиту феод. лордов. «Конституц. период» революции закончился, обе стороны стали готовиться к вооруж. борьбе.

Первая гражд. война (1642—46). 22 авг. 1642 король объявил войну парламенту; повсеместно начались стычки роялистов — «кавалеров», со сторонниками парламента — «круглоголовыми». Постепенно Англия разделилась на два военных лагеря: на стороне парламента выступили экономически развитые юго-вост. графства во главе с Лондоном, на стороне короля — более отсталые графства С. и З. Были созданы регулярные армии. В ходе войны снова обнаружились противоречия внутри парламента. Его консервативное, пресвитерианское большинство, представленное в армии главнокомандующим графом *Эссексом* и др., повело войну против короля столь неохотно и безынициативно, что, несмотря на числ. перевес, парламентская армия потерпела поражение при первом же крупном сражении при Эджхилле (23 октября 1642), дала возможность уйти невредимой королевской армии при Тёрнем-Грине (13 ноября 1642) и обосноваться в Оксфорде. Пресвитерианские генералы рассматривали войну всего лишь как средство вынудить короля на ряд уступок. Полупобеда путем мирного соглашения с ним или, в крайнем случае, победа, завоеванная без народа, была единственно приемлемым для пресвитериан исходом борьбы. Именно такой смысл имел союз парламента с Шотландией (1643) — «Ковенант», предусматривавший распространение олигархич. пресвитерианского церк. строя на всю Англию.

Знамя одного из кавалерийских полков парламентской армии 1642



Однако, наряду с пресвитерианской линией ведения войны, в парламенте и армии все отчетливее проявлялась более решительная, революционно-демократич. линия индепендентов. Ее наиболее отчетливо представлял в тот период О. *Кромвель* (в начале гражд. войн — член парламента, незаметный капитан кавалерийского отряда в парламентской армии).

Основную причину поражений парламентских сил Кромвель увидел в отсутствии в армии Эссекса революционной дисциплины и воодушевления. Выход он видел в преобразовании армии в народную, революционную, способную добиться победы. Положение на фронтах становилось все более критическим. Парл. войска одержали победу при Марстон-Муре (2 июля 1644), но армии Эссекса и Уоллера были наголову разбиты в центре и на З. 9 дек. 1644 Кромвель потребовал коренной реформы армии; был принят «билль о самоотречении», в силу к-рого члены парламента были сняты с воен. постов. Старое (гл. обр. пресвитерианское) командование должно было оставить свои посты. Исключение было сделано для Кромвеля. 11 янв. 1645 было решено создать новую парламентскую армию — армию т. н. «нового образца». Это была 22-тысячная дисциплинированная армия из йоменов и гор. низов, воодушевленная единой целью как можно быстрее сокрушить армию роялистов. На офицерские должности был открыт доступ простолюдинам (полковниками стали Фокс — котельщик, Прайд — извозчик, Рейнсборо — шкипер и др.). 14 июня 1645 при Нейзби королев. армия была разгромлена. К концу 1646 первая гражд. война завершилась победой парламента.

1647 год был переломным моментом А. б. р.—началом ее бурж.-демократич. этапа (1647—49), когда революц. инициатива перешла от буржуазии и *джентри* к нар. массам. Нар. массы, с самого начала являвшиеся осн. силой парламента, на этом этапе не только окончательно завоевали победу революции, но и сделали попытку (пусть не удавшуюся) повернуть ее в демократич. русло.

Борьба нар. масс за углубление демократич. содержания революции. Левеллеры и индепенденты. До победы революции было еще далеко. Карл I, сдавшийся в плен шотландцам (апр. 1646), а затем переданный ими в руки парламента (1 февр. 1647), все еще чувствовал себя хозяином положения. Больше всего надежд он возлагал на

раздоры в лагере парламента и, возможно, дождался бы своего часа, если бы не решительное вмешательство нар. масс (гл. обр. в лице армии «нового образца»), к-рые сорвали все планы удушения революции. К нач. 1647 в лагере революции следует различать четыре более или менее организованные силы: парламент, армию, *Сити* и нар. массы (преим. Лондона и его предместий). Парламент, как и Сити, с их пресвитерианским большинством и индепендентским меньшинством, представлял новое дворянство (джентри) и буржуазию, к-рые считали революцию в осн. законченной: их осн. цели были достигнуты. Ордонансом от 24 февр. 1646 были уничтожены рыцарское держание и все вытекавшие из него повинности в пользу короны. Тем самым крупные землевладельцы узурпировали совр. право частной собственности на земли, к-рые были до того лишь их феод. собственностью. В промышленности и торговле с уничтожением монопольных прав частично возобладал принцип свободной конкуренции; прекратилось регулирование зарплаты наемных рабочих; было приостановлено действие законодательства против *огораживаний*. Наконец, вся тяжесть налогов на воен. нужды (акциз, поместное обложение и др.) переложена на плечи трудящихся.

Парламент и Сити принимали срочные меры для подавления революц. устремлений и чаяний народа; весной 1647 была предпринята попытка роспуска революц. армии, к-рая отказалась сложить оружие, пока не будут удовлетворены солдатские требования и даны гарантии «народной свободы». Так начался конфликт между парламентом и армией. Перед лицом неповиновения армии парламенту пресвитериане и индепенденты сплотились. Кромвель выступил за подчинение армии парламенту. Индепенденты 1647 года—это по существу уже две партии: собственно индепенденты, гл. обр. генералы и др. высшие офицеры парл. армии, к-рых теперь именовали «шелковыми» (по одежде) и «грандами» (господами), и нар. массы, к-рые к весне 1647 оформились в самостоят. партию «уравнителей» — *левеллеров*. В отличие от «грандов», это — республиканцы. Их политич. идеалом было учение о «народном суверенитете». Политич. равенство «свободнорожденных людей» без различия имуществ. ценза и вероисповедания (в рамках христианства) и равенство экономич. возможностей составляли основу и содержание их борьбы за «прирожденные права англичан». Наряду с «гражд. левеллерами», возглавляемыми Джоном *Лилбёрном*, Р. Овертоном, У. Уолвином и др. и пользовавшимися большим влиянием в лондонских предместьях, в рядах армии были и «воен. левеллеры». Оказавшись перед угрозой разоружения и не доверяя офицерам — «грандам», солдаты приступили к самоорганизации, избрав в каждом полку т. н. «агитаторов», к к-рым постепенно переходило руководство в воинских частях и в армии в целом. Угроза политич. изоляции побудила О. Кромвеля возглавить движение солдат в армии с целью приостановить ее дальнейшее полевение. 5 июня 1647 на общем смотре армии близ Ньюмаркета было принято т. н. «Торжественное обязательство» (Solemn engagement) не расходиться до тех пор, пока не будут удовлетворены справедливые требования солдат и обеспечены свободы и права англ. народа. Нар. армия наряду с левеллерами стала основной движущей силой революции на ее бурж.-демократич. этапе. Она явилась выразительницей социального возмущения, возросшего в связи с вызванным войной упадком в промышленности, к-рый разорил ремесленников и лишил работы тысячи рабочих мануфактур. В 1646—47 в стране были засуха и неурожай. Разорение крестьянства грабежами и воен. постоями привело к созданию ими воен. организации самообороны, т. н. клобменов. Продолжающиеся огораживания и рост рент наряду с ростом дороговизны и тяжелым налоговым гнетом вызвали в широких массах глубокое разочарование и недовольство деятельностью Долгого парламента. Практич. осуществление им аграрной программы классов-союзников — буржуазии и нового дворянства — ничего не дало крестьянству (ордонанс 27 марта 1643 о секвестре владений капитулов, архиепископов, епископов, деканов и др. духовных и светских лиц, поддерживающих короля, и дополняющие его ордонансы 18 августа 1643 и 25 мая 1644; ордонанс 24 февраля 1646—отмена рыцарского держания и др.). Чаяния крестьян нашли отражение в выдвинутой несколько позднее (1649) *диггерами* крестьянско-плебейской агр. программе. Недовольство нар. масс нашло выражение в действиях армии. Она захватила короля в плен (2—4 июня 1647), овладела артиллерией парламента, размещенной в Оксфорде, и, наконец, предприняла марш на Лондон (авг. 1647), в результате к-рого из парламента были изгнаны лидеры пресвитериан и был подавлен организованный в июне — июле 1647 пресвитерианами заговор в Сити. Но сколь велика была пропасть между грандами и левеллерами в понимании целей революции, стало очевидным на Совете армии в Патни 28 окт. — 11 нояб. 1647. «Гранды» (Кромвель и *Айртон*) решительно воспротивились принятию левеллерского проекта политич. устройства страны, т. н. «Народного соглашения»; ему они противопоставили собственную программу, т. н. «Пункты предложений». В противовес требованию левеллеров об учреждении парламентской республики (с однопалатным парламентом, ежегодно переизбираемым) и введении всеобщего избират. права (для мужчин), «гранды» отстаивали «традиц. конституцию» с двухпалатным парламентом и королем, имеющим право вето. Прения в Патни с очевидностью обнаружили, что в решающий период англ. революции нар. массы сделали попытку вырвать гегемонию из рук буржуазии и обуржуазившегося дворянства и, хотя она в целом не удалась, последствия ее для судеб революции были огромны. В первый момент индепенденты восторжествовали. Совет армии по приказу Кромвеля прервал свою работу. Агитаторы были отосланы в свои полки. Смотр армии, назначенный в Уэйре (15 нояб.), не вылился во всеобщее левеллерское восстание, как того ожидали. Неповиновение отд. полков было жестоко подавлено. Армия оказалась во власти «грандов». В это время король, с к-рым наперебой заигрывали то пресвитериане, то индепенденты, бежал из плена (из крепости Хэмптон-корт), вступив в тайный сговор с шотландцами.

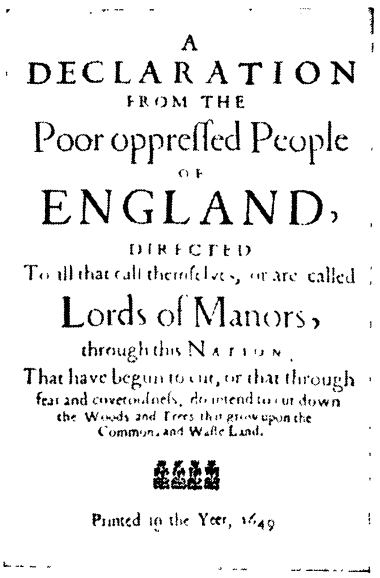
A
DECLARATION
FROM THE
Poor oppreſſed People
OF
ENGLAND,
DIRECTED
To all that call themſelves, or are called
Lords of Manors,
through this NATION,
That have begun to cut, or that through
fear and covetouſneſs, do intend to cut down
the Woods and Trees that grow upon the
Common, and Waſte Land.
Printed in the Year, 1649

Титульный лист памфлета диггеров «Декларация бедного угнетенного народа Англии».

Вторая гражд. война (1648) и казнь короля. Вторая гражд. война, вспыхнувшая весной 1648, вынудила индепендентов временно искать примирения с левеллерами. Но, приняв значит. часть программы левеллеров, «гранды» тем самым раскрыли тайну всякой бурж. революции, а именно — «что только вмешательство крестьянства и пролетариата, „плебейского элемента городов", способно серьезно двигать



Казнь Карла I. Лубок 17 в.

вперед буржуазную революцию...» (Ленин В. И., т. 15, с. 43—44). В битве при Престоне (17—19 авг. 1648) Кромвель нанес решит. поражение шотландцам и англ. роялистам. Подавление разрозненных роялистских мятежей на З. и Ю.-В. не представляло большого труда. Судьба короля была окончательно решена: на совещании в Виндзоре было решено привлечь Карла Стюарта к ответу. Армия снова заняла Лондон и окончательно очистила Долгий парламент от пресвитерианского большинства (*Прайдова чистка*, 6 дек. 1648). 6 янв. 1649 был учрежден Верховный суд для рассмотрения дела короля. 30 янв. Карл Стюарт как «изменник и тиран» был обезглавлен на площади перед королев. дворцом.

Независимая республика 1649—53. 19 мая 1649 Англия была объявлена республикой (commonwealth), верховная власть в к-рой принадлежала однопалатному парламенту (судьбу монархии разделила и палата лордов); в действительности же Республика 1649 оказалась индепендентской олигархией, к-рую Лилбёрн назвал «новыми цепями Англии». Исполнит. власть сосредоточил в своих руках Гос. совет, состоявший из «грандов» и их парламентских единомышленников. Парламент, в к-ром теперь осталось лишь ок. 100 человек (он получил назв. «охвостья»), прикрывал диктатуру армейских генералов. Распродав за бесценок конфискованные земли короля, епископов и делинквентов, республика обогатила армейскую верхушку и дельцов Сити. Вместе с тем она не удовлетворила ни одного из требований нар. низов: вожди левеллеров были брошены в тюрьмы, а левеллерские восстания в армии в мае 1649 подавлены с беспримерной жестокостью. Левеллеры потерпели поражение, потому что они прошли мимо осн. вопроса революции — агр. вопроса. С точки зрения йоменри как класса, их программа лишь незначительно отличалась от программы индепендентов. В последней, 4-й редакции «Народного соглашения» левеллеры это еще раз доказали, выступив против «обобществления имущества» и «уравнения состояний». Выразителями чаяний и идеалов нар. низов в период высшего подъема революции стали т. н. «истинные левеллеры» — диггеры. Их идеолог Джерард *Уинстэнли* вскрыл односторонний, узурпаторский характер агр. законодательства Долгого парламента. Уничтожение копигольда и власти лендлордов, превращение общинных угодий в общую собственность бедных — такова была программа-минимум диггеров. В 1649 вблизи Кобема (графство Суррей) и в ряде др. мест диггеры предприняли попытку коллективной обработки общинной пустоши. Судебные преследования и нападения на их колонию привели к тому, что диггеры были рассеяны (1650). Поражение диггеров означало окончат. победу антидемократич. курса в решении агр. вопроса.

Социально-охранит. функции индепендентской республики во внутр. политике сочетались с захватнич. и колониальными устремлениями—во внешней. Подвластная Кромвелю армия была использована для подавления нац.-освободит. восстания в Ирландии. Ирл. экспедиция Кромвеля 1649—50 превратилась в истребление десятков тысяч ирландцев. Оставшихся в живых насильственно сгоняли со своих земель в бесплодные области С.-З. Ирландии. Миллионы акров конфискованной ирл. земли («Акт об устроении Ирландии», 1652) пошли на уплату долгов банкирам Сити и задолженности офицерам армии. Перерождение революц. армии завершилось в Ирландии. Здесь была создана новая зем. аристократия, ставшая оплотом контрреволюции в самой Англии. Точно так же беспощадно англ. республика расправилась с Шотландией. Шотл. поход Кромвеля (1650—51) имел своим результатом присоединение в 1652 Шотландии к Англии. Не решив агр. вопроса в пользу крестьянства и не решив в освободит. духе проблему малых национальностей, англ. республика сузила свою социальную базу. Единств. ее опорой осталась победоносная армия наемников, содержавшаяся за счет нар. масс. Разгон «охвостья» Долгого парламента (20 апр. 1653) и неудачный для грандов опыт с Малым парламентом («Парламент святых», Бербонский парламент 1653), который неожиданно для его инициаторов стал на путь социальных реформ (отмена десятины, введение гражд. брака и т. п.), опасных для утвердившейся у власти верхушки, — все это имело своим неизбежным результатом переход к режиму открытой воен. диктатуры — *протектурату* Кромвеля.

Большая печать Английской республики. 1651.

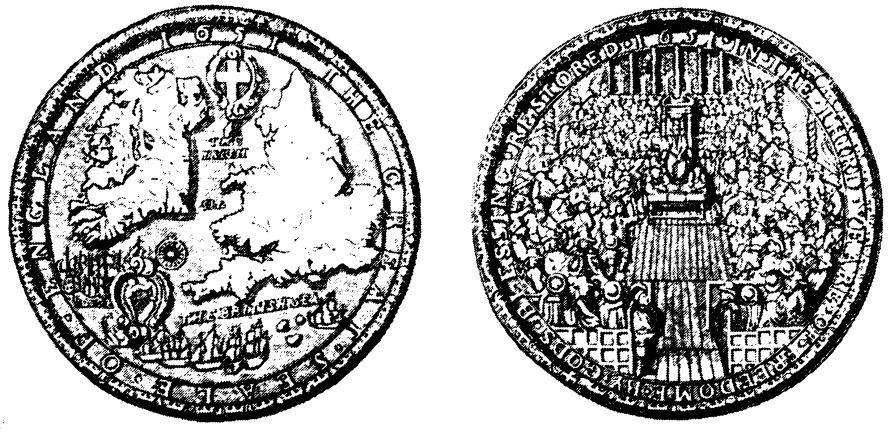

Протекторат Кромвеля 1653—59. Конституция этого режима — т. н. «Орудие управления» — наделила протектора столь широкими полномочиями, что она может рассматриваться как прямая подготовка реставрации монархии. Кромвель разогнал первый (3 сент. 1654—22 янв. 1655) и второй (17 сент. 1656—4 февр. 1658) парламенты про-



Разгон Кромвелем Долгого парламента. Современная голландская карикатура.

тектората (избранные по исключительно высокому избирательному цензу и тем не менее оказавшиеся несговорчивыми с режимом Кромвеля), согласился в 1657 с восстановлением палаты лордов и едва не возложил на себя англ. корону (по т. н. «Покорнейшей петиции и совету»). Внутри страны он боролся на два фронта: с роялистскими заговорами и нар. движениями (т. н. «Людей пятой монархии»). Продолжая экспансионистскую политику республики, протекторат объявил войну Испании и организовал экспедицию для захвата ее вестиндских владений («Ямайская экспедиция», 1655—57).

Недовольство классов-союзников протекторатом сделало режим Кромвеля преходящим. Вскоре после смерти Кромвеля (3 сент. 1658) этот режим потерпел крушение. Хотя в 1659 в Англии формально была восстановлена республика, ее эфемерность была предрешена всем ходом событий. В стране усилились демократич. движения. Напуганные этим, буржуазия и новое дворянство стали склоняться к «традиционной монархии». В 1660 совершилась реставрация Стюартов (см. *Карл II*), согласившихся санкционировать осн. завоевания бурж. революции. Окончат. утверждение у власти буржуазии и нового дворянства произошло в результате переворота 1688—89 (см. «*Славная революция*»).

Социально-экономич. и политич. результаты А. б. р. были столь значительны и многообразны, что ими было предопределено развитие об-ва — и не только англ.— в столетие, следовавшее за ней. Самым важным завоеванием революции, подтвержденным реставрацией, была отмена рыцарского держания, т. е. одностороннее (в интересах бурж.-дворянского блока) уничтожение феод. строя поземельных отношений и утверждение бурж. поземельной собственности. Победа бурж.-дворянского блока в революции предрешила судьбы англ. деревни в 18 в. — исчезновение крестьянства как класса и торжество системы лендлордизма. Разграбление сторонниками Вильгельма III Оранского, его фаворитами и фаворитками огромного фонда коронных земель (к-рый только в Ирландии достигал 1 млн. акров) показывает, как складывались зем. владения совр. англ. аристократии. Революция дала мощный толчок процессу т. н. первоначального накопления капитала с его «раскрестьяниванием» деревни, превращением большинства ее обитателей в наемных рабочих, усилением огораживаний, заменой крест. держаний крупными фермами капиталистич. типа. Отказ поздних Стюартов от стеснительной опеки над экономич. жизнью означал максимальное стимулирование капиталистич. накопления, обеспечение полной свободы действий восходящему классу буржуазии. 60—70-е гг. 17 в. были периодом необычно быстрого роста нац. богатства Англии, ее внутр. и внеш. торговли, ее мануфактур и судоходства. Т. о., Англия стала «родиной» пром. революции и потому, что первой совершила победоносную бурж. революцию. Система протекционизма, развитие гос. долга, основание Англ. банка, торговая и колониальная экспансия за морем, вылившаяся в серию торговых войн, ведшихся во имя интересов капитала,— вот краткий перечень тех предпосылок превращения Англии во «всемирную мастерскую», к-рые были созданы революцией 17 в. И если одна из особенностей политич. строя Англии во 2-й пол. 17 и в 18 вв. заключалась в том, что здесь не установилось «чистое» господство буржуазии, а сохранилась политич. монополия землевладельч. знати, то тем поразительнее то, какие обширные возможности были в этой стране открыты для «свободной игры» капитала, как чутко улавливались и учитывались в политике веления его величества «денежного мешка». Одним словом, переход от феод. монархии средних веков к бурж. монархии нового времени — вот что совершилось в результате народного подвига сер. 17 в.

Бурж. историография англ. революции насчитывает три столетия. Традиц. истолкование ее имеет два направления — торийско-консервативное и вигско-либеральное; предтечей первого был Э. Х. Кларендон (1609—74), второго—Дж. *Локк* (1632—1704), философ «славной революции». Являясь выразителем реакц. сил феод. об-ва, Э. Х. Кларендон — «История мятежа и гражданских войн в Англии» (Clarendon H. E., The history of the rebellion and civil wars in England, v. 1—6, 1888), и его новейшие последователи Дейвис — «Ранние Стюарты» (Davies G., The early Stuarts, 1603—1660, 1937) и др. трактуют революцию 40-х гг. как «великий мятеж» против благочестивого короля, спровоцированный вождями оппозиции и имевший «ужасные последствия» для королевства. Провиденциализм и легитимизм — отличит. черты этой концепции. Ее модификацией является концепция совр. реакц. историка Х. Р. Тревора-Ропера — «Английская революция Кромвеля» [Trevor-Roper H. R., La révolution anglaise de Cromwell (см. «Annales», 1955, № 3)], согласно к-рой восстание 1640 не бурж. революция, а «слепой бунт» наиболее отсталого, оскудевшего провинц. джентри, по сути дела — феод. смута против короля и придворной знати. Т. о., революция 40-х гг. совершенно лишается бурж. содержания.

В своей кн. «Two treatises of government» (1690, рус. пер. «О государстве», 1902) Дж. Локк положил начало вигской идеализации мирного переворота 1688—89, назвал его «славной революцией», в отличие от событий 40-х гг., в к-рых решающую роль сыграли восставшие нар. массы. Полное пренебрежение к интересам нар. масс и подчеркивание клас. компромисса буржуазии и дворянства содержится у Д. *Юма* («История Англии от вторжения Юлия Цезаря до революции 1688» - «The history of England from the invasion of Julius Caesar to the revolution in 1688», v. 1—8, 1786), к-рый предпринял попытку своеобразного синтеза торийской и вигской концепций революции 40-х гг. В частности, Юм совершенно не понял религ оболочки этой революции и подозревал пуритан в сплошном лицемерии. Его возмущали левеллеры (к-рых он смешивает с диггерами); их идеи он называет «чудовищными химерами». В трудах Халлама — «Конституционная история Англии» (Hallam H., The constitutional history of England..., v. 1—6, 1827), Ф. Гизо — «История английской революции» (Guizot E. P. J., Histoire de la révolution d'Angleterre.. v. 1—6, 1854—56, рус. пер., т. 1—4, 1868), Т. Маколея — «История Англии от восшествия на престол Якова II» (Macaulay Th. B., The history of England from the accession of James the second, v 1—5, 1849—61, рус. пер., ч. 1—8, 1861—65) прославляется «славная революция». Последним словом бурж. историографии 19 в. была концепция англ. революции 17 в. как «пуританской революции» С. Гардинера — «История Англии от восшествия на престол Якова I до начала гражданской войны» (Gardiner S. R., History of England... 1603—1642, v. 1—10, 1883—84) и продолжение этого труда— «История Великой гражданской войны» («History of the great civil war 1642—1649», v. 1—4, 1886—91), «История Республики...» [«History of the Commonwealth and Protectorate (1649—1656)», v. 1—3, 1894—1901] Рассматривая гражд войны 40-х гг. лишь как религ. смуту, борьбу религ и политич идей, Гардинер тем самым лишил революцию какого-либо социального, клас. содержания. Тесно примыкает к концепции «пуританской революции» крупный историк 20 в. *Тревельян*. В качестве реакции на науч. бесплодность «традиц. концепций» революции 40-х гг. можно рассматривать совр. лейбористскую историографию (см., напр., Г. Холороншоу, Левеллеры и английская революция, пер. с англ., 1947). Ее гл. внимание обращено на изучение мелкобурж. радикалов 17 в , в частности левеллеров Лейбористская историография расшири-

ла круг источников, а тем самым и поле ист. наблюдений, однако так и не дошла до понимания подлинно-ист. значения событий 40-х гг., так как она не рассматривает их как вершину борьбы классов. Большое ист. чутье в истолковании событий 40-х гг. 17 в. проявила уже дореволюц. русская историография (М. М. Ковалевский, От прямого народоправства..., т. 2—3, 1906; А. Н. Савин, Лекции по истории английской революции, 1924, 2 изд., 1937). Подлинно-научную концепцию англ. революции дали основоположники марксизма-ленинизма. Они первые истолковали ее как революцию буржуазную, подчеркнув решающую роль в ней народных масс и указав на ее специфические отличия от французской революции конца 18 в. (см. Маркс К. и Энгельс Ф., [Рецензия] — Гизо. «Почему удалась английская революция? Рассуждение об истории английской революции», Соч., 2 изд., т. 7; Маркс К., Буржуазия и контрреволюция, там же, т. 6; Энгельс Ф., Развитие социализма от утопии к науке, Введение к англ. изд., в кн.: Маркс К. и Энгельс Ф., Избр. произв., т. 2, М., 1955, и др.). Сов. историография, опираясь на теоретич. фундамент марксизма-ленинизма, попыталась создать первое науч. построение истории англ. бурж. революции, начинающей новое время (см. «Английская буржуазная революция 17 века», под ред. акад. Е. А. Косминского и Я. А. Левицкого, т. 1—2, М., 1954).

Лит.: кроме назв. в статье, см. в кн.: Английская бурж. революция 17 в., т. 1—2, М., 1954; Лавровский В. М., Барг М. А., Английская бурж. революция, 1958.

М. А. Барг. Москва.

АНГЛИ́ЙСКАЯ ИНТЕРВЕ́НЦИЯ В ЗАКАВКА́ЗЬЕ 1918—21 — см. *Иностранная военная интервенция на Кавказе и в Закавказье 1918—21.*

АНГЛИ́ЙСКАЯ ИНТЕРВЕ́НЦИЯ В ИОРДА́НИИ 1958 — началась 17 июля 1958 высадкой англ. войск в Иордании под предлогом помощи королю Хусейну против мнимой угрозы со стороны ОАР. Фактически имела целью использование Иордании для последующей борьбы против молодой Иракской республики и спасение проимпериалистич. режима Хусейна; была осуществлена в сговоре с США, войска к-рых двумя днями ранее высадились в Ливане (см. *Американская интервенция в Ливане 1958*). Интервенция вызвала возмущение народа Иордании и миролюбивых народов всех стран; СССР активно выступил против А. и. в И. По решению созванной в авг. 1958 по инициативе СССР Генеральной Ассамблеи ООН Англия была вынуждена отозвать в начале ноября 1958 свои войска из Иордании.

Док.: Заявление Советского правительства в связи с агрессией США и Великобритании на Ближнем и Среднем Востоке, «Правда», 1958, 19 июля, № 200.

Лит.: «Известия», 1958, 20 июля, № 173, 24 июля, № 176, 29 июля, № 180, 6 авг., № 187, 15 авг., № 195, 22 авг., № 201, 23 авг., № 202.

АНГЛИ́ЙСКАЯ ИНТЕРВЕ́НЦИЯ В СРЕ́ДНЕЙ А́ЗИИ 1918—20 — вооруж. борьба англ. империализма, при поддержке США, за отторжение Туркестана от Сов. России и за создание на его терр. реакц. гос-в,

Денежное обязательство, выпущенное Великобританской военной миссией в декабре 1918.

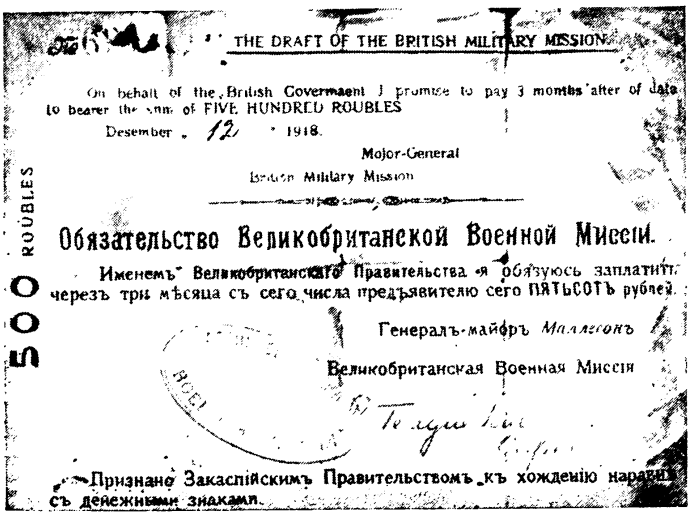

находящихся в колониальной зависимости от Англии, в качестве плацдарма для организации сплошного фронта антисоветских сил на Ю., Ю.-В. и В. России. Уже после Февр. революции в России англ. империалисты сформировали «Британскую военную миссию в Туркестане» (миссия ген. У. Маллесона), в к-рую входили англ. и инд. офицеры: Э. А. Ф. Редл, Ф. М. Бейли, П. Этертон, Л. В. Блэкер, Джарвис, Тиг-Джонс, Вард и др. Эта миссия, находясь с 10 авг. 1917 в Мешхеде (Иран), усилила связи с влиятельными бурж. националистами Туркестана, феодалами и представителями духовенства, с эмирским пр-вом Бухары и ханским пр-вом Хивы, одновременно помогла *Дутову* прийти к власти в сент. 1917 в качестве атамана Оренбургского казачьего войска. Империалисты Антанты и США создали в Туркестане в конце 1917 шпионско-диверсионный центр «Туркестанская воен. организация». Британская воен. миссия поддерживала бурж.-нац. «*Кокандскую автономию*» и спровоцировала в марте 1918 вооруж. столкновение между Сов. Туркестаном и эмирской Бухарой. После победы Сов. власти в Туркестане эта миссия стала организующим и руководящим центром сил интервентов, националистов и белогвардейцев в Ср. Азии. Агентура Антанты развязала гражд. войну на огромной тер-рии Туркестана, создав вокруг него кольцо вражеского окружения. Борьба вооруж. сил созданной 30 апр. 1918 Туркестанской АССР с англ. интервентами и их пособниками проходила на четырех фронтах: Семиреченском — с апр. 1918 против белогвард. семиреченского казачества, рус. кулачества и казах. бурж. националистов — алашордынцев (см. *Алаш*); Оренбургском — против белоказачьих банд Дутова и Толстова; внутреннем Ферганском — с янв. 1918 против басмаческих банд кокандского «автономного» пр-ва; Закаспийском — против объединенных сил англ. интервентов, рус. белогвардейцев и контрреволюц. туркменских националистов. Гл. значение интервентами придавалось Закаспийскому фронту, образовавшемуся в результате подготовленного англ. агентами (Джарвис, Тиг-Джонс и Вард) эсеровско-меньшевистского восстания в Закаспийской обл. в июле 1918. Мятеж сопровождался массовыми убийствами сов. деятелей (см. *Бакинские комиссары*) и сторонников Сов. власти. На помощь мятежникам после разгрома белогвардейцев под Чарджуем 28 июля из Ирана в р-н Байрам-Али было введено небольшое англ. пулеметное подразделение, а в авг.— сент. в Каахка дополнительно прибыли новые англ. войска (батальон 19 Пянджабского, отд. роты Йоркширского и Хэмпширского полков, 28-й легкий кав. полк и взвод 44-й легкой батареи). В результате мятежа интервентами была захвачена вся Закаспийская обл. В Ашхабаде разместился штаб интервентов. В Красноводске была создана англ. база на Каспийском м. Захваченная тер. превращена в англ. ген.-губернаторство во главе с ген. Маллесоном, выпустившее даже свои ден. знаки. Руководство белогвард. войсками на Семиреченском и Ферганском фронтах осуществлялось через англ. миссии и консульства в Зап. Китае, причем особо активную роль играл здесь англ. ген. консул в Кашгаре Д. Маккартней, осуществлявший вместе с амер. агентами подготовку заговоров в июне — сент. 1918 в Ташкенте. В это же время под руководством амер. консула в Ташкенте Р. Тредуэлла и англ. представителей готовились контрреволюц. выступления герм. и австрийских военнопленных, сосредоточенных в большом количестве в Туркестане. 14 окт. 1918 интервенты и белогвард. части, начавшие наступление, были разгромлены Красной Армией у ст. Душак. Действия контрреволюц. сил на фронтах поддерживались орг-цией заговоров и мятежей в крупных городах Туркестана. 21 янв. 1919 для объединенного руководства интервентами в Крас-

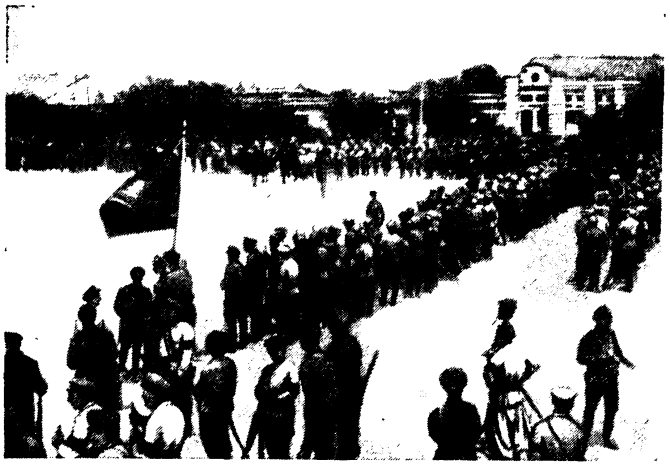

Смотр войск Красной Армии после освобождения Ашхабада. 1919.

новодск прибыл командующий брит. силами на Бл. Востоке ген. Милн. Однако план объединенного концентрич. наступления интервентов и белогвардейцев в глубь Туркестана провалился. Белогвард.-эсеровский мятеж в Ташкенте 18—21 янв. 1919, непосредств. организаторами к-рого были Бейли и Тредуэлл, был быстро подавлен. Во время мятежа интервенты и белогвардейцы зверски убили руководящих деятелей Коммунистич. партии и пр-ва Туркестанской АССР и Ташкентского совета (см. *Четырнадцать туркестанских комиссаров*). Новые попытки наступления интервентов на фронтах встретили стойкое сопротивление и контрудары частей Туркестанской Красной Армии. Жестокий колониальный режим интервентов, наглый грабеж, безудержная эксплуатация трудящихся вызвали подлинную Отечеств. войну народов Туркестана против чужеземных захватчиков и контрреволюц. сил. В конце марта и 1 апр. 1919 англ.войска были выведены в Иран, за исключением гарнизона в Красноводске (700 чел.). Провал англ. интервенции в Ср. Азии и быстрое крушение общих наступат. планов англ. командования были обусловлены: соединением Красной Армии с войсками Туркестанской АССР в янв. 1919, ликвидацией контрреволюц. восстания в Ташкенте, помощью Сов. России, всенародной войной трудящихся против интервентов, крупными потерями англ. войск в боях, назревавшей войной Англии против Афганистана и дружеств. отношениями его с Сов. Россией, протестами в Англии против интервенции, невозможностью для англ. пр-ва усилить в это время войска в Туркестане. Одновременно с поражением армий Колчака на Волге и на Урале сов. войска одержали значит. победы на Закасп. фронте и 9 июля освободили Ашхабад. После создания в авг. 1919 объединенного Туркест. фронта под команд. М. В. Фрунзе началась организованная ликвидация всех фронтов и опорных очагов иностр. интервенции в Туркестане. 6 февр. 1920 был освобожден Красноводск. 2 февр. 1920 трудящимися с помощью Красной Армии свергнута власть хана в Хиве, а 26 апр. провозглашена *Хорезмская Народная Советская Республика*. В апр. 1920 разгромлены белые войска на Семиреченском фронте. 2 сент. 1920 частями Красной Армии и бухар. повстанцами была занята столица реакц. Бухарского эмирата — Бухара—и 8 окт. провозглашена *Бухарская Народная Советская Республика*. Борьба Красной Армии против басмач. банд на ферганском фронте затянулась до 1923.

Англ. бурж. мемуарная лит-ра (ген. У. Маллесон—«Британская военная миссия в Туркестане»; Ф. М. Бейли—«Миссия в Ташкенте» и др.), заметая следы подрывной кровавой деятельности Брит. воен. миссии в Туркестане в 1917—19, грубо фальсифицирует ист. действительность вопреки действит. фактам и архивным документам.

Лит.: Ленин В. И., Соч., 4 изд., т. 28, с. 3—7, 37—38, 100—01, 108—09, 141—42, 331—34, 413—14; его же, там же, т. 29, с. 233, 258, 274, 291, 335, 402—08, 503; его же, там же, т. 30, с. 117, 130—41; В. И. Ленин, О средней Азии и Казахстане, Таш., 1960; Зевелев А. И., Из истории гражд. войны в Узбекистане, Таш., 1959; Кузьмин Г. В., Гражд. война и воен. интервенция в СССР, М., 1958; Сталин И. В., Соч., т. 4, М., 1950, с. 118, 144, 151, 181, 230—33, 236, 239, 252, 255, 279—80, 320, 351—52; Тимошков С. П., Борьба с англ. интервенцией в Туркестане, М., 1941; его же, Борьба с интервентами, белогвардейцами и басмачеством в Ср.Азии, М., 1941; Malleson W., The British military mission to Turkistan, «Journal of the Central Asian Society», 1922, v. 9; Brun A. H., Troublous times, L., 1931; Marschall W., Memoires of four fronts, L., 1929; Blacker L. V., On secret patrol in High Asia, L., 1922; Etherton P. F., In the Heart of Asia, L., 1925; Bailey F. M., Mission to Taschkent, L., [1946]; М. В. Фрунзе на фронтах гражд. войны. Сб. док-тов, М., 1941, с. 201—334; История гражд. войны в СССР, т. 2, М., 1947, т. 3—5, М., 1957—61.

А. В. Голубев, С. П. Тимошков. Москва.

АНГЛИЙСКИЙ БАНК (Bank of England) — центр. эмиссионный банк Англии. Учрежден в 1694 с капиталом в 1,2 млн. ф. ст. Явился первым акц. банком с правом выпуска банковых билетов (банкнот). Весь свой капитал А. б. предоставил в качестве займа (по существу бессрочного) пр-ву Англии, получив одновременно право выпуска банковых билетов на ту же сумму. К концу 18 в. А. б. занял доминирующее положение среди банков и банкиров Англии. Финансированием пр-ва и колониальных торгово-грабительских компаний А. б. сыграл существ. роль в создании англ. колониальной империи. А. б. постепенно приобрел фактич. монополию в выпуске банкнот; ему принадлежала ведущая роль в раннем утверждении в Англии золотой валюты (кон. 18 в.).

В 40-х гг. 19 в. А. б. был подвергнут реорганизации. По закону 1844 (акт Р. Пиля) банк был разделен на два департамента — эмиссионный и банковый; весь выпуск банкнот сверх предоставленных пр-ву 14 млн. ф. ст. должен был полностью обеспечиваться золотыми запасами А. б. (к нач. 20 в. предельная сумма не обеспеченных золотом банкнот возросла до 18, 45 млн. ф. ст.). Во 2-й пол. 19 в. А. б. превратился в «банк банков»— в центр, сосредоточивший ден. резервы и расчеты всей банковской системы страны и регулирующий ден. обращение и кредит.

А. б. активно содействовал превращению фунта стерлингов в мировую валюту, сохранению и закреплению за Лондоном роли междунар. финанс. центра. Денежная система в том виде, в каком она была создана в 1844, существовала до 1-й мировой войны, когда размен банкнот А. б. на золото был прекращен и они превратились в бумажные деньги и использовались для финансирования воен. расходов. После кратковременного восстановления золотой валюты (1925—1931) Англия под влиянием кризиса 1929—33 переходит в 1931 от золотой валюты к «регулируемой», т. е. к разновидности бумажных денег с поддержанием их курса в известном отношении к золоту. В период империализма А. б. становится одним из главных орудий англ. монополистич. капитала. В операциях банка и всей англ. банковской системы преобладающее место занимает финансирование гос-ва и его воен. расходов (путем вложений б. ч. ресурсов банка в гос. ценные бумаги). С нач. 2-й мировой войны все золото А. б. было передано казначейству в обмен на гос. бумаги. В наст. время актив А. б. представляет собой почти исключительно гос. бумаги. В течение 250 лет А. б. оставался частным акц. банком, но практически был тесно связан с англ. пр-вом и действовал в непосредств. контакте с Мин-вом финансов («казначейством»). В 1946 лейбористское пр-во провело национализацию А. б. Акционеры за

принадлежавший им капитал в 14,5 млн. ф. ст. из расчета ср. дивиденда в 12% получили от пр-ва компенсацию 3% гос. бумагами на четырехкратную сумму капитала. Во главе государственного А. б. остались виднейшие представители англ. финанс. олигархии. А. б. по-прежнему является важнейшим экономич. орудием англ. империализма.

Лит.: Фрей Л. И., Современные банковые системы Англии, США, Франции и ФРГ, 2 изд., М., 1958; Владимиров К., Банк Англии, М., 1959; Clapham J., Bank of England, v. 1—2, Cambr., 1944. *И. Ф. Гиндин.* Москва.

АНГЛИКА́НСКАЯ ЦЕ́РКОВЬ (Reformed Church of England, Established Church, Anglican Church), епископальная церковь,— гос. церковь в Англии, одна из протестантских церквей; ее культ и организац. принципы ближе к католич. церкви, чем у др. протестантских церквей. Распространена также в Ирландии, Уэльсе, частично Шотландии (Episcopal Church of Scotland), в брит. доминионах и колониях, в США (Protestant Episcopal Church in the USA) и ряде др. стран. Всего насчитывается 14 самостоят. А. ц., из к-рых только церковь в Англии — государственная. Формально отдельные части А. ц. не зависят друг от друга, но с 1867 раз в 10 лет англиканские епископы (в 1948 их было 328; 43 — в Англии) собираются на конференции в Лондоне (Lambeth-Conferences, по назв. дворца Lambeth Palace), образуя Англиканский союз церквей (Anglican Communion).

А. ц. возникла в период *Реформации* 16 в. (разрыв англ. короля *Генриха VIII* [1509—47] с папством, секуляризация монастырей и др.) как гос. нац. церковь, возглавленная королем («Акт о супрематии», 1534); вероучение и организац. формы оставались католическими. Лишь при *Эдуарде VI* [1547—53] из смеси протестантских и католич. элементов в догматике и культе была составлена (Кранмером) «Книга общественного богослужения» (Common Prayer Book, 1549). При *Елизавете Тюдор* [1558—1603] в «39 статьях» (1571) вероучение было слегка приближено к кальвинизму, епископальная же система сохранилась. А. ц. стала важной опорой абсолютизма. С 1567 от А. ц. начали отделяться *пуритане*, у к-рых радикальная церковная (кальвинистская) программа была тесно связана с демократич. социальными и политич. требованиями. Англ. бурж. революция 17 в. упразднила англиканство, сделав официальной сначала (до 1648) религию пресвитерианства (умеренные пуритане), а затем *индепендентов*. Возвратившиеся к власти в 1660 Стюарты восстановили А. ц. Актом о веротерпимости 1689 предусматривалась свобода вероисповедания для диссентеров (кроме *социниан*), актом 1791 — для католиков.

Главой А. ц. является король — «защитник веры» (defensor fidei); фактически он назначает епископов, гл. из к-рых является архиепископ Кентерберийский, за ним следует архиепископ Йоркский. Оба архиепископа и часть епископов (24) являются чл. палаты лордов (формально назначаются королем); все принципиальные церк статуты подлежат утверждению парламента. По архиепископским округам собираются съезды духовенства (Convocations). Все расходы по содержанию церкви (жалованье духовенству, церк. строительство) несет гос-во. Предложения об отделении церкви от гос-ва решительно отвергаются духовенством: гос-во полностью обеспечивает защиту его интересов. Высшая иерархия А. ц. тесно связана с финанс. олигархией и зем. аристократией Англии.

В А. ц. существуют 3 направления: высокая церковь (High Church), направление, близкое католич. церкви; низкая церковь (Low Church), близка к пуританизму и *пиетизму*; широкая церковь (Broad Church), стремится приспособить А. ц. к современности. А. ц. участвует в *экуменическом движении*.

Лит.: A history of the English church, ed. by W. R. W. Stephens and W. Hunt, v. 1—9, L., 1899—1910; Garbett C., The claims of the church of England, L., 1947; Wand J. W. C., The anglican communion, a survey, Oxf., 1948.

АНГЛИЧА́НЕ — нация, осн. население *Великобритании*, где их числ.— св. 43 млн. ч. (1958). А. живут также в Шотландии, Сев. Ирландии, Эйре и за пределами Брит. о-вов — в англ. доминионах и колониях, в США и др. странах. Англ. яз. относится к зап.-герм. группе индоевроп. яз. По вероисповеданию большинство верующих А. принадлежит к англиканской церкви (по данным энциклопедии «Britannica», т. 8, 1959,— св. 25 млн. чел.), католиков среди А. ок. 3,3 млн. чел. Значит. часть А.— члены различных протестантских сект, объединяемых обычно под общим термином «свободные церкви» (конгрегационалисты — ок. 200 т.ч., баптисты — св. 200 т. ч., методисты — св. 700 т. ч. и др.).

В этногенезе А. участвовали различные расовые и этнич. элементы: коренное население Брит. о-вов— *пикты*, *кельты* (*гэлы*, *бритты*), заселившие о-ва ок. сер. 1-го тыс. до н. э., герм. племена (*англы*, *саксы*, *юты* и др.), переселившиеся сюда в 5—6 вв. Кельты были частично истреблены, а частично ассимилированы или же оттеснены в горы Шотландии, Уэльса и Корнуолла. В 7—10 вв. сложилась народность *англо-саксов*, к-рая в свою очередь подверглась сильному влиянию скандинав. племен (данов, норвежцев), завоевавших в 8—9 вв. нек-рые р-ны Англии. Самой важной вехой в этнич. истории А. явилось завоевание страны норманнами, вторгшимися на Брит. о-ва из Сев. Франции (Нормандии) в 1066 и покорившими б. ч. страны. Правящий слой англо-саксонской феод. знати почти совершенно исчез. Ее место постепенно заняли нормандские бароны. Около двух столетий в Англии было двуязычие: народ говорил по-саксонски, а крупная феод. знать, нормандские рыцари, королев. двор — на нормандском диалекте франц. языка. Франц. яз. стал офиц. гос. яз. Примерно в 13—14 вв. завершается процесс слияния англо-саксов и норманнов в единую англ. народность. Т. о., англ. народ сложился из самых разнородных расовых и этнич. элементов, а не является единой англо-саксонской расой, как это утверждают нек-рые бурж. исследователи истории Англии. С объединением и централизацией англ. гос-ва после войн Алой и Белой розы (1455—85) и зарождением капиталистич. отношений начался процесс складывания англ. нации. Большое значение для формирования англ. нации имели перемещения населения, вызванные растущей пром-стью, разорением крестьянства и развитием с конца 15 в. «бродяжничества» — странствования по Англии крестьян, согнанных «огораживанием» с их земель. В 16 в. складывается общеангл. разговорный и лит. язык, образовавшийся гл. обр. на основе лондонского диалекта. С победой *английской буржуазной революции 17 века*, закрепившей господство капиталистич. способа произ-ва в Англии, в осн. завершился процесс формирования англ. нации. В ходе колониальной экспансии Англии в 17—19 вв. многие А. переселились в др. захваченные ею страны — Сев. Америку, Австралию, Новую Зеландию, Юж. Африку, где из таких переселенцев-англичан, смешавшихся с коренным населением и с эмигрантами из др. стран, сложились новые англоязычные народы — *американцы* США, часть *канадцев*, совр. *австралийцы*, *новозеландцы*.

Лит.: Грин [Дж. Р.], Краткая история английского народа, пер. с англ., в. 1—3, М.,1897—1900; Матковский Н., Великобритания, М., 1950; Мортон А. Л., История Англии, пер. с англ., М., 1950; Косминский Е. А., К вопросу об образовании английской нации, «ВИ», 1951, № 3; Stenton F. M., Anglo-saxon England, Oxf., 1943; The problem of the Picts, ed. F. T. Wainwright, N. Y., 1956.

И. Н. Гроздова. Москва.

АНГЛИЯ (England, позднелат. Anglia) — историческое ядро Соединенного Королевства Великобритании

и Сев. Ирландии. Занимает среднюю и юж. часть о. Великобритания. Площ. 130 тыс. км² (54% всей площади Соединенного Королевства), нас. 44,9 млн. чел. (1957), или ок. 82% всего населения Королевства. А.— наиболее экономически развитая часть Соединенного Королевства. Свое название получила от герм. племени англов, которое вместе с племенами саксов и ютов переселилось в 5—6 вв. на терр. Британии. В широком смысле назв. «А.» употребляется для обозначения всего Соединенного Королевства Великобритании и Сев. Ирландии.

АНГЛО-АМЕРИКА́НСКАЯ ВОЙНА́ 1812—14. Явилась результатом стремления Англии к подрыву торговли и экономики США, с одной стороны, и политики правящих кругов США, их стремления к расширению своих владений, захвату Канады — с другой. Непосредств. поводом к войне явились предпринимавшиеся в течение ряда лет захваты англ. флотом амер. судов, насильств. вербовка матросов с амер. судов в англ. флот, обыски амер. кораблей в открытом море под предлогом поисков дезертиров. 18 июня 1812 США объявили войну Англии. Регулярная армия США насчитывала в то время менее 7 т. ч., военно-морской флот — 12 крупных кораблей, в 1814 численность амер. армии была доведена примерно до 38 т. ч. Англия в начале войны располагала в Канаде 4,5 тыс. солдат, в ходе войны англичане неоднократно перебрасывали в Сев. Америку новые силы. Несмотря на благоприятную междунар. обстановку в связи с войной, к-рую Англия вела против наполеоновской Франции, США не удалось осуществить своих планов: попытки вторжения на терр. Канады уже в самом начале войны потерпели полный провал. Несколько благоприятнее развивались воен. действия на море, где Англии был нанесен существ. урон действиями многочисл. амер. каперов. Победы на оз. Эри (сент. 1813) и оз. Шамплейн (сент. 1814) обеспечили США контроль над важными внутренними водными путями. Однако Великобритания, обладавшая господством на море, подвергла блокаде побережье США. 24 авг. 1814 в результате удачной высадки англичанам удалось захватить Вашингтон (при этом английские войска сожгли Капитолий, Белый дом и ряд других зданий), однако развить успех им не удалось.

В ходе войны под влиянием воен. неудач, внутр. противоречий и угрозы отделения от США федералистских сев.-вост. штатов боевые действия амер. сил против англ. войск приобрели характер борьбы за обеспечение независимости США. В США развернулось патриотич. движение, возрос боевой дух амер. войск. 24 дек. был подписан *Гентский договор 1814*, восстановивший довоен. положение. Примирению сторон способствовала позиция России, к-рая еще в сент. 1812 выступила с предложением мирного посредничества. Известие о подписании договора совпало с крупным воен. успехом США — победой войск ген. Э. Джэксона под Новым Орлеаном (8 янв. 1815).

Лит.: Очерки новой и новейшей истории США, т. 1, М., 1960, стр. 141—49; Ефимов А. В., Очерки истории США, 2 изд., М., 1958; Pratt J. W., Expansionists of 1812, Gloucester, (Mass.), 1957.

Н. Н. Болховитинов. Москва.

АНГЛО-АМЕРИКА́НСКАЯ ИНТЕРВЕ́НЦИЯ НА СЕ́ВЕРЕ СОВЕ́ТСКОЙ РОССИ́И 1918 — 20. В нач. 1918 англо-амер. империалисты решили начать интервенцию на Д. Востоке, в Сибири и на С. России как в наиболее доступных тогда р-нах для вторжения и развития операций в глубь России. На С. находились крупнейшие порты — Мурманск и Архангельск с большими воен. складами, с ж. д. на Петроград и Москву. Здесь намечались базы для снабжения контрреволюц. сил в России. Через Котлас, Вятку планировалась помощь контрреволюции на В. Предатели, входившие в состав Мурманского совета во главе с пред. Совета

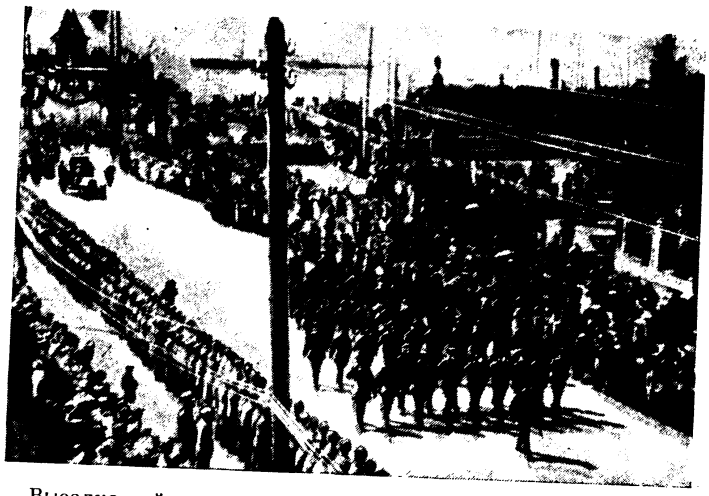

Высадка войск английских интервентов в Архангельске. 1918.

А. М. Юрьевым, дали 2 марта согласие на интервенцию под флагом «защиты» Севера от немцев. После первого десанта 9 марта к лету в Мурманске было высажено ок. 10 тысяч иностр. солдат. Интервентов возглавлял англ. ген. Ф. Пул. Всего в 1918—19 на С. только англ. войск высадилось ок. 29 тыс. чел. и 6 тыс. американцев.



Войска иностранных интервентов в Архангельске. 1918.

2 июля интервенты заняли Кемь, 31 июля — Онегу, 2 авг. с помощью эскадры из 17 воен. кораблей (в т. ч. 4 крейсера) захватили Архангельск, использовав организованный в городе белогвард. мятеж, 20 авг. — Шенкурск. В Архангельске белогвардейцами под руководством интервентов было создано контрреволюц.

Расстрел интервентами и белогвардейцами коммуниста на борту корабля в Онежской губе. 1918.



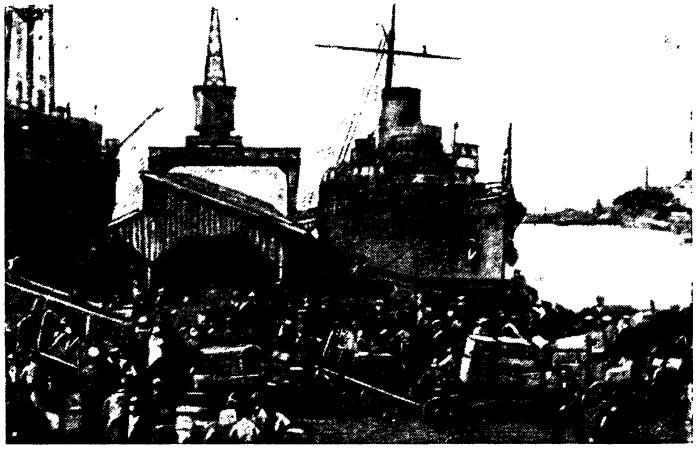

Бегство интервентов из Архангельска. 1919.

пр-во — «Верховное управление Сев. области» во главе с Н. В. *Чайковским*. Наступлением на Котлас интервенты дважды пытались подготовить удар на Москву совм. с белогвард. войсками с В., но в упорных боях войска Красной Армии срывали этот план. Архангельский к-т Коммунистич. партии, уйдя в подполье, готовил силы для борьбы с захватчиками. Несмотря на террор, проводимый ими (через тюрьмы и концлагери прошел каждый 6-й житель в крае), ширилось сопротивление и вооруж. борьба против интервентов и белогвардейцев. Все действовавшие на С. отряды были 11 сент. объединены в Сев. фронт (6-я и 7-я армии, командующий М. С. *Кедров*), войска к-рого совм. с партизанами 25 янв. 1919 разгромили амер. и канад. войска и заняли Шенкурск (см. *Шенкурская операция 1919*). Большую роль в борьбе против интервентов сыграли Северо-Двинская речная военная флотилия и Онежская озерная военная флотилия. В боях отличились также экспедиц. отряды балт. моряков. Потеря Шенкурска и разгром Олонецкой «добровольч. армии» белофиннов в *Видлицкой операции 1919* вместе с провалом плана соединения сев. и вост. сил контрреволюции резко снизили стратегич. значение фронта интервентов на С., где усиливалось разложение в их войсках. Летом 1919 они приступили к эвакуации своих войск. В октябре на фронте осталась только белогвард. армия ген. Е. К. Миллера (всего ок. 25 т. ч.), быстро разлагавшаяся. Продолжая наступление, войска 6-й армии 21февр. 1920 освободили Архангельск, в тот же день трудящиеся Мурманска восстали и захватили город, а 13 марта в него вошли части Красной Армии. На С. прочно установилась Сов. власть.

Лит.: Ист. гражд. войны в СССР, т. 3—4, М., 1957—59; Аксенов А. Н., Потылицын А. И., Победа Сов. власти на Севере. 1917—20, Архангельск, 1957; Березкин А., США — активный организатор и участник воен. интерв. против Советской России (1918—20 гг.), [М.], 1949; Кедров М. С., За Советский север, Л., [1927]; его же, Без большевистского руководства (из истории интервенции на Мурмане), Л., 1930; Минц И. И., Английская интервенция и северная контрреволюция, М.—Л., 1931; Мымрин Г., Потылицын А., Кузнецов Г., В борьбе за Советский Север, Архангельск, 1950; Тарасов В. В., Борьба с интервентами на Севере России (1918—20 гг.), М., 1958.

А. Б. Кадишев. Москва.

АНГЛО-АМЕРИКА́НСКИЙ ПРОФСОЮ́ЗНЫЙ КОМИТЕ́Т — комитет представителей Брит. конгресса тред-юнионов и Американской федерации труда (АФТ), создан в февр. 1943 в противовес *англо-советскому профсоюзному комитету*. Организаторы А.-а.п.к. стремились изолировать сов. профсоюзы от междунар. рабочего движения и помешать установлению междунар. проф. единства. На сессии А.-а. п. к. в февр. 1943 в Вашингтоне был обсужден ряд вопросов, в т. ч. о восстановлении деятельности реакц. *Амстердамского интернационала профсоюзов*. Никаких решений комитета опубликовано не было. В дальнейшем А.-а. п. к. не собирался.

АНГЛО-АФГА́НСКИЕ ВО́ЙНЫ 1838—42, 1878—80, 1919 — захватнич. колониальные войны Англии против Афганистана. Первая А.-а. в. (1838—42) — началась вторжением осн. сил англ. армии через Боланский проход в Юго-Зап. Афганистан с целью овладеть Кандагаром и Газни, выйти к Кабулу. Вспомогат. удар для отвлечения части афг. сил наносился из Пешавара на Хайберский проход. Общая численность вторгшихся в Афганистан англ. войск — св. 30 т. ч. Афг. армия имела ок. 15 тыс. солдат и значительно уступала противнику в вооружении. В 1839 англ. войска заняли Кандагар, Газни и Кабул. В ответ началась партиз. война. В нояб. 1841 вспыхнуло восстание в Кабуле. Англ. ставленник Шуджа был убит; англ. армия, вынужденная отступить из Кабула, была уничтожена. Хотя в 1842 англ. пр-во направило в Афганистан карательную экспедицию, ему пришлось признать свое поражение и к концу 1842 очистить афганскую терр. Вторая А.-а. в. (1878—80). Англ. войска, общей числ. в 36 т. ч., тремя колоннами вторглись в Афганистан (через Хайбер, Куррам и Боланский проход). Афг. армия, уступавшая врагу в численности и вооружении, была вынуждена отступить. 8 янв. 1879 англ. войска заняли Кандагар. Афг. эмир Якуб-хан заключил с Англией Гандамакский договор (см. в ст. *Англо-афганские договоры и соглашения*), вызвавший народное восстание в Афганистане (сент. 1879). Англ. резидент в Кабуле Каваньяри был убит 3 сент. 1879. 27 июля 1880 в бою у Майванда, близ Кандагара, афг. силы наголову разбили англ. бригаду. В Кабуле англичане были осаждены почти 100-тыс. армией повстанцев — афганцев, таджиков и узбеков. Мужеств. сопротивление за-

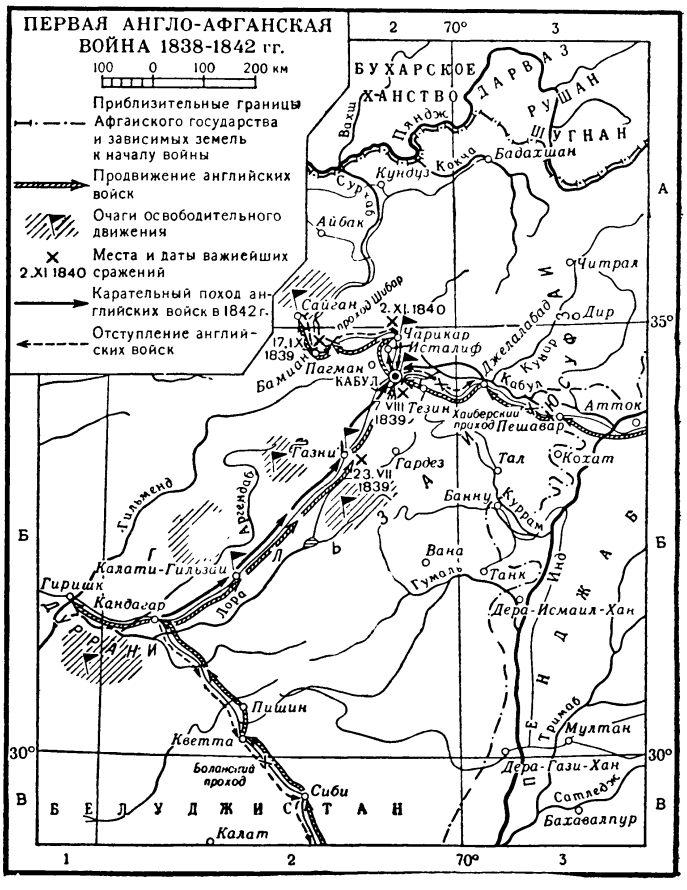

хватчикам народов Афганистана заставило Англию отказаться от планов завоевания и расчленения Афганистана и пойти на компромиссное соглашение с эмиром *Абдуррахманом*, который, сохранив самостоятельность во внутр. делах, был вынужден признать контроль Англии над внеш. политикой Афганистана. Англ. войска были выведены из страны. Третья А.-а. в. (май 1919) — была начата Англией после того, как эмир *Аманулла-хан* провозгласил независимость Афганистана, немедленно признанную Сов. Россией. 3 мая начались воен. действия. 6 мая Англия объявила Афганистану войну. Афг. регулярные силы (40 т. ч.) были разделены на 3 колонны, действовавшие на Хайберском, Вазиристанском и Кандагарском направлениях. Как численный, так и технич. перевес был на стороне Англии, имевшей почти 340-тыс. армию. Хотя в сражении на Хайберском направлении англичанам удалось одержать успех, однако они потерпели поражение на Вазиристанском участке, где афг. войска 27 мая 1919 заняли крепость Тал. В Вазиристане началось всеобщее антиангл. восстание погран. пуштунских племен. Это обстоятельство, а также революц. подъем в Индии (начавшийся в 1918) заставили Англию отказаться от продолжения войны. 8 авг. 1919 в г. Равалпинди был заключен прелиминарный мирный договор, ратифицированный в Кабуле 22 нояб. 1921 (см. *Англо—афганские договоры и соглашения*). Важным условием победы Афганистана в 3-й А.-а. в. была морально-политич. поддержка Советской России, победа советского народа над интервентами (в частности, разгром английских интервентов в Закаспийском крае, что сорвало английские планы наступления на Афганистан с тыла, через Кушку).

Лит.: Рейснер И. М., Афганистан, М., 1929; Независимый Афганистан. 40 лет независимости. Сб. статей, М., 1958; Бабаходжаев М. А., Борьба Афганистана за независимость, 1838—1842, М., 1960; Халфин Н. А., Провал британской агрессии в Афганистане (XIX в.— нач. XX в.), М., 1959; Риштия С. К., Афганистан в XIX в., пер. с перс., М., 1958.

Ю. В. Ганковский. Москва.

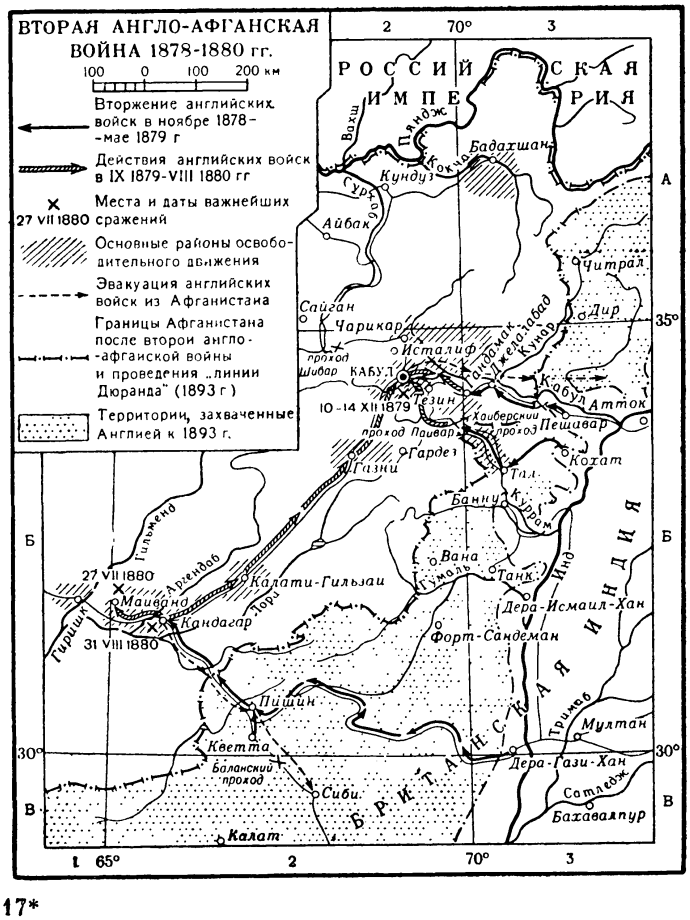

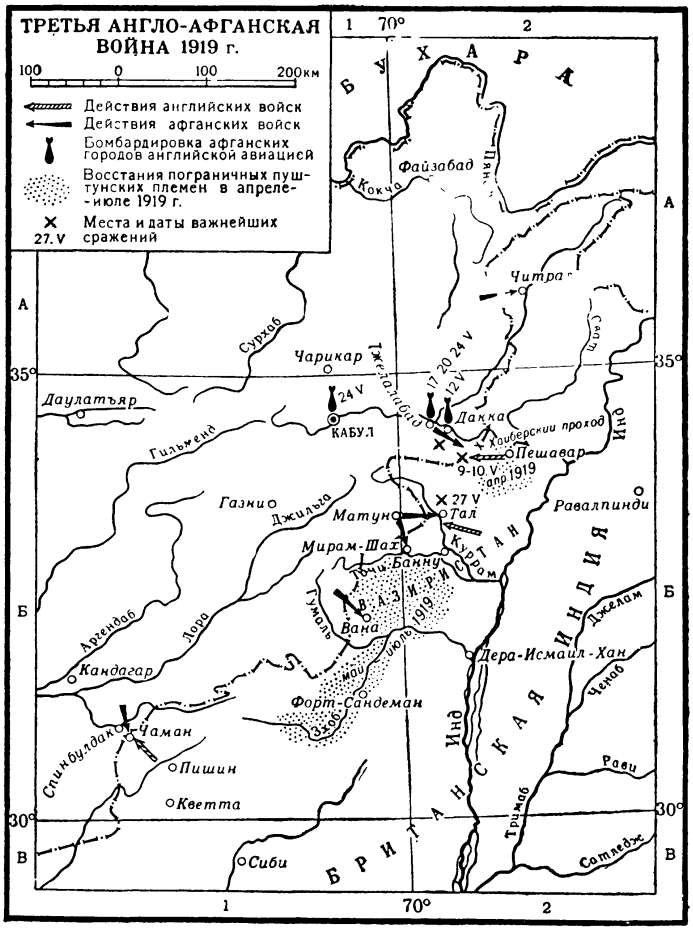

АНГЛО-АФГА́НСКИЕ ДОГОВО́РЫ И СОГЛАШЕ́НИЯ 1809, 1855, 1857, 1879, 1893, 1905, 1919, 1921. Договор 1809 — заключен в Пешаваре (ратифицирован 17 июня). Первый неравноправный договор, навязанный Англией Афганистану. По его условиям афг. эмир Шуджа уль-Мульк, к-рый стремился заручиться внешнеполитич. поддержкой в борьбе против своих противников внутри страны, обязался выступить на стороне Англии в случае попыток Франции и Ирана предпринять наступление на Индию. Договор 1855 об установлении мира и взаимном обязательстве не посягать на терр. др. стороны — подписан в Пешаваре 30 марта. Урегулировал отношения между Англией и Афганистаном после первой англо-афг. войны. Политич. значение договора определялось ст. 3, в к-рой англ. пр-во и афг. эмир обязались быть «другом друзей» и «врагом врагов» друг друга. Договор 1857— подписан в Пешаваре 26 янв. Подтверждал и развивал договор 1855. Его заключение было связано с англо-иран. войной 1856—57. В целях использования Афганистана для борьбы против Ирана Англия по А.-а. д. 1857 предоставляла эмиру Афганистана *Дост Мухаммеду* ежемесячную субсидию «на воен. нужды» в сумме 100 тыс. рупий в течение всего периода своей войны с Ираном. Заключенный в конце англо-иран. войны договор не оказал существ. влияния на ее исход; однако он обеспечил нейтралитет Дост Мухаммеда во время нар.-освободит. восстания 1857—59 в Индии. Договор 1879 (Гандамакский) — подписан 26 мая в сел. Гандамак (неподалеку от Кабула) в период второй англо-афг. войны (см. *Англо-афганские войны*). Афганистан был лишен внешнеполитич. самостоятель

ности; брит. посол фактически получал право контроля внутр. политики афг. пр-ва. К англ. владениям отходили Кандагар, а также округа Куррам, Сиби и Пишин. В вознаграждение за уступчивость эмиру Афганистана Якубхану была назначена ежегодная субсидия в размере 600 тыс. рупий. Заключение договора вызвало нар. восстание в Кабуле в 1879. По соглашению 1880 с эмиром Абдуррахманом Англия была вынуждена отказаться от нек-рых статей договора, в частности от статьи о переходе к ней Кандагара. Соглашения 1893— соглашения, подписанные 12 нояб. в Кабуле эмиром Абдуррахманом и секретарем по иностр. делам англо-инд. пр-ва М. Дюрандом. Одно из них подтверждало договоренность 1869—73 между Англией и Россией о принятии верх. и ср. течения р. Аму-Дарьи в качестве рус.-афг. границы и обязывало Афганистан передать Бухаре занятые им зап.-памирские бекства Шугнан, Рушан и часть Вахана (в обмен на левобережный Дарваз). Другое — фиксировало проведение границы между Афганистаном и брит. владениями в Индии по т. н. «линии Дюранда». Новая граница отсекала от Афганистана обширную терр., населенную афг. племенами, облегчала англ. контроль над важными горными проходами. Соглашение о т. н. «линии Дюранда» было принято Абдуррахманом только в результате воен.-политич. давления Англии. Афг. офиц. круги не признают «линию Дюранда» границей с Пакистаном, а считают ее границей с Пуштунистаном. В нояб. 1955 пр-во Афганистана провело в Кабуле Большую Джиргу (съезд представителей племен и населения провинций), на к-рой было принято решение о непризнании районов Пуштунистана частью терр. Пакистана. Договор 1905 — подписан 21 марта в Кабуле. Афг. эмир Хабибулла обязывался соблюдать заключенные его предшественником Абдуррахманом соглашения. Договор 1919 — заключен 8 авг. в г. Равалпинди (Индия) после третьей англо-афг. войны. Договором предусматривалось установление мирных отношений между обоими гос-вами и сохранение «линии Дюранда» (см. выше — Соглашения 1893). Брит. пр-во объявило об отмене «субсидии», выплачивавшейся предыдущим афг. эмирам, и разрешения на ввоз в Афганистан воен. снаряжения через Индию. В отдельной ноте, переданной представителем Англии на переговорах афг. делегату, содержалось формальное признание независимости Афганистана. Тем же договором устанавливалось что переговоры об окончат. мирном урегулировании могли начаться по истечении 6 мес. и лишь при условии, если афг. пр-во «своими действиями и поведением докажет желание приобрести дружбу Англии», Договор 1921 — заключен в окт., ратифицирован в Кабуле 22 нояб. Важную роль при его заключении сыграли крепнувшие и расширявшиеся дружеств. связи между Афганистаном и Сов. Россией, к-рые способствовали внешне- и внутриполитич. укреплению афг. гос-ва. Согласно договору, Англия была вынуждена признать полную независимость Афганистана. Вместе с тем этим договором подтверждалась граница между Афганистаном и Брит. Индией, установленная соглашением 1893 («линия Дюранда»). По сообщениям афг. печати (газ. «Анис» от 10 дек. 1953), в дек. 1953 пр-во А. предложило пр-ву. Англии чтобы между двумя гос-вами вместо договора 1921 был подписан новый договор.

Публ.: A collection of treaties, engagements and sanads, relating to India and neighbouring countries, comp. by C U Aitchison, v. 11, 13, Calcutta, 1909, 1933.

Н. А. Халфин. Москва.

АНГЛО-АШАНТИЙСКИЕ ВОЙНЫ — войны 19 в. между Англией и Федерацией *Ашанти* (Африка), приведшие к колониальному порабощению Ашанти Англией. В ист. лит-ре упоминается 7 войн (примерная их датировка: 1805, 1811, 1814, 1824—31, 1863, 1873—74, 1896). Ашанти, ведшие традиц. торговлю с родств. народами побережья Гвинейского зал., стремились обеспечить беспрепятств. доступ туда своих товаров. Однако в борьбе за побережье они столкнулись с обосновавшимися здесь англичанами. Англ. колонизаторы боялись растущего могущества гос-ва Ашанти и возрастающего его влияния на народы Золотого Берега. В 1-й войне Ашанти одержало победу, но англичанам было разрешено остаться в своих фортах за уплату дани. В результате 4-й войны (по мирному договору 1831 в Кейп-Косте) была определена юж. граница Ашанти. Англичане не прекращали политику колониальной экспансии на Золотом Берегу, однако их попытки проникнуть внутрь гос-ва Ашанти терпели провал. В 1873 Англия двинула против Ашанти большую хорошо вооруж. армию; были мобилизованы нек-рые народы Золотого Берега, ранее враждовавшие с Ашанти; в 6-й войне англичанам впервые удалось вторгнуться на терр. Ашанти; в февр. 1874 они вступили в его столицу г. Кумаси,разграбили ценности и сожгли город. Однако установить господство над Ашанти им не удалось. Ашанти продолжало сохранять независимость. 3 янв. 1896 англ. войска под команд. губернатора англ. колонии Золотой Берег снова вторглись на терр. Ашанти. 17 янв. они заняли Кумаси. Ашантихене Премпе, мать-королева, и др. вожди и военачальники были арестованы и сосланы на Сейшельские о-ва. В результате 7-й войны терр. Ашанти стала англ. протекторатом (с 1901 — колония). Героич. сопротивление Ашанти англ. колонизаторам является яркой страницей истории народов Африки.

Лит.: Brackenbury H., The Ashanti war, v. 1—2, Edin. — L., 1874; Walton C. W., A history of the Gold Coast and Ashanti, v. 1—2, L., 1915.

С. Л. Милявская. Москва.

АНГЛО-БИРМАНСКИЕ ВОЙНЫ 1824 — 26, 1852 и 1885— захватнич. войны, предпринятые Англией с целью колониального порабощения Бирмы. Первая А.-б. в. (1824 — 26)—начата англ. Ост-Индской компанией 5 марта 1824. Был разработан план молниеносного захвата всей Бирмы; предполагалось одновременно вести воен. действия в Аракане, Тенассериме, Манипуре, Ассаме, Качаре и в дельте р. Иравади; гл. удар направить против важного мор. порта Рангун, после чего продвинуться по р. Иравади до столицы — г. Авы и там продиктовать условия капитуляции. Однако англ. войска встретили упорное сопротивление бирманцев. Бирм. армия во главе с выдающимся военачальником Маха Бандулой нанесла англ. войскам ряд серьезных поражений, вызвавших панику среди англ. властей. После гибели Маха Бандулы (апр. 1825) англ. войска ценой огромных потерь сумели продвинуться почти до Авы и навязали Бирме договор, подписанный в Яндабо 24 февр. 1826. От Бирмы были оторгнуты Аракан, Тенассерим и завоеванные Бирмой в нач. 19 в. инд. княжества Ассам и Манипур. Бирма обязывалась выплатить контрибуцию в 1 млн. ф. ст., принять англ. резидента и заключить с Англией торг. договор. Сопротивление бирм. народа заставило Ост-Индскую компанию прекратить воен. действия, не осуществив захвата всей терр. Вторая А.-б. в. (1852). 5 апр. 1852 Ост-Индская компания начала оккупацию области Пегу. Бирма в этой войне потерпела поражение, чему способствовали спровоцированные англичанами восстания монов, шанов и каренов. 20 дек. 1852 Ост-Индская компания объявила о присоединении Пегу к своим владениям. Несмотря на то, что правители Бирмы отказывались подписать предложенный Англией в 1853 договор, оформлявший захват Пегу, эта область была оккупирована англ. войсками. Третья А.-б. в. (1885) завершила покорение Бирмы. Ее начало было ускорено колониальной экспансией Франции на Индокитайском п-ове в сер. 19 в. и ее попыткой закрепиться в Бирме. Использовав инцидент между англ.

торг. компанией и бирм. пр-вом, Англия в окт. 1885 предъявила королю Тибо ультиматум, требуя предоставить ей контроль над внеш. сношениями Бирмы. Одновременно в Бирму были посланы англ. войска. Воен. действия открылись 14 нояб. 1885. Регулярная бирм. армия не смогла оказать отпор численно превосходящей англ. армии и капитулировала. 1 янв. 1886 был издан манифест о присоединении Бирмы к владениям англ.короны.Бирма была включена в состав Индии как отдельная провинция. В ответ на это в стране развернулось мощное движение сопротивления, к-рое было сломлено англ. колонизаторами лишь к 1890.

Лит.: Маркс К., Война в Бирме..., Маркс К. и Энгельс Ф., Соч., 2 изд., т. 9; его же, Положение дел на континенте и в Англии, там же; Холл Д. Дж. Е., История Юго-Вост. Азии, пер. с англ., М., 1958; Banerjee A. Ch., Annexation of Burma, Calcutta, 1944. *А. П. Муранова.* Москва.

АНГЛО-БИРМА́НСКИЕ ДОГОВО́РЫ 1826, 1862 и 1867 — неравноправные торг. договоры, навязанные Бирме Англией в целях расширения экономич. и политич. позиций в Бирме и проникновения в Китай. Договор 1826 — предоставлял Англии право свободной торговли и освобождал суда водоизмещением до 50 *т* от уплаты пошлин. Договор 1862 — обязывал бирм. пр-во предоставить англ. купцам право свободного передвижения, поселения и торговли на всей терр. Бирмы, снизить пошлины до 1% стоимости при транзите через Бирму товаров, импортируемых Англией из Китая, и отменить все пошлины при транзите товаров (в т. ч. и опиума), экспортируемых Англией в Китай, разрешить беспрепятств. проезд через Бирму лиц, завербованных англ. агентами в Китае для работы в англ. владениях. Договор 1867 — обязывал Бирму снизить пошлины на товары, ввозимые Англией в страну, с 12,5% до 5% стоимости товара с правом пересмотра через 10 лет, сохранить королев. монополию лишь на нефть, лес и драгоценные камни, разрешить свободную торговлю золотом и серебром, разрешить Англии назначать в столицу Бирмы г. Мандалай политич. представителя с правом полной юрисдикции в делах, касающихся брит. подданных в Бирме, и англ. наблюдателей в бирм. таможни, создавать смешанные суды для разбора дел между брит. и бирм. подданными. Бирм. власти сопротивлялись навязыванию этих договоров, особенно договору 1867, имевшему политич. характер.

Публ.: Ireland A., The province of Burma, v. 1, Boston — N. Y., 1907, p. 345—53.

Лит.: Banerjee A., Annexation of Burma, Calcutta, 1944; Maung Maung, Burma in the family of nations, Amst., 1956. *А. П. Муранова.* Москва.

АНГЛО-БУ́РО-ЗУЛУ́ССКАЯ ВОЙНА́ 1838—40 — захватнич. война бурских и англ. колонизаторов против зулусов. В сер. 30-х гг. 19 в. на земли зулус. племен, населявших терр. Наталя, устремились буры из Капской колонии. В апр. 1838 между бурами и зулусами развернулись воен. действия, причем к бурам примкнули англ. колонисты, еще в 1824 основавшие поселение в Порт-Натале и добивавшиеся аннексии Англией зулус. земель. Первоначально зулусы под команд. верховного вождя Дингаана теснили завоевателей. Однако 16 дек. 1838 объединенным силам буров и англичан удалось нанести поражение зулусам в долине р. Инкоме. Было убито св. 3 000 зулусов. В декабре же в Порт-Натале высадились англ. регулярные войска, остававшиеся там до дек. 1839. 23 марта 1839 зулус. представители вынуждены были заключить соглашение с командованием англ. войск, по к-рому земли к Ю. от р. Тугелы отходили к бурам. На этой терр. было со-

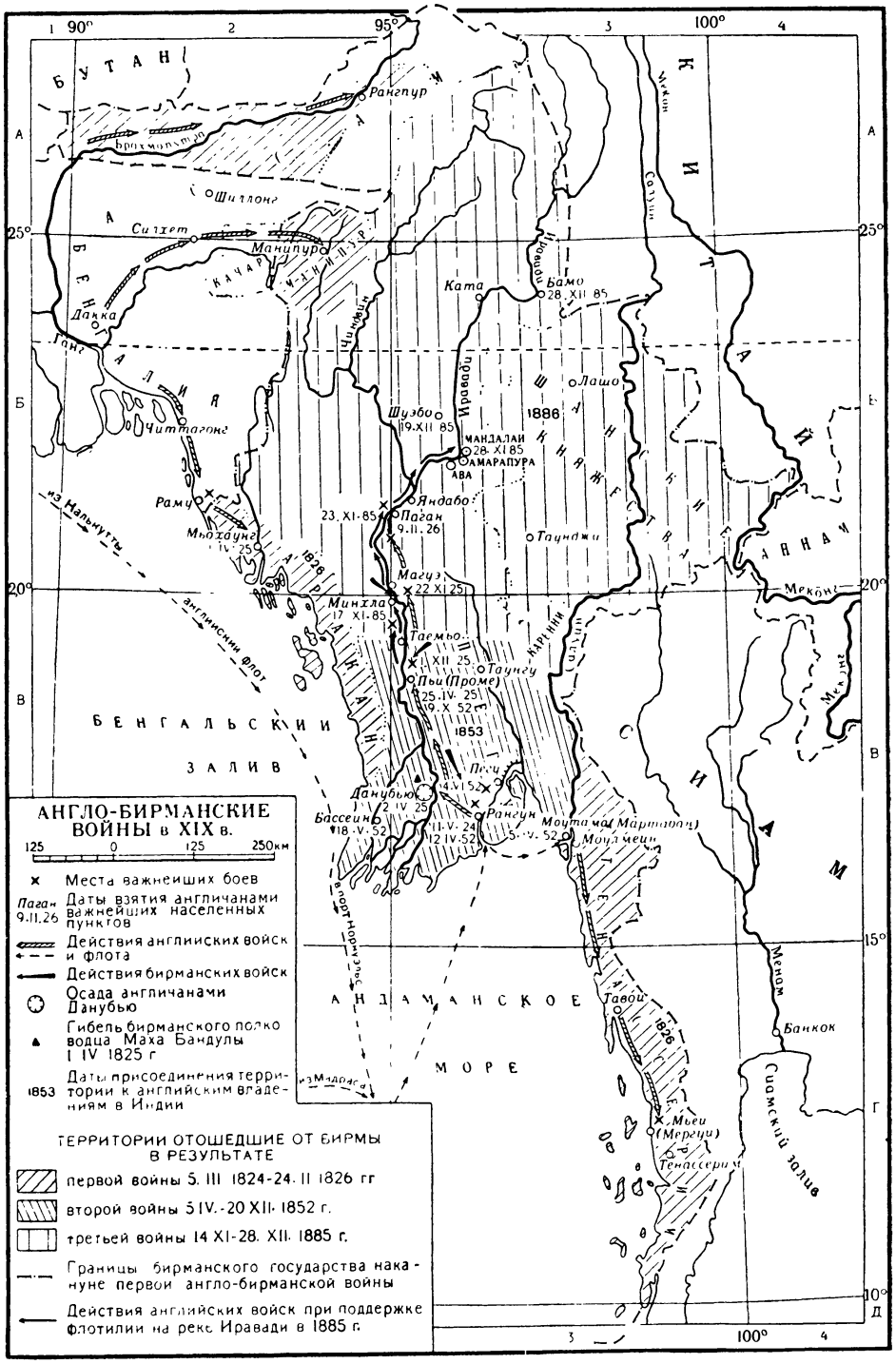

здано бурское гос-во Наталь. В янв. 1840 буры вероломно возобновили воен. действия и разгромили войска Дингаана, к-рый вскоре был убит. В февр. 1840 было объявлено о присоединении к гос-ву Наталь земель между рр. Тугела и Блэк-Умфолози. Но после захвата Наталя Англией (1843) зулусам удалось добиться возвращения этой территории. Граница между англ. владениями и владениями зулусов, получившими назв. Зулуленда, согласно заключенному в окт. 1843 договору, прошла по р. Тугеле.

Лит.: Потехин И. И., Формирование национальной общности южно-африканских банту, М., 1955; Народы Африки, под ред. Д. А. Ольдерогге, И. И. Потехина, М., 1954; Agar-Hamilton J. A. I., The native policy of the voortrekkers, an essay in the history of the interior of South Africa — 1836—1858, Cape-Town, [1928]; Cory G. E., The rise of South Africa. A history of the origin of South African colonisation and of its development towards the east from the earliest times to 1857, v. 4, L. [a. o.], 1926; Bulpin T. V., Shaka's country. A book of Zululand, [3 ed.], Cape-Town, 1956; Theal G. M., History of South Africa, [v.4], L., 1893.

АНГЛО-БУ́РСКАЯ ВОЙНА́ 1899—1902 — захватнич. империалистич. война Великобритании против южноафр. бурских республик — Трансвааля и Оранжевой Республики (Оранжевое Свободное государство), завершившаяся поражением буров, оккупацией и включением терр. бурских республик в состав Брит. империи. В сер. 90-х гг. 19 в. бурские республики, в особенности Трансвааль, на терр. к-рого имелись богатые россыпи алмазов и золота, стали объектом империалистич. соперничества между Англией и Германией. Крупные берлинские банки во главе с «Немецким банком» были непосредственно заинтересованы в участии в «Нидерландско-Южноафриканском об-ве ж. д.», имели капиталовложения в «Трансваальском нац. банке» и являлись обладателями значит. части акций трансваальской «Динамитной компании». В то же время агрессивные империалистич. круги Германии разрабатывали планы создания «Новой Великой Германии в Юж. Африке» путем присоединения бурских республик к герм. колон. владениям. Этим планам противостояли широкие аннексионистские планы англ. империалистов, лидеры к-рых С. *Родс* и Дж. *Чемберлен* стремились не только захватить бурские республики, дававшие 28% мировой добычи золота, но и создать грандиозный конгломерат англ. колониальных владений в Африке — от Кейптауна до Каира. Со своей стороны, правящие круги Трансвааля, стремясь вытеснить англ. империалистов из Юж. Африки и установить свое господство над всеми ее племенами и народами, разрабатывали план создания «Соединенных Южноафриканских Штатов» — «Федерации африканеров от р. Лимпопо до Кейптауна». Хотя попытка С. Родса путем нападения воен. отряда под команд. Л. Джемсона захватить Трансвааль (дек. 1895) и окончилась неудачей, однако она вызвала резкое обострение англо-герм. противоречий. В связи с этим англ. империалисты поставили перед собой двоякую задачу: ослабить влияние своих герм. соперников в бурских республиках и в то же время, усиливая проникновение англ. колонизаторов (уитлендеров) в районы добычи алмазов и золота, использовать их в борьбе против буров. Решение первой задачи было облегчено тем, что «Немецкий банк», устремляясь на Бл. Восток и добиваясь концессии на Багдадскую ж. д., в 1898 и 1899 искал сделки с англ. финанс. капиталом. Англия и бурские республики стали на путь подготовки к войне. Герм. пр-во втайне разжигало эту войну.

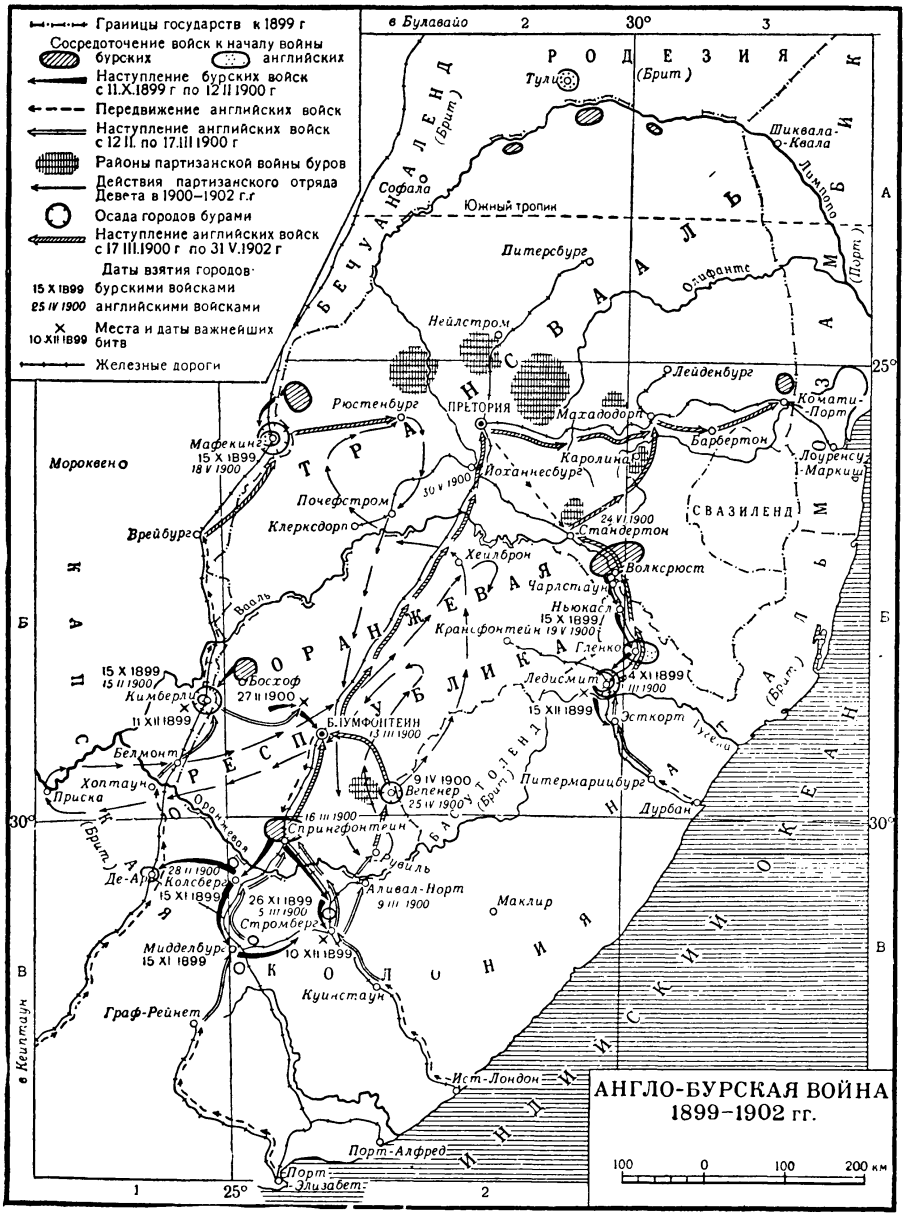

Поводом для развязывания Англией войны послужил отказ президента Трансвааля П. *Крюгера* предоставить уитлендерам избират. права, его предложение передать вопрос об уитлендерах на рассмотрение третейского суда и провести взаимный отвод английских вооруж. сил и войск буров от границ Трансвааля. Взяв в свои руки воен. инициативу, буры 11 окт. 1899 начали воен. действия. Пр-ва Трансвааля и Оранжевой Республики, располагавшие только 50 тыс. военнообязанных, создали единую армию во главе с ген. П. *Жубером*; мобилизованные мужчины в возрасте от 16 до 60 лет обязаны были явиться с винтовкой, 30 патронами и продовольствием на 15 дней. Многие буры были вооружены винтовками новейшей системы Маузер с 2 тыс. патронов на каждую. Буры имели к началу войны ок. 40 пулеметов и св. 80 полевых орудий.

Англия имела в начале А.-б. в. в Юж. Африке армию, насчитывавшую около

28 т. ч., укомплектованную на основе вербовки, плохо обученную, слабо дисциплинированную, вооруженную устаревшим оружием. Воен. действия развернулись на Натальском и Зап. фронтах. В первые месяцы А.-б. в. англ. войска терпели тяжелые поражения. На Натальском фронте буры взяли в окт. 1899 гг. Чарлстаун, Ньюкасл, Гленко и осадили Ледисмит, блокировав там англ. отряд во гл.с ген. Уайтом. На Зап. фронте буры осадили Мафекинг и Кимберли (окт. 1899). Осада этих городов сковала осн. силы буров, резко ослабив их возможность вести наступат. действия.

После первых неудач англ. командование начало массовую переброску войск в Юж. Африку и создало огромный перевес в численности войск и в технике: в дек. 1899 в англ. армии было уже 120 т. ч., а к концу войны — до 450 т. ч. Руководство англ. армией осуществляли в начале войны ген. Уайт, затем ген. Р. Буллер, с янв. 1900 — лорд Робертс, с ноября 1900—Китченер. Перейдя в наступление, англ. войска взяли Кимберли (февр. 1900), Ледисмит (1 марта), столицу Оранжевой Республики — Блумфонтейн (13 марта), столицу Трансвааля—Преторию (5 июня). Однако буры развернули под рук. Х. *Девета* и Л. *Боты* партизанскую войну. Стремясь сломить сопротивление партизан, англ. армия создала систему блокгаузов — укрепленных пунктов, находившихся вблизи друг от друга и прикрывавших гл. обр. пути сообщения. Захватчики сжигали фермы, угоняли скот, заключали в лагери и тюрьмы женщин, детей, стариков. Усилия буров в борьбе с англ. войсками резко ослаблялись тем, что буры жестоко угнетали бечуанов, басуто и др. коренные афр. народы, не привлекли их к борьбе против англ. захватчиков. В ходе А.-б. в. англ. колонизаторы даже пытались использовать эти народы против буров.

Лидеры буров неоднократно пытались добиться выступления великих держав за скорейшее заключение мира и сохранение независимости бурских республик (поездка во время войны делегации буров в Европу и в США, поездка в 1900 в Европу П. Крюгера). Однако попытки организовать коллективное дипломатич. вмешательство европ. держав — Германии, России и Франции — в целях прекращения А.-б. в. провалились ввиду стремления каждой из этих держав использовать затруднения Англии в своих интересах. Германия на протяжении всей войны снабжала буров оружием. США фактически оказали поддержку Великобритании в войне против буров. Они поставляли Англии в большом количестве вооружение и продовольствие; президент Мак-Кинли отверг просьбу бурской делегации о вмешательстве в войну в пользу буров. В то же время США воспользовались трудностями Англии для того, чтобы заставить ее пойти на уступки в Зап. полушарии. 31 мая 1902 буры были вынуждены подписать в Претории мирный договор, по к-рому Трансвааль и Оранжевая Республика были лишены независимости и превращены в англ. колонии. Коренное афр. население б.бурских республик оказалось под двойным гнетом; к гнету буров добавился колониальный гнет англ. империалистов.

Группа буров — участников боев с английскими колонизаторами.





Английская полевая артиллерия, действовавшая против буров.

Война обнаружила плохую боевую подготовку англ. войск, большие потери при атаках пехоты в сомкнутом строю против стрелковых цепей буров. В ходе войны выявилось важное значение полевой фортификации и впервые примененного обмундирования защитного цвета (хаки). После А.-б. в. англ. империалисты были вынуждены реорганизовать брит. армию.

А.-б. в. была одной из захватнич. грабительских войн, к-рыми открывалась последняя стадия капитализма— империализм. В. И. Ленин называл А.-б. в. в числе главных исторических вех новой эпохи мировой истории (Соч., т. 23, с. 95).

Лит.: Ленин В. И., Империализм, как высшая стадия капитализма, Соч., 4 изд., т. 22; его же, Империализм и раскол социализма, там же, т. 23; Виноградский А., Англо-бурская война в Южной Африке, вып. 1—3, СПБ, 1901—1903; Воронков В. М., Англо-бурская война (1899—1902), М., 1933; Цетлин М., Война буров за независимость (1899—1902 гг.), М., 1940; Кульбакин В., Англо-бурская война (1899—1902 гг.), «Воен.-ист. ж.», 1941, № 1; Ерусалимский А. С., Германский империализм и возникновение англо-бурской войны в 1899 г., в кн.: «Из истории общественных движений и международных отношений. Сборник статей в память академика Е. В. Тарле», М., 1957; Никитина И. А., США и англо-бурская война, «ННИ», 1960, № 1; Крюгер П., Мемуары..., пер. с нем., СПБ, 1903; Девет Х., Воспоминания бурского генерала. Борьба буров с Англией, пер. с голл., СПБ, 1903; Holt E., The boer war, L., 1958; Marais J. S., The fall of Kruger's Republic, Oxf., 1961.

АНГЛО-ГЕРМА́НСКАЯ ДЕКЛАРА́ЦИЯ 1938 — совместная декларация англ. премьер-министра Н. Чемберлена и главы герм. фаш. пр-ва А. Гитлера, подписанная 30 сент. В декларации подчеркивалось, что англ. и герм. пр-ва рассматривают подписанное накануне (29 сент.) *Мюнхенское соглашение 1938*, а также *англо-германское морское соглашение 1935* как символ желания Англии и Германии никогда больше не воевать друг с другом, что англ. и герм. пр-ва полны решимости впредь разрешать спорные вопросы путем обсуждения и консультаций. А.-г. д., явившаяся по существу договором о ненападении между Англией и Германией, предоставляла фаш. Германии полную свободу действий в отношении СССР. К А.-г. д. примыкала аналогичная франко-герм. декларация 1938, подписанная в дек. того же года. А.-г. д., явившаяся одним из актов политики поощрения фаш. агрессии, проводившейся Англией, Францией и США с целью направить фаш. державы

против СССР, существенно усилила позиции фаш. Германии и способствовала развязыванию *второй мировой войны 1939—45*.

Лит.: Фальсификаторы истории, [М.], 1948; Documents on British foreign policy. 1919—1939, 3 ed., v. 2, L., 1949.

АНГЛО-ГЕРМАНСКИЙ КОНФЛИКТ 1901. Возник в связи с противодействием Англии попыткам Германии получить у тур. султана права на проведение *Багдадской железной дороги* от Басры до Кувейта. Высадке в Кувейте тур. войск, направленных туда в авг. 1901 по совету Германии, воспрепятствовал англ. крейсер, стоявший в бухте Кувейта. Отвергнув все демарши Германии на том основании, что вопрос о Кувейте касается исключительно англо-тур. отношений, Англия заключила в окт. 1901 соглашение с Турцией, обязывавшее Англию не провозглашать протектората над Кувейтом, если тур. пр-во не будет посылать туда свои войска. После 1-й мировой войны Турция утратила свои права над Кувейтом, перешедшим окончательно под протекторат Англии.

Лит.: Бондаревский Г. Л., Багдадская дорога и проникновение герм. империализма на Бл. Восток (1888—1903), Таш., 1955, с. 156—200.

АНГЛО-ГЕРМАНСКОЕ МОРСКОЕ СОГЛАШЕНИЕ 1935 — соглашение, изменившее соотношение воен.-мор. сил Великобритании и фаш. Германии и способствовавшее возрождению воен.-мор. флота Германии. Заключено 18 июня 1935 в форме обмена нотами между англ. министром Хором и герм. специальным уполномоченным И. Риббентропом. Действовало до денонсации его Германией в апр. 1939. А.-г. м. с. предоставляло Германии право иметь флот, по тоннажу равный 35% общего водоизмещения воен.-мор. сил Брит. империи. Тоннаж герм. подводного флота устанавливался в размере 45% общего тоннажа подводных лодок стран Брит. империи, при этом в принципе Германии было предоставлено право на его увеличение до размеров подводного флота Брит. империи. Соглашение фактически открывало возможность неограниченного роста мор. сил фаш. Германии. А.-г. м.с. являлось одним из актов политики поощрения фаш. агрессии, проводившейся Англией, Францией и США, и было направлено на укрепление позиций Германии на Северном и гл. обр. на Балтийском м. против СССР.

Лит.: Поздеева Л. В., Англия и ремилитаризация Германии. 1933—1936, М., 1956.

АНГЛО-ГОЛЛАНДСКИЕ ВОЙНЫ 1652—54, 1665—1667, 1672—74—морские войны между Англией и Голландской республикой из-за колониального и торг. господства. Инициатором А.-г. в. явилась англ. буржуазия, вступившая с победой бурж. революции в Англии на путь активной борьбы со своим гл. торг. и колониальным соперником Голландией, к-рая в сер. 17 в. занимала господств. положение в посреднич. мор. торговле, обладала обширными колониальными владениями (см. *Голландская колониальная империя*). Первая А.-г. в. (1652—54). После временного англо-голл. сближения и попытки заключить в 1651 союз с Голландией (окончившейся неудачей) англ. парламент принял *Навигационный акт* 1651, направленный против голл. посреднич. торговли. Голландия, не признавшая Навигац. акта, 28 июля 1652 объявила войну Англии. Морские сражения (крупнейшее — у Портленда 28 февр.—2 марта 1653) шли с переменным успехом. Однако Англия благодаря лучшей организации и превосходству своих кораблей и артиллерии разбила голл. флот и установила блокаду голл. побережья. По Вестминстерскому мирному договору (14 апр. 1654) Голландия должна была фактически примириться с Навигац. актом. Вторая А.-г. в. (1665—67) — была объявлена Голландией 24 янв. 1665 (фактически началась еще в 1664 внезапным захватом англ. мор. экспедицией голл. колонии в Сев. Америке — Нового Амстердама). В февр. 1666 в войну (на стороне Голландии) вступили Франция и Дания. В сражении у Дюнкерка (11—14 июня 1666) голл. флот под команд. адм. Рёйтера одержал крупную победу над англ. флотом, но потерпел поражение в сражении у мыса Норт-Форленд 4—5 авг. 1666. В июне 1667 голл. эскадра блокировала устье Темзы, уничтожив часть англ. флота и непосредственно угрожая Лондону. По миру в Бреда (31 июля 1667) Новый Амстердам перешел к Англии, голландцы возвратили себе захваченный Англией Суринам (Нидерландская Гвиана) и добились права возить на своих судах в Англию герм. товары. Вторая А.-г. в. была решающим этапом англо-голл. войн. Третья А.-г. в. (1672—74) — тесно переплелась с голл.-франц. войной 1672 — 78, причем гл. противником Голландии выступала Франция, а Карл II Английский начал эту непопулярную в Англии войну, будучи связан с Людовиком XIV тайными обязательствами. Победа Рёйтера при Текселе (21 авг. 1673) над англо-франц. флотом, образование антифранц. коалиции, боязнь англ. буржуазии получить в лице Франции еще более опасного конкурента, чем Голландия, побудили Англию выйти из войны. Вестминстерский мирный договор (19 февраля 1674) между Англией и Голландией оставил в силе Бредский трактат 1667.

А.-г. в. ускорили падение торг. могущества Голландии. В 18 в. к Англии благодаря ее пром. превосходству перешло также торг. и колониальное господство. «История падения Голландии как господствующей торговой нации есть история подчинения торгового капитала промышленному капиталу» (Маркс К., Капитал, т. 3, 1955, с. 345).

А.-г. в. сыграли крупную роль в развитии воен.-мор. иск-ва и техники: установились типы воен. кораблей и была выработана их классификация по рангам (впервые в морском сражении вместо абордажа стали вести организованное арт. сражение в кильватерной линии, появились линкоры для разведки вместо вооруженных торг. судов стали строить специальные воен. корабли—фрегаты), была усовершенствована морская артиллерия и т. д.

Лит.: Англ. бурж. революция XVII в., т. 1—2, М., 1954 (библ.); Штенцель А. Г., История войны на море в ее важнейших проявлениях с точки зрения морской тактики, [пер. с нем.], ч. 2, П., 1918; Edmundson G., Anglo-dutch rivalry during the first half ot the XVII century, Oxf., 1910; Ballhausen C., Die drei English-Holländische Seekriege, Haag, 1923; Elias J. E., De tweede engelsche oorlog als het keerpunt in onze befrekkingen met Engeland, Amst., 1930; Wilson Ch., Profit and power, L., 1957; Algemene geschiedenis der Nederlanden. Onder red. van J. A. van Houtte [e. a.], dl. 6, Utrecht, 1953. *А. С. Самойло.* Москва.

Морской бой англичан с голландцами близ устья Темзы. Картина худ. В. ван де Вельде. 1653.



АНГЛО-ДАТСКАЯ ВОЙНА 1807—14 — война Англии против Дании, явившаяся составной частью т. н.

АНГЛО-ГОЛЛАНДСКИЕ ВОЙНЫ 1652-1674 гг

ВОЕННЫЕ ДЕЙСТВИЯ в СРЕДИЗЕМНОМ МОРЕ в 1652–1653 гг.

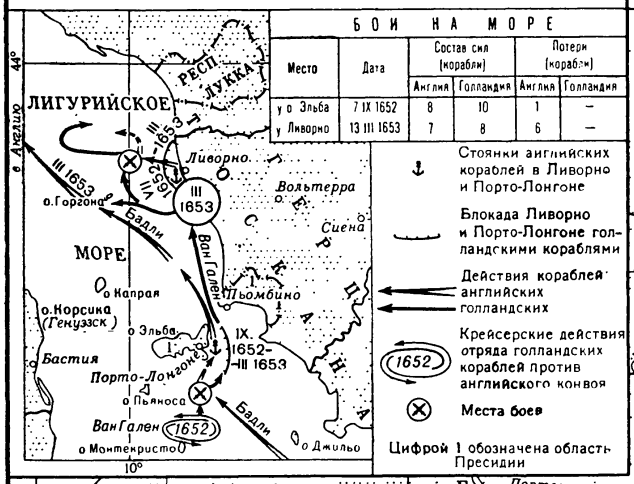

БОИ НА МОРЕ

Место	Дата	Состав сил (корабли)		Потери (корабли)	
		Англия	Голландия	Англия	Голландия
у о. Эльба	7 IX 1652	8	10	1	–
у Ливорно	13 III 1653	7	8	6	–

Стоянки английских кораблей в Ливорно и Порто-Лонгоне

Блокада Ливорно и Порто-Лонгоне голландскими кораблями

Действия кораблей английских голландских

Крейсерские действия отряда голландских кораблей против английского конвоя

Места боев

Цифрой 1 обозначена область Пресидии

ПЕРВАЯ АНГЛО-ГОЛЛАНДСКАЯ ВОЙНА 1652-1654 гг.

ВАЖНЕЙШИЕ БОИ И СРАЖЕНИЯ НА МОРЕ

Место	Дата	Состав сил				Потери	
		Англия		Голландия		Англия	Голландия
		Кор	Брд	Кор	Брд	Корабли	
у Плимута	26.VIII 1652	46	6	50[1]	6	3	–
у мели Кентиш-Нок	8 X 1652	68	–	64	1	–	3
у о. Дандженесс	10 XII 1652	37	–	73	8	5	1
у Портленда	28 II–2 III 1653	80	–	80[2]	–	4	9[3]
у мели Габбард	12–13 VI 1653	100	5	98	6	–	19
у Схевенингена	10 VIII 1653	106	–	109	9	5	20-30

[1] Из них 20 вооруженных транспортов [2] Корабли конвоировали 200 транспортов
[3] Кроме того около 40 транспортов Брд – Брандеры

Морские торговые пути голландцев

Конвоирование голландских торговых кораблей для защиты их от нападения английского флота

Нападение английского флота 29 V 1652 г на голландские корабли у Дувра–начало военных действий

Действия флотов английского голландского

Блокада голландского побережья английским флотом в 1653 г (13 VI–10 VIII)

Места боев и сражений, выигранных × англичанами ⊗ голландцами

(VIII 1653) Места и даты сбора голландских кораблей

ВТОРАЯ (1665–1667 гг.) и ТРЕТЬЯ (1672–1674 гг.) АНГЛО-ГОЛЛАНДСКИЕ ВОЙНЫ

ВАЖНЕЙШИЕ БОИ И СРАЖЕНИЯ НА МОРЕ

Место	Дата	Состав сил				Потери	
		Англия		Голландия		Англия	Голландия
		Корабли	Брандеры	Корабли	Брандеры	Корабли	
ВОЙНА 1665–1667 гг							
у Лоустофта	13 VI 1665	109	28	103	11	2	12
у Дюнкерка	11-14 VI 1666	56	–	85	–	17	6
у м. Норт-Форланд	4–5 VIII 1666	81	18	88	20	4	20
ВОЙНА 1672–1674 гг							
у бухты Соулбей	7 VI 1672	98	30	75	36	7	2
у мели Схоневелт	7 VI 1673	81	42	52	25	2	1
у о-ва Тексель	21 VIII 1673	92	28	75	22	9	–

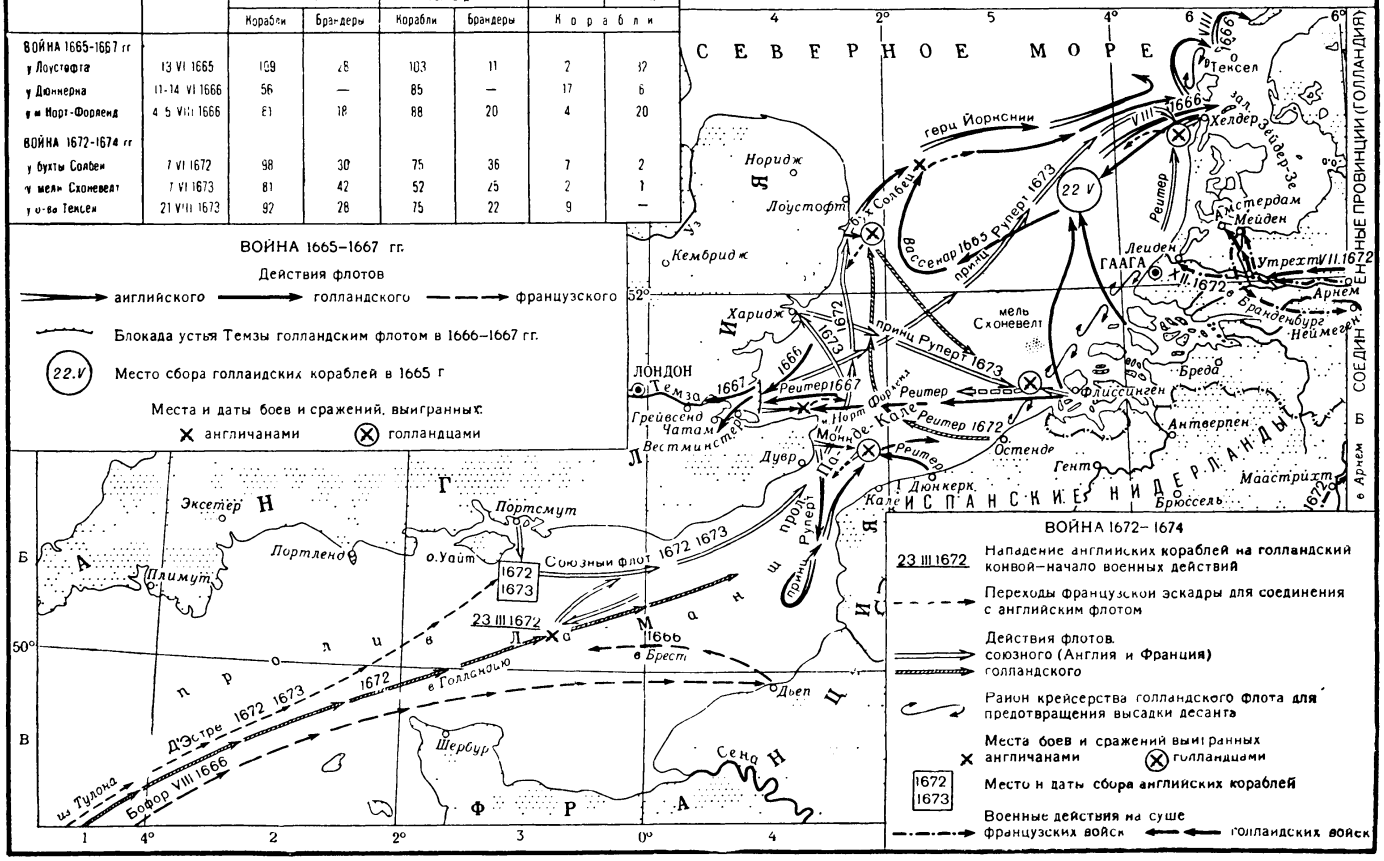

ВОЙНА 1665–1667 гг.

Действия флотов английского голландского французского

Блокада устья Темзы голландским флотом в 1666–1667 гг.

(22.V) Место сбора голландских кораблей в 1665 г

Места и даты боев и сражений, выигранных: × англичанами ⊗ голландцами

ВОЙНА 1672–1674

23 III 1672 Нападение английских кораблей на голландский конвой–начало военных действий

Переходы французской эскадры для соединения с английским флотом

Действия флотов союзного (Англия и Франция) голландского

Район крейсерства голландского флота для предотвращения высадки десанта

Места боев и сражений выигранных × англичанами ⊗ голландцами

(1672 1673) Место и даты сбора английских кораблей

Военные действия на суше французских войск голландских войск

Карта составлена по материалам Морского Атласа ГШВМФ (III том)

МАСШТАБ 1 5 000 000

50 0 50 100 150 200 км

наполеоновских войн нач. 19 в. После заключения *Тильзитского мира 1807* Франция и Россия, с одной стороны, и Англия,— с другой, усилили борьбу за подчинение своему контролю важных в стратегич. и торг. отношениях скандинавских стран. Дания (вместе с принадлежавшей ей Норвегией) стремилась сохранить нейтралитет в борьбе великих держав. Однако этому мешал ущерб, причиняемый англ. флотом дат. мор. торговле. 16 авг. 1807 Англия, стремясь предотвратить присоединение Дании к *континентальной блокаде*, без объявления войны высадила на дат. побережье десант, к-рый во взаимодействии с англ. флотом блокировал Копенгаген — столицу Дании. 7 сент. после ожесточенного арт. обстрела Копенгагена англ. войска вынудили дат. воен. командование к сдаче столицы, разграбили ее арсеналы и захватили почти весь дат. воен. флот. Несмотря на неудачи, пр-во Дании не капитулировало перед Англией, а, заключив в конце окт. 1807 воен. союз с Францией, присоединилось к континентальной блокаде. 4 нояб. 1807 Англия официально объявила войну Дании. Вплоть до 1810 А.-д. в. велась Данией при поддержке России, объявившей 7 нояб. 1807 войну Англии. Это сильно помогло Дании в 1808—09, когда ей пришлось воевать также и против Швеции.

С разгромом Наполеона I в России (1812) был решен исход и А.-д. в. По *Кильским мирным договорам 1814* с Англией и Швецией, осн. решения которых были подтверждены *Венским конгрессом 1814—15*, Дания — союзница Наполеона I — уступила Швеции Норвегию, а Англии — о. Гельголанд. А.-д. в., как и вообще безуспешное участие Дании в т. н. наполеоновских войнах, тяжело отразилась на ее экономике, окончательно сведя Данию к положению второстеп. морской державы.

Лит.: История XIX в., под ред. Лависса и Рамбо, пер. с франц., 2 изд., т. 2, М., 1938; Birch J. H. S., Denmark in history, L., 1938; Nørregaard G., Danmark og Wienerkongressen 1814—1815, København, 1948; Danmarks historie, [t.2], København, 1951. *А. С. Кан.* Москва.

АНГЛО-ЕГИ́ПЕТСКАЯ ВОЙНА́ 1882 — захватнич. война Англии против Египта, предпринятая с целью установления колониального господства над ним. Началась 11 июля бомбардировкой Александрии англ. эскадрой (8 лин. судов, 1 торпедное и 5 канонерок), а 15 июля англ. десант овладел городом. Встретив при продвижении на Ю. героич. сопротивление егип. народа и войск во главе с *Араби-пашой* (сражение у Кафр-эд-Даувара, конец июля 1882), Англия перебросила через Суэцкий канал значит. воинские силы, к-рые овладели Порт-Саидом и Исмаилией (20 авг.), 13 сент. у Тель-эль-Кебира одержали победу над ополчением бедуинов (их вожди были подкуплены англо-хедивской агентурой), 14 сент. вступили в Каир, подвергнув город разграблению, а участников освободит. движения массовым казням. Египет, оккупированный Англией, фактически был превращен в англ. колонию.



АНГЛО-ЕГИПЕТСКАЯ ВОЙНА 1882 г.

50 0 50 100 км

Бомбардировка англо-французской эскадрой Александрии 11 VII

Оборонительные группы войск Араби-паши

14 IX Даты оккупации египетских городов английскими войсками

X Наиболее крупное поражение, нанесенное оккупантам египетскими войсками

Лит.: Ротштейн Ф. А., Захват и закабаление Египта, 2 изд., М., 1959; Кильберг Х. И., Восстание Арабипаши в Египте, М.—Л., 1937; Blunt W. S., Secret history of the English occupation of Egypt, L., 1907. *Б. Г. Сейранян.* Москва.

АНГЛО-ЕГИПЕТСКИЕ СОГЛАШЕНИЯ О СУДА́НЕ 1899 и 1953. Соглашение 1899 о совместном управлении Суданом (т. н. кондоминиум) — подписано в Каире 19 янв. Фактически превращало Вост. Судан в колонию Англии: высшая гражд. и исполнит. власть передавалась генерал-губернатору, назначавшемуся и смещавшемуся лишь с согласия Англии (этот пост занимал англичанин), ни один акт егип. пр-ва не имел силы в Судане без согласия и декрета генерал-губернатора. Без согласия Англии ни одна держава не могла назначать своих консулов в Судан. А.-е. с. 1899 было фактически отменено Англией в 1924, когда Англия установила исключит. власть над Суданом; восстановлено согласно *англо-египетскому договору 1936*, денонсировано егип. пр-вом 15 окт. 1951, а затем окончательно аннулировано англо-егип. соглашением о Судане 1953. Соглашение 1953 о Судане — заключено в Каире 12 февр. после июльской революции 1952 в Египте; предусматривало установление в Судане «переходного периода» (на срок не более 3 лет), вывод англ. и егип. войск из Судана, осуществление верховной законодат. власти генерал-губернатором, при котором создавалась смешанная международная контрольная комиссия. А.-е. с. утратило силу в связи с провозглашением независимости Судана 1 января 1956.

Публ.: Nouveau recueil général de traités et autres actes relatifs aux rapports de droit international, 3 sér., t. 4, livr. 3, Lpz., 1911; Documents on international affairs. 1953, L., 1956. *С. Р. Смирнов.* Москва.

АНГЛО-ЕГИ́ПЕТСКИЙ ДОГОВО́Р 1936. Союзо — подписан 26 авг. в Лондоне мин. иностр. дел Великобритании А. *Иденом* и премьер-министром Египта *Наххас-пашой*. После провала попыток Англии навязать Египту неравноправные договоры в 1920, 1921, 1927, 1929 Англия, использовав угрозу итало-герм. агрессии против Египта в 1936, добилась заключения кабального договора. А.-е. д. 1936, формально декларируя прекращение воен. оккупации Египта, фактически предоставлял Англии право держать войска на терр. Египта, осуществлять контроль над егип. армией, сохранять в своих руках мор. базу в Александрии; в случае войны договор возлагал на Египет обязательство предоставить в распоряжение англ. командования порты, аэродромы, средства связи. Договор восстанавливал англо-егип. кондоминиум над Суданом (см. в ст. *Англо-египетские соглашения о Судане*). Под давлением широкого нар. движения за отмену А.-е. д. 1936, особенно усилившегося после 2-й мировой войны, палата депутатов Египта 15 окт. 1951 денонсировала А.-е. д. Англия не признавала этого решения до 1954, когда по *англо-египетскому соглашению 1954* А.-е. д. 1936 был признан Англией утратившим силу.

Публ.: «Мировое х-во и мировая политика», 1936, № 11, с. 191—99; League of nations. Treaty series, t. 173, Gen. 1936—37, p. 402 (Doc. № 4031). *Б. Г. Сейранян.* Москва.

АНГЛО-ЕГИПЕТСКОЕ СОГЛАШЕНИЕ 1954 О з о н е С у э ц к о г о к а н а л а — подписано в Каире 19 окт. сроком на 7 лет. Предусматривало прекращение действия *англо-египетского договора 1936*, окончат. эвакуацию англ. вооруж. сил из Египта в течение 20 месяцев со дня подписания соглашения, Суэцкий канал признавался неотъемлемой частью Египта, обе стороны обязались придерживаться конвенции 1888 о судоходстве в Суэцком канале (см. *Конвенция 1888 о Суэцком канале*). А.-е. с. предусматривало возможность использования англ. войсками определенных баз в зоне Суэцкого канала и егип. портов — в случае вооруж. нападения «со стороны иностр. державы» на страны—члены Лиги арабских стран или Турцию. В соответствии с соглашением, Англия в июне 1956 вывела войска из зоны Суэцкого канала. В связи с участием Англии, использовавшей в агрессивных целях А.-е. с. 1954 в *англо-франко-израильской агрессии против Египта*, декретом егип. пр-ва А.-е. с. 1954 было аннулировано с 1 янв. 1957.

Лит.: Суэцкий канал. Сб. док-тов, М.,1957; Суэцкий канал. (Факты и док-ты), пер. с араб., М., 1959.

АНГЛО-ЗУЛУ́ССКАЯ ВОЙНА́ 1879. Расширяя свою экспансию в Юж. Африке, англ. колонизаторы в кон. 70-х гг. 19 в. начали подготовку к захвату страны зулусов — Зулуленда. 11 янв. 1879 англ. войска под команд. лорда Челмсфорда вторглись в Зулуленд. Зулусы, создавшие сильную армию, оказали захватчикам решит. сопротивление. 22 янв. англ. войска были разгромлены зулусами, возглавлявшимися верховным вождем Кетчвайо, под Исандлваной. В дальнейшем геройч. сражавшиеся зулусы нанесли захватчикам еще ряд серьезных ударов. Только в июне 1879 Челмсфорд с 20-тыс. армией смог продвинуться в глубь Зулуленда и 4 июля 1879 разбил зулусов при Улунди. Зулуленд, разделенный в сент. 1879 на 13 «государств» был фактически поставлен под контроль англ. резидента. Продолжая операции по т. н. «умиротворению» страны, англичане зверски истребили в 1879—80 тысячи зулусов. В борьбе за покорение зулусов англ. колонизаторы широко прибегали к натравливанию одних зулус. вождей на других и разжиганию междоусобных войн. В 1887 Англия завершила захват Зулуленда, официально объявив его своим владением. Сев.-зап. часть Зулуленда, еще в 1884 захваченная бурами (здесь была образована «Новая республика»), в 1888 отошла к Трансваалю.

Лит.: В. Н., Война англичан с зулусами, «Военный сб.», 1879, № 4, 6; Г о л а н т В., Англ. империализм в Юж. Африке. (Зулусская война 1879—1880 гг.) «ИЖ», 1940, № 6; C o l e n s o F. E., History of the Zulu war and its origin, 2 ed., L., 1881; G i b s o n J. Y., The story of the Zulus, new ed., [L.], 1911; Septans, Les expéditions anglaises en Afrique, P., [1896]; W i l m o t A., History of the Zulu war, L., 1880. См. также лит. к статье *Англо-буро-зулусская война 1838—40*.

АНГЛО-ИРАКО-ТУРЕ́ЦКИЙ ДОГОВО́Р 1926— подписан 5 июня в Анкаре между Турцией, с одной стороны, и Англией и Ираком — с другой. Завершил мосульский кризис 1918—26 (см. *Мосульский вопрос*). Тур. пр-во окончательно отказывалось от своих претензий на Мосул, занятый англ. войсками в 1918 и переданный *Севрским мирным договором 1920* подмандатному Англии Ираку. Взамен Турции были представлены на выбор два варианта: 1) право получать в течение 20 лет 10% доходов иракского пр-ва от эксплуатации мосульских нефтяных месторождений или 2) капитализировать эту долю в сумме 500 тыс. ф. ст. Тур. пр-во избрало первый вариант. А.-и.-т. д. усиливал позиции Англии на Бл. и Ср. Востоке (особенно в Ираке), а также создавал предпосылки для сближения Англии с Турцией и усиления англ. влияния на ее внеш. политику.

П у б л.: К л ю ч н и к о в Ю. В. и С а б а н и н А. В., Междунар. политика новейшего времени в договорах, нотах и декларациях, ч. 3, в. 2, М., 1929

АНГЛО-ИРА́КСКИЕ ДОГОВО́РЫ 1922, 1926, 1927, 1930, 1948 и 1955 — носили неравноправный характер и были направлены на сохранение колониального господства Англии в Ираке. Д о г о в о р 1 9 2 2—заключен сроком на 20 лет 10 окт. в Багдаде англ. пр-вом с временным пр-вом Ирака, созданным после подавления антиангл. восстания в Ираке в 1920 (см. *Иракское восстание 1920*). Был ратифицирован в 1924 лишь в результате давления Англии. Оформил мандатную зависимость Ирака от Англии (был утвержден Советом Лиги наций в сент. 1924). Согласно А.-и. д., Ирак лишался права самостоятельно вести внеш. политику и обязывался руководствоваться британскими советами в вопросах, касавшихся финансов и междунар. обязательств. Контроль над вооруж. силами, финансами, всей политич. и экономич. жизнью страны передавался в руки англ. верховного комиссара. Договор 1922 встретил значит. оппозицию в Ираке, и Англия была вынуждена по протоколу 30 апр. 1923 сократить срок действия А.-и. д. 1922 с 20 до 4 лет. Д о г о в о р 1 9 2 6— был подписан 13 янв. в Багдаде. С согласия Совета Лиги наций А.-и. д. 1926 продлевал срок действия А.-и. д. 1922 до 1950, если до этого времени Ирак не станет членом Лиги наций, что автоматически избавляло его от англ. мандата. Д о г о в о р 1 9 2 7 — подписан 14 дек. в Лондоне, но не был ратифицирован в связи с мощным сопротивлением иракского народа. Формально признавал Ирак суверенным гос-вом. Фактически англ. пр-во сохраняло за собой все права, предусмотренные А.-и. д. 1922. Д о г о в о р 1 9 3 0 — подписан 30 июня в Лондоне, сроком на 26 лет, заменял А.-и. д. 1922 и 1926. Вступил в силу после принятия Ирака в Лигу наций (1932). Предусматривал отмену мандата и официально признавал независимость Ирака. По существу же закреплял зависимое положение страны в области внеш. политики и в воен. отношении; Англии разрешалось иметь в Ираке 2 воен. базы и держать там свои войска. Иракская армия была поставлена под англ. контроль. Д о г о в о р 1 9 4 8 — подписан в Портсмуте 15 янв. Предусматривал создание «комиссии совместной обороны», в к-рой решающее слово принадлежало англ. офицерам. Терр. Ирака оставалась базой англ. вооруж. сил, иракское пр-во и впредь лишалось самостоятельности во внеш. политике. Портсмутский договор был отвергнут иракским парламентом (конец января 1948) под давлением трудящихся масс Ирака. Д о г о в о р 1 9 5 5 — подписан в Багдаде 4 апр. одновременно с вступлением Англии в *Багдадский пакт*. Являлся соглашением о «совместной обороне»; заменял А.-и.д. 1930; сохранял позиции Англии в Ираке. Англия, передавая Ираку свои базы в Хаббании и Шайбе, сохранила за собой право их использования в случае войны и даже в случае «угрозы войны». В Ираке были оставлены англ. воен.-возд. силы; было обусловлено англо-иракское сотрудничество в деле обучения иракской армии, право свободных полетов англ. воен. самолетов над терр. Ирака, обслуживание иракских аэродромов англ. специалистами и т. п. 24 марта 1959 пр-во Иракской республики официально заявило о выходе из Багдадского пакта и одновременно денонсировало А.-и. д. 1955.

П у б л.: К л ю ч н и к о в Ю. В. и С а б а н и н А. В., Междунар. политика новейшего времени в договорах, нотах и декларациях, ч. 3, в. 2, М., 1929; Междунар. политика в 1930 году, под ред. А. В. Сабанина, М., 1932; League of nations. Treaty series, v. 35, 47, 63, 132, Gen., [1925]—1933.

Лит.: Д а н ц и г Б. М., Ирак в прошлом и настоящем, М., 1960; Ф а р м а н Г., Ирак в годы черного режима, пер. с араб., М., 1958. *Б. М. Данциг.* Москва.

АНГЛО-ИРА́НСКАЯ ВОЙНА́ 1856—57 — колониальная война Англии против Ирана, имела целью установить англ. влияние в Иране, проложить путь дальнейшей англ. экспансии на Ср. Востоке и в Ср. Азии и не допустить утверждения власти иран. шаха над Гератом. После разрыва в конце 1855 дипломатич. отношений между Англией и Ираном, вызванного предпри-

пятым иран. шахом походом на Герат и занятия иран. войсками Герата (окт. 1856), англ. воен.-мор. силы (более 40 судов) вторглись в нояб. 1856 в иран. воды Персидского зал. 4 дек. англ. войска захватили иранский о. Харг, а 10 дек.— порт Бушир. В февр. 1857 англ. войска выступили из Бушира на Шираз, но остановленные в бою под Хушабом вернулись в Бушир. В марте 1857 англичане захватили г. Мохаммеру (Хорремшехр), а 1 апр.— г. Ахваз. В апр. 1857 воен. действия прекратились. Англия была вынуждена пойти на поспешное окончание войны гл. обр. в связи с необходимостью отозвать англ. войска из Ирана в Индию, где начиналось антиангл. нац. восстание. А.-и. в. завершилась подписанием англо-иранского договора 1857 (см. *Англо-иранские договоры и соглашения*).

Лит.: Маркс К., Договор с Персией, Маркс К. и Энгельс Ф., Соч., 2 изд., т. 12; Энгельс Ф., Персия и Китай, там же; его же, [Письмо] Марксу 11 мая 1857, Маркс К. и Энгельс Ф., Соч., т. 22, М.—Л., 1931; Бушев П. П., Герат и англо-иранская война 1856—1857 гг., М., 1959. *М. С. Иванов.* Москва.

АНГЛО-ИРАНСКАЯ НЕФТЯНАЯ КОМПАНИЯ — см. *Бритиш петролеум компани.*

АНГЛО-ИРАНСКИЕ ДОГОВОРЫ И СОГЛАШЕНИЯ 1801, 1809, 1814, 1857, 1919. Политич. и торг. договоры 1801 — подписаны в Тегеране 4 янв. По политич. договору шах обязался в случае нападения Афганистана на англ. владения в Индии послать иран. войска в Афганистан и не допускать французов в Иран. Англия обещала в случае войны снабжать Иран снаряжением и боеприпасами. По торг. договору, воспроизводившему условия англо-иран. договора 1763, англ. Ост-Индской компании предоставлялось право владеть землей и основывать в Иране фактории. Англ. и инд. купцы получали право свободно селиться в иран. портах, беспошлинно ввозить в Иран нек-рые англ. товары. Договор 1809 («Предварительный англо-иранский договор») — подписан 12 марта в Тегеране после заключения *Тильзитского мира 1807* и прекращения франц. помощи Ирану в войне 1804—13 с Россией. Имел целью вынудить Иран продолжать войну с Россией. Согласно А.-и. д. 1809, шах обязался порвать с Францией и др. враждебными Англии гос-вами; Англия в соответствии с договором выплачивала шаху в течение войны с Россией ежегодную субсидию в 160 тыс. туманов и присылала инструкторов и оружие. Договор 1814— подписан в Тегеране 25 нояб. на основе «предварительного» А.-и. д. 1809. Обязывал шаха аннулировать союзы со всеми враждебными Англии европ. гос-вами и не пропускать их войска в Индию через Иран, послать иран. войска на помощь англичанам в случае войны между Афганистаном и Брит. Индией и приглашать воен. инструкторов только из Англии и дружеств. ей стран. Договор предусматривал в случае войны Ирана с к.-л. европ. державой присылку на помощь Ирану англ. войск из Индии или выплату Англией ежегодной субсидии шаху в 200 тыс. туманов, пересмотр русско-иранской границы, установленной *Гюлистанским мирным договором 1813*, невмешательство Англии во внутр. дела Ирана и в возможную войну между Ираном и Афганистаном. Договор 1857 — завершил *англо-иранскую войну 1856—57*, был заключен в Париже 4 марта на основе довоен. статус-кво и имел компромиссный характер. Обязывал шаха вывести иран. войска из Герата и др. занятых ими пунктов, признать независимость Герата и Афганистана и не вмешиваться в их внутр. дела, обращаться к посредничеству Англии в случае разногласий между Ираном, Гератом и Афганистаном. Согласно А.-и. д. 1857, шах навсегда отказывался от своих притязаний на Герат и соседние с ним области. Договор предусматривал прекращение Англией воен. действий и отзыв англ. войск из Ирана. Соглашение 1919 О британской помощи для содействия прогрессу и благополучию Персии — подписано 9 авг. в Тегеране англ. посланником в Тегеране П. Коксом и премьер-министром Ирана *Восуг-эд-Доуле*. Соглашением предусматривалась посылка англ. офицеров-инструкторов для реорганизации иран. армии, англ. советников в различные учреждения Ирана, предоставление Англией Ирану займа под обеспечение таможенными и др. доходами иран. пр-ва (спец. соглашением, подписанным в тот же день, сумма займа была определена в 2 млн. ф. ст.), выгодный для Англии пересмотр иран. тамож. тарифа. В результате резких протестов иран. общественности против А.-и. с. 1919, в связи с ростом нац.-освободит. движения в Иране, Афганистане и Турции, укреплением междунар. позиций Сов. России и успешными советско-иран. переговорами о заключении политич. договора, а также усилившимися англо-амер. противоречиями в этом р-не, иран. меджлис отказался утвердить А.-и. с. 1919, а в февр. 1921 иран. пр-во объявило об его аннулировании.

Публ.: Ключников Ю. В. и Сабанин А. В., Международ. политика новейшего времени в договорах, нотах и декларациях, ч. 2, М., 1926, с. 340—41; British and foreign state papers, t. 112, L., 1921, p. 760; Malcolm J., Sketch of the political history of India from 1784 to 1823, v. 1—2, L., 1826; Kaye J. W., History of the war in Afghanistan, 4 ed., v. 1, L.—Calcutta, 1890, p. 481—92. *М. С. Иванов.* Москва.

АНГЛО-ИРАНСКИЙ КОНФЛИКТ 1837—42 — см. в ст. *Гератские конфликты.*

АНГЛО-ИРЛАНДСКИЙ ДОГОВОР 1921 — подписан 6 дек. представителями пр-ва Ирландской республики правыми *шинфейнерами* Гриффитом, Коллинзом, Даффи, Бартоном и Доганом и представителями англ. пр-ва — Ллойд Джорджем, О. Чемберленом, Черчиллем, Уортингтон-Эвансом, Гривудом и Хьюартом. Заключенный в условиях освободит. войны ирл. народа (1919—21) против владычества Англии, отражал кризис англ. колониализма. Договор являлся результатом компромисса между правыми шинфейнерами, испугавшимися размаха и революц. характера освободит. движения, и англ. империалистами. Состоял из 18 статей и приложения. Согласно А.-и. д., Юж. и Центр. Ирландии (26 графств), получившей наименование «Ирландского Свободного государства», предоставлялись права доминиона. Сев. часть страны — Ольстер, оставалась в составе Великобритании. Таким образом, А.-и. д. узаконивал расчленение Ирландии. В 1949 Ирландия (без Ольстера) была провозглашена республикой, что означало ее выход из Брит. империи. Ирл. народ ведет борьбу за воссоединение Ирландской республики с Ольстером.

Публ.: League of Nations. Treaty Series, v. 26, [Lausanne], 1924, p. 10—18, № 636.

Лит.: Байкова А. Н., Кризис политики колониального порабощения Ирландии англ. империализмом (1919—1921 годы), М., 1952, (дисс.); Macardle D., The Irish Republic, 3 ed., L., 1938.

АНГЛО-ИСПАНСКИЕ ВОЙНЫ 16—18 вв. — войны капиталистически развивавшейся Англии, вступившей со 2-й пол. 16 в. в борьбу за мор. пути и рынки, за колонии с наиболее могуществ. колониальной державой 16 в.— Испанией (к к-рой после присоединения в 1581 Португалии перешли и обширные португ. колонии). В 60-х гг. и до сер. 80-х гг. 16 в. борьба Англии с Испанией выражалась гл. обр. в контрабандной торговле англичан с исп. колониями и пиратских нападениях (при покровительстве англ. пр-ва) на исп. суда, перевозившие амер. золото и серебро (грабительские экспедиции Дж. Гаукинса, Ф. Дрейка, У. Рэлея и др.). В 16 в. борьба Англии с Испанией тесно переплеталась с борьбой внутри самой Англии (Испания поддерживала реакц. феод.-католич. силы против англ. абсолютистского пр-ва

Елизаветы), а также с событиями Нидерл. революции (англичане поддерживали восставшие против исп. господства Нидерланды). В 80-е гг. исп. пр-во Филиппа II начало подготовку к прямому вторжению в Англию, приступив к строительству огромного воен. флота — *«Непобедимой армады»*. После казни в Англии *Марии Стюарт* (1587) «Армада» была готова вторгнуться в Англию; Филипп II выступил с прямыми притязаниями на англ. престол. Внезапное нападение англ. эскадры под команд. Дрейка на Кадис (1587) и др. исп. порты, в к-рых изготовлялись корабли «Армады», заставило отложить ее выход на год. В мае 1588 «Армада» в составе 130 боевых кораблей, имевших до 2500 орудий и 19 тыс. солдат десанта, вышла из Лисабона и 19 июля подошла к берегам Англии у мыса Лизард. В конце июля англ. суда, меньшие по размеру, но более быстроходные и с более мощной артиллерией, атаковали громоздкие исп. корабли в Ла-Манше, нанеся им большие потери арт. огнем; б. ч. уцелевших исп. судов, направившихся после этого в обход Британских о-вов с С., погибла во время шторма у Оркнейских о-вов. Мор. могущество Испании было серьезно подорвано (из кораблей «Армады» вернулась лишь половина). С этого времени все более крепнувшая Англия, для которой миновала реальная угроза вторжения со стороны слабевшей Испании, начала с ней открытую мор. войну, носившую грабительско-пиратский характер. Англичане перенесли действия своих эскадр к исп. берегам, продолжая одновременно нападения на колонии и мор. сообщения Испании: экспедиция 1589 против Испании под команд. Дж. Норриса и Дрейка и осада г. Ла-Корунья; захват в авг. 1592 португ. галеона с товарами стоимостью в 800 тыс. ф. ст.; пиратская экспедиция 1595 под команд. Дрейка, Гаукинса и др. в Вест-Индию для захвата исп. флота, окончившаяся неудачей; захват в 1596 англо-голл. экспедицией Кадиса, и др. Пришедшие в 1603 в Англии к власти Стюарты взяли курс на сближение с Испанией, противоречивший интересам англ. буржуазии. 18 авг. 1604 с Испанией был заключен мир; в 1623 была сделана неудавшаяся попытка заключения англо-исп. династич. брака и союза. Начатая Карлом I в 1625 война против Испании окончилась безрезультатно; в нояб. 1630 в Мадриде был подписан англо-исп. договор о мире и союзе. Происпанская политика Стюартов вызывала резкое недовольство англ. бурж. кругов накануне англ. революции. В целом англо-исп. противоречия были отодвинуты с сер. 17 в. на задний план сначала англо-голл. (см. *Англо-голландские войны*), а затем англо-франц. противоречиями. Испания переживала глубокий упадок; после *Тридцатилетней войны 1618—48* ее воен. флот фактически перестал существовать. Используя это, пр-во Кромвеля во время англ. революции перешло к политике прямых захватов исп. колоний. В мае 1655 англ. флот под команд. У. Пенна и Р. Венеблса овладел о. Ямайка. 25 окт. 1655 Англия официально объявила войну Испании и присоединилась к Франции, ведшей войну против Испании. В апр. 1657 Р. Блэк одержал победу над исп. флотом у о. Тенерифе. Действуя совм. с франц. войсками, англичане заняли Дюнкерк (июнь 1658). Воен. действия прекратились к концу 1659 (по переход к Англии Ямайки Испания окончательно признала лишь в 1670). Во время европ. войны за *Испанское наследство* (1701 — 14) Англии удалось захватить у Испании Гибралтар (4 авг. 1704) и о. Менорку (1708), закрепленные за ней по *Утрехтскому мирному договору 1713*; кроме того, Англия получила монопольное право торговли рабами-неграми в исп. колониях (*асьенто*). Во время А.-и. в. 1739—48 (ее начало связано с англ. контрабандной торговлей в исп. колониях в Америке и носит назв. «войны из-за уха Дженкинса»; в дальнейшем—составная часть европ. войны за *Австрийское наследство* 1740—1748) Англия безуспешно пыталась захватить исп. владения на Панамском перешейке и в Вест-Индии. Зато в ходе *Семилетней войны 1756—63*, во время к-рой Испания воевала (с 4 янв. 1762) на стороне Франции—гл. противника Англии — англичане захватили Гавану на Кубе, Манилу на Филиппинских о-вах; в их руки в Тихом и Атлантич. ок. попали исп. суда с серебром общей стоимостью до 7 млн. долл. По *Парижскому мирному договору 1763* Англия получила от Испании Флориду (в обмен на возвращенные Испании Гавану и Манилу). Часть Флориды, а также Менорка были возвращены Испании по *Версальскому мирному договору 1783*. Испания утратила свое положение наиболее могуществ. колониальной державы и свое преобладание на морях.

Лит.: Штокмар В. В., Очерки по истории Англии XVI в., Л., 1957 (есть библ.); Rea L., The Armada, L., 1933; Rittmeyer R., Seekriege und Seekriegswesen..., Bd 1, B., 1907.

А́НГЛО-ИТА́ЛО-ФРАНЦУ́ЗСКОЕ (ЛО́НДОНСКОЕ) СОГЛАШЕ́НИЕ 1906 Относительно Абиссинии (Эфиопии)—подписано 13 дек. министрами иностр. дел договаривающихся сторон. Соглашение носило агрессивный и в то же время компромиссный (по отношению к его участникам) характер. Означало фактический раздел Эфиопии на сферы влияния: сферой влияния Англии признавалась Зап. Эфиопия, Италии— Сев. Эфиопия и терр. западнее Аддис-Абебы, связывающая Эритрею и Итал. Сомали, Франции — Вост. Эфиопия. Участники соглашения договорились о строительстве ж. д. (каждый в своей «зоне»), о совместной защите своих привилегий в Эфиопии и согласованном выступлении перед пр-вом Эфиопии с требованием экономич. концессий. Эфиопия не признала соглашения 1906.

Публ. и док.: Ключников Ю. и Сабанин А., Междунар. политика новейшего времени в договорах, нотах и декларациях, ч. 1, М., 1925, с. 329—31; Great Britain. Foreign office. Historical section. Abyssinia, L., 1920; Hertslet E., The map of Africa..., 3 ed., v. 2, L., 1909.

Лит.: Абиссиния (Эфиопия). Сб.ст., М.—Л.,1936, с. 470—72.

А́НГЛО-ИТАЛЬЯ́НСКИЕ СОГЛАШЕ́НИЯ 1891 и 1894 О сферах влияния в Вост. Африке. Соглашение 1891 — оформлено подписанными в Риме протоколами от 24 марта и 15 апр. Первый протокол устанавливал юго-зап. границу сферы итал. влияния, второй — определял сев.-зап. границу сферы итал. влияния. Соглашение 1894 — подписано 5 мая как дополнение к соглашению 1891. Определяло границу сфер влияния Англии и Италии в Сомали.

В результате соглашений в сферу итал. влияния включались Эфиопия (за исключением р-на оз.Тана),Эритрея, значит. часть Сомали и часть Судана. Область Белого Нила к З. от установленных границ и часть Сомали были признаны сферой англ. влияния. Италия попыталась в 1894—96 реализовать А.-и. с. и захватить Эфиопию, но, потерпев поражение, была вынуждена признать ее независимость. В период войны с Эфиопией в 1935—36 Италия ссылалась на А.-и. с. 1891 и 1894.

Док: Hertslet E., The map of Africa..., 3 ed., v. 2, L., 1909.

Лит.: Абиссиния (Эфиопия). Сб. ст., М.—Л., 1936.

А́НГЛО-ЙЕ́МЕНСКИЙ ДОГОВО́Р 1934 О дружбе и взаимном сотрудничестве— подписан 11 февр. в столице Йемена Сана, сроком на 40 лет. Его заключению предшествовал многолетний *англо-йеменский конфликт 1918—28*. Воспользовавшись трудным положением Йемена в связи с спровоцированной в начале 1934 империалистич. державами войной между Сауд. Аравией и Йеменом, Англия навязала ему А.-й. д., к-рый сохранял статус-кво и предусматривал решение вопроса о юж. границах Йемена путем переговоров в течение срока действия договора. А.-й. д. предусматривал признание Англией «полной и абсолютной» независимости Йемена. А.-й. д. не смог ликви-

дировать напряженность в англо-йеменских отношениях. См. *Англо-йеменский конфликт 1949—51.*

Лит.: Diplomacy in the Near and Middle East. A documentary record, [ed.] by J. C. Hurewitz, v. 2, Princeton (N. Y.), 1956.

АНГЛО-ЙЕ́МЕНСКИЙ КОНФЛИ́КТ 1918—28 — был вызван агрессивными действиями англ. империалистов, посягавших на независимость и терр. целостность Йемена. Оккупировав после 1-й мировой войны единств. йеменский порт Ходейду, Англия в 1921 передала его эмиру Асира, находившегося под фактич. протекторатом Англии. Война между Йеменом и Асиром, начавшаяся в 1924, закончилась полным поражением Асира (1925). После провала попыток Англии дипломатич. путем [миссии Джэкоба (1919, 1923, 1928) и Клейтона (1925 и 1926)] поставить Йемен в фактич. зависимость от Англии она перешла к прямой агрессии против него. В июле 1928 англ. авиация начала бомбардировку йеменских городов и селений. Йемен оказал мужеств. сопротивление агрессорам. Расчеты Англии на восстание в самом Йемене не оправдались. В сент. 1928 Англия вынуждена была прекратить открытые враждебные действия против Йемена, однако она удержала за собой девять южноаравийских княжеств, захваченных ею у Йемена в 1928.

Лит: Аксельрод М., Современный Йемен, «Новый Восток», 1930, № 28; Faroughy A., Introducing Yemen, N. Y., 1947, p. 58—60.

АНГЛО-ЙЕ́МЕНСКИЙ КОНФЛИ́КТ 1949—51 — был вызван активизацией англ. империализма в Йемене. С весны 1949 англ. правящие круги организовывали систематич. провокации на юж. его границах, особенно в тех р-нах, где предполагались месторождения нефти. Игнорируя миролюбивые предложения йеменского пр-ва, брит. власти в Адене организовали в сент. 1949 авиац. налеты на погран. пункты Йемена. Англ. агентура усилила подрывную работу среди йеменских племен с целью присоединения к Адену юж. р-нов Йемена. Действия англ. вооруж. сил продолжались до начала 1951. В янв. 1951 между Англией и Йеменом было заключено соглашение о мирном урегулировании пограничных споров; оно предусматривало создание объединенной комиссии по демаркации границы между Йеменом и протекторатом Аден, однако комиссия ни разу не собиралась. По вине англ. империалистов между Йеменом и Англией впоследствии не раз возникали острые конфликты.

Лит.: «Middle East J.», 1949—1954, v. 3—8; «Middle Eastern Affairs», 1950—51, v. 1—2.

АНГЛО-КАТОЛИЦИ́ЗМ — движение в англиканской «высокой церкви» за сближение догматики и обрядов англиканства с католицизмом, за сближение и соглашение с папством; возвращение в лоно католич. церкви обычно не предусматривается. Идейным истоком А.-к. явилось наиболее реакц. религ. течение среди англ. епископов (глава — архиепископ У. Лод) накануне англ. бурж. революции 17 в. Обычно возникновение А.-к. (и термина «А.-к.») связывают с Оксфордским движением (30—40-е гг. 19 в.), после того как глава Оксфордского движения Ньюмен назвал изданные им работы англ. богословов 17 в. «Англо-католической библиотекой теологии» (1841). Оксфордское движение было реакцией аристократич. кругов части высшего англиканского духовенства на демократич. и в особенности рабочее движение (чартизм). Совр. англо-католики — наиболее консервативная часть англикан, они занимают воинствующе фидеистические «фундаменталистские» позиции в вопросе отношений веры и знания и требуют гонений на *модернизм.* А.-к. — одно из самых реакц. течений в протестантизме, стремящееся укрепить влияние религии в массах, используя опыт католицизма и его культовый арсенал воздействия на верующих.

АНГЛО-КИТА́ЙСКАЯ ВОЙНА́ 1840—42, т. н. первая «опиумная» война, — агрессивная



Штурм английскими войсками крепости Чумпи под Гуанчжоу. Гравюра Г. Эдларда по рисунку Т. Аллома.

война Англии против Китая, целью к-рой было экономич. и политич. проникновение Англии в Китай, превращение его в зависимую полуколониальную или колониальную страну. Англ. пр-во, потерпев неудачу в своих попытках открыть кит. рынок для своих товаров, в особенности опиума, дипломатич. путем (*Макартнея миссия 1792—93, Амхерста миссия 1816*) стало на путь насильственных действий. Цинское пр-во запрещало опиумоторговлю, но контрабандный ввоз опиума продолжал расти (55% всего англ. ввоза в Китай в 1836). Назначение Англией без согласия кит. властей спец. комиссара по наблюдению за англо-кит. торговлей (в 1834) повело к значит. обострению англо-кит. отношений. Пагубные последствия опиумоторговли, в частности отлив серебра из страны, вынуждал цинское пр-во усилить борьбу с торговлей опиумом. 3 июня 1839 по приказу особого уполномоченного императора — *Линь Цзэ-сюя* началось массовое уничтожение изъятого у иностр. торговцев опиума, что и послужило для Англии поводом к началу воен. действий. Во 2-й пол. 1839 неоднократно происходили вооруж. столкновения между англ. и кит. воен. судами. С июня 1840, после того как подошли подкрепления из метрополии, Англия начала без объявления войны планомерные воен. действия против Китая, блокировав Гуанчжоу, а затем Сямынь, Нинбо, устья рек Миньцзян и Янцзы. В июле 1840 был захвачен Динхай (на о-вах Чжоушань), в августе англ. корабли вошли в порт Тяньцзинь на С., что вызвало рост капитулянтских тенденций при императорском дворе. Линь Цзэ-сюй был смещен с своего поста в Гуандуне, а наместником Гуандуна и Гуанси был назначен сторонник капитулянтской политики Ци Шань. Запрет опиумоторговли в ноябре 1840 был отменен. Начались тайные англо-кит. переговоры о мирном соглашении. Желая склонить кит. власти к уступкам, англ. командование в янв. 1841 захватило ряд фортов на подступах к Гуанчжоу. В ответ на это император официально объявил состояние войны с Англией (февр. 1841). Воен. действия происходили в осн. в Гуандуне. В мае 1841 в р-не Гуанчжоу было заключено перемирие, но англ. солдаты и офицеры продолжали грабежи мирного населения, разрывали могилы в поисках ценностей. Иностр. агрессия, бесчинства захватчиков вызвали отпор кит. народа. В пров. Гуандун, Фуцзянь, Цзянсу и др. развернулась нар. вооруж. борьба, в к-рой большую роль сыграли созданные в Гуандуне «дружины усмирения англичан» (пининтуани, см. *Пининтуаней движение*). С августа 1841 военные действия возобновились на побережье провинции Фуцзянь и Чжэцзян. Англичанами были захвачены Сямынь, Нинбо. В июне 1842 были взяты форты Усун (в р-не Шанхая),

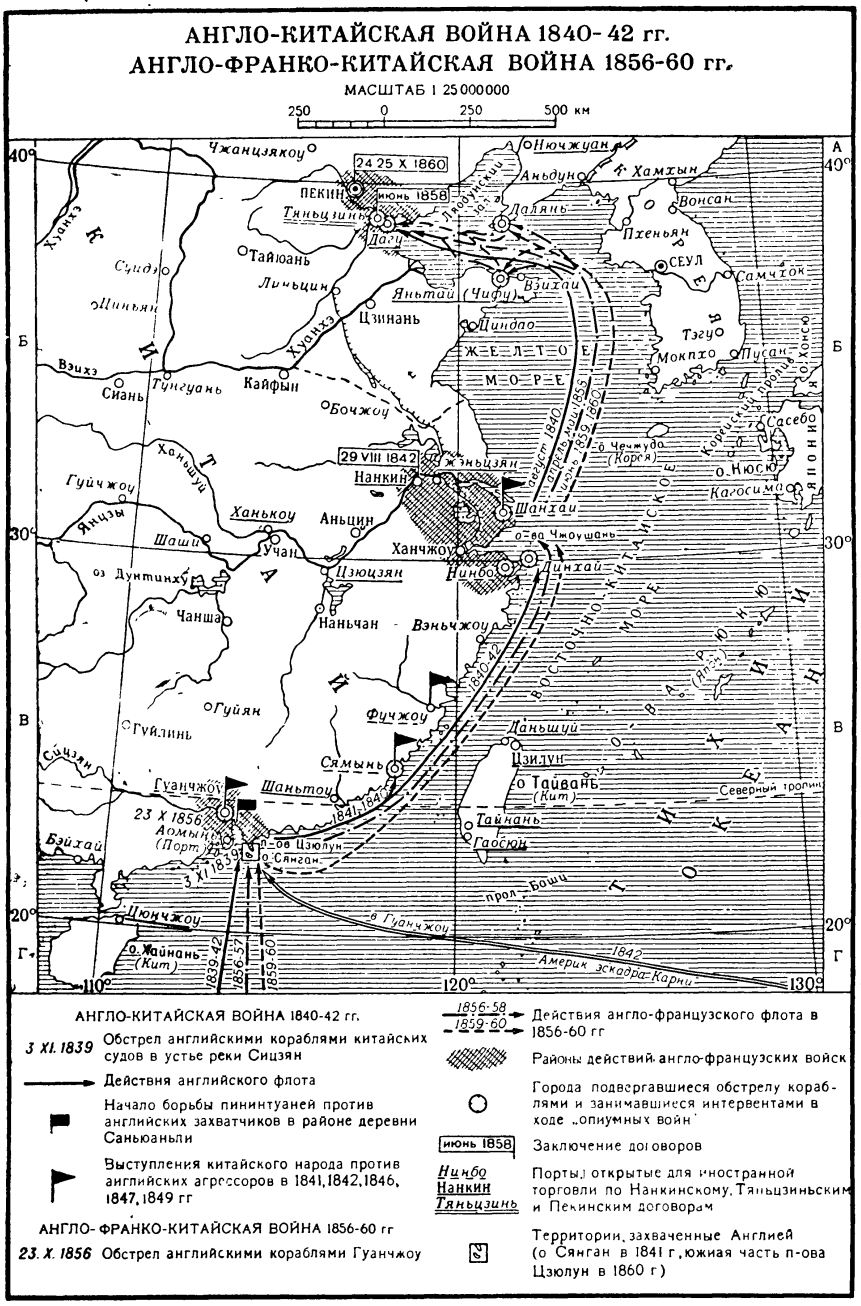

Чжэньцзян (на Янцзы). 29 августа 1842 цинское правительство подписало неравноправный *Нанкинский договор 1842*.

В сражениях с англ. захватчиками кит. войска проявили мужество и умение сражаться. Линь Цзэ-сюй организовывал в Гуандуне и Гуанси отряды нар. ополчения, в Гуандуне развернулась партиз. война. Но экономич. и воен. отсталость Китая, капитулянтская политика цинского пр-ва, боявшегося организации всенародного сопротивления, привели к поражению Китая. Эта война положила начало новому периоду истории Китая: кит. общество начало превращаться из феодального в полуколониальное и полуфеодальное; со времени первой «опиумной» войны кит. народ на протяжении более чем 100 лет вел борьбу против объединенных сил иностр. капиталистич. гос-в и внутр. реакции.

История 1-й войны Англии против Китая нашла широкое отражение в источниках и лит-ре. К. Маркс и Ф. Энгельс в связи со 2-й войной зап. держав (Англии и Франции) против Китая (1856—60) изучали опыт 1-й войны и в ряде статей вскрыли причины войны и осудили агрессоров (К. Маркс, История торговли опиумом, см. Маркс К. и Энгельс Ф., Соч., 2 изд., т. 12, с. 564—71; Ф. Энгельс, Новая экспедиция англичан в Китай, там же, с. 178—83).

Наиболее важным кит. источником для истории А.-к. в. являются документы, относящиеся к внешнеполитич. сношениям Китая с Западом с 1836 по 1880, изд. в 1929—31 Дворцовым музеем в Пекине под назв. «Управление иностранными делами. 1821—1850 гг.» («Чоубань и-у шимо. Дао-гуан»). К этой публикации по своей значимости примыкают архивные документы Линь Цзэ-сюя («Линь Вэнь-чжун-гун чжэн шу», 1885). В КНР в 1954 издана 6-томная публикация док-тов «Опиумная война» («Япянь чжаньчжэн»). В 1944 в Чикаго были опубл. дневник кит. чиновника Чжан Си, участвовавшего в мирных переговорах с англичанами, и исследование истории Нанкинского договора (Têng Ssŭ- Yü, Chang Hsi and the treaty of Nanking 1842). В 1935 в Шанхае была опубл. работа кит. историка Го об А.-к. в. с приложением ряда важных док-тов (Kuo P. C., A critical study of the first Anglo-Chinese war with Documents). В трудах Фань Вэнь-ланя, Ху Шэна и др. историков КНР впервые получила освещение роль нар. масс в войне, борьба пиниитуаней (Фань Вэнь-лань, Новая история Китая, пер. с кит., т. 1, М., 1955; Ху Шэн, Агрессия империалистич. держав в Китае, пер. с кит., М., 1951). В 1958 в КНР вышел 1-й том коллективной работы «История империалистич. агрессии в Китае», охватывающий период с 1840 по 1895 (Дин Мин-нань [и др.], Дигочжуи цинь Хуа ши).

В рус. ист. лит-ре история 1-й войны Англии против Китая освещалась в работах воен. историков Бутакова и Тизенгаузена («Обзор войн, веденных европейцами против Китая с 1840—42, 1856—58, 1859 и 1860 гг. [по франц., нем. и англ. источникам]», в кн.: Сб. геогр., топогр. и статистич. материалов по Азии, в. 8, 1884), Д. Мертваго («Очерк морских сношений и войн европейцев с Китаем по 1860 г.», 1884). В сов. историографии А.-к. в. посвящена работа Т. А. Вагановой «Начало англ. завоевательной политики в Китае» («Вестн. ЛГУ», 1949, № 7).

На Западе история А.-к. в. была освещена в ряде работ современников событий с позиций бурж. колонизаторов. Англ. дипломат Дж. Дейвис написал 2-томный труд по истории войны (J. F. Davis, China during the war and since the peace, v. 1—2, 1852), в 1844 в Лондоне была издана работа Дж. Оучтерлони (J. Ouchterlony, The Chinese war: an account of all the operations of the British Forces from the commencement to the Treaty of Nanking).

Большой фактич. материал по истории периода А.-к. в., основанный на кит. док-тах, сконцентрирован в труде амер. китаеведа Дж. Фэрбенка (J. K. Fairbank, Trade and diplomacy on the China coast. The opening of the treaty ports 1842—1854 v. 1—2, 1953).

Г. В. Ефимов. Ленинград.

Памятник бойцам «дружин усмирения англичан», открытый в Саньюаньли (около Гуанчжоу) после победы народной революции в Китае.

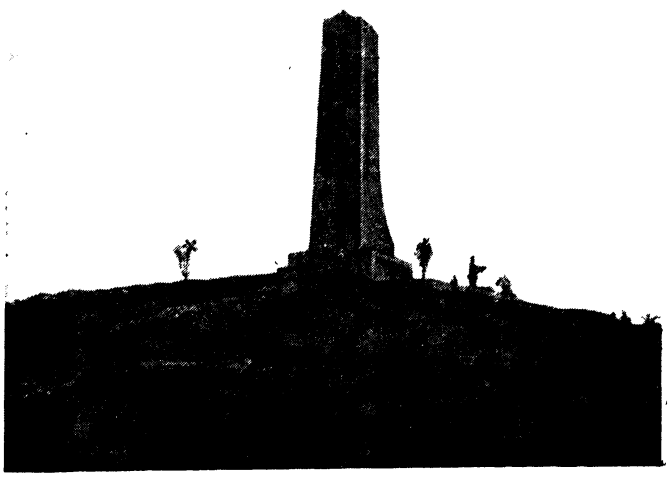

АНГЛО-КУВЕ́ЙТСКИЙ ДОГОВО́Р 1899 — подписан 23 янв. между шейхом Кувейта Мубараком и брит. резидентом в Бушире. Устанавливал фактич. протекторат Англии над Кувейтом, формально остававшимся в составе Османской империи. Согласно А.-к. д., шейх Кувейта признавал исключит. права Англии в Кувейте — без согласия Англии он не мог допускать в Кувейт иностр. агентов и представителей, а также продавать, передавать или уступать свою территорию какому-нибудь иностранному правительству или иностранному подданному. Мубараку была установлена ежегодная субсидия в 15 тыс. рупий. Англия обещала шейху Кувейта вооружение и защиту от посягательств со стороны др. держав. А.-к. д. утратил силу в результате соглашения между Англией и правителем Кувейта (19 июня 1961) о прекращении англ. протектората над Кувейтом. Однако Англия фактически сохранила свои позиции на этой терр.

П у б л.: A collection of treaties, engagements and sanads, relating to India and neighbouring countries, comp. by C. U. Aitchison, v. 11, Calcutta, 1909, p. 262.

АНГЛО-ЛИВИ́ЙСКИЙ ДОГОВО́Р 1953 — подписан в Бенгази 29 июля сроком на 20 лет. На основании А.-л. д. и приложенных к нему соглашений (по воен. вопросам и финансовое) Англия получила право держать в Ливии свои вооруж. силы, иметь воен. базы. А.-л. д. предусматривает взаимное оказание помощи, если одна из сторон будет втянута в войну». Англ. пр-во обязалось оказывать Ливии финанс. «помощь» «в обмен на привилегии, предоставленные брит. вооруж. силам в Ливии». Заключение А.-л. д., навязанное Ливии Англией, официально оформило пребывание на ливийской терр. англ. войск, находившихся там со времени 2-й мировой войны.

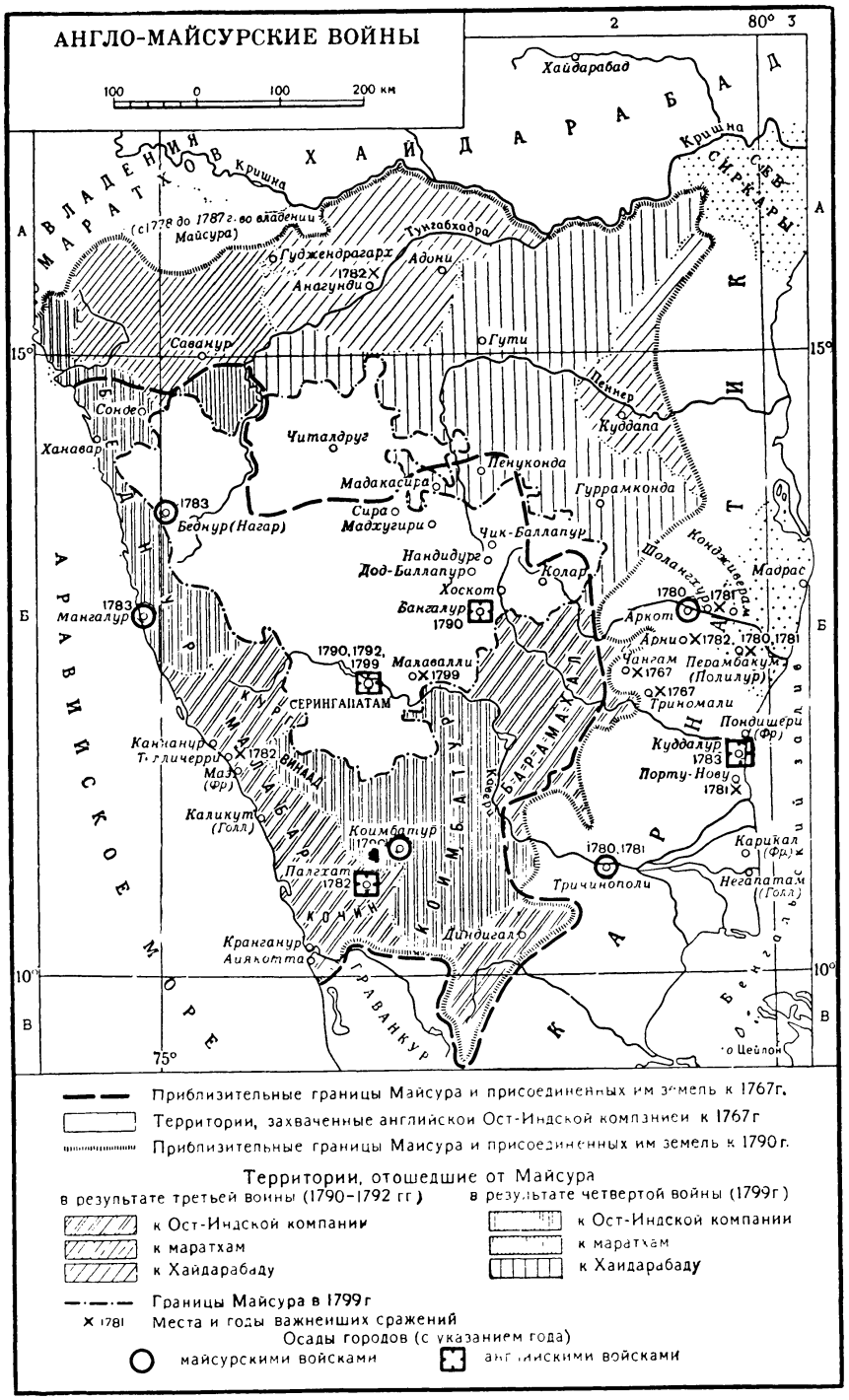

АНГЛО-МАЙСУ́РСКИЕ ВО́ЙНЫ — велись англ. Ост-Индской компанией за захват кн-ва Майсур (Индия). П е р в а я А.-м. в. (1 7 6 7—6 9) — была вызвана вторжением в Майсур войск компании и ее ставленника наваба *Карнатика*. Победы англичан при Чангаме и Триномали в 1767 и занятие ими майсурских округов Барамахал и Коимбатур заставили правителя Майсура *Хайдара-Али* уклоняться от решит. сражения и, быстро маневрируя, наносить удары отдельным отрядам и гарнизонам. Неожиданным броском Хайдар-Али оказался в тылу англ. армии, у ворот Мадраса. По поспешно подписанному Мадрасскому миру (1769) обе стороны отказались от завоеванных друг у друга территорий и заключили оборонит. союз. В т о р а я А.-м. в. (1 7 8 0—8 4), в к-рой Майсур выступил в союзе с *Хайдарабадом* и маратхами. Майсурская армия вторглась в Карнатик, положение англичан было опасным, однако они перетянули на свою сторону союзников Майсура. Окружение и уничтожение при Анагунди правителем Майсура *Типу Султаном* крупных англ. сил и прибытие на помощь Майсуру франц. эскадры не спасли положения. Осада майсурскими войсками важного, захваченного англичанами порта Мангалур оказалась тщетной, а известие о заключении Версальского мира 1783 между Англией и Францией лишило Типу помощи французов. Война закончилась Мангалурским миром, по к-рому противники возвращали друг другу завоеванные территории и пленных. Т р е т ь я А.-м. в. (1 7 9 0—9 2) — была спровоцирована англичанами под предлогом защиты их союзника—кн-ва Траванкур—от нападения Майсура. Англичанам удалось привлечь к борьбе с Майсуром войска маратхов и Хайдарабада. Союзные армии с четырех сторон вторглись в Майсур, но в 1790 смогли захватить только окраинные районы княжества. Положение англ. войск было столь серьезным, что в 1791 из Бенгалии прибыл для командования ими ген.-губернатор *Корнуоллис*. Ему удалось мобилизовать все англ. силы и двинуть войска прямо на столицу Майсура — Серингапатам. Типу Султан был вынужден заключить Серингапатамский мир 1792 и отдать союзникам почти половину терр. княжества, а также уплатить контрибуцию. В ч е т в е р т о й А.-м. в. (1 7 9 9) Серингапа-

там был взят штурмом, а Типу Султан убит. Майсур был превращен в вассальное княжество компании.

Лит.: Антонова К. А., Англ. завоевание Индии в XVIII веке, М., 1958; Khan M. H., History of Tipu sultan, Calcutta, 1951. *К. А. Антонова.* Москва.

АНГЛО-МАРАТХСКИЕ ВОЙНЫ (18—19 вв.) — захватнич. войны англ. Ост-Индской компании против маратхских кн-в в Индии. Первая А.-м. в. (1775—1782) началась действиями англ. отряда (2 500 чел.), предоставленного англичанами своему ставленнику



Рагхунатху Рао, к-рого они пытались навязать маратхам на трон *пешвы*. Воен. действия на первом этапе не имели к.-л. значит. результатов. Они возобновились в конце 1778 — нач. 1779, но в результате решит. сопротивления маратхов, возглавленных *Наной Фарнависом*, англ. отряд отступил. В дальнейшем, используя внутр. противоречия между маратхскими князьями, англичане перетянули на свою сторону правителей Гвалиора и Нагпура и навязали маратхам 17 мая 1782 Салбайский договор, по к-рому компания получила о. Сальсетте и округ Бассейн, но отказалась от поддержки Рагхунатха Рао. Вторая А.-м. в. (1803—05). Отказ маратхов признать Бассейнский договор 1802, подписанный пешвой Баджи Рао II с англичанами, по к-рому маратхи фактически теряли независимость (маратхские князья должны были содержать войска компании и вести внешние сношения только через ее посредство), послужил поводом к началу новой войны против маратхов. К 1805 сопротивление маратхов было сломлено. Они потеряли часть терр. (в частности, Дели, до этого зависимый от кн-ва Гвалиор) и признали себя вассалами компании. В ходе третьей А.-м. в. (1817—18) нек-рые маратхские князья подчинились англичанам без сопротивления, другие оказали сильный отпор, но к концу 1818 были разгромлены. В результате войны значит. часть терр. была аннексирована компанией, у маратхских князей остались лишь небольшие владения. Важнейшим итогом А.-м. в. явился разгром маратхов — одного из наиболее сильных противников англичан в Индии — и подчинение Англией значит. части Зап. Индии (областей Махараштры, Гуджарата, частично Раджастхана и Хиндустана).

Лит.: Duff J. G., History of the Mahrattas, v. 1—2, Oxf., 1921. *Л. И. Юревич.* Москва.

АНГЛО-НЕДЖДИЙСКИЙ ДОГОВОР 1915 — подписан 26 дек. в Окайре (Сауд. Аравия) эмиром Неджда Ибн Саудом и англ. резидентом в р-не Персидского зал. Перси Коксом. Англия признавала Ибн Сауда «независимым правителем» Неджда, Эль-Хасы, Эль-Катифа и Джубайля, а также территорий, к-рые будут «определены в будущем», обещала оказать ему в случае необходимости воен. помощь и обязалась выплачивать ежегодную субсидию в сумме 60 тыс. ф. ст. Ибн Сауд обязался «иметь тех же врагов и друзей, что и Англия», и подчинять ее указаниям свою внеш. политику, не заключать никаких соглашений с др. державами, не предоставлять никому без согласия брит. пр-ва никаких юридич. и экономич. льгот в Неджде, не вмешиваться во внутр. дела англ. протекторатов на Персидском зал. А.-н. д. сохранял силу до 1924.

Публ.: A collection of treaties, engagements and sanads, relating to India and neighbouring countries, comp. by C. U. Aitchison, v. 11, Delhi, 1933, p. 206—208.

Лит.: Лазарев М. С., Политика Англии в Центральной и Юго-Зап. Аравии в годы первой мировой войны, «КСИВ», 1959, т. 35.

АНГЛО-НЕПАЛЬСКАЯ ВОЙНА 1814—1816 — захватнич. война англ. Ост-Индской компании против Непала. Несмотря на значит. превосходство в численности и вооружении (против 12-тыс. непальской армии действовала 30-тыс. англ. армия), англичане на первом этапе войны терпели поражения. В мае 1815 англ. армия разбила непальские войска у форта Малаон. Непальский командующий Амар Сингх начал переговоры о мире. Однако дарбар (двор) не признал его капитуляции. Англичане возобновили воен. действия. В районе Макванпур, вблизи Катманду, в февр. 1816 непальская армия потерпела поражение. По *Сегаульскому договору 1816* Непал уступил Ост-Индской компании Сикким, Кумаон, Гархвал и ряд др. территорий. Важнейшим политич. условием соглашения явился допуск в Катманду англ. резидента. Вся внеш. политика Непала ставилась под контроль англичан.

Лит.: Thapa N. B., A short history of Nepal, Kathmandu, [1951].

АНГЛО-ОМАНСКИЕ (МАСКАТСКИЕ) ДОГОВОРЫ 1873, 1891, 1939, 1951 — заключены Англией с султанатом Маскат (в нек-рых док-тах этот султанат именуется Оманом, хотя под его властью никогда не находилась вся терр. Омана). Договор 1873 — подписан 14 апр. в Маскате, обязывал султана Маската прекратить работорговлю, а также проявлять дружеские отношения к брит. пр-ву. Англия обязалась выплачивать султану субсидию. Договор 1891 О дружбе, торговле и судоходстве — подписан в Маскате 19 марта, в период обострения англо-франц. борьбы в р-не Персидского зал. Еще более ограничил права султана, к-рый обязывался за себя и своих наследников не передавать владений Маската никому, кроме брит. пр-ва. Договор закреплял фактически брит. протекторат над Маскатом: англ. резидент управлял княжеством, англ. флот пребывал в его портах, министры султана назначались из числа чиновников англо-инд. службы. В результате освободит. борьбы имамат Оман, находящийся во внутр. части страны,

провозгласил в 1913 свою независимость от вассала Англии — султана Маската. С султаном Маската англ. пр-во подписало 4 февр. 1939 договор, сроком на 12 лет, к-рый подтверждал полную зависимость Маската от Англии. Договор 1951 О дружбе, торговле и судоходстве — заключен 20 дек. в Маскате, сроком на 15 лет. Этот договор не изменил зависимого положения Маската, где вся власть фактически принадлежит англ. резиденту.

Публ.: A collection of treaties, engagements and sanads, relating to India and neighbouring countries, comp. by C. U. Aitchison, v. 11, Delhi, 1933, p. 308—309; Treaty series, № 44 (1952), L., [s. a.].

Лит.: Котлов Л. Н. и Левин З. И., Англ. владения в Аравии, в сб.: Последние колонии в Азии, М., 1958, с. 35—39. *Б. М. Данциг.* Москва.

АНГЛО-ОМА́НСКИЕ СОГЛАШЕ́НИЯ 1892 — заключены между Англией и шестью мелкими араб. княжествами т.н. Пиратского Берега, или Договорного Омана, в марте 1892. Расширили привилегии Англии в княжествах, предусмотренные договором между Англией и араб. княжествами в 1820, установив фактич. протекторат Англии над княжествами. А.-о. с. было установлено, что шейхи княжеств не будут заключать никаких соглашений и вести сношения ни с одним гос-вом, кроме Великобритании. Шейхи обязались не допускать на свою терр. без согласия Англии представителей др. гос-в и не уступать своей терр. к.-л. третьей стороне.

Публ.: A collection of treaties, engagements and sanads, relating to India and neighbouring countries, comp. by C. U. Aitchison, v. 11, Delhi, 1933, p. 256—57.

Лит.: Котлов Л. Н. и Левин З. И., Англ. владения в Аравии, в сб.: Последние колонии в Азии, М., 1958, с. 35—38.

АНГЛО-РУ́ССКАЯ ВОЙНА́ НА МО́РЕ 1807—12. Возникла в связи с присоединением России к *континентальной блокаде* по *Тильзитскому миру 1807*. Объявление войны Россией последовало 26 окт. 1807, после нападения англ. эскадры на Копенгаген и увода в Англию почти всего дат. флота (см. *Англо-датская война 1807—14*). Воен. действия начались захватом англичанами в ноябре 1807 рус. фрегата «Спешный» и транспорта «Вильгельмина» в Портсмуте и проходили затем в Атлантич. ок., на Средиземном, Адриатич., Балт. и Баренцевом морях. Англ. флот совершал набеги на прибрежные р-ны, диверсии и обстрел береговых объектов и особенно — пиратские нападения на рус. безоружные торг. суда. Действия англ. флота на мор. сообщениях России и блокада ее портов были гл. содержанием войны, они нанесли большой ущерб рус. экономике и явились одной из причин отказа рус. пр-ва от континент. блокады. Англ. эскадра адм. Коттона (13 линейных кораблей, 11 фрегатов и 5 мелких судов) блокировала 10 месяцев (с 28 окт. 1807) в Лисабоне рус. эскадру вице-адм. Д. Н. Сенявина (9 лин. кораблей, 1 фрегат), возвращавшуюся из Средиземного м. в Балтику (см. *Архипелагские экспедиции русского флота*). С занятием Лисабона англ. войсками с суши в авг. 1808 корабли рус. эскадры были переданы Англии на сохранение до окончания войны. 26 сент. 1808 эскадра Сенявина под рус. флагом вошла в Портсмут, экипажи рус. кораблей были отправлены на англ. судах в Ригу 9 сент. 1809. 17 мая 1809 англ. эскадра (3 лин. корабля, 4 фрегата и 1 бриг) напала на рус. отряд капитана 1-го ранга Бычевского (5 лин. кораблей, 1 фрегат, 2 корвета) в Триесте, но получив отпор, ушла в море. На Балт. м. англ. флот действовал совм. со шведским (см. *Русско-шведская война 1808—09*) в р-нах Ревеля, Балт. порта, Поркkала-Удд, Выборга. На этом театре англ. флот получил должный отпор. Последним и наиболее значит. на Балтике было столкновение вблизи Аспенского рейда (о. Аспе к С.-В. от о. Гогланд), где 19 англ. баркасов захватили 4 канонерские лодки и 4 др. рус. судна, шедших в Свеаборг. В р-не Белого м. англичане не имели успеха, т. к. Архангельск надежно прикрывался 9 батареями (109 орудий) и заграждениями. После заключения Россией мира со Швецией 3 сент. 1809 англ. флот покинул Балтику и воен. действия на море почти прекратились. 16 июля 1812, после вторжения армии Наполеона в Россию, в Эребру был заключен мирный договор между Россией и Англией.

Лит.: Боевая летопись рус. флота, сост. В. А. Дивин [и др.], М., 1948; Веселаго Ф. Ф., Краткая история рус. флота, 2 изд., М.—Л., 1939. *В. Н. Багров.* Москва.

АНГЛО-РУ́ССКИЕ СОГЛАШЕ́НИЯ 1873, 1885, 1907. Соглашение 1873 о «буферном» поясе в Ср. Азии — заключено в результате переговоров между пр-вами Англии и России в окт. 1872 — янв. 1873. Разграничивало сферы влияния России и Англии в Ср. Азии и устанавливало сев. границы афг. эмирата: по Аму-Дарье от впадения в нее Кокчи до пункта Ходжа-Салеха, включая на С.-В. округа Бадахшан и Вахан, на С.-З.— округа Акча, Сарыпуль, Меймене, Шибарган и Андхой. А.-р. с. на время смягчило англо-рус. противоречия в Ср. Азии.

Публ.: Сб. договоров России с др. гос-вами. 1856—1917, [М.], 1952.

Соглашение 1885 о разграничении афг. владений — подписано в Лондоне 29 авг. (10 сент.). Урегулировало т. н. афг. кризис 1885, вызванный присоединением к России Туркмении и непосредственно связанный со столкновением рус. и афг. войск при Ташкепри (севернее Кушки). Неблагоприятная дипломатич. обстановка заставила англ. пр-во отказаться от войны с Россией и пойти на урегулирование спорных вопросов. А.-р. с. определило, в осн. в соответствии с требованием России, черту афг. границы, а также обусловило назначение англо-рус. разграничит. комиссии для уточнения и проведения этой границы. 10(22) июля 1887 в Петербурге был подписан рус.-англ. протокол относительно разграничения афг. владений на левом берегу Аму-Дарьи.

Публ.: Мартенс Ф. Ф., Собр. трактатов и конвенций, заключенных Россией с иностр. державами, т. 12, СПБ, 1898.

Соглашение 1907 о разграничении сфер влияния на Ср. Востоке — подписано в Петербурге 18(31) авг. 1907 рус. мин. иностр. дел А. П. *Извольским* и брит. послом А. Николсоном. Явилось следствием обострения англо-герм. и рус.-герм. противоречий в борьбе за раздел мира между империалистич. державами. Рост воен. мощи Германии и усиление ее экспансии на Востоке заставили Англию пойти на сближение с Францией (см. *Англо-французское соглашение 1904*), а затем начать переговоры о таком же соглашении с Россией. Царское пр-во, ослабленное рус.-япон. войной 1904—05 и революцией 1905—07, встревоженное герм. экспансией, искало поддержки Англии. Англия и Россия стремились к соглашению не только для установления единого фронта против Германии, но и для совместного подавления нац.-освободит. движения народов Азии, усилившегося под влиянием революции 1905—07. Переговоры о заключении А.-р. с. начались весной 1906. Однако в правящих кругах России имелась влият. группировка, выступавшая за сближение с Германией (И. Л. Горемыкин, П. Н. Дурново и др.), к-рая повела борьбу за срыв переговоров. Эта борьба облегчалась, с одной стороны, усилиями герм. пр-ва, энергично действовавшего в том же направлении, а с другой,— неуступчивостью англичан, стремившихся не только сохранить, но и расширить свои позиции на Ср. Востоке. Переговоры затянулись более чем на год и не раз находились на грани срыва. Только продолжавшееся усиление герм. экспансии и рост зависимости царизма от франц. капитала, заинтересованного в сближении России с Англией, позволили, наконец, сторонникам соглашения с Англией в рус. пр-ве добиться успешного завершения переговоров. Переговоры касались Тибета, Афганистана и Ирана, где англо-рус. противоречия были особенно

сильными. Стороны согласились считать Тибет вне своих сфер влияния и сноситься с его пр-вом только через пр-во Китая. Англия вынуждена была принять рус. требования об отводе ее войск из долины Чумби (оккупированной в 1904) и признать за рус. подданными-буддистами право паломничества в Лхасу. В отношении Ирана (в марте 1907) было достигнуто соглашение, согласно к-рому эта страна делилась на три зоны: преобладающего рус. влияния (к С. от линии Касре-Ширин — Исфахан — Йезд — Хакк — Зульфагар), преобладающего англ. влияния (к Ю.-В. от линии Бендер-Аббас — Керман — Бирджанд — Газни) и расположенной между ними нейтральной зоны, оставшейся полем англо-рус. конкуренции. Наибольшие разногласия вызвал вопрос об Афганистане. Англия требовала безоговорочного признания его своей «сферой влияния», Россия отказывалась. Лишь включив в текст соглашения обязательство не нарушать терр. целостность Афганистана и неофициально пообещав России поддерживать ее в решении вопроса о праве прохода рус. воен. кораблей через Босфор и Дарданеллы, Николсону удалось добиться согласия России сноситься с афг. пр-вом только через пр-во Англии. После этого соглашение было подписано. 17(30) июля было подписано и соглашение с союзницей Англии — Японией — о размежевании сфер влияния на Д. Востоке (см. *Русско-японское соглашение 1907*).

А.-р. с. 1907 оказалось важным этапом в оформлении *Антанты*. В. И. Ленин так оценивал его политич. смысл: «...делят Персию, Афганистан, Тибет (готовятся к войне с Германией)» («Тетради по империализму», Соч., т. 39, с. 669). Пр-ва Ирана и Афганистана протестовали против А.-р. с. 14(27) янв. 1918 Сов. пр-во объявило о расторжении А.-р. с. 1907, как направленного против свободы и независимости иранского народа.

Публ.: Междунар. отношения и внешняя политика СССР. Сб. док-тов, М., 1957; К истории англо-рус. согл. 1907 [Док-ты], «КА», 1935, т. 2—3; British documents on the origins of the War, 1898—1914, Ed. by G. P. Gooch and H. Temperley, v. 4, L., 1929.

Лит.: Снесарев А. Е., Англо-рус. согл. 1907, СПБ, 1908; Рейснер И., Англо-рус. конвенция 1907 г. и раздел Афганистана, «КА», 1925, т. 3; Бестужев И. В., Борьба классов и партий России по вопросам внешней политики накануне Боснийского кризиса (1906—1908 гг.), в сб.: ИЗ, т. 64, М., 1959; Churchill R. P., The Anglo-Russian convention of 1907, Cedar rapids, 1939.

И. В. Бестужев. Москва.

АНГЛО-РУ́ССКИЙ КОМИТЕ́Т ЕДИ́НСТВА (1925—1927) — орган сотрудничества профсоюзов СССР с брит. тред-юнионами. Создан по инициативе сов. профсоюзов на англо-сов. проф. конференции в Лондоне в апр. 1925. Комитет ставил задачей добиваться совместными усилиями единства в междунар. профдвижении, вести борьбу против подготовки войны, усиливать борьбу против наступления капитала на рабочий класс. Правые лидеры Генсовета тред-юнионов стремились ограничить деятельность А.-р. к. е.; в сент. 1927 в связи с разрывом Англией отношений с СССР они добились ликвидации А.-р. к. е.

Лит.: Андреев А. А., Англо-рус. комитет, М.—Л., 1927; его же, Срыв Англо-рус. комитета и наши задачи, М., 1927; Париж — Берлин. Стенографич. отчет заседаний англо-рус. комитета, М., 1927.

«АНГЛО-САКСО́НСКАЯ ХРО́НИКА» («Anglo-Saxon Chronicle») — собират. название серии анналов, посвященных англо-саксон. периоду 5—11 вв. и частично истории Англии кон. 11 — 1-й пол. 12 вв. (до 1154). Сохранилось в более или менее полном виде 7 хроник на местных диалектах др.-англ. яз. («Питербороская хроника», «Абингдонская хроника», «Вустерская хроника», «Кентерберийская хроника», «Паркеровская хроника», «Коттоновский фрагмент», «Хроника с пасхальной таблицей»). Общей является первая часть — от завоевания Британии Цезарем и до конца 9 в., когда, по-видимому, была записана (с использованием преданий и более ранних повествоват. источников); менее достоверна. С этого времени хроники продолжали составляться в разных монастырях и церквах, расхождения между ними стали значительными. Рукописи восходят к 11 и 12 вв. «А.-с. х.» является осн. памятником по политич. истории Англии в раннее средневековье.

Источн.: Two of the Saxon chronicles parallel, ed. by Ch. Plummer, v. 1—2, Oxf., 1929—52.

АНГЛО-САКСО́НСКИЕ ПРА́ВДЫ [Anglo-Saxon laws (laws, букв. — законы)] — записи обычного права у англо-саксов 7—9 вв. (кентские — «Законы Этельберта», нач. 7 в., «Законы Хлотаря и Эдрика» и «Законы Уитреда», кон. 7 в.; уэссексские — «Законы Ине», кон. 7 в., и «Законы Альфреда», кон. 9 в.). В отличие от других *варварских правд*, записанных на лат. яз., А.-с. п. были записаны на др.-англ. яз.; в них не обнаруживается рим. влияния. «Законы Этельберта», «Законы Хлотаря и Эдрика» и «Законы Уитреда» — судебники, преим. устанавливающие возмещения и штрафы за посягательство на жизнь и собственность членов племени. В них уже отразилась дифференциация общества на знать (*эрлы, гезиты*) и рядовых свободных соплеменников (*керлов*); судя по этим судебникам, рабами и др. зависимыми людьми владели не только представители верхушки общества, но и мн. керлы. Однако осн. слоем населения оставались свободные общинники, в среде к-рых еще не изжиты родовые отношения. Уэссексские «Законы Ине» рисуют более сложную обществ. структуру: зем. владения короля, его служилых людей и церкви увеличились; часть общинников лишилась своей собственности и попала в зависимость от формирующейся аристократии; различия между знатными слугами короля — *тэнами* — и крестьянами начинают перерастать в клас. противоположность. «Законы Альфреда» лишь отчасти сохраняют черты варварского судебника. В большей мере эти законы - свод королев. и церк. постановлений, имевших силу для всей подвластной Альфреду части Англии (не завоеванной скандинавами), а не только для Уэссекса. После Альфреда, в 10 — нач. 11 вв., правители Англии издавали многочисл. законы. Это законодательство было по своему характеру феодальным. Нек-рые из А.-с. п. не сохранились.

Источн.: Die Gesetze der Angelsachsen, hrsg. v. F. Liebermann, Bd 1—3, Halle a. S., 1898—1916.

Лит. см. при ст. *Англо-саксонское завоевание.*

А. Я. Гуревич. Калинин.

АНГЛО-САКСО́НСКОЕ ЗАВОЕВА́НИЕ — завоевание Британии герм. племенами *англов*, *саксов* и *ютов* в 5—6 вв. Пиратские набеги на остров вождей с дружинами с сер. 5 в. (ок. 449) сменились переселением значит. масс германцев в прибрежные р-ны и продвижением их в глубь страны при упорном сопротивлении *бриттов*. В ходе А.-с. з. большинство бриттов было истреблено, порабощено или вытеснено в Шотландию, Уэльс и на континент (в Бретань), но частично они смешались с завоевателями. К концу 6 в. герм. племенам удалось завоевать всю Англию. Сложился ряд королевств (см. *Гептархия*), на устройство к-рых завоевание наложило сильный отпечаток (влиятельная королев. власть, многочисл. дружина, усиленная эксплуатация покоренного населения).

Вопрос о роли А.-с. з. в истории Англии всегда был предметом дискуссии в англ. историографии. Историки-германисты сер. и 3-й четв. 19 в. (Дж. М. *Кембл*, У. Стебс) утверждали, что А.-с.з. привело к полному истреблению населения и культуры Британии, вследствие чего англо-саксы по своей этнич. принадлежности являются якобы чисто герм. народом, а их обществ. и политич. развитие — прямым продолжением общинного строя древних германцев. В противоположность им, представитель романистич. направления Ф. *Сибом*, выдвинувший в 80-е гг. 19 в. теорию о преемственности агр. порядков в британскую, римскую и англо-саксон. эпохи, стремился умалить ист. роль А.-с.з. Его теория сразу же встретила серьезную критику со стороны П. Г. *Виноградова* и Ф. Мейтленда, к-рые особенно подчеркивали значение социально-экономич. переворота, связанного с А.-с. з. Исследования археологов и этнографов (напр., англ. ученого Дж. Майрса) обнаружили глубокий

перелом в матер. культуре Британии, происшедший в период А.-с. з., и вместе с тем — факт смешения герм. завоевателей с бриттами. В наст. время нек-рые англ. историки (Х. Финберг, Т. Астон) возвращаются к точке зрения Сибома и пытаются проследить сохранность рим. порядков после А.-с. з.

Лит.: Виноградов П., Исследования по социальной истории Англии в средние века, СПБ, 1887; Kemble J. M., The saxons in England, v. 1, L., 1849, new ed. 1876; Stubbs W., The constitutional history of England, v. 1, [L.], 1874, new ed. 1880; Maitland F. W., Domesday Book and beyond, Camb., 1897; Seebohm F., The english village community, L., 1883; 4 ed., L., 1890; Collingwood R. G. and Myres J. N. L., Roman Britain and the english settlements, 2 ed., Oxf., 1937; Finberg H. P. R., Roman and saxon Withington, [Leicester], 1955; Copley G. J., The conquest of Wessex in the sixth century, L., [1954]; Aston T. H., The origins of the manor in England, «Transactions of the Royal Historical Society», 1958, 5th series, v. 8. *А. Я. Гуревич.* Калинин.

АНГЛО-САКСЫ — народность, образовавшаяся на терр. Англии в 7—10 вв., после *англо-саксонского завоевания*, в процессе смешения племен *англов*, *саксов* и *ютов* и впитавшая также кельтские элементы. Формирование народности А.-с. происходило в условиях распада родоплем. связей при расселении германцев на завоеванной терр. и их сплочения в борьбе против бриттов на З. и С. острова, а с кон. 8 в. — против нападений скандинавов. Процесс становления А.-с. неразрывно связан с генезисом у них феод. строя, характерной чертой к-рого в Англии было отсутствие сильного рим. влияния, ускорявшего феодализацию об-ва у ряда народов континента Европы. Сравнительная устойчивость свободной сел. общины у А.-с. обусловила длительность феодализации Англии, завершившейся лишь в 11 в. Ведущую роль в закрепощении крестьян и создании крупного землевладения играли королев. власть и католич. церковь (христианизация А.-с. началась в 7 в.); одной из особенностей генезиса феодализма у А.-с. было то, что светские крупные собственники до нормандского завоевания большого значения не приобрели. Сохранность дофеод. обществ. порядков у А.-с. проявилась в структуре местного самоуправления: судебные собрания в «сотнях» и объединявших их графствах («шайрах») посещались всеми свободными людьми, лишь постепенно оттесненными феод. землевладельцами и служилыми людьми короля. А.-с. обладали развитой культурой (памятники изобразит. иск-ва и ремесла, богатая лит-ра на др.-англ. и лат. яз.). Крупнейшими представителями образованности у А.-с. были *Беда Достопочтенный* и *Алкуин*. После нормандского завоевания (1066) А.-с., уже смешавшиеся с датчанами и норвежцами, поселившимися на С.-В. и В. Англии, подверглись новому смешению с выходцами из Франции, положив начало англ. народности.

Лит.: Stenton F. M., Anglo-Saxon England, Oxf., 1943
А. Я. Гуревич. Калинин.

АНГЛО-САУДОВСКИЙ КОНФЛИКТ из-за оазиса Бурайми — возник в 1935 в связи с англо-амер. борьбой за нефть, значит. запасы к-рой, как предполагают, имеются в р-не оазиса Буреймн (расположен в юго-вост. части Аравийского п-ова). Впервые вопрос об определении границ между Сауд. Аравией и англ. протекторатами — княжествами Договорного Омана — Маскатом и Абу-Даби в р-не оазиса Буреймн — был поставлен в 1935, в связи с предоставлением Сауд. Аравией концессии амер. нефт. компании «Стандард ойл компани оф Калифорния». Переговоры, проходившие между Сауд. Аравией и Англией, выступавшей от имени своих протекторатов, в 1935—37, 1949, 1952, не привели к соглашению. В авг. 1952 произошло вооруж. столкновение между Сауд. Аравией и Абу-Даби и Маскатом; в результате амер. вмешательства между Англией и Сауд. Аравией было подписано 26 окт. 1952 соглашение, по к-рому действия сторон были приостановлены, а в р-не оазиса сохранялось статус-кво; однако англо-маскатские войска вторгались на терр. оазиса в 1953—54. 30 июля 1954 обе стороны согласились передать вопрос о спорной терр. на рассмотрение междунар. трибунала (в составе представителей Англии, Сауд. Аравии, Пакистана, Бельгии, Кубы); когда выяснилось, что решение трибунала, созванного в 1955, может быть благоприятно для Сауд. Аравии, англ. представитель Буллард вышел из трибунала, парализовав его работу. 26 окт. 1955 войска княжеств Договорного Омана с ведома англ. пр-ва и под команд. англ. офицеров вторглись на терр. оазиса Буреймн. Обращения Сауд. Аравии в *Лигу арабских государств* (в 1955) и Совет Безопасности ООН (в 1956, 1957) о выводе оккупац. войск с терр. оазиса и прекращении использования этой терр. англ. пр-вом в качестве базы для англ. воен. операций в Омане из-за упорного противодействия Англии не дали результатов.

Лит.: Twitchell K. S., Saudi Arabia, 3 ed., New Jersey—Princeton, 1958. *С. Марев.* Москва.

АНГЛО-СИАМСКИЕ ДОГОВОРЫ 1826, 1855, 1909. Договор 1826 — подписан 20 июня в Банкоке. Включал 14 статей: 7 регулировали торговлю, остальные касались границ между Сиамом (совр. Таиланд) и захваченными Англией терр. в Малайе и Бирме. Договор способствовал захвату Англией вассальных Сиаму малайских княжеств: вопрос о признании их зависимости от Сиама был обойден молчанием. Действовал до подписания Сиамом с Англией договора 1855. Договор 1855 — подписан 18 апр. в Банкоке главой англ. миссии Боурингом и королем Сиама Рамой IV. Первый в истории Сиама неравноправный договор с европ. гос-вом; вводил в Сиаме экстерриториальность для подданных Великобритании. Пошлина на ввозимые англ. купцами товары ограничивалась 3% от стоимости, ввоз опиума разрешался беспошлинно; англ. подданные могли арендовать и покупать землю ок. Банкока. В Банкоке учреждалось англ. консульство. Денонсирован Сиамом в 1925. Договор 1909 — подписан 10 марта в Банкоке. По условиям договора Англия ограничивала право экстерриториальности для своих подданных в Сиаме, но присоединяла к своим колониальным владениям в Малайе вассальные Сиаму кн-ва Келантан, Тренгану, Кедах и Перлис. В состав Сиама на правах провинций включались кн-ва Паттани, Транг и о. Пукет; Сиам обязался не предоставлять в них концессий третьей державе для строительства канала через перешеек Кра или воен. баз. Действовал до 1925.

Публ.: British and foreign state papers, v. 23, L., 1852, p. 1153—59; v. 18, L., 1857, p. 117; v. 55, L., 1909, p. 905.
Лит.: Современный Таиланд. [Отв. ред. Н. В. Ребрикова], М., 1958; The Burney papers: printed by order of the committee of the Vajiranana National Library, v. 1—15, Bangkok, 1910—1914; Bowring J., The Kingdom and people of Siame with a narrative of the mission to that country in 1855, v. 2, L., 1857.
Н. В. Ребрикова. Москва.

АНГЛО-СИКХСКИЕ ВОЙНЫ 1845—46 и 1848—49 — захватнич. войны англ. Ост-Индской компании против инд. гос-ва *сикхов*. Ост-Индская компания в 40-х гг. 19 в. начала наступление на последнюю независимую область Индии — гос-во сикхов в Пенджабе. Спровоцировав пограничный конфликт, англичане вынудили Пенджаб начать в дек. 1845 воен. действия. Благодаря воен. реформам, проведенным при правителе сикхов *Ранджит Сингхе*, сикхи были хорошо подготовлены к войне. Но пенджабские крупные феодалы состояли в сговоре с англ. колонизаторами. Своим предательством они свели на нет успешные действия сикхов в сражениях при Мудки (18 дек.) и Фирузшахре (21 дек.), а затем, намеренно заведя войска на неудобные позиции, способствовали полному поражению сикхов в сражении при Собраоне 10 февр. 1846. После А.-с. в. 1845—46 колонизаторы сохранили в Пенджабе подобие самостоят. гос-ва. Но сикхи вынуждены были отдать Ост-Индской компании Джаландхар, союзнику компании радже Джамму-Гуляб Сингху — Кашмир, а также согласиться принять англ. резидента в Лахоре. Англ. Ост-Индская компания сократила численность пенджабских войск,

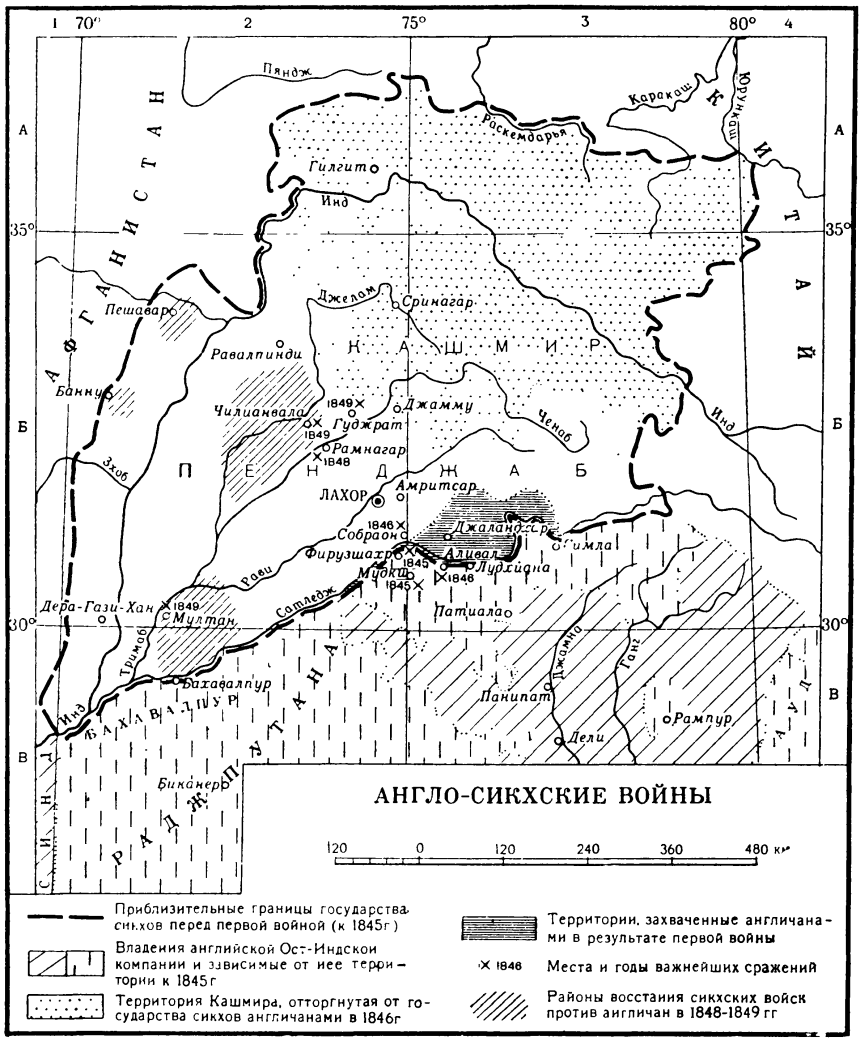

поставила под контроль налоговое ведомство гос-ва и пр. Это вызвало антиангл. восстание в сикхской армии в апр. 1848. Ост-Индская компания под предлогом борьбы с мятежниками, а на самом деле для окончат. покорения Пенджаба, в ноябре 1848 начала 2-ю войну с сикхами. Силы повстанцев были рассредоточены в нескольких пунктах страны и не имели общего руководства. Кроме того, вожди восставших не сумели поднять нар. массы на борьбу с захватчиками. Первые боевые столкновения не дали компании решающего перевеса. Но в конце января 1849 ей удалось захватить Мултан. 21 февр. в сражении при Гуджрате сикхские войска были окончательно разгромлены, после чего Ост-Индская компания аннексировала Пенджаб.

Лит.: Семенова Н. И., Государство сикхов, М., 1958; Punjab on the eve of the first sikh war, Hoshiarpur, 1950; Some original sources of Punjab history,[s. l., s. a.]; Mc Gregor W. L., The history of the sikhs..., v. 1—2, L., 1846.

Н. И. Семенова. Москва.

АНГЛО-СОВЕТСКИЕ ДОГОВОРЫ И СОГЛАШЕНИЯ 1921, 1924, 1937, 1941, 1942 — см. *Советско-английские договоры и соглашения.*

АНГЛО-СОВЕТСКИЙ ПРОФСОЮЗНЫЙ КОМИТЕТ — орган сотрудничества профсоюзов СССР и Брит. конгресса тред-юнионов в условиях войны против фаш. Германии. Образован 15 окт. 1941 на 1-й сессии комитета в Москве. На сессии было заключено соглашение, предусматривавшее мобилизацию усилий рабочих для быстрейшего разгрома фаш. захватчиков. В дальнейшем сессии А.-с. п. к. происходили ежегодно до 1944 по очереди в Лондоне и Москве. Комитет способствовал созданию *Всемирной федерации профсоюзов.* К концу 2-й мировой войны деятельность А.-с. п. к., в связи с позицией правых лидеров Генсовета Брит. конгресса тред-юнионов, значительно ослабла. После войны А.-с. п. к. не собрался.

Лит.: «Правда», 1941, 26 окт., № 297.

АНГЛО-СОВЕТСКО-ИРАНСКИЙ ДОГОВОР 1942 — см. *Советско-англо-иранский договор 1942.*

АНГЛО-ТРАНСИОРДАНСКИЕ ДОГОВОРЫ 1928, 1946 и 1948. Договор 1928— заключен 20 февраля в Иерусалиме, был призван завуалировать англ. мандат над Трансорданией. Предоставляя нек-рую законодат. и исполнит. власть эмиру, в то же время закреплял за Англией контроль над внешней, финанс. и концессионной политикой Трансиордании, а также право содержать в стране любое количество войск и провозглашать воен. положение. В 1934 в договор был включен параграф, разрешавший Трансиордании иметь консульские представительства в араб. странах. 19 июня 1941 был дополнен новой статьей, разрешавшей Англии держать, формировать и контролировать в Трансиордании «такое количество войск, какое, по мнению брит. пр-ва, будет необходимо для обороны страны». Возмущение нар. масс А.-т. д., усилившееся после 2-й мировой войны, вынудило Англию заменить его в 1946 новым договором. Договор 1946 О дружбе и союзе — подписан 22 марта в Лондоне, сроком на 25 лет. Формально отменял англ. мандат над Трансорданией и предоставлял Трансиордании независимость. Знаменовал собой переход Англии к скрытым формам колониального господства. Устанавливал «сотрудничество» между обоими государствами во внеш. политике и «взаимную помощь» во время войны. Англия получила право содержать свои войска в тех пунктах, в к-рых они находились к моменту подписания договора, и в любом другом месте по согласованию сторон. Англ. вооруж. силы сохраняли судебный иммунитет. При трансиорданском пр-ве сохранялись англ. советники и эксперты. Утратил силу после подписания англо-трансиорданского (иорданского) договора 1948. Договор 1948 О союзе — подписан в Аммане 15 марта, сроком на 20 лет. Полностью сохранял зависимое положение Иордании от Англии. Для англ. войск выделялись базы в Аммане и Мафраке, Англия сохраняла право на ввод своих войск в любой пункт Иордании в случае войны или угрозы ее и на свободное прохождение англ. войск через ее терр. Предусматривал создание пост. англо-иорданского Совета обороны. А.-т. д. был расторгнут 14 марта 1957 пр-вом Набулси, пришедшим к власти в результате нар. движения.

Публ.: United Nations. Treaty series, v. 6, p. 143; Diplomacy in the Near and Middle East. A documentary record. 1914—1956, [ed.] by J. C. Hurewitz, v. 2, Princeton [N. Y.], 1956, p. 156—59, 296.

Л. И. Котлов. Москва.

АНГЛО-ТУРЕЦКАЯ ВОЙНА 1807—09. Была вызвана вступлением в 1806 Турции под влиянием Наполеона в войну с союзницей Англии — Россией. После неудачной попытки дипломатич. путем добиться отхода Турции от Франции Англия, стремившаяся занять господств. позиции в проливах, решила воздействовать на Турцию воен. средствами. В февр. 1807 англ. эскадра адмирала Дж. Т. Дакуорта (8 лин. кор., 2 фрегата, 2 корвета) форсировала Дарданеллы и вошла в Мраморное

м. Англ. командование направило тур. султану ультиматум, требуя прекратить воен. действия против России, выслать из Турции франц. посла О. Себастиани, передать Дарданелльские форты под контроль Англии. Вступив в переговоры, султанское пр-во с помощью франц. инструкторов спешно укрепило Дарданеллы и р-н Стамбула. Адмирал Дакуорт, опасаясь оказаться запертым в Мраморном м., вывел эскадру в Средиземное м., понеся при этом значит. потери (2 корвета, ок.200 чел. убитых, более 400 раненых). Этой операцией, а также неудачной попыткой Англии захватить Египет летом 1807 завершились воен. действия А.-т. в. Мирный договор был заключен в 1809 (см. в ст. *Англо-турецкие договоры*). *М. А. Керимов.* Москва.

АНГЛО-ТУРЕ́ЦКАЯ КОНВЕ́НЦИЯ 1914. Подписана в Лондоне 9 марта, подтверждала и дополняла подписанные брит. и тур. комиссарами в 1903, 1904 и 1905 протоколы по вопросу о границах, отделяющих англ. колонию Аден от Йемена (являвшегося в то время вилайетом Османской империи). После 1-й мировой войны вопрос о границах протектората Аден был предметом пост. конфликтов между Англией и Йеменом (см. *Англо-йеменский конфликт 1918—28*). В 1934 граница, установленная в 1914, была временно признана Йеменом в качестве демаркац. линии (см. *Англо-йеменский договор 1934*).

Публ.: A collection of treaties, engagements and sanads. relating to India and neighbouring countries, comp. by C. U. Aitchison, v. 11, Delhi, 1933, p. 42—43 (см. прилож. с. 43—52).

АНГЛО-ТУРЕ́ЦКИЕ ДОГОВО́РЫ 1799, 1809, 1878. Договор 1799 — союзный договор; подписан 5 янв. в Константинополе. Оформил присоединение Англии к русско-турецкому договору 1799 и вступление Турции во 2-ю антифранцузскую коалицию. Предусматривал осуществление совместных операций против Франции в Египте и Средиземном м. (см. *Египетская экспедиция 1798—1801*). Договор 1809 (т. н. Дарданелльский мир) — подписан 5 янв. на англ. воен. корабле. Завершил *англо-турецкую войну 1807—09*. В соответствии с договором прекращались воен. действия, производился обмен пленными и обоюдный возврат захваченного во время войны имущества. Договор подтверждал режим капитуляций и старый таможенный тариф. Особо важное значение имела направленная против интересов России ст. 11, согласно к-рой султан обязался держать черноморские проливы закрытыми для воен. кораблей любой иностр. державы. Это обязательство, введенное под видом «древнего правила Османской империи», Англия впоследствии использовала при разработке междунар. регламентации режима проливов (см. *Лондонские конвенции о проливах*). Договор 1878 — тайный договор «об оборонит. союзе» (т. н. Кипрская конвенция); подписан 4 июня в Константинополе перед открытием *Берлинского конгресса 1878*. Явился орудием захватнич. политики Англии, стремившейся овладеть Кипром. Содержал обязательство Англии помочь султану «силой оружия» в случае, если Россия, удержав за собой Батум, Ардаган и Карс, перешедшие к ней в войне с Турцией 1877—78, сделает новые попытки территориальных приобретений в М. Азии. Взамен Турция предоставила Англии право оккупировать о. Кипр и право контроля над проведением реформ в М. Азии. Обязательство, принятое на себя Англией, было чисто формальным, т. к. в силу тайного англо-рус. соглашения 30 мая 1878 Англия признала права России на Батум, Ардаган и Карс, а Россия отказалась от новых приобретений в М. Азии. А.-т. д. был аннулирован 5 нояб. 1914 в связи с аннексией Англией Кипра.

Публ.: Ключников Ю. В. и Сабанин А., Международная политика новейшего времени в договорах, нотах и декларациях, ч. 1, М., 1925; Recueil d'actes internationaux de l'empire Ottoman, publ. par E. G. Noradounghian, t. 2—3, P. 1900—02.

Лит.: Клейнман Г. А., Русско-турецкий союз 1799, «Докл. и сообщения ист. фак. МГУ», 1945, в. 3; Adair G. C. B., The negotiations for the peace of the Dardanelles in 1808—09, v. 1—2, L., 1845. *Г. А. Клейнман.* Москва.

АНГЛО-ТУРЕ́ЦКО-ФРАНЦУ́ЗСКИЙ ДОГОВО́Р 1939 О взаимной помощи — заключен в Анкаре 19 окт. 1939. В основу договора легли англо-тур. (от 12 мая 1939) и франко-тур. (от 23 июня 1939) декларации. Договор предусматривал оказание Англией и Францией помощи Турции в случае агрессии против последней, а также помощь со стороны Турции в случае «акта агрессии, совершенного европейской державой и приведшего к войне в зоне Средиземного моря в которую будут вовлечены Франция и Соединенное королевство». По А.-т.-ф. д. Турция обязалась также оказать помощь Греции и Румынии, в случае если Англия и Франция окажутся вовлеченными в войну в соответствии с гарантиями, к-рые англ. и франц. пр-ва дали этим гос-вам декларациями от 13 апр. 1939. Срок действия договора был определен в 15 лет. Практич. значения договор не имел. В ходе второй мировой войны 1939—45, когда военные действия распространились в 1940 на зону Средиземного м. и в 1941 — на Балканы, тур. пр-во не только не оказало помощи союзникам, но 18 июня 1941 заключило договор о дружбе с Германией; вплоть до начала 1944 Турция снабжала Германию стратегич. сырьем.

Публ.: «Известия», 1939, 21 окт., № 244 (7014).
Лит.: Данциг Б., Турция, М., 1940, с. 133—35. *Г. Л. Бондаревский.* Москва.

АНГЛО-ФРА́НКО-ИЗРА́ИЛЬСКАЯ АГРЕ́ССИЯ ПРО́ТИВ ЕГИ́ПТА (1956). Предпринимая агрессию, Англия и Франция имели целью утвердить свое господство на Араб. Востоке, подорванное нац.-освободит. движением, свергнуть егип. пр-во и захватить вооруж. силой Суэцкий канал, компания по эксплуатации к-рого была национализирована Египтом 26 июля 1956. Израиль стремился ослабить соседние с ним араб. гос-ва, произвести терр. захваты за счет Египта и навязать силой Египту, а за ним и др. араб. гос-вам заключение мирного договора, в к-ром содержалось бы признание Израильского гос-ва. 29 окт. 1956 израильские войска начали войну, вторгнувшись на егип. терр. (Синайский п-ов); 31 окт. англ. и франц. вооруж. силы начали варварскую бомбардировку Египта с воздуха и с моря и 5 ноября высадили десант в р-не Порт-Саида.

Агрессия резко обострила междунар. обстановку и в случае попустительства ей могла бы перерасти в 3-ю мировую войну. Эта агрессия вызвала огромное возмущение миролюбивых народов, потребовавших ее немедленного прекращения (заявления стран социалистич. лагеря: КНР от 1 нояб., Польши, Румынии, Чехословакии, Албании от 2 нояб., КНДР от 3 нояб. и др., послание премьер-министра Индии ген. секретарю ООН от 31 окт. и ноты пр-вам Англии, Франции и Израиля от 1 нояб., коммюнике пр-ва Индонезии от 1 нояб., обращение

Разрушения в Порт-Саиде в результате варварской бомбардировки англо-французской авиацией. 1956



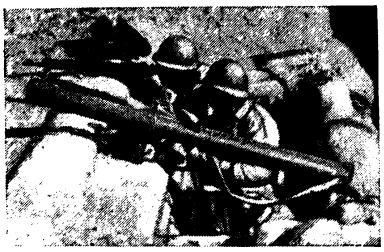

Солдаты египетской армии на огневом рубеже.

Всемирной федерации профсоюзов к трудящимся всех стран 1 нояб., телеграмма Всемирного Совета Мира в ООН от 31 окт., и т. д.). 31 октября правительство СССР спец. заявлением резко осудило агрессию и указало на необходимость Совету Безопасности ООН принять немедленные меры для ее прекращения. Однако Англия и Франция, используя право вето, парализовали деятельность Совета Безопасности. Вопрос об агрессии несколько раз рассматривался на Чрезвычайной и 11-й сессиях Ген. Ассамблеи ООН, где были приняты резолюции (от 2, 7 и 24 нояб. 1956 и др.), требовавшие прекращения огня и вывода англо-франко-израильских вооруж. сил из Египта. 5 нояб. 1956 пр-во СССР в своих посланиях пр-вам Англии, Франции и Израиля предупредило руководителей этих гос-в о том, что оно полно решимости применением силы сокрушить агрессоров и восстановить мир на Востоке. Мужественное сопротивление егип. народа, решительные шаги СССР в целях пресечения агрессии, а также поддержка, оказанная Египту др. миролюбивыми гос-вами и народами, привели к тому, что англо-франко-израильские агрессоры в ночь на 7 нояб. 1956 были вынуждены прекратить воен. действия на егип. терр. Вместе с тем, захватив Порт-Саид (англо-франц. войска) и Синайский п-ов (израильские войска), агрессоры рассчитывали закрепиться на захваченной терр. и в дальнейшем использовать это обстоятельство для осуществления своих целей в войне. Однако эти расчеты провалились. 11 нояб. 1956 ТАСС заявило, что, как считают руководящие круги СССР, соответствующие сов. органы не будут препятствовать выезду сов. граждан-добровольцев, пожелавших принять участие в борьбе егип. народа за независимость, если Англия, Франция и Израиль не прекратят агрессию, и, вопреки решениям ООН, не выведут свои войска из Египта. Большое число добровольцев Китая, Индонезии и многих др. стран изъявило готовность поехать в Египет. 15 нояб. пр-во СССР направило пр-вам Англии, Франции и Израиля новые послания, подчеркивающие необходимость немедленного вывода войск интервентов с егип. территории, возмещения Египту ущерба, причиненного войной, и пресечения захватнич. поползновений Израиля в отношении егип. терр. Агрессоры явно не ожидали встретить столь решительное сопротивление миролюбивых сил во главе с СССР. Они ошибочно полагали, в частности, что спровоцированный империалистич. силами Запада контрреволюционный мятеж в Венгрии (октябрь — ноябрь 1956) вызовет замешательство в социалистич. лагере, отвлечет внимание СССР и не позволит ему решит. действиями пресечь агрессию против Египта. В обстановке широкого движения против агрессии Англия и Франция к 22 дек. 1956, а Израиль к 8 марта 1957 вынуждены были вывести свои войска из Египта, после чего вооруж. силы ООН были размещены на егип. терр. вдоль егип.-израильской демаркац. линии перемирия, установленной соглашением между Египтом и Израилем от 24 февр. 1949.

В период агрессии США проводили показную политику умиротворения, опасаясь подрыва политич. и экономич. позиций амер. монополий на Бл. Востоке и не рискуя в связи с этим открыто встать на сторону агрессоров. 2 нояб. 1956 они внесли в ООН резолюцию, осуждавшую действия Англии, Франции и Израиля в Египте. Последующие события показали, что США стремились не к восстановлению и укреплению мира на Бл. Востоке, а к упрочению господства империалистич. держав, в т. ч. и США, в этом р-не (см. «*Эйзенхауэра доктрина*»).

Провал англо-франко-израильской агрессии против Египта означал победу миролюбивых народов и явился новым ударом по колониальной системе империализма.

Д. Асанов. Москва.

АНГЛО-ФРАНКО-КИТАЙСКАЯ ВОЙНА 1856—60, т. н. вторая «опиумная» война,— агрессивная война Англии и Франции против Китая. Англ. и франц. буржуазия, стремясь к укреплению своих позиций в Китае, добивалась открытия доступа своим товарам в глубинные провинции Китая, открытия для иностр. торговли речных портов; Англия и Франция настаивали на учреждении своих дипломатич. представительств в Пекине, домогались

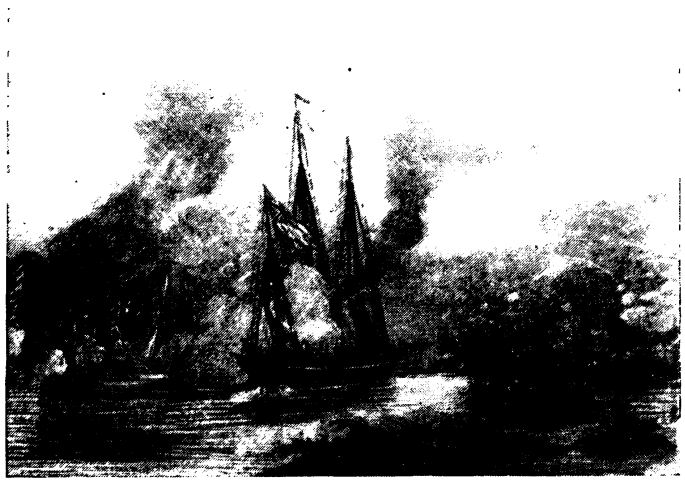

Обстрел китайских джонок английской эскадрой. Гравюра 1857.

свободы миссионерской деятельности; амер. буржуазия была заинтересована в вывозе рабочих из Китая. В окт. 1856, используя инциденты (с судном «Эрроу» и др.), англ. власти начали военные действия против Гуанчжоу (см. карту на стр. 541). К этому времени силы патриотич. движения в пров. Гуандун, развернувшегося со времени англо-кит. войны 1840—42, были сильно подорваны карательными экспедициями местных властей, что создавало благоприятные условия для действий интервентов. Англ. пр-во, преодолев сопротивление оппозиции, направило весной 1857 новые вооруж. силы в Китай. К войне Англии против Китая после англо-франц. переговоров (сент. 1856—март 1857) присоединилась также Франция. Им оказали поддержку США. В дек. 1857 англо-франц. интервенты захватили Гуанчжоу. В Гуандуне вновь с большой силой вспыхнуло нар. движение сопротивления. Нар. массы развернули в тылу врага партиз. войну. В апр. 1858 воен. корабли интервентов начали воен. действия на С.; в мае 1858 они захватили форты Дагу и порт Тяньцзинь. Цинское пр-во, напуганное угрозой Пекину, пошло в июне 1858 на подписание неравноправных *Тяньцзиньского англо-китайского договора 1858* и *Тяньцзиньского китайско-французского договора 1858*. Англия и Франция решили, однако, добиться новых уступок от Китая. В июне 1859 под предлогом обмена ратификац. грамотами англ. и франц. посланники пытались проследовать к Тяньцзиню в сопровождении воен. кораблей. Форты Дагу оказали сопротивление. Англо-франц. эскадра потерпела поражение, что было использовано пр-вами Англии и Франции для возобновления воен. действий. В июле 1860 10-тыс. англ. и 6-тыс. франц. армии начали осаду

фортов Дагу. В августе кит. армия потерпела поражение. Форты Дагу пали. Тяньцзинь был захвачен интервентами (25 авг.). Начавшиеся мирные переговоры не привели к положит. результатам. Англо-франц. войска повели наступление на Пекин. 21 сент. маньчжуро-монгольская конница была разбита англо-франц. войсками в сражении у моста Балицяо в нескольких *км* от Пекина. Имп. И Чжу (Сяньфын) и двор бежали из столицы, отказавшись от сопротивления. Интервенты заняли Пекин (окт. 1860), разгромили и сожгли летний императорский дворец Юаньминъюань — выдающийся памятник кит. зодчества, в к-ром хранились замечат. образцы иск-ва, культурные и ист. ценности. В окт. 1860 были подписаны неравноправные *Пекинский англо-китайский договор 1860* и *Пекинский франко-китайский договор 1860*. А.-ф.-к. в. явилась крупнейшим этапом в превращении Китая в полуколониальную страну. Она знаменовала собой также дальнейшее подчинение цинского пр-ва влиянию зап. держав.

Агрессивная война Англии и Франции против Китая вызвала возмущение революц.-демократич. общественности России, прогрессивных кругов Зап. Европы. Позиция революц. пролетариата по отношению к колониальной войне Англии и Франции против Китая была выражена К. Марксом и Ф. Энгельсом. Они посвятили в 1857—59 А.-ф.-к. в. ряд статей, в к-рых гневно разоблачали захватнич. политику капиталистов в Китае и выступали за решит. поддержку освободит. борьбы кит. народа.

Большое количество документов по истории А.-ф.-к. в. содержится в публикации «Управление иностранными делами. 1850—1861 гг.» («Чоубань и-у шимо. Сянь-фын»), изданной в 1930 Дворцовым музеем в Пекине. Значит. интерес для изучения истории А.-ф.-к. в. представляет книга прогрессивного кит. ученого, современника событий Ся Се «Китай и Запад» («Чжун-си цзи ши»). Важным достоинством книги Ся Се является показ роли нар. масс в этой войне. В Шанхае в 1955 издана монография Вэй Цзянь-ю «Вторая опиумная война» («Ди эрцы япянь чжаньчжэн»)— первый марксистский систематич. очерк истории войны в кит. лит-ре. В рус. ист. лит-ре воен.-стратегич. история А.-ф.-к. в. освещалась воен. историками Бутаковым, Тизенгаузеном, Д. Мертваго (библиографич. описание их работ см. в ст. *Англо-китайская война 1840—42*); для изучения дипломатич. истории войны большую ценность представляют «Материалы, относящиеся до пребывания в Китае Н. П. Игнатьева в 1859—60 годах» (1895). Непосредств. откликом на события была книга Д. И. Романова («Последние события в Китае и значение их для России», 1861).

Вступление англо-французских войск в Пекин в октябре 1860. Гравюра 1861.



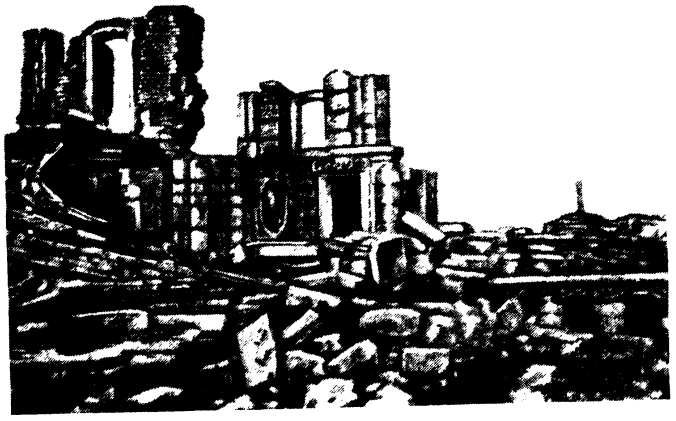

Развалины дворца Юаньминъюань, разрушенного англо-французскими захватчиками.

В сов. ист. лит-ре междунар. отношения Китая в период войны исследуются в работе А. Л. Нарочницкого, посвященной колониальной политике капиталистических держав на Дальнем Востоке во 2-й пол. 19 в.; колониальная политика Франции в Китае освещается в работе Ю. П. Дементьева. Еще слабо разработана в сов. ист. лит-ре тема роли нар. масс в Китае в годы войны против англо-франц. колонизаторов.

Зап. историография, особенно французская, много занималась историей А.-ф.-к. в., стремясь оправдать экспансионистскую политику зап. держав. Но большой фактич. материал, накопленный зап. историографией, дает возможность в сочетании с кит. публикациями док-тов воссоздать объективную ист. картину. Осн. зап. источниками по истории войны являются англ. «синие книги» («Parliamentary Papers», 1857 - 60) и «Documents diplomatiques» (v. 1—5, 1861—65). Франц. историк А. Кордье в ряде спец. и общих работ подробно исследует вопросы войны (среди этих работ: H. Cordier, L'expédition de Chine de 1857- 1858. Histoire diplomatique. Notes et documents, 1905; L'expédition de Chine de 1860. Histoire diplomatique Notes et documents, 1906). История войны и ее последствия подробно освещаются в ряде общих работ зап. авторов по истории междунар. отношений Китая. К числу наиболее фундированных фактич. материалом трудов относится работа Морса (H. B. Morse, The international relations of the Chinese empire, v. 1—3, 1910—18).

Лит. (кроме назв. в ст.): Маркс К., Англо-китайский конфликт, Маркс К. и Энгельс Ф., Соч., 2 изд., т. 12; его же, Парламентские дебаты о воен. действиях в Китае, там же; его же, Поражение министерства Пальмерстона, там же; его же, Предстоящие выборы в Англии, там же; его же, Английские жестокости в Китае, там же, его же, Англо-китайский договор, там же; его же, Новая китайская война, там же, т. 13; его же, Торговля с Китаем, там же; Энгельс Ф., Новая экспедиция англичан в Китай, там же, т. 12; его же, Персия и Китай, там же; Нарочницкий А. Л., Колониальная политика капиталистич. держав на Дальнем Востоке. 1860—1895, М., 1956; Дементьев Ю. П., Колониальная политика Франции в Китае и Индокитае 1844—1862, М., 1958.

Г. В. Ефимов Ленинград.

АНГЛО-ФРАНКО-РУССКОЕ СОГЛАШЕНИЕ 1915

О проливах — секретное соглашение, заключенное во время 1-й мировой войны 1914—18. Предусматривало согласие Англии и Франции на присоединение, после победы над герм. коалицией, Константинополя (Стамбула), проливов Босфор и Дарданеллы, а также примыкающих к ним районов европ. и азиат. части Турции (союзницы Германии в 1-й мировой войне) к Российской империи. Было оформлено след. документами: 1) памятной запиской рус. мин. иностр. дел С. Д. Сазонова на имя англ. посла в Петрограде Дж. Бьюкенена и французского посла М. Ж. Палеолога от 4 марта 1915; 2) памятной запиской Бьюкенена на имя Сазонова от 12 марта 1915; 3) памятной запиской Сазонова на имя Бьюкенена от 22 марта 1915; 4) вербальной нотой франц. посольства в Петрограде МИДу России от 10 апр. 1915. А.-ф.-р. с. было одним из секрет-

ных соглашений, предусматривавших раздел Турции державами *Антанты*, оно отвечало стремлениям англ. и франц. пр-в теснее связать Россию с Антантой и было обусловлено согласием России на «доведение войны до победного конца». Практич. результатов для царской России А.-ф.-р. с. не имело; дальнейшим его развитием явился *Сайкс—Пико договор 1916*.

Публ.: Ключников Ю. В. и Сабанин А. В., Международная политика новейшего времени в договорах, нотах и декларациях, ч. 2, М., 1926; Константинополь и проливы по секретным документам бывшего Министерства иностранных дел, под ред. Е. А. Адамова, [т.] 1—2, М., 1925 - 1926; Раздел Азиатской Турции по секретным документам б. Мин-ва иностр. дел, под ред. Е. А. Адамова, М., 1924.

Г. Л. Бондаревский. Москва.

АНГЛО-ФРАНЦУ́ЗСКАЯ ДЕКЛАРА́ЦИЯ 1862 О независимости Маската и Занзибара — подписана 10 марта в Париже. Завершила конфликт между Англией и Францией, вызванный начавшимся в 18 в. и особенно усилившимся в 19 в. укреплением англ. гегемонии на Персидском зал., в частности в Омане (Маскате) и на Пиратском Берегу (Договорный Оман). Конфликт обострился в 1856, когда в связи со смертью маскатского султана сеййда Саида Англия, вмешавшись в распрю между его сыновьями, взяла на себя функции арбитра по разделу султаната на 2 самостоят. владения — Маскат в Аравии и Занзибар в Вост. Африке. Согласно А.-ф. д., Англия и Франция признали независимость Маската и Занзибара и обязались уважать таковую. Несмотря на А.-ф.д., вмешательство Англии в оманские дела не прекращалось и закончилось установлением ее протектората над Оманом (Маскатом) [см. в ст. *Англо-оманские (маскатские) договоры*].

Публ.: Peace handbooks, v. 13, L., 1920, p. 39—41; A collection of treaties, engagements and sanads, relating to India and neighbouring countries, ed. by C. U. Aitchison, 5 ed., v. 11, Delhi, 1933, p. 304—305.

АНГЛО-ФРАНЦУ́ЗСКИЕ СОГЛАШЕ́НИЯ 1945 О Сирии и Ливане. После окончания 2-й мировой войны 1939—45 Франция в нарушение своего обязательства от 23 дек. 1943 о предоставлении независимости Сирии и Ливану предприняла новые попытки удержать господство над этими странами. Англия и США, учитывая послевоен. слабость Франции, стремились подчинить Сирию и Ливан своему влиянию и превратить их в свои колонии. Народ Сирии и Ливана решительно сопротивлялся планам колониальных держав и настоятельно требовал немедленной эвакуации англо-франц. войск, вступивших на территории этих стран в июне — июле 1941 в период 2-й мировой войны. В обстановке усиливавшегося нац.-освободит. движения, между командованием англ. и франц. войск на Бл. и Ср. Востоке 25 июля 1945 было подписано врем. соглашение, по к-рому франц. войска должны были эвакуироваться с терр. Вост. Сирии, но остаться на побережье Зап. Сирии и в Ливане. 13 дек. 1945 в Лондоне были подписаны два А.-ф. с. В первом Англия и Франция давали свое принципиальное согласие на постепенный вывод англ. и франц. войск из Сирии и Ливана; во втором — оговаривалось временное сохранение англ. и франц. войск в Ливане «до того времени, пока коллективная безопасность в этой зоне не будет организована в соответствии с решением ООН». А.-ф. с. не определяли окончат. срока вывода англо-франц. войск с терр. Сирии и Ливана.

Борьба сирийского и ливанского народов за нац. назависимость, поддержанная СССР и др. миролюбивыми гос-вами, вынудила Англию и Францию эвакуировать свои войска из Сирии (апр. 1946) и Ливана (дек. 1946).

Лит.: Луцкий В., Проблема Сирии и Ливана, М., 1946; Аль-Арманази, Наджиб, Мухадарат ан Сурия мин аль-ихтиляль хатта аль-джаля (Лекции о Сирии — от оккупации до эвакуации), Каир, 1954.

С. Н. Снегов. Москва.

АНГЛО-ФРАНЦУ́ЗСКИЙ ДОГОВО́Р 1947 О союзе — подписан 4 марта в Дюнкерке (Франция) министрами иностр. дел Э. Бевином (Англия) и Ж. Бидо (Франция). Срок действия договора — 50 лет. Формально направлен против угрозы новой герм. агрессии. Англия и Франция взяли на себя обязательства оказывать друг другу военную помощь, если одна из них окажется вовлеченной в воен. действия с Германией (ст. 2). В действительности А.-ф. д. явился одним из важнейших этапов на пути создания агрессивных воен. союзов — *Брюссельского пакта 1948* и *Северо-Атлантического пакта 1949*.

АНГЛО-ФРАНЦУ́ЗСКОЕ СОГЛАШЕ́НИЕ 1904 — подписано в Лондоне 8 апр. 1904 англ. мин. иностр. дел Ленсдауном и франц. послом в Англии П. Камбоном; явилось результатом изменения соотношения сил, вызванного развитием империалистич. противоречий на рубеже 19—20 вв. Долголетнее колониальное соперничество Англии и Франции, достигшее наибольшей остроты во время Фашодского кризиса 1898, отошло на задний план по сравнению с гл. империалистич. противоречиями — англо-германскими. Соглашения между Англией и Францией от 14 июня 1898 и 21 марта 1899, урегулировавшие взаимные претензии по разделу территорий и сфер влияния в Зап., Центр. и Вост. Африке, значительно ослабили напряженность в англо-франц. отношениях. Нарастание англо-герм. антагонизма и неудача в связи с этим попыток англ. дипломатии добиться компромиссного соглашения с Германией в 1898—1901 побудили Англию пойти навстречу предложению Франции о заключении широкого соглашения по колониальным вопросам. Начатые летом 1902 переговоры Камбона с Ленсдауном по вопросу о Марокко постепенно переросли в переговоры по более широкому кругу вопросов. Визит англ. короля Эдуарда VII (апр. 1903) в Париж и ответный визит франц. президента Э. Ф. Лубе (июль 1903) в Лондон стали внешним выражением прогрессировавшего франко-англ. сближения. Рус.-япон. противоречия на Д. Востоке, а затем и *русско-японская война 1904—05*, ослабившие в Европе позиции России — союзницы Франции, ускорили франко-английское сближение.

А.-ф. с. 1904 состояло из конвенции, урегулировавшей на основе взаимных уступок спорные вопросы о Ньюфаундленде и Зап. Африке; декларации о Сиаме, устанавливавшей раздел «сфер влияния» по р. Менам, а также касавшейся порядка разрешения спорных вопросов на Ново-Гебридских о-вах и на Мадагаскаре. Гл. по своему значению являлась декларация о Египте и Марокко, состоявшая из 2 частей: опубликованной и секретной. Опубл. часть декларации заявляла, что обе стороны, не имея намерения менять существовавший политич. статус Египта и Марокко, взаимно признавали преимуществ. права Англии в Египте и Франции в Марокко. В секретной части взаимно признавалась возможность изменения положения в Египте и Марокко и предусматривались меры, обеспечивавшие интересы Англии и Франции; т. о., англ. и франц. пр-ва предоставляли друг другу эвентуальное право установления протектората соответственно над Египтом и Марокко и даже полной их аннексии. Устранение на основе компромисса споров по колониальным вопросам расчищало почву для объединения обеих держав против Германии.

Оценивая значение А.-ф. с., В. И. Ленин писал: «...делят Африку (готовятся к войне с Германией)» (Соч., т. 39, с. 669). А.-ф. с. вместе с франко-русским союзом 1891—93 и англо-русским соглашением 1907 послужило основой «Тройственного согласия» Англии, Франции и России — т. н. *Антанты*.

Публ.: Ключников Ю. В. и Сабанин А. В., Международная политика новейшего времени в договорах, нотах и декларациях, ч. 1, М., 1925; Documents diplomatiques français (1871—1914), 2 sér., v 4, P., 1932; British documents

on the origins of the war. 1898—1914, ed. by G. P. Gooch and H. Temperley, v. 2, L., 1927. *А. З. Манфред.* Москва.

АНГЛО-ЭФИО́ПСКАЯ ВОЙНА́ 1867—68 — захватнич. война Англии против Эфиопии, вызванная стремлением Англии помешать начавшемуся в сер. 19 в. объединению Эфиопии, поскольку оно противоречило колонизаторским планам Англии в Африке. После ряда инспирированных Англией восстаний феодалов против императора Эфиопии Федора II, стремившегося централизовать и укрепить страну, Англия начала в конце 1867 войну против Эфиопии. В качестве предлога она воспользовалась арестом англ. консула в Эфиопии Камерона и неск. европейцев, к-рые вели интриги против Федора II. Осн. масса войск высадилась на афр. побережье в дек. 1867 — янв. 1868. Англ. армия в противоположность эфиопской была хорошо вооружена. 10 апр. 1868 англ. войска выиграли сражение при Ароге, 13 апр. взяли крепость Магдала. Федор II, не желая сдаваться в плен, покончил с собой (13 апр. 1868). Т. о. Англия выиграла войну, но англ. колонизаторам не удалось закрепиться в Эфиопии и они были вынуждены вывести свои войска оттуда к концу мая 1868.

Лит.: Абиссиния (Эфиопия). Сб. статей, М.—Л., 1936; W a l d a-M ā r y ā m, Chronique de Théodoros II rois des rois d'Éthiopie (1853—1868), traduc. par C. Mondon-Vidailhet, P., [1905]; M a r k h a m C. R., A history of the Abyssinian expedition, L., 1869.

АНГЛО-ЭФИО́ПСКИЕ ДОГОВО́РЫ И СОГЛАШЕ́НИЯ 1897, 1902, 1942, 1944 и 1954. Д о г о в о р 1 8 9 7 — подписан 15 мая в Аддис-Абебе. Определял границу между Эфиопией и Брит. Сомали. Д о г о в о р 1 9 0 2 — подписан 15 мая в Аддис-Абебе. Устанавливал границу между Эфиопией и Англо-Егип. Суданом (ст. 1). Эфиопское пр-во обязалось: не устраивать и не разрешать без согласия англ. пр-ва сооружений на Голубом Ниле, оз. Тана и р. Собат, к-рые задерживали бы сток их вод в Нил (ст. 3); предоставляло англ. пр-ву терр. на р. Баро площ. до 40 *га* для создания и эксплуатации торг. пункта на все время пребывания Судана под англ. протекторатом (ст. 4); предоставляло Англии право строить ж. д. через Эфиопию, соединяющую Судан с Угандой (ст. 5). С о г л а ш е н и е и в о е н. к о н в е н ц и я 1 9 4 2 — подписаны 31 янв. в Аддис-Абебе сроком на 2 года. Соглашение отменяло права экстерриториальности, к-рыми англичане пользовались в Эфиопии с 1849. Однако англ. войска, вытеснившие в 1941 итальянцев из Эфиопии, оставались в стране. Англ. воен. миссии поручалась реорганизация эфиоп. армии. Англия предоставила Эфиопии заем и направляла в Аддис-Абебу советников по адм., правовым и тех. вопросам и по организации полицейских сил. С о г л а ш е н и е 1 9 4 4 — подписано 19 дек. в Аддис-Абебе. Англия отказывалась от дипломатич. приоритета и неключит. права одобрять назначение советников др. стран в Эфиопии, передавала в управление эфиоп. властям ж. д. Джибути — Аддис-Абеба. В пров. Огаден и т. н. «зарезервированной зоне» (примыкавшей к Брит. Сомали), составляющих $^1/_3$ терр. Эфиопии, сохранялись англ. воен. администрация и войска на 2 года действия соглашения. Однако они были выведены лишь в 1955. С о г л а ш е н и е 1 9 5 4 — подписано в Лондоне 28 ноября. Устанавливало, что все англ. войска должны покинуть Эфиопию начиная с 28 февр. 1955 (ст. 1). Соглашение 1954, явившееся результатом упорной борьбы Эфиопии за вывод англ. войск, способствовало укреплению суверенитета эфиоп. гос-ва.

Д о к у м е н т ы: H e r t s l e t E., The map of Africa..., 3 ed., v. 2, L., 1909.

Лит.: Абиссиния (Эфиопия). Сб. ст., М.—Л., 1936; P e r h a m M. F., The government of Ethiopia, L., 1948.

Д. Р. Вобликов и *А. Швецов.* Москва.

АНГЛО-ЯПО́НСКИЙ СОЮЗ (1902—21) — агрессивный империалистический военно-политический союз между Англией и Японией. П е р в ы й с о ю з н ы й д о г о в о р 30 янв. 1902 (подписан в Лондоне министром иностранных дел Англии Г. Ленсдауном и посланником Японии Т. Хаяси) предусматривал нейтралитет одного из союзников в случае войны другого с одной державой и военную помощь др. союзнику в случае, если к его противнику присоединится одно или большее количество гос-в. Договор гарантировал «специальные интересы» Англии в Китае, а Японии в Корее и Китае и право союзников на вмешательство, если их «специальным интересам» будет угрожать к.-л. опасность из-за «беспорядков» внутри этих стран или опасность извне. Опираясь на А.-я. с. и на содействие США, Япония подготовила и развязала *русско-японскую войну 1904—05*. В соглашении Тафта — Кацура (27 июля 1905) США заявили о фактич. (не формальном) присоединении их к А.-я. с. и дали согласие на установление япон. протектората над Кореей. Еще до открытия рус.-япон. мирной конференции Англия начала переговоры с Японией о заключении нового, в т о р о г о с о ю з н о г о д о г о в о р а, к-рый был подписан 12 авг. 1905 (Лондон; Ленсдаун и Хаяси), через 3 дня после открытия конференции в Портсмуте. В этом договоре, так же как и в соглашении Тафта—Кацура, признавался протекторат Японии над Кореей. Заключение этих двух соглашений до подписания рус.-япон. (Портсмутского) договора предопределило решение кор. вопроса в этом договоре. 2-й англо-япон. союзный договор 1905, в отличие от первого, предусматривал воен. помощь одного союзника другому при войне его даже с одной державой; в сферу действия договора были включены инд. владения Англии. В условиях обострения после рус.-япон. войны 1904—05 японо-амер. противоречий и ухудшения англо-япон. отношений Англия опасалась, что в случае возникновения японо-амер. войны она вынуждена будет по условиям договора 1905 оказать помощь Японии. Это привело к заключению т р е т ь е г о а н г л о - я п о н. с о ю з н о г о д о г о в о р а 13 июля 1911 (Лондон; мин. иностр. дел Англии Э. Грей и посол Японии Т. Като). По его условиям союзник не должен был оказывать воен. помощь другому против той державы, с к-рой он имеет генеральный арбитражный договор (в это время Англия вела переговоры с США о заключении такого договора). На *Вашингтонской конференции 1921—22* США при поддержке брит. доминионов (гл. обр. Канады) добились ликвидации А.-я. с. и замены его соглашением 4 держав (Англия, США, Франция и Япония) от 13 дек. 1921.

По А.-я.с. имеется большая лит-ра. Однако подавляющая ее часть охватывает лишь к.-л. один из периодов действия А.-я. с.: немецкая — обычно 1-й союзный договор, ибо Германия играла значит. роль в его заключении [J. H a s h a g e n, England und Japan seit Schimonoseki, Essen, 1915; P. M i n r a t h, Das englisch-japanische Bündnis von 1902, Stuttg., 1933; A. C r a m e r, Die Beziehungen zwischen England und Japan von 1894—1902, Zeulenroda, 1935 (Diss.)]; американская — чаще конец союза, поскольку США сыграли большую роль в его разрыве (G. Z a y W o o d, China, the United States and the Anglo-Japanese alliance, N. Y., [1921]), хотя нек-рые из работ, изданных в США, касаются и начала А.-я. с. (A. L. P. D e n n i s, The Anglo-Japanese alliance, Berkeley, 1923). Сравнительно мало работ посвящено всему периоду действия А.-я. с.: C h a n g C h u n g-f u, The Anglo-Japanese alliance, Balt.—L., 1931; А. Л. Г а л ь п е р и н, Англо-японский союз. 1902—1921, М., 1947 (приложения содержат библиографию и тексты договоров об А.-я. с. на англ. яз. и в рус. переводе); К а д з и м а М о р и н о с у к э, Нитиэй гайко си (История японо-англ. дипломатич. отношений), Токио, 1957 (охватывает период с 17 в. до Вашингтонской конференции). В Англии не было издано ни одной монографии по А.-я. с., в Японии имеется довольно большая лит-ра по англо-япон. отношениям (Муто Тёдзо, Синобу Сёдзабуро и др.), после 2-й мировой войны издается и документация (Нихон гайко бунсё).

Бурж. историография трактует А.-я.с. как оборонит. союз Англии и Японии для защиты интересов союзников в Китае и Корее от якобы единственного или гл. агрессора на Д. Востоке — царской России. Сов. лит-ра, признавая агрессивный характер политики царской России, подчеркивает наряду с этим не менее агрессивные цели обоих союзников, подготовивших и развязавших рус.-япон. войну и интервенцию на Сов. Дальнем Востоке. Сов. лит-ра показывает, что А.-я. с.

на протяжении почти всей первой четверти 20 в. способствовал укреплению позиций и расширению захватов Японии и Англии в Вост. Азии (Корея, Сев.-Вост. Китай, Тибетский р-н Китая и т. д.), закабалению и угнетению империалистами народов Вост. Азии. *А. Л. Гальперин.* Москва.

А́НГЛЫ (лат. Anglii) —др.-герм. племя. Упоминается Тацитом и Птолемеем. В 4 — нач. 5 вв. А. жили на Ю. п-ова Ютландия. С сер. 5 в. бо́льшая часть А. участвовала в *англо-саксонском завоевании* Британии. По имени А. часть острова стала называться страной А.— Англией. Остатки А. на континенте были поглощены датчанами. В Британии А. заняли центр. области, В. и С.-В. страны, где образовали королевства Мерсию, Вост. Англию и Нортумбрию. А. составили один из компонентов сложившейся в 7—10 вв. народности *англо-саксов.*

АНГО́ЛА (Angola) — страна в Юго-Зап. Африке. Колониальное владение (с 1951— т. н. «заморская провинция») Португалии. Площ. 1247 т. *км*². Нас. 4 578 т. ч. (1959, оценка). Осн. население — народности языковой семьи банту (мбунду, лунда, баконго и др.); португальских переселенцев и чиновников —ок. 110 т. ч. (1960). Адм. ц.—Луанда (осн. в 1576; 189 т. ж. в 1957). А. управляется ген.-губернатором, при к-ром существуют управляющий и законодат. советы, оба с консультативными функциями.

Социально-экономич. развитие народов А. шло крайне неравномерно. Одни народы до сих пор сохранили родоплеменную организацию и патриархальную общину, у других уже в ср. века были свои гос-ва — *Конго*, *Лунда* (Муато-Ямво), Гола-ан-Донго (отсюда название страны). В 1483 у берегов А. появились португальцы. Воспользовавшись внутр. раздорами, они на время подчинили себе гос-во Конго, крестили царя, но были изгнаны в кон. 16 в. восставшим народом. Кровопролитной была война португальцев с гос-вом Гола-ан-Донго в 16—17 вв. В нач. 17 в. борьбу возглавила нар. героиня Анна Жинга Мбанди Нгола, добившаяся изгнания чужеземцев из страны и правившая гос-вом в 1623—55. Однако силы были неравны, постепенно португальцы закрепились на всем побережье А., кроме устья р. Конго, где их попытки были безуспешными вплоть до кон. 19 в., когда ослабленное междоусобицами гос-во Конго распалось и было разделено между Бельгией и Португалией. В течение 300 лет португальцы вывозили из А. рабов в Бразилию. В результате разорит. колониальных войн и работорговли страна обезлюдела, пришла в упадок.

Границы А. были установлены конвенциями, заключенными между капиталистич. странами (Португалией, Бельгией, Германией, Англией) в 1885—94. В А. сложилась типично колониальная агр.-сырьевая экономика, состоящая из 2 секторов: в основном натурального х-ва африканцев и высокотоварного х-ва европейцев (плантации кофе, сизаля и сахарного тростника). Португ., а также англ., бельг. и амер. компании стали добывать и вывозить алмазы, марганцевую, железную и др. руды. 1-е место в импорте заняла Португалия, в экспорте — США. Набор афр. рабочих на плантации и рудники в основном принудительный.

По колониальным законам коренные жители А. были разделены на «туземцев» и «ассимилированных». Последних — около 30 тыс., это — африканцы, говорящие по-португальски, принявшие католичество, имеющие определенный капитал, на доходы от к-рого они могут существовать; 99% африканцев в А.— неграмотных и нищих — лишены гражд. прав. Несмотря на зверские репрессии, народы А. не прекращают борьбы против эксплуатации и угнетения. С 50-х гг. 20 в. выступления носят организованный характер. Созданы подпольные партии: «Союз народов А.» (1954) и «Народное движение за освобождение А.» (1956). В 1960 нац.-освободит. орг-ции обратились к пр-ву Португалии с предложением созвать конференцию Круглого стола для обсуждения путей мирного решения колониальной

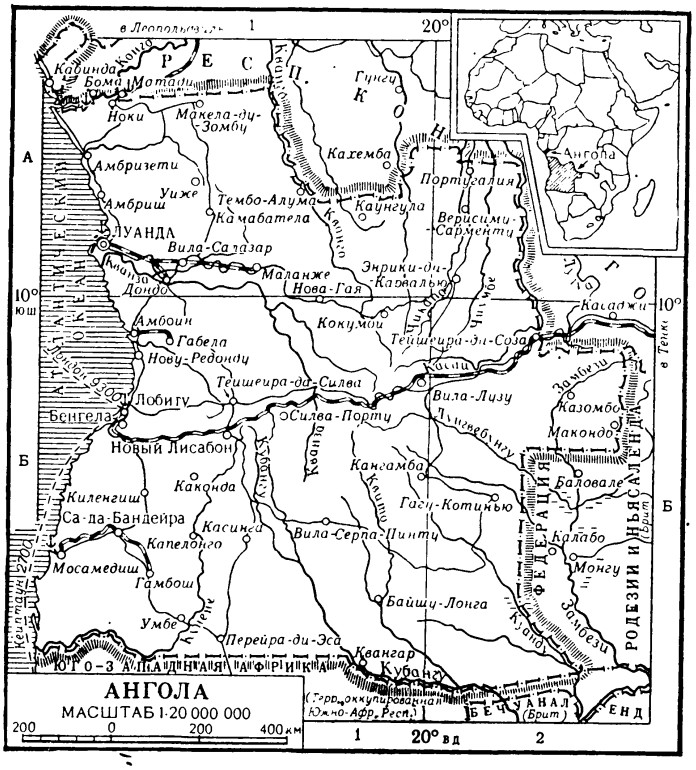

проблемы в А. Колониальные власти ответили на это усилением репрессий. В 1961 выступления анголезцев против колониального режима приняли характер вооруж. борьбы. Военные действия развернулись на Севере А., куда для подавления нац.-освободит. движения Португалия направила 30 тыс. солдат. В борьбе против народа А. португ. колонизаторы, опираясь на помощь НАТО, уничтожили, бросили в тюрьмы и отправили в концентрационные лагери десятки тысяч анголезских патриотов.

Кровавые события 1961 стали предметом обсуждения в Совете Безопасности и на Ген. Ассамблее ООН, к-рая признала право народов А. на нац. самоопределение и в своей резолюции от 20 апр. 1961 призвала Португалию к выполнению Декларации ООН от 14 дек. 1960 о предоставлении независимости колониальным странам и народам. В мае 1961 Сов. пр-во опубликовало заявление «О положении в Анголе», в к-ром заклеймило зверства португ. колонизаторов в А. и заявило о том, что долг всех гос-в и народов — заставить Португалию положить конец разбойничьей колониальной войне в А. и предоставить А. независимость. В июне 1961 Совет Безопасности ООН принял резолюцию, обязывающую португ. власти прекратить репрессии против народа А. и приступить к необходимым реформам в А. Добиваясь немедленного предоставления независимости, народ А. продолжает вооруж. борьбу.

Лит.: Народы Африки. М., 1954; Олейников И. Н., Ангола, М., 1960; Sharman T. C., Portuguese West Africa..., L., 1954; Davidson B., The African awakening, L., 1955; Duffy J., Portuguese Africa, Camb., 1959.

Л. Д. Яблочков. Москва.

АНГО́РСКАЯ БИ́ТВА 1402 — сражение между войсками ср.-азиат. завоевателя *Тимура* (140—160 т. ч. и 32 боевых слона) и тур. султана Баязида I (ок. 70 т. ч.) под Ангорой (ныне Анкара) 20 июля 1402. После занятия Тимуром в июле Сиваса тур. войска подготовились к сражению в лесистых горах, в 150 *км* западнее Сиваса, где Тимур не мог использовать свою гл. силу — конницу. Однако Тимур вывел свои войска лев. берегом р. Кызыл-Ирмак в тыл туркам и осадил Ангору, отравив все источники воды к В. от нее. Измотанные длит.

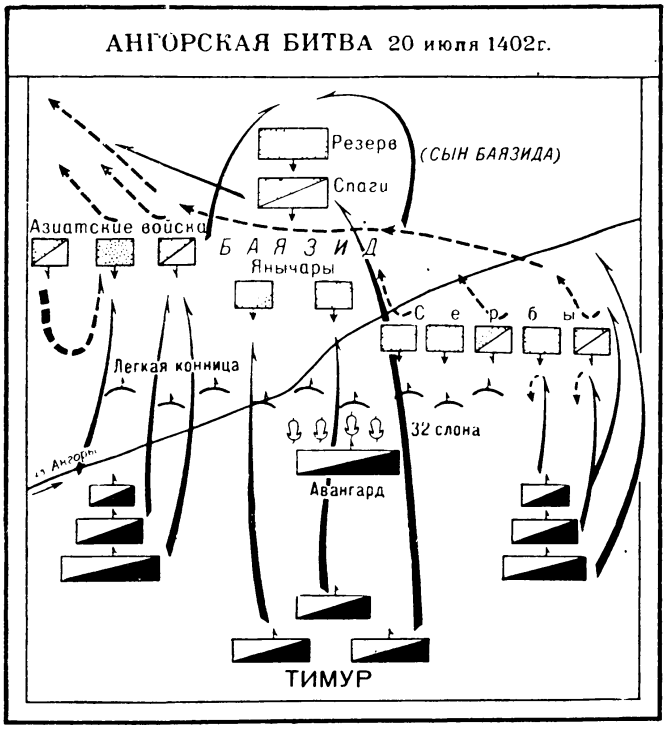

маршем и голодные войска Баязида подошли к Ангоре и утром 20 июля атаковали подготовившуюся к сражению армию Тимура. Первоначальный успех турок на их лев. фланге был ликвидирован контратакой конницы Тимура, а переход отрядов малоазиат. феодалов (18 т. ч.) на сторону Тимура в ходе сражения решил исход битвы. Слабые войска на флангах тур. боевого порядка были смяты и бежали, после чего осн. силы в центре были окружены и уничтожены. Баязид с двумя сыновьями попал в плен. Завоеватели преследовали остатки тур. войск и вскоре, заняв Бурсу, вышли к побережью Мраморного м. Поражение турок надолго задержало процесс централизации Османской империи, завоевание турками Византии и наступление их в Центр. и Зап. Европу.

Лит.: Архив Маркса и Энгельса, т. VI, [М.], 1939, с. 186; Иванин М. И., О воен. иск-ве и завоеваниях монголо-татар и средне-азиатских народов при Чингис-хане и Тамерлане, СПБ, 1875; Голицын Н. С., Всеобщая военная история средних времен, ч. 3, СПБ, 1877; Разин Е. А., История военного искусства, т. 2, М., 1957, Inönü asiklopedisi, cilt 3, Ankara, 1949, s. 63–64. *П. С. Бочкарев.* Москва.

АНГОСТУ́РСКИЙ КОНГРЕ́СС 1819 — нац. конгресс, созванный С. *Боливаром* 15 февр. 1819 в столице освобожденных от исп. господства областей Венесуэлы — г. Ангостуре (Angostura, ныне — Сьюдад-Боливар). На А. к. была вновь провозглашена независимость Венесуэлы (ранее провозглашалась в 1811 и 1813). 15 авг. была утверждена конституция Республики Венесуэлы. Боливар был избран ее президентом. А. к. утвердил Боливара главнокомандующим освободит. армией. По предложению Боливара (вернувшегося на А. к. после проведения ряда успешных операций против испанцев) 17 дек. было провозглашено создание федеративной (департаменты Кито, Венесуэла и Кундинамарка) Республики Колумбия (или Великая Колумбия), к-рая должна была объединить после изгнания испанцев б. вице-королевство Новая Гранада, аудиенсию Кито и генерал-капитанство Венесуэла. Президентом Колумбии был избран Боливар, вице-президентом Франсиско Антонио Сеа. А. к. утвердил декреты о конфискации имущества исп. короны и исп. эмигрантов, о продаже земли участникам войны, о юридич. отмене рабства.

Лит.: Yanes F. J., Relación documentada de los principales sucesos ocurridos en Venezuela desde que se declaró estado independiente hasta el año de 1821, v. 1, Caracas, 1943.

АНГУЛЕ́М (Angoulême) — старинный город во Франции; административный центр деп. Шаранта; 43 т.ж. (1954). Расположен на р. Шаранте, на месте древнего поселения Iculisma. В средние века — главный гор. *Ангумуа*, резиденция епископа. С 1204 — городская коммуна (ср.-век. вольности сохранял до 1765). В А. сохранился романский собор св. Петра (11—12 вв.).

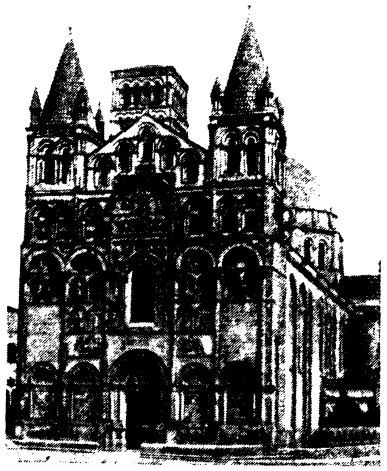

Собор в Ангулеме

Лит.: Lièvre A. F., Angoulême, histoire, institutions et monuments, Angoulême, 1885.

АНГУМУА́ (Angoumois) — ист. область на З. Франции. Ее терр. составляет деп. Шаранта и часть деп. Дордонь. В ср. века — графство (с 1515 — герцогство). В 1790 разделена на департаменты. Гл. город — Ангулем.

АНГ ЧАН (1791—1834) — король Камбоджи с 1802. Был возведен на престол при поддержке Сиама. Во внеш. политике стремился балансировать между Сиамом и усилившимся в нач. 19 в. Вьетнамом, присягая обоим в вассальной зависимости. В 1812 начал борьбу со своим братом Анг Сингуоном, требовавшим раздела власти. При поддержке вьетнамского имп. Зя Лонга А. Ч. в 1813 одержал победу. После этого в Камбодже возобладало вьетнамское влияние, в Пном-Пене был размещен вьетнамский гарнизон. В 1831 А. Ч. с помощью Вьетнама отразил вторжение в Камбоджу сиамской армии.

АНДАЛУ́СИЯ (Andalucía) — область на Ю. Испании (ее терр. разделена на 8 провинций: Уэльва, Кадис, Малага, Гранада, Альмерия, Севилья, Кордова, Хаэн). Древнейшие обитатели А. — иберы. В А. были колонии финикийцев [Гадес (Кадис), Кордуба (Кордова), Малака (Малага) и др.], а затем карфагенян. Во время рим. владычества в Испании А. входила в терр. *Бетики*. С установлением араб. господства (714) А. была разделена на 4 королевства — Хаэн, Кордова, Севилья, *Гранада*. В 13 в. в ходе *реконкисты* А. была постепенно отвоевана у арабов (кроме Гранады). В 1492 с завоеванием Гранады А. была полностью присоединена к королевству Кастилии и Арагона. В дальнейшем история А. сливается с историей Испании.

Лит.: Thouvenot R., Essai sur la province romaine de Bétique, P., 1940.

АНДАМА́НЦЫ — коренное население Андаманских о-вов (Индия). Числ. точно неизвестна. Считалось, что они почти все вымерли (гл. обр. в результате англ. колонизации), но есть сведения, что они встречаются еще в малоисследованных лесных р-нах о-вов (в 1850 их было ок. 5 т. ч., а по переписи 1951 на андаманском яз. говорило 27 чел.). Язык А. — обособленный, связи с др. языками не выяснены. А. малорослы (средний рост мужчин 148 *см*, женщин — 138 *см*) и вместе с др. малорослыми группами Юго-Вост. Азии и Океании относятся к негритосскому антропологич. типу. По данным переписи Индии 1931, сохранялись остатки двух групп племен А., говоривших на разных диалектах. Они делились на экзогамные группы, возглавлялись вождями и советом старейшин. Занятия А. — охота, собирательство и рыболовство. В религии был распространен культ духов природы.

Лит.: Cipriani L., Report on a survey of the Little Andaman, 1951–53, «Bulletin of the Department of Antro-

polcgy». 1953, June, Calcutta; Mochamed C. M., Andaman and Nicobar on the march, «March of India», 1958, April May.

Н. Р. Гусева. Москва.

АНДЕРСА АРМИЯ — польск. армия под команд. ген. В. Андерса (Anders) в период 2-й мировой войны. Создана на терр. СССР в результате соглашения между пр-вом СССР и польск. эмигрантским пр-вом 30 июля 1941. Командование А. а., состоявшее в осн. из реакц. элементов, действуя по указанию польск. эмигрантского пр-ва в Лондоне, отказалось от совместной с Сов. Армией борьбы против нем. фашистов на сов.-герм. фронте и в марте и авг. 1942 вывело 75 тыс. солдат и офицеров через Иран в Ирак, где они были использованы для охраны брит. нефтепромыслов. Часть солдат и офицеров А. а. во главе с полк. З. Берлингом отказалась покинуть СССР и в 1943 вошла в состав дивизии им. Т. Костюшко, сформированной Союзом польских патриотов в СССР. В конце войны А. а. участвовала в операциях в Сев. Африке и в боях под Монтекассино (1944, Италия). В 1947 была расформирована.

Лит.: Переписка председателя Совета Министров СССР с президентами США и премьер-министрами Великобритании во время Вел. Отечеств. войны 1941—1945 гг., т. 1—2, М., 1957; Заявление заместителя Народного комиссара иностранных дел тов. А. Я. Вышинского представителям англо-амер. печати в Москве 6 мая с. г., «Правда», 1943, 7 мая, № 117; История Польши, т. 3, М., 1958; Turlejska M., O wojnie i podziemiu. Dyskusje i polemiki, Warsz., 1959.

В. С. Парсаданова. Москва.

АНДЕРСОН (Andersson), Ингвар (р. 19.III.1899)— швед. историк-медиевист, гл. хранитель архивов Швеции (риксархивариус), чл. Шведской академии (с 1950). В 1928—42 преподавал историю в Лундском ун-те. В 1939—46 А. работал на швед. радио. С 1947 — издатель журн. «Nordisk tidskrift för vetenskap konst och industri». С 1953 А.— вице-президент Междунар. совета архивов.

Соч.: Källstudier till Sveriges historia 1230—1436, Lund, 1928; Erik XIV,3 uppl., Stockh., [1948]; Skånes historia, 2 uppl., Stockh., [1947]; Sveriges historia, Stockh., [1943]; в рус. пер.— История Швеции, М., 1951.

АНДЕРСОН (Andersson), Юхан Гуннар (3.VII.1874 — 29.X.1960)— швед. геолог и археолог-китаевед. Участник полярных экспедиций (Шпицберген, Антарктика, 1898—1904). В 1924—26 — проф. геологии Стокгольмского ун-та. А.— основатель (1929) и первый директор Стокгольмского музея дальневост. древностей. В 1929—1939—проф. археологии Вост. Азии. В 1921 и в последующие годы вел раскопки в пров. Хэнань и Ганьсу, к-рые привели А. к открытию неолитич. культуры «расписной керамики», названной культурой *яншао*. В 1937 возглавлял кит. археологич. экспедицию в Сычуани и Тибете. Ряд работ А. посвящен связи между культурами неолита,энеолита и ранней бронзы Востока и Запада.

Соч.: An early chinese culture, «Geological survey of China», 1923, № 5; Preliminary report on archaeological research in Kansu, Peking, 1925; Children of the yellow earth. Studies in prehistoric China, N. Y., 1934; Topographical and archaeological studies in the Far East, L., 1939; Researches into the prehistory of the Chinese, [s. l], 1943.

АНДЖЕЛКОВИЧ (Анђелковић), Коча (1755—7.IX. 1788) — деятель сербск. нац.-освободит. движения против турецкого ига. Торговец скотом. Незадолго до начала австро-тур. войны 1788—91 А. эмигрировал в Австрию, где вступил в сербский добровольч. отряд и принял участие в двух австр. экспедициях по захвату Белграда. Став капитаном австр. армии, А. во время войны во главе отряда добровольцев сражался в Сербии, затем в Банате. Был захвачен в бою турками и казнен. По имени Кочи А. война Австрии с Турцией 1788—91 получила в Сербии название Кочиной войны (Кочина крајина).

Лит.: Пантелић Д., Кочина крајина, 8 изд., Београд, 1930; Павловић Д. М., Србија за време последњег аустријско-турског рата (1788—1791), Београд, 1910.

В. В. Зеленин. Москва.

АНДЖИЕ́ВСКИЙ (по метрич. записи — Андржиевский), Григорий Григорьевич (30.IX.1891—31.VIII.1919) — активный участник борьбы за Сов. власть на Ставрополье. Чл. Коммунистич. партии с 1917. Род. в семье рыбака в м. Казантины Таврической губ. Работал в типографиях в г. Темрюке и Ростове-на-Дону, где включился в революц. движение. В конце 1916, после ранения на фронте, был направлен в Пятигорск, где в марте 1917 был избран в Пятигорский совет. В сент. 1917 принимал участие в создании большевистской орг-ции в Пятигорске. В марте 1918 вместе с С. М. Кировым руководил Терским обл. нар. съездом, признавшим власть Совнаркома. 21 марта 1918 был избран пред. Пятигорского совета. Летом 1918 во главе отряда вел борьбу против банд Шкуро и Бичерахова, участвовал в ликвидации мятежа Сорокина. После захвата Пятигорска белогвардейцами в 1919 был послан в Закавказье на подпольную парт. работу. 17 авг. был схвачен в Баку англ. контрразведкой и отправлен в Пятигорск, где повешен белогвардейцами.

Лит.: История революц. движения на Тереке. Сб. ст., воспом. и мат-лов, № 1, Пятигорск, 1924, с. 169; Памятник борцам пролетарской революции, 3 изд., М.—Л., 1925, с. 15—18; Белый В. М., Г. Г. Анджиевский, деятельность и казнь его, Пятигорск [б. г.].

АНДИЖА́Н — город, центр Андижанской обл. Узб. ССР, на Ю.-В. Ферганской долины, на р. Андижан-сай. Ж.-д. узел. 130 т. ж. в 1959 (в 1897—46,7 т. ж., в 1910—76 т. ж., в 1939—85 т. ж.). Известен с 9 в. У араб. географов наз. Андукан. В 15 в. — центр *Ферганы*. Расположенный на караванном пути в Китай, А. был крупным пунктом по обмену Ферганы с Кашгаром и по торговле скотом. В 18 в. — один из ремесленных центров Туркестана. 9 янв. 1876 А. взят рус. войсками, завершившими завоевание *Кокандского ханства*. В мае 1898 в А. вспыхнуло *Андижанское восстание 1898*. В 1902 был разрушен землетрясением, но вскоре отстроился. В нач. 20 в. А.— один из крупных экономич. и торг.-пром. центров Туркестана (хлопкоочистит. и др. з-ды). За годы Сов. власти А. стал центром большого хлопководч. р-на с развитой маш.-строит., легкой и пищ. пром-стью. Имеется педагогич. и ряд др. ин-тов, краеведч. музей.

Лит.: Смирнов Н. В., Города Ферганской долины, Таш., 1957.

АНДИЖА́НСКОЕ ВОССТА́НИЕ 1898 — феод.-националистич. движение в Фергане. Было связано с усилением панисламистской пропаганды в Ср. Азии в кон. 19 в. и организовано феод. знатью и мусульм. духовенством б. *Кокандского ханства*. Во главе А. в. стоял ишан ордена накшбенди Мухаммед-Али-хальфа (Мадали-ишан), к-рый обосновался в кишлаке Минг-Тюбе (около Андижана); использовав недовольство нар. масс произволом рус. колонизаторских властей, путем разжигания религ. фанатизма привлек на свою сторону незначит. часть трудящегося населения. Он завязал сношения с тур. султаном, к-рый весной 1898 якобы прислал ему грамоту и назначил его хальфой (помощником по распространению ислама). Руководители А. в. намечали поднять под лозунгом газавата восстания в Андижане, Оше и Маргелане, захватить Наманган и восстановить Кокандское ханство во главе с племянником Мадали — Абдулазизом, а затем распространить восстание на всю Ср. Азию, истребить всех русских и восстановить старые феод. порядки. За неделю до восстания его руководители подписали воззвание о газавате и стали собирать приверженцев. 17 мая в Минг-Тюбе и окрестностях собралось значит. количество восставших, к-рые двинулись на Андижан. Общее количество восставших, вооруж. гл. обр. холодным оружием, достигало 2 т. ч. На рассвете 18 мая они внезапно напали на окраине Андижана на бараки двух рот 20-го Туркестанского линейного кадрового батальона (ок. 170 чел.). Солдаты потеряли 22 чел.

убитыми и 24 ранеными, но, быстро оправившись, огнем рассеяли неорганизованную толпу, к-рая обратилась в бегство. В др. местах выступления не состоялись, т. к. не удалось собрать сколько-нибудь значит. силы. Движение было быстро подавлено. Царскими властями к следствию было привлечено 546 чел., воен.-полевому суду предано 415 чел., из к-рых 383 было осуждено, в т. ч. 18 чел. (включая Мадали-ишана) повешено, остальные отправлены на каторгу и поселение. Земли 3 кишлаков были конфискованы, на население 3 уездов был наложен крупный ден. штраф. А. в. потерпело поражение не только в силу своей плохой организованности, но гл. обр. потому, что движение по своим целям было чуждо широким нар. массам, к-рые его не поддержали.

Лит.: История Узб. ССР, т. 1, кн. 2, Таш., 1956; Гафуров Б., Об Андижанском «восстании» 1898 г., «ВИ», 1953, № 2; Сальков В. П., Андижанское восстание в 1898 г., [сб. статей], Каз., 1901. *С. А. Залесский.* Москва.

АНДИЧ (Andics), Эржебет (р. 22.VI.1902) — венг. историк. Член Венг. социалистич. рабочей партии. Специалист в области новой истории Венгрии. Проф. Будапештского ун-та им. Л. Этвеша (1945—56 и с 1960), действит. чл. Венг. АН (с 1956). Лауреат нац. премии им. Кошута (1955). А., являясь активной участницей венг. рабочего движения, в 1918 вступила в Коммунистич. партию Венгрии; в 1945—48 — чл. ЦК компартии Венгрии; в 1948—56 — чл. ЦК Венг. партии трудящихся.

Соч.: Az egy ázi reakció 1848--49-ben, Bdpst, 1949, рус. пер.—Церковная реакция во время революции 1848—1849 гг. в Венгрии, Bdpst, 1951; Kossuth [Lajos] harca az árulók és megalkuvók ellen a reformkorban és a forradalom idején, Bdpst, 1955.

АНДО́, Сёэки (ок. 1700 — ок. 1760) — япон. мыслитель. Биографич. данные о нем весьма скудны. Род. в пров. Дева (совр. префектура Акита). Был врачом. Последние годы жизни провел в Нагасаки. Неудачно пытался выехать в Европу. Автор работ «Истинные принципы природы» («Сидзэн синэйдо», сокращенный вариант издан в 1753, полностью рукопись закончена в 1755), «Истинное толкование традиционного учения» («Тодо синдэн», рукопись, закончена ок. 1752) и др. В своих произв. резко критиковал социальные порядки феод. Японии и обличал эксплуатацию крестьянства, рисовал картину общества, где не будет частной собственности и эксплуатации человека человеком. В своих филос. воззрениях был материалистом и атеистом. Был весьма разносторонним ученым. Изучал вопросы астрономии, анатомии, биологии (гл. обр. ботаники и зоологии), филологии, япон. иск-ва, кит. истории и философии. В условиях изоляции страны от внеш. мира, проводимой воен.-феод. правителями (сёгунами) Японии, А. был одним из немногих японцев, знакомых с науч. достижениями европ. стран. Выступал за прекращение режима изоляции Японии.

Лит.: Радуль-Затуловский Я. Б., Конфуцианство и его распространение в Японии, М.—Л., 1947; Norman E. H., Ando Shoeki and the anatomy of Japanese feudalism, [Tokyo], 1949 (библ. трудов А. и работ о нем).

И. Г. Поздняков. Москва.

АНДО́РРА (Andorra), «Долины Андорры»,— гос-во в Зап. Европе, на юж. склоне Пиренеев. Площ. 450—485 *км*². 6 т. ж. (1960). Осн. яз. — каталанский, наравне с ним признаны исп. и франц. яз. Столица А. — г. Андорра (Андорра-ла-Вьеха). А. формально считается княжеством (правами «сокнязей» наделены префект франц. деп. Вост. Пиренеи — от имени президента Франции и епископ Урхеля в Испании), но фактически А. — республика под протекторатом Франции и Испании. Законодат. орган — Генеральный совет, исполнит. власть осуществляется синдиком (президентом), к-рого назначает совет, и 2 вигье — представителями протекторов.



Андорцы по происхождению — каталонские крестьяне и пастухи. В ср. века в А. были феод. владения в осн. графов *Фуа* и епископов урхельских. Впоследствии права графов Фуа в результате брака перешли к королям Наварры, а с *Генрихом IV* — к королям Франции. В 1866 в А. была введена бурж. конституция. Однако в жизни и обычаях А., замкнутой страны в глухом горном р-не, сильны пережитки дофеод. и феод. отношений (общинная собственность на землю, обычное право, пережитки кровной мести, остатки кровнородственных отношений и пр.). Как пережиток прошлого (с 1278) сохраняется символич. ежегодная дань—960 франков—Франции, 460 несет—епископу Урхеля. Население занято в осн. обслуживанием туристов, с. х-вом (животноводство, зерновые, виноград, табак).

Важнейшие события и факты истории А.: **805** — первое упоминание названия А. как самоуправляющейся терр. в документах Урхельского епископства; **1278** — договор между графами Фуа и епископами Урхеля («Акт-пареаж»), установивший двойной сюзеренитет над А. графов Фуа и епископов; **1866** — образование реформистской партии (лидер А. Маэстре), выступившей за проведение реформ, кон-

Г. Андорра. Общий вид.

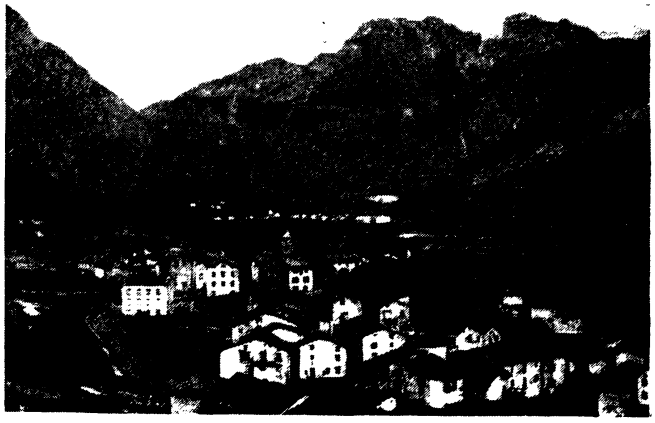

ституцию и ограничение прав клерикалов. Введение конституции А. и созыв парламента; **1867** — нек-рое ограничение власти епископа (в области внутр. жизни общин); **1933** — **авг.— окт.** — волнения в А. (т. н. Андоррская революция), введение всеобщего избират. права для мужчин старше 25 лет (в 1941 отменено); **1934—41** — авантюра рус. белоэмигранта Б. Скосырева, объявившего себя князем Борисом I и пытавшегося захватить власть в А.

Лит.: Матвеев Г. П., Андорра, Лихтенштейн, Монако, Сан-Марино, М., 1959; Pallerola y Gabriel F., El principado de Andorra y su constitución política, Lérida, 1912; Vidal y Guitart J. M., Instituciones políticas y sociales de Andorra, Madrid, 1949; Baudon de Mony Ch., Origines historiques de la question d'Andorre, «Bibliotheque de l'école des chartes», 1885, t. 46 *Г. П. Матвеев.* Москва.

АНДРАШИ (Andrássy), Дьюла старший (3. III. 1823—18.II.1890) — граф, венг. политич. деятель. Участник революции 1848—49 дипломатич. представитель венг. революц. пр-ва в Константинополе. После поражения революции эмигрировал во Францию; был заочно приговорен к смертной казни (1851). По амнистии 1858 вернулся в Венгрию. В 1861 был избран в венг. сейм, где, примкнув к партии *Деака*, стал выступать за соглашение с Габсбургами. После преобразования империи в дуалистич. монархию — Австро-Венгрию, А. — премьер-министр Венгрии (с 1867). В 1871—79 — мин. иностр. дел Австро-Венгрии. Проводил политику тесного сближения с Германией, при поддержке к-рой добился согласия держав на оккупацию австро-венг. войсками Боснии и Герцеговины (1878). Содействовал созданию Союза трех императоров (1873) и заключению австро-герм. договора 1879.

Лит.: Wertheimer E., Graf Julius Andrássy, sein Leben und seine Zeit, Bd 1—3, Stutt., 1910—13.

Р. А. Авербух. Москва.

АНДРАШИ (Andrássy), Дьюла младший (30.VI. 1860—11.VI.1929) — венг. политический деятель. Сын А. старшего. В 1906—10 — мин. внутр. дел Венгрии. Выступал за сохранение дуалистич. австро-венг. империи, против введения всеобщего избират. права. Был последним мин. иностр. дел Австро-Венгрии (24—31 окт. 1918). Возглавлял образовавшуюся в Венгрии после распада габсбургской империи Христианско-национальную партию (партию крупных помещиков и капиталистов). В окт. 1921 принимал участие в монархистском путче.

АНДРЕ́ (Andrae), Эрнст Вальтер (18.II.1875—28.VII. 1956) — нем. археолог и историк архитектуры. Принимал участие в раскопках *Вавилона* (с 1899 по 1914), а в 1903—14 руководил раскопками *Ашшура*. Усовершенствовал технику раскопок и одним из первых применил метод установления стратиграфич. шкалы при раскопках городов в Месопотамии. В 1928—51 — директор отдела Передней Азии Гос. музея в Берлине.

Соч.: Das wiederentstehende Assur, Lpz., 1938; Babylon. Die versunkene Weltstadt und ihr Ausgräber R. Koldewey, B., 1952.

АНДРЕ́ЕВ, Александр Игнатьевич (12.III.1887— 12.VI.1959) — сов. историк, доктор ист. наук (с 1940), проф. (с 1945). В 1916 окончил Петерб. ун-т. С 1913 работал в Постоянной ист. комиссии Академии наук, с 1929 — в Ин-те истории. Изучал историю Сибири, заселения Севера, вспомогат. ист. дисциплины. По истории Сибири наибольшую ценность представляет докторская дисс. А. «Очерки по источниковедению Сибири XVII в.» (Л., 1940; 2 изд., М. — Л., 1960), где детально исследованы сиб. летописи, географич. карты. А. — автор работ по истории рус. географич. открытий в Сев. Ледовитом и Тихом океанах («Экспедиция В. Беринга», 1943, «Роль рус. воен.-мор. флота в географич. открытиях XVIII и XIX—XX вв.», 1947, и др.), а также по истории АН СССР и рус. науки (работы о В. Н. Татищеве, М. В. Ломоносове и др.). Опытный археограф, А. издал ряд важных ист. источников («Письма и бумаги Петра Великого», т. 7, в. 2, т. 8, в. 1, 1946—48; Соч. М. В. Ломоносова, географич. труды и письма В. Н. Татищева и мн. др.).

Лит.: К 70-летию проф. А. И. Андреева, «Изв. Всесоюзн. геогр. об-ва», 1957, № 3; Список печатных трудов А. И. Андреева в сб.: Археографич. ежегодник за 1957 г., М., 1958; Сербина К. Н., А. И. Андреев, в кн.: Вопр. экономики и класс. отношений в Рус. гос-ве XII—XVII вв., М.—Л., 1960.

АНДРЕ́ЕВ, Андрей Андреевич (р. 30.X.1895) — сов. партийный и гос. деятель. Чл. Коммунистич. партии с 1914. Род. в д. Кузнецово Сычевского у. Смоленской губ. в крестьянской семье. В 1915—17 — чл. Петрогр. к-та РСДРП(б), один из организаторов Петрогр. союза металлистов, делегат VII (Апрельской) Всерос. партконференции, делегат 2-го Всерос. съезда советов. В 1917—19 вел парт. и проф. работу на Урале и на Украине. В 1920—22 — секретарь ВЦСПС. В 1922 — 1927 — пред. ЦК союза железнодорожников. На IX съезде РКП(б) (1920) избран чл. ЦК РКП(б), с XI съезда РКП(б) (1922) неизменно входит в состав ЦК партии. В 1924—25 — секретарь ЦК ВКП(б). С 1926 по 1930 — кандидат, с 1932 по 1952 — член Политбюро ЦК ВКП(б). В 1927—30 — секретарь Сев.-Кавк. крайкома ВКП (б). С 1931 по 1935 — нарком путей сообщения СССР. С 1935 по 1946 — секретарь ЦК ВКП(б). С 1938 по 1945 — пред. Совета Союза Верх. Совета СССР. С 1939 по 1952 — пред. Комиссии парт. контроля при ЦК ВКП(б). С 1943 по 1946 — нарком земледелия СССР. В период Вел. Отечеств. войны занимался также вопросами воен. перевозок и работой ж.-д. транспорта. В 1946—53 — зам. пред. Совета Министров СССР. Чл. Президиума Верх. Совета СССР (с 1953). Пред. Об-ва советско-китайской дружбы (с 1957).



АНДРЕ́ЕВ, Михаил Степанович (11.IX.1873—10.XI. 1948) — сов. этнограф и лингвист, иранист. Чл.-корр. АН СССР (с 1929), акад. АН Узб. ССР (с 1943). Руководил мн. науч. экспедициями в Ср. Азии, собрал большие этнографич. коллекции по народам Ср. Азии и народам Индии. Осн. тематика этнографич. работ А. — старый быт, нар. иск-во, пережитки древних верований таджиков; лингвистических — вост.-иранские языки: ягнобский и припамирские.

Соч.: Ишкашим и Вахан, в кн.: М. С. Андреев и А. А. Половцов, Мат-лы по этнографии иранских племен Ср. Азии, СПБ, 1911; По этнологии Афганистана. Долина Панджшир, Ташк., 1927.

Лит.: Писарчик А. К., М. С. Андреев, в сб.: Памяти Михаила Степановича Андреева, [Тр. АН Тадж. ССР, т. 120], Сталинабад, 1960 (Имеется полная библиография).

АНДРЕЕ́ВИЧ, Яков Максимович (1801—18.IV. 1840) — декабрист, подпоручик. Чл. Об-ва соединенных славян (с 1825). Сторонник активных революц. действий, введения конституции, уничтожения всей царской фамилии. Вел революц. пропаганду среди солдат. В 1826 приговорен к вечной каторге, сокращенной затем до 20 лет, к-рую отбывал в Нерчинских рудниках. С 1839 на поселении в Верхнеудинске Иркутской губ., где и умер. Был художником-любителем; картины А. хранятся в Читинском музее.

Лит.: Нечкина М. В., Общество соединенных славян, М.—Л., 1927.

АНДРЕЕ́ВСКИЙ, Иван Ефимович (13.III.1831— 20.V.1891) — рус. историк права, государствовед. Проф. с 1864 и ректор Петерб. ун-та (1883—87). Автор курсов и общих работ по истории рус. права: «О наместниках, воеводах и губернаторах» (1864), «Рус. гос. право» (т. 1, 1866), «Полицейское право» (т. 1—2, 1871—73) (содержат большой фактич. материал). Автор одного из первых спец. исследований по истории древнего Новгорода: «О договоре Новгорода с нем. городами...»

(1855). По убеждениям — либерал, сторонник бурж. реформ.

Лит.: Рудаков В. Е., Хронологич. указатель ученолит. трудов... Ивана Ефимовича Андреевского, СПБ, 1892; Ведров С. В., Андреевский Иван Ефимович., в кн.: Биографич. словарь проф. и препод СПБ университета... 1869—94, т. 1, СПБ, 1896.

АНДРЕ́ЕВСКИЙ ФЛАГ — воен.-мор. кормовой флаг дореволюц. рус. воен.-мор. флота, учрежденный Петром I в 1699 в честь ордена Андрея Первозванного (см. *Флаг военно-морской*). Полотнище А. ф. было сначала трехполосное — бело-сине-красное, затем в разное время — одного из этих трех цветов и впоследствии — только белое, все образцы — с андреевским (голубым) крестом по диагонали малого прямоугольника в верхнем углу у древка или по диагонали всего полотнища.

Лит.: Семенович Н. Н., История рус. воен.-мор. флага, Л., 1946.

АНДРЕ́Й II, Эндре II, Андраш II (Endre, András) (ум. 1235),— венг. король с 1205 из династии Арпадовичей. Вступил на престол после длит. борьбы со старшим братом — королем Имре [1196—1204], изгнав из страны его малолетнего сына Ласло III [1204—05]. Принимал участие в 5-м крестовом походе (1217—18). Издал по требованию крупных феодалов и дворянства, воспользовавшихся ростом крест. движения, *Золотую буллу 1222*, содержавшую значит. уступки мелким и средним феодалам, а также магнатам и способствовавшую усилению феод. раздробленности Венгрии.

Лит.: Wertner M., Az Árpádok családi története, Nagybecskereken, 1892.

АНДРЕ́Й АЛЕКСА́НДРОВИЧ (ум. 1304) — князь городецкий (с 1263) и костромской (с 1276); 3-й сын кн. *Александра Невского*. С 1281 вел упорную борьбу за вел. княжение против брата кн. Дмитрия Александровича. В 1293 привел из *Золотой Орды* против Дмитрия большое войско, опустошившее всю Сев.-Вост. Русь, после чего стал вел. князем.

АНДРЕ́Й БОГОЛЮ́БСКИЙ (ок. 1111—1174) — кн. владимиро-суздальский с 1157, сын *Юрия Долгорукого*. В юности участвовал в походах отца, был князем в Вышгороде под Киевом. В 1155 ушел в Ростово-Суздальский край, где родился, вырос и имел крепкие связи; обосновался во Владимире. Содействуя развитию феод. отношений, опирался на дружину, а также на владимирских горожан; был связан с торг.-ремесл. кругами Ростова и Суздаля. После смерти отца стал также князем ростовским и суздальским, вопреки воле Юрия Долгорукого, завещавшего Ростов и Суздаль младшим сыновьям — Мстиславу и Михалку. В 1162 А. Б. удалил их вместе с двумя племянниками Ростиславичами и многими отцовскими боярами. Являясь самым могуществ. князем на Руси, А. Б. пытался объединить под своей властью рус. земли. С 1159 упорно боролся за подчинение Новгорода своей власти и вел сложную воен. и дипломатич. игру в Юж. Руси. В 1169 войска А. Б. взяли Киев. А. Б. добился права получать дань с населения Двинской земли. Став «самовластцем всей Суздальской земли», А. Б. перенес столицу во Владимир, укрепил его и построил великолепный Успенский собор и др. церкви и монастыри. В это же время под Владимиром вырос укрепл. княж. замок Боголюбово — любимая резиденция А. Б., по названию к-рой он и получил прозвище. Для усиления своей власти А. Б. перенес из Юж. Руси особо чтимую икону богородицы, распорядился составить сказание о ее «чудесах», победоносном походе на волжских болгар в 1164, к-рому было придано значение всемирно-историч. события, связанного с общим походом христианского мира против «неверных». В правление А. Б. Владимиро-Суздальское кн-во достигло значит. могущества и было сильнейшим на Руси. Усиление княж. власти и конфликт с видными боярами вызвали заговор против А. Б., в результате к-рого он в ночь с 28 на 29 июня 1174 был убит.



Барельеф 18 в. работы Ф. И. Шубина.

Лит. см. при статье *Владимиро-Суздальское княжество*.

И. У. Будовниц. Москва.

АНДРЕ́Й ВАСИ́ЛЬЕВИЧ БОЛЬШО́Й (Горяй) (1446—93)—угличский удельный князь, 3-й сын кн. *Василия II Васильевича* Темного, брат вел. кн. Ивана III. Получил удел (Углич, Бежецкий верх и Звенигород) после смерти отца в 1462. Боролся против объединит. усилий Ивана III и укрепления его великокняж. власти. Вместе с братом кн. Борисом Волоцким в 1480 вступил в союз с польск. королем Казимиром и помирился с Иваном III ценой прибавки к его уделу Можайска (1480). В 1491 отказался выслать свои войска на службу к вел. князю, за что был посажен в темницу, где и умер.

Источн.: ДДГ, № 72, 82.

АНДРЕ́Й ВАСИ́ЛЬЕВИЧ МЕНЬШО́Й (1452—81) — вологодский удельный князь, 7-й сын кн. *Василия II Васильевича* Темного, брат вел. кн. Ивана III. После смерти отца в 1462 стал владеть уделом. В 1472 получил от брата в прибавку к нему Тарусу. Поддерживал объединит. политику Ивана III, умер бездетным, завещав свой удел Ивану III.

АНДРЕ́Й ВЛАДИ́МИРОВИЧ ДО́БРЫЙ (1102—41)— рус. князь, 5-й сын *Владимира Всеволодовича Мономаха*. При жизни отца княжил во Владимире Волынском, после его смерти (1125)—в Переяславле южном. Участвовал в княж. междоусобицах, сражаясь на стороне старших братьев Мстислава и Ярополка против черниговских Ольговичей.

АНДРЕ́Й ИЗ ДУ́БЫ (Ondřej z Dubé) (1320—1413) — чеш. гос. деятель и правовед. В 1384—94 был высшим земским судьей Чехии. Составленное им в 1394—1400 «Изложение чешского земского права» (запись обычного права) является ценным источником для изучения социальных отношений в Чехии накануне гуситского движения. Труд А. из Д. неоднократно переиздавался. Наиболее полное критич. издание — Nejvyššího sudího království Českého Ondřeje z Dubé Práva Zemská Česká, 1930.

Лит.: Vaněček V., Krátké dějiny státu a práva v Československu, Praha, 1955, s. 66.

И. М. Пашаева. Москва.

АНДРЕ́Й ОЛЬГЕ́РДОВИЧ (1325—99) — князь полоцкий и псковский. В 1341 был крещен в Пскове и стал псковским князем, но вскоре уехал в Литву. В 1373 и 1375 вместе с Кейстутом участвовал в походах против Ливонского ордена. После смерти своего отца *Ольгерда* в 1377 бежал от *Ягайлы* в Псков, где вновь стал князем, затем бежал в Москву. В 1379 вместе с рус. князьями участвовал в походе против Литвы, в 1380 — в Куликовской битве. Позже вернулся в Литву и вновь стал полоцким князем. В 1386 выступил против *Кревской унии 1385*, в 1387 был схвачен кн. Скиргайлом в Полоцке, но в 1393 бежал в Псков и стал опять псковским князем. Затем перешел на службу к *Витовту*. Погиб в битве с татарами на р. Ворскле.

АНДРЕ́Й ЯРОСЛА́ВИЧ (ум. 1264) — вел. князь владимирский; 3-й сын вел. кн. *Ярослава Всеволодовича*. Участвовал в *Ледовом побоище 1242*. В 1247 получил в

Золотой Орде ярлык на вел. княжение. В 1252 был свергнут своим братом Александром Невским, бежал в Швецию. В 1256 вернулся на Русь и получил от вел. князя Городец и Нижний Новгород, в 1259 — Суздаль.

АНДРЕ́ЮШКИН, Пахомий Иванович (15.V.1865—8.V.1887) — рус. революционер-народник. С 1886 — студент естеств. отделения физико-математич. ф-та Петерб. ун-та, входил в студенч. революц. кружок. В кон. 1886 примкнул к террористич. фракции «*Народной воли*» и вместе с А. И. *Ульяновым* и др. принял активное участие в подготовке покушения на Александра III. 1 марта 1887 был арестован. Приговорен к повешению и казнен 8 мая в Шлиссельбургской крепости.

Лит.: Яковенко Е. И., П. И. Андреюшкин, В. Д. Генералов, П. Я. Шевырев, М., 1931; см. также лит. при ст. *Ульянов* А. И.

АНДРИ́СК (Ἀνδρίσκος) — глава нар. восстания в 149—148 до н. э. в Македонии против Рима. А., выдававшего себя за Филиппа, сына Персея, поддержали фракийские племена. Восставшие нанесли ряд поражений рим. войскам. В 148 восстание было подавлено, Македония превращена в провинцию.

Источн.: Livius, Polyb., XXXVII, 9—10 и 17, Zonar, IX, 28.

Лит.: Colin G., Rome et la Grèce de 200 à 146 a. J. C., P., 1905.

АНДРО́НИК (Ἀνδρόνικος) — византийские императоры, из них: **А. I** (1113—12.IX.1185) — император с 1183 из династии Комнинов. Неоднократно поднимал мятежи против имп. *Мануила I*; был в изгнании, в частности на Руси. После смерти Мантила воспользовался нар. движением в Константинополе (1181) и, опираясь на крестьян и *стратиотов* и используя ненависть столичного населения к засилию иноземцев, поднял мятеж против пр-ва вдовы Мануила — Марии. Подойдя к столице, сумел организовать погром латинян и овладел городом в апр. 1182. А. правил в осн. в интересах гор. знати, вел борьбу против феод. раздробленности; вместо проводившейся Мануилом децентрализации стремился укрепить бюрократич. аппарат; принимал меры для установления нормальных торг. связей с З. Системой жесточайшего террора вызвал недовольство аристократии, к-рая, используя воен. неудачи в войне с сицил. норманнами, подняла против А. разочаровавшиеся в нем нар. массы. А. был схвачен и казнен. Его политика, направленная на то, чтобы спасти в интересах горожан централизов. пр-во в Византии, потерпела крах, тенденция к феод. раздробленности восторжествовала.

Источн.: Nicetae Choniatae historia..., Bonnae, 1835, рус. пер., СПБ, 1860.

Лит.: Сюзюмов М. Я., Внутр. политика Андроника Комнина и разгром пригородов Константинополя в 1187 г., в сб.: Византийский временник, т. 12, М., 1957; Фрейденберг М. М., К истории клас. борьбы в Византии в XII в., «Уч. Зап. Великолук. гос. пед. ин-та», 1954 [в. 1]; Юзбашян К. Н., Клас. борьба в Византии в 1180—1204 гг. и Четвертый крестовый поход, Ер., 1957. *М. Я. Сюзюмов.* Свердловск.

А. II Старший, Палеолог (Ἀνδρόνικος Παλαιολόγος) (1260 — 13. II. 1332), — император в 1282—1328. Боролся за воссоединение с Византией терр., отделившихся после 4-го крестового похода (1204), против сепаратистски настроенных феодалов Фессалии, Эпира, Морей. Отказался от союза с рим. папой. Сопротивлялся попыткам папы, Неаполя, Франции восстановить *Латинскую империю*. Вмешался в войну Венеции с Генуей (1294—1302), в результате чего засилие итальянцев в империи усилилось. Стремясь противодействовать туркам (захватившим почти всю М. Азию), нанял каталонцев, к-рые, вступив в конфликт с А., опустошили визант. владения и укрепились в Афинском герцогстве. Феод. знать подняла мятеж, выдвинув (19 апр. 1321) на трон внука А. — Андроника III. Междоусобица окончилась отречением А. (24 мая 1328). Ум. в монастыре.

Источн.: Georgii Pachymeris, De Michaele et Andronico Palaeologis libri tredecim, v. 2, Bonnae, 1835; Nicephori Gregorae, Byzantina historia graece et latine, v. 1, Bonnae, 1829.

Лит.: Успенский Ф. И., История византийской империи, т. 3, М.—Л., 1948; Ostrogorsky G., History of the Byzantine state, New Brunswick, 1957.

М. Я. Сюзюмов. Свердловск.

АНДРО́НИКОВ МОНАСТЫРЬ, Андроников Спаса Нерукотворного мужской монастырь, — осн. ок. 1360 митрополитом *Алексеем* в Москве, на берегу р. Яузы. Был форпостом на юго-

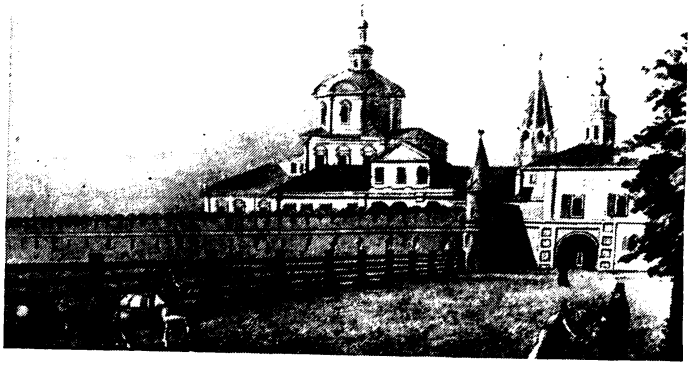

Андроников монастырь. Гравюра 18 в.

вост. подступах к Москве, для охраны ее от татар. Назван по имени первого игумена, ученика *Сергия Радонежского* — Андроника. С кон. 14 в. А. м. велась переписка книг. В 1-й четв. 15 в. в А. м. построен белокам. Спасский собор, к-рый расписывали Андрей Рублев и его друг Даниил Черный (уцелели фрагменты их фресок в центр. апсиде). Сохранились также одностолпная трапезная палата (1504), настоятельский



Современный вид Андроникова монастыря.

корпус (17 в.), Архангельская церковь и братские кельи (17—18 вв.). В А. м. похоронены А. Рублев, к-рый был иноком А. м., основатель рус. театра Ф. Г. Волков. 10 дек. 1947 А. м. объявлен историко-архит. заповедником им. А. Рублева; в 1958—60 реставрирован Спасский собор; в А. м. создан Музей др.-рус. иск-ва им. А. Рублева (открыт в 1960).

Лит.: Иванчин-Писарев Н., Спасо-Андроников монастырь, М., 1842; Ист. опис. Моск. Спасо-Андроникова монастыря, М., 1865; Тихомиров М. Н., Средневек. Москва в XIV—XV вв., М., 1957, с. 188—91, 243—44.

Н. А. Демина. Москва

АНДРО́ННИКОВ (Андроникашвили), Иван Малхазович (1798—1869) — генерал от кавалерии (с 1841), князь, внук имеретинского царя Соломона II. Участник войн с Персией и Турцией 1826—29. В 1830—48 принимал участие в походах царских войск против горцев Дагестана. В 1849—56 — тифлисский воен. губернатор. Во время Крымской войны 1853—56 отряды под команд. А. одержали победы над тур. войсками под Ахалцихом и на р. Чолок.

Лит.: Кишинский, Князь Андронников 1-й, «Воен. сб.», 1869, № 2; Бестужев И. В., Оборона Закавказья в Крымской войне 1853—56, «ВИ», 1954, № 12.

АНДРО́НОВСКАЯ КУЛЬТУ́РА — культура эпохи бронзы. Установлена в 20-х гг. 20 в. С. А. Теплоуховым. Терр. распространения А. к. — Зап. Сибирь, Казахстан и обл. Минусинска. Названа по д. Андроново близ Ачинска. Определены след. признаки погребений А. к.: круглая низкая насыпь, иногда с оградкой из камней; погребения — в ямах, облицованных кам. плитами или деревом; костяки — на боку, в скорченном положении, головой на Ю.-З.; встречаются трупосожжения. В погребениях А. к. находят: кремневые

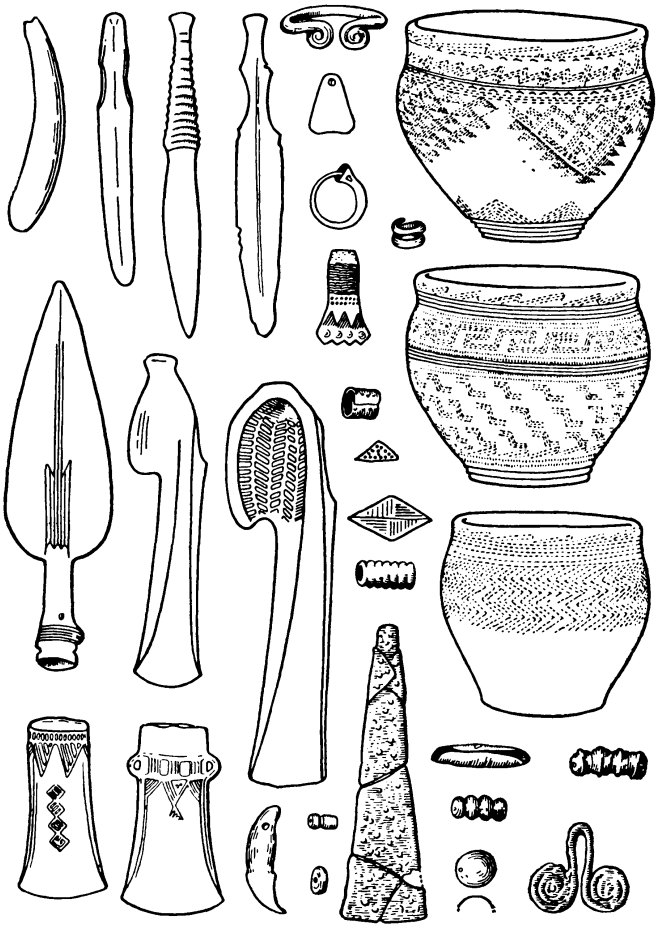

Основные типы предметов, встречающихся в памятниках андроновской культуры (таблица составлена М. П. Грязновым).

наконечники стрел, бронз. орудия и оружие, медные и пастовые бусы, медные серьги с раструбом. Керамика 2 типов — грубые баночной формы сосуды с глубоким ямочным и зубчатым орнаментом и плоскодонные горшки хорошего обжига, часто лощеные с гребенчатым и нарезным орнаментом. Носители А. к. занимались скотоводством и примитивным земледелием. Обществ. строй — патриархально-родовой. На западе А. к. контактирует со *срубной культурой*, а на С. — с культурой бронзы низовьев рр. Иртыша и Оби. По мере накопления материала к А. к. было отнесено большое количество могильников и поселений, схожих с А. к. лишь по самым общим признакам. В вопросе о времени А. к. единства нет. Наиболее убедительна хронология 1750—1200 до н. э., предложенная сов. археологом С. В. Киселевым. На основе материалов Юж. Зауралья сов. археологом К. В. Сальниковым установлена периодизация А. к. — федоровский (самый ранний), алакульский и замараевский хронологич. этапы. Однако эта периодизация не является универсальной. В Минусинске, напр., А. к. ограничивается гл. обр. памятниками федоровского этапа. В конце 2-го тыс. до н. э. А. к. сменяется различными культурами: на Енисее и верховьях Оби — *карасукской культурой* и ее вариантами, в Казахстане, Юж. Приуралье и Зауралье — формами, близкими срубной культуре и *тазабагъябской культуре*.

Лит.: Теплоухов С. А., Опыт классификации древних металлич. культур Минусинского края. Мат-лы по этнографии. Этнографич. отдел Гос. Рус. музея, т. 4, в. 2, Л., 1929; Киселев С. В., Древняя история Юж. Сибири, М.—Л., 1949 (МИА, т. 9); Сальников К. В., Бронзовый век Юж. Зауралья, М., 1951 (МИА, т. 21).

В. Н. Чернецов. Москва.

АНДРО́СОВ, Василий Петрович (1803—20.X.1841) — рус. статистик и агроном, лит. и обществ. деятель. Окончил Моск. ун-т. Действит. чл. Моск. об-ва сел. х-ва. Преподаватель статистики в Моск. земледельч. школе. Работы А. — «Хоз. статистика России» (1827) с особым уклоном в сторону экономич. и спец. с.-х. статистики, «Статистич. записка о Москве» (1832), посвященная вопросам топографич. описания, статистике культуры и экономики, содержат ценный фактич. материал для истории России 1-й пол. 19 в. Вместе с проф. М. Г. Павловым участвовал (с 1824) в Земледельч. журнале и «*Атенее*». В «Вестнике Европы» выступил со статьей о кантовской философии. Издавал журн. «Моск. наблюдатель» (1835), в к-ром печатался В. Г. Белинский.

АНДРУ́СОВСКОЕ ПЕРЕМИ́РИЕ 1667 — между Россией и Речью Посполитой; завершило рус.-польск. войну 1654—67 за Украину и Белоруссию. Подписано 30 янв. со стороны России А. Л. *Ордин-Нащокиным*, со стороны Польши — жемайтским старостой Ю. Глебовичем в д. Андрусове (близ Смоленска). По А. п. Рус. гос-ву были возвращены: Смоленск, Дорогобуж, Белая, Невель, Красный, Велиж, Северская земля с Черниговом и Стародубом; Польша признавала воссоединение Левобережной Украины с Россией; Киев должен был остаться за Россией до 1669, но остался за ней навсегда. Польша удержала за собой Правобережную Украину и Белоруссию. Запорожская Сечь должна была находиться под совместным управлением России и Речи Посполитой. Хотя России не удалось решить всех поставленных в войне 1654—67 задач, но заключение А. п. в условиях тяжелой внутр. и внеш. обстановки явилось для России большим внешнеполитич. успехом и важным этапом в борьбе укр. и белорус. народов за воссоединение с рус. народом. С подписанием А. п. был положен предел агрессии польск. шляхты на В. Перемирие было заключено на 13,5 лет.

Лит.: ПСЗ, т. 1, № 398; Очерки истории СССР. XVII в., М., 1955, гл. 4, § 6; Воссоединение Украины с Россией. Док-ты и мат-лы, т. 2, М., 1953; Галактионов И. В., Из истории русско-польского сближения в 50—60-х гг. XVII в., Саратов, 1960.

А. Н. Копылов. Новосибирск.

А́НДХРА — гос-во в Др. Индии; было расположено примерно на терр. совр. штата Андхра-Прадеш. При *Ашоке* входило в империю Маурьев. После смерти

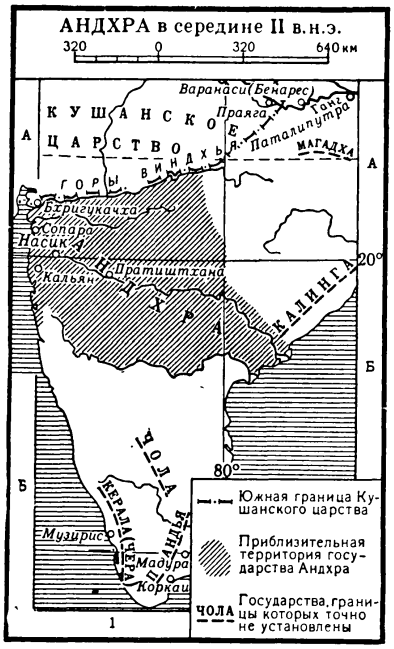

Ашоки в 236 до н. э. гос-во А. стало самостоятельным, распространив свою власть на значительную часть Декана. В 28 до н. э. А. подчинила *Магадху*. Расцвет А. падает на правление царя Гаутамипутры из династии Сатаваханов (1-я пол. 2 в. н. э.). Именем этой династии часто называют и гос-во А. При Гаутамипутре А. подчинила *Махараштру* и др. районы центр. Индии. Сведения об А. имеются у Мегасфена, Плиния, в надписях Ашоки, в *Пуранах* и других источниках. Столица А. — г. Насик. Господств. строем было, повидимому, рабовладение с пережитками родо-племенных отношений имело место деление общества на *варны* В 1-й пол. 3 в. по неизвестным причинам гос-во А распалось.

АНДХРА (или телугу) — народность, живущая в Юж. Индии (шт. Андхра-Прадеш и прилегающие р-ны штатов Мадрас и Майсур). Числ.—37 млн. чел. (1959). Язык — телугу, относится к дравидийской семье языков. Этногенетич. основой А. послужили племена андхра, калинга и телугу, упоминаемые уже в памятниках ведической, эпической и буддийской лит-ры. В этих произв. говорится о переселении около сер. 1-го тыс. до н. э. племен А. и калинга из Сев. Индии на юг, где они смешались с телугу и др. местными племенами. Вероятно, во 2 в. до н. э. — 3 в. н. э. завершилось слияние разных племен в единую народность. В 3 в. до н. э. древние гос-ва А. входили в состав империи Маурья, откуда к ним пришел *буддизм*, сосуществовавший с местными религ. культами до 3—4 вв. н. э., а также *джайнизм*. С 4 в. А. вошли в раннефеод. империю Гупта. В этот период укрепился *индуизм*. Языком лит-ры стал санскрит. В 10 в. оформился алфавит языка телугу. Мусульм. завоевания в 14 в. задержали рост нац. культуры А. Ее центр переместился в более юж. гос-во *Виджаянагар*, бывшее до сер. 17 в. оплотом культуры всех южно-инд. народов. В результате захвата англ. Ост-Индской компанией части страны А. народ оказался разделенным на 2 части. Жестокая феод. реакция в вост. р-нах и власть англичан в юго-зап. р-нах затормозили ист. развитие народа на 200 лет. Только в 1956 народ А. был воссоединен в пределах единого штата — Андхра-Прадеш. Происходит возрождение и дальнейшее развитие всех форм нац. культуры.

Лит.: Баларамамуртий., Краткая история народа андхра, пер. с телугу, М., 1956; Murti B. S. N., Andhra state, «Eastern World», 1954, v. 8, № 2. *Н. Р. Гусева.* Москва.

АНДХРАДЕ́ША— ист. область в Индии, населенная народом *андхра* (телугу). С 1956 соответствует шт. Андхра-Прадеш. В древности на территории А. было рабовладельч. гос-во *Андхра*. В нач. 7 в. н. э. А. вошла в состав империи *Чалукья*. В 12 в. подпала под власть династии *Чола*, а затем на ее терр. возникло гос-во Какатиев. С нач. 14 в. правители *Делийского султаната* совершали вторжения в это гос-во, что привело к его ослаблению и распаду. В сер. 14 в. часть А. отошла к державе *Бахмани*, а часть — к империи *Виджаянагар*. В нач. 16 в. на терр. А. возник султанат *Голконда*. В 1725 А. вошла в состав феодального гос-ва *Хайдарабад*. С проникновением англичан в Юж. Индию правитель (низам) Хайдарабада вынужден был в 1799 уступить им области Юж. А., которые вошли в состав Мадрасского президентства (провинции) Брит. Индии. Районы А., оставшиеся в Хайдарабаде, получили назв. *Телингана*. Одна из определяющих черт общественной жизни А. в колониальный период и после предоставления Индии независимости в 1947 — борьба народа андхра за его терр. объединение и ликвидацию теократич. феод. кн-ва Хайдарабад. Движение опиралось на демократич. борьбу крест. масс (см. *Телинганское восстание*). Руководили движением орг-ции А.: Андхра Махасабха (в состав к-рой входили коммунисты), Конференция Андхры, комитет Нац. конгресса Телинганы (отделение Инд. нац. конгресса). В 1953 в результате борьбы народа андхра был создан шт. Андхра, однако туда вошли только населенные андхра районы шт. Мадрас (т. е. юж. часть А.). В 1956, после реорганизации штатов и ликвидации княжеств, к новому штату были присоединены области хайдарабадской Телинганы и был образован шт. Андхра-Прадеш, объединивший в осн. все р-ны Индии, населенные телугу. Столицей нового штата стал г. Хайдарабад.

Лит.: Krishnarao B., Early dynasties of Andhra Desa, Madras, 1942; Sundaraya P., Vishala Andhra, Bombay, 1946; см. также лит. при статье *Андхра* (народность). *Л. В. Шапошникова.* Москва.

«АНДЭ́С АМСОРЬЯ́» («Ежемесячный журнал») — периодич. орган *мхитаристов* — конгрегации арм. ученых монахов-католиков в Вене. Осн. в 1887. Издается на арм. яз., нек-рые статьи публикуются на нем. яз. В журнале печатаются крупные монографии, к-рые затем выходят отдельными книгами в серии «Национальная библиотека». Осн. проблематика «А. А.» связана с арм. источниковедением. В нем опубл. мн. памятники ср.-век. Армении, описания рукописей, хранящихся или хранившихся в Иерусалиме, Риме, Тебризе, Болгарии, Польше, Турции, Кипре (нек-рые из них ныне утрачены). Печатаются также рецензии на труды по истории Армении, в т. ч. и на работы сов. историков. В журнале печатались крупные бурж. арм. и европ. историки А. Ташян, И. Маркварт, Н. Г. *Адонц*, Г. А. Халатянц, Ф. Маклер, Н. Акинян, из сов. ученых—Я. А. *Манандян*, Н. Я. *Марр*, Р. А. Ачарян.

Лит.: Պետրոսյան Հ. Ս., Հայ պարբերական մամուլի բիբլիոգրաֆիա (1794—1900), Երևան, 1956, էջ 514—559։

АНЖУ́ (Anjou) — ист. область на С.-З. Франции, по ниж. Луаре (в осн. территория деп. Мен и Луара); гл. город — Анже (102 т. ж., 1954). Впервые упоминается во времена Рим. империи как область поселения племени Andecavi. С 9 в. — графство; в сер. 11 в. к А. присоединены Турень и в 1110 — Мен; в 1154 граф А. стал англ. королем (Генрих II Плантагенет), а А. — частью англ. владений во Франции. В нач. 13 в. А. была возвращена под власть франц. короля; с 1360 — герцогство. Окончательно присоединена к домену в 1480.

Лит.: Halphen L., Le comté d'Anjou au XI siècle, P., 1906; Chartrou J., L'Anjou de 1109 à 1151..., P., [1928]; Boussard J., Le comté d'Anjou sous Henri Plantagenêt et ses fils (1151—1204), P., 1938.

АНЖУ́ЙСКАЯ ДИНА́СТИЯ (Anjou) — в ср. века в ряде европ. стран королев. династия, происходившая от графов Анжу (Франция). В Англии правила в 1154—1399; см. *Плантагенеты*.

В Юж. Италии правила в 1268—1442, в Сицилии — в 1268—1302. Ее основатель — Карл I Анжуйский [1266—85],сын франц. короля Людовика VIII, граф Анжу, Мена и Прованса, был призван папой в Италию и в борьбе с последними *Штауфенами* утвердился в *Сицилийском королевстве* (1266, окончательно — 1268). Насилия прибывших с ним франц. феода-

лов вызвали нар. восстание в Сицилии — «*Сицилийскую вечерню*» (1282), и отпадение острова, где воцарилась *Арагонская династия*; у анжуйцев осталась лишь Юж. Италия — *Неаполитанское королевство*. После неудачной войны Карлу II [1285—1309] пришлось по миру в Кальтабеллотте (1302) признать утрату Сицилии. Несмотря на то, что сын Карла Роберт [1309—43] пользовался влиянием в Италии как глава *гвельфов*, в самом Неаполитанском королевстве центр. власть все более слабела. Мятежи крупных феодалов, возобновление борьбы с Арагонской династией Сицилии, вторжения в Юж. Италию Лайоша Венгерского при Джованне I [1343—82] еще более ухудшили положение страны. Династич. распри закончились арестом и убийством Джованны и воцарением в 1382 венг. линии А. д. Но и при ее представителях — Карле III [1382—86], Владиславе [1386—1414] и Джованне II [1414—35] — не прекращалась анархия. Разорение страны облегчило победу Альфонса V, короля Арагона (в Неаполе он — Альфонс I), над наследником Джованны II Рене Анжуйским, графом Прованса, и захват Альфонсом в 1442 Неаполя.

В Венгрии правила в 1308—87. Основатель ее Карл Роберт [1308—42] происходил из неаполитанской ветви дома Анжу. Ему и его преемнику Лайошу I Великому [1342—82; в 1370—82 — также король Польши под именем Людовик] удалось добиться укрепления королев. власти и терр. расширения Венгрии. Лайошу наследовала дочь — королева Мария [1382—1387]. С вступлением на престол мужа Марии Сигизмунда (Жигмонда) Люксембурга А. д. в Венгрии прекратилась.

Лит.: Рóг A., Az Anjou-ház története..., Bdpst, [1895]. *М. Л. Абрамсон, В. П. Шушарин.* Москва.

АН ЗЫÓНГ, Тхук Фан (ок. 275—208 до н. э.),— король гос-ва *Аулак* с 257 до н. э. Принадлежал к династии Т'хук (Шу), вышедшей из Сычуани. Первоначально — глава союза племен или небольшого гос-ва Тейву на терр. Сев.-Зап. Вьетнама. После победы в борьбе с др. союзом племен лаквьетов — *Ванлангом*, в 257 стал правителем возникшего на терр. Сев. Вьетнама гос-ва Аулак, значительно при нем укрепившегося. А. З. вел широкое строительство (города, каналы и пр.). При нем в осн. сформировался аппарат гос-ва Аулак и армия по образцу Китая. Шло внедрение пероглифич. письменности, ден. системы и т. д. Вел длит. войны с кит. династией Цинь (221, 214—211) и гос-вом *Намвьет* (209—208), в ходе к-рых показал себя талантливым полководцем и расширил терр. Аулак. Погиб в войне с Намвьетом. Жизнь А. З. стала темой мн. легенд вьетнамского народа (легенда о золотой черепахе и др.).

Лит. см при статье *Аулак*.

АНЗЮС — воен. союз Австралии, Новой Зеландии и США (Australia, New Zeland, United States — ANZUS), договор о создании к-рого был подписан в Сан-Франциско (США) 1 сент. 1951 и вступил в силу 29 апр. 1952. Срок действия договора не ограничен. Руководящим органом АНЗЮС является Совет, состоящий из министров иностр. дел стран — участниц союза. Сессии Совета созываются ежегодно. Члены АНЗЮС приняли участие в подготовке *СЕАТО* и вошли в его состав. АНЗЮС является одним из союзов в системе агрессивных воен. блоков зап. держав, направленных против СССР, КНР и др. социалистич. гос-в, против нац.-освободит. движений в странах Юго-Вост. Азии, на расширение воен. приготовлений и усиление междунар. напряженности.

Публ.: Documents on American foreign relations, 1951, v 13, [N. Y., 1953], p. 263—65.

АНÍ — зáмок и крепость на прав. берегу р. Ахурян (Арпачай) в Армении; в 5—8 вв. — владение кн. Камсараханов, а затем — *Багратидов*, при к-рых А. стал крупным городом и столицей *Анийского царства* (с 961). В 10—13 вв. в А. было ок. 10 тыс. домов и 100 т. ч. Он превратился в крупнейший экономич., политич. и культурный центр Армении. В 1045 захвачен Византией, в 1064 — сельджуками, сильно разрушившими его. В 1199 освобожден и вместе с частью Сев. Армении вошел в Груз. царство. В 1236 взят монголами, сильно пострадал и в 14 в. потерял свое значение. В 16 в. А. упоминается как деревня. В 1878 присоединен к России, после 1-й мировой войны — к Турции. Сохранились развалины А. Раскопками Н. Я. *Марра* в 1892—93, 1904—16 открыты руины дворца, гостиниц, храмов и др. построек, гор. кварталы. Среди ценных памятников арм. ср.-век. архитектуры сохранились остатки мощных гор. стен с башнями, мостов через р. Ахурян, кафедральный собор (989—1001) и круглый трехъярусный храм Григория (Гагика; начат в 1001; в развалинах найдена статуя Гагика I), построенные зодчим Трдатом; многоапсидные ярусные церкви Абугамренц (Григория, 2-я пол. 10 в.) и Спасителя (1036), церковь Тиграна Онеца (1215) с богатой росписью, шестиапсидная церковь Девичьего монастыря (13 в.), комплекс дворца Багратидов (10—13 вв.) и др.

Лит.: Марр Н. Я., Ани. Книжная история города и раскопки на месте городища, Л.—М., 1934; Орбели И., Каталог Анийского музея древностей, в. 1, СПБ, 1910 (Анийская сер. № 3—4); его же, Развалины Ани. История. Совр. состояние. Раскопки, СПБ, 1911.

Աճառեան Հ., Քաղաքները և արհեստները Հայաստանում IX—XIII դարերում, Երևան, 1958։ Թորամանյան Թ., Նյութեր հայկական ճարտարապետության պատմության. Աշխատությունների ժողովածու, հատ. 1—2, Երևան, 1942—48։

Б. Н. Аракелян. Ереван.

АНÍБА — местечко у южной границы Египта, где (раскопки Г. Штейндорфа в 1912, 1930—31 и в последующие годы) найдены остатки древнеегип. крепости со следами 7 периодов строительства, развалины г. Миама, 2 кладбища: нубийское и египетское. Нубийские погребения сер. 5—2-го тыс. до н. э. Могилы круглые или овальные, скелеты в скорченном положении. В могилах найдены глиняные сосуды различной величины и формы (типа *Кермы*), украшения, культовые глиняные фигурки. Егип. погребения (сер. 3— сер. 2-го тыс. до н. э.) с наземной часовней, иногда в форме пирамидки, в частности гробница Пенута, наместника Нубии при Рамсесе V, с надписями, характеризующими адм. устройство. В могилах найдены саркофаги, украшения, сосуды из глины и алебастра, бронз. оружие и др. Найдены скульптуры, много стел с надписями. Сохранились развалины храма времени XIX династии.

Лит.: Steindorff G., Aniba, t. 1—2, Glückstadt — Hamb., 1935—37.

АНÍЙСКОЕ ЦÁРСТВО — арм. феод. гос-во со столицей в г. *Ани* (60-е гг. 9 в. — 1045). Возникло в результате объединения Армении *Багратидами*. Было наиболее крупным и влият. среди феод. гос-в ср.-век. Армении. А. ц. объединило б. ч. Армении (Ширак, Айрарат, Аршаруник, Вананд, Гугарк, Сюник). Первым Багратидам (Ашот I, Смбат I, Ашот II Железный) подчинялись также Васпуракан, расположенный в вост. басс. Ванского оз., и араб. эмирства, возникшие на Ю. Армении. Ядром А. ц. была Ширакская обл., где находились первые резиденции царей — Ширакаван и Багаран. При царе Аббасе [928—953] ею стал Карс, в 961 Ашот III перенес столицу в Ани. В А. ц. росло феод. землевладение, усиливалось закрепощение крестьян. Развитие ремесла и торговли способствовало расцвету городов (Ани, Карс, Арцн и др.). Усиление феод. эксплуатации вызывало частые волнения крестьян и ремесленников. Крупнейшим восстанием было движение *тондракийцев* (конец 9—1-я пол.



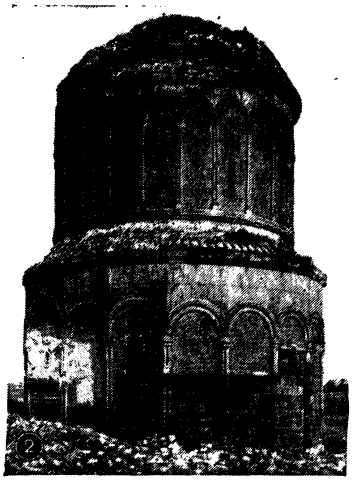

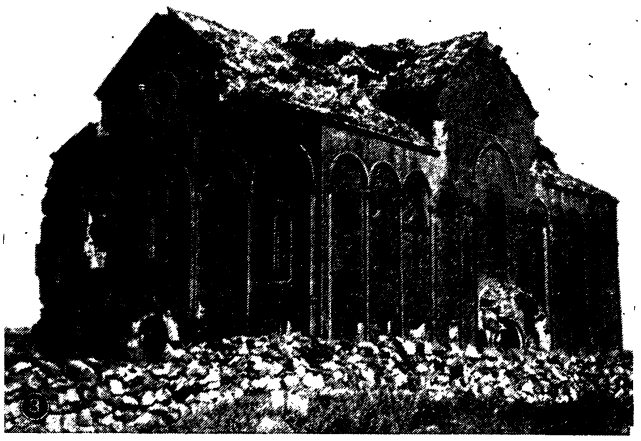

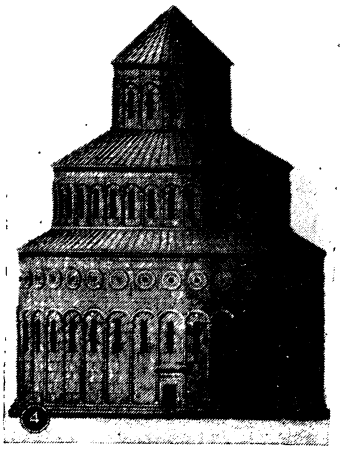

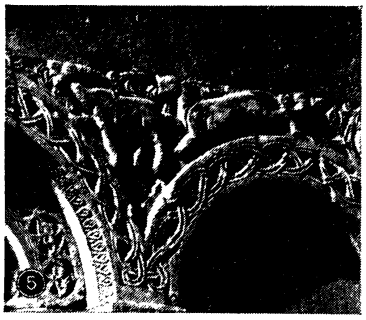

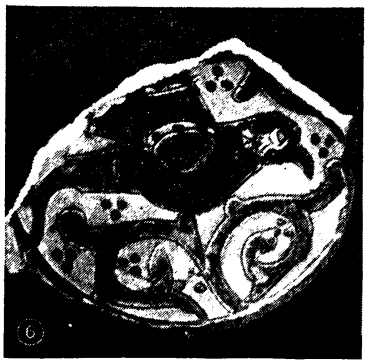

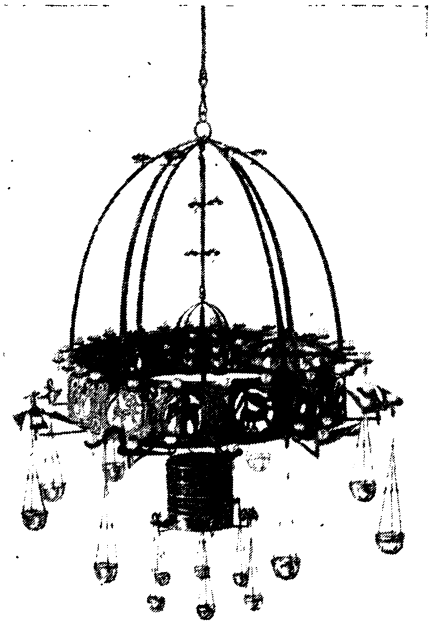



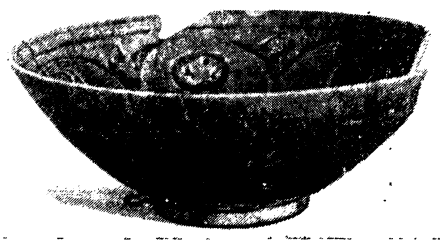

Ани: *1* — крепостная стена города (10 в., обновлена в 13 в.); *2* — церковь Спасителя, 1036; *3* — кафедральный собор, 1001; *4* — храм, построенный Гагиком I, 1001—1020; *5* — рельефы на арках церкви Тиграна Оненц, 1215; *6* — поливная чаша с изображением орла, 12—13 вв.; *7* — большая люстра храма Гагика I, нач. 11 в. (имела 117 светильников для масла из разноцветного стекла); *8* — стенная роспись в церкви Тиграна Оненца, 13 в. (царь Тиридат III с союзными царями); *9* — фаянсовая чаша, найденная при раскопках дворца Багратидов.

10 вв.). Экономич. подъем А. ц. сопровождался значит. развитием арм. культуры. Высокого уровня достигли в А. ц. историография, философия, математика, медицина, а также лит-ра и иск-во. В это время вырабатывается анийский архит. стиль, высокого мастерства достигли художеств. резьба по камню и дереву, живопись (миниатюра), прикладное иск-во. Багратидские цари стремились объединить Армению и усилить центр. власть, но экономич., социальные и политич. условия для этого еще отсутствовали. Феод. раздробленность привела к образованию самостоят. царств: *Васпураканского царства* (908) и Карсского (963), Сюнийского (970) и Ташир-Дзорагетского (978), вассальных анийским Багратидам. Острая клас. борьба, особенно рост тондракийского движения, ухудшение внешнеполитич. положения А. ц., раздоры между феодалами и высшим духовенством облегчили экспансию Византии. В 1045 ее войска овладели г. Ани и Ширакской обл. А. ц. пало.

Лит.: Ист. арм. народа, ч. 1, Ер., 1951; Манандян Я. А., О торговле и городах Армении в связи с мировой торговлей древних времен (V в. до н. эры—XV в. н. эры), 2 изд., Ер., 1954.

Մանանդյան Հ., Քննական տեսություն հայ ժողովրդի պատմության, հատ. 3, Երևան, 1952։

Б. Н. Аракелян. Ереван.

АНИКЕ́Т (Anicetus) — предводитель восстания против римлян в г. Трапезунте (Юго-Вост. Причерноморье) в 69, вольноотпущенник царя Полемена. Был нач. царского флота. Объединив гор. бедноту, рабов и окрестные горские племена, захватил и разграбил город, перебил стоявший там гарнизон и сжег рим. воен. эскадру. Римский имп. *Веспасиан* послал против А. сильный воен. отряд. Восстание было подавлено, А. выдан римлянам. Дальнейшая судьба А. неизвестна.

Лит.: Болтунова А. И., Восстание Аникета, «ВДИ», 1939, № 2.

АНИМИ́ЗМ (от лат. anima или animus — душа, дух) — вера в души и духов, к-рые представляются сверхъестеств. существами, скрывающимися за всеми чувственно воспринимаемыми предметами и явлениями живой и мертвой природы и якобы управляющими ими. Если душа связана в анимистич. представлении с к.-н. отдельным предметом или его частью (откуда вера в множественность душ), то духу приписывается самостоят. существование, обширная сфера действия и способность вселяться в тот или иной объект. Душами-двойниками наделяли не только людей, но и животных, растения и материальные предметы. А. — явление историческое. Он возник в первобытном обществе как порождение «... бессилия дикаря в борьбе с природой» (Ленин В. И., Соч., т. 10, с. 65). В А. получили свое выражение дуализм и антропоморфизм, свойств. религии: мир представлялся как бы разделенным на два мира, посюсторонний и потусторонний. Последний населен духами и душами, к-рых первобытные люди первоначально представляли фантастич. двойниками реальных существ, т. е. вполне плотскими существами, питающимися, умирающими и действующими, подобно людям. В процессе длительной «дистилляции» (см. Ф. Энгельс, Людвиг Фейербах..., 1955, с. 16) они приобретали все более воздушный, эфирный облик (тени, эхо и т. п.), превратившись в конце концов в сонм нематериальных образов; завершилось это развитие верой в единого бога вседержителя. А. — неотъемлемый элемент всякой религии и один из корней идеализма. Пережитки А. сохранились в вере в загробное существование, в ангелов-хранителей, в нечистую силу, а также и в вещие сны и т. п. И в спиритуализме совр. религий, и в абстракциях идеалистич. философии проявляется та же вера в существование сверхчувственного, сверхъестественного мира, восходящая к первобытному А.

От А., являющегося компонентом религии, необходимо отличать анимистическую теорию происхождения религии, введенную в науку Э. *Тайлором*. Последний, как представитель эволюц. школы в истории культуры, видел в А. зародыш и минимум всей религии. По Тайлору, вера в души и духов, представлявшихся нематериальными двойниками людей, возникла в сознании «дикаря-философа» как психологическая иллюзия при попытках объяснить явления сновидений, галлюцинаций, обмороков, смерти. Теория Тайлора ошибочна, потому что вера в сверхъестественное, в т. ч. и в духов,— не следствие психологич. или логич. ошибок философствующего дикаря-одиночки. Как и вся религия в целом, А. является «... фантастическим отражением в головах людей тех внешних сил, которые господствуют над ними в их повседневной жизни,— отражением, в котором земные силы принимают форму неземных» (Энгельс Ф., Анти-Дюринг, 1957, с. 299). Далее, теории Тайлора противоречат мн. культовые обряды первобытных обществ, напр. оставление пищи и оружия в могилах, а с другой стороны — связывание покойника, чтобы он не напал на живых, вынесение покойника не через дверь, а через специально проделанное отверстие, чтобы он не нашел дороги домой, и т. п. Очевидно, первоначально люди верили в загробное существование не бесплотной души, а самого мертвеца, нуждавшегося в материальных вещах. Лишь позднее, с развитием мышления, отражающего развитие общественной практики, усложнились и образы религ. фантастики, приобретая сверхчувственный характер. Т. о., анимистич. теория неправильно объясняет и причины возникновения и ход развития религии. Только марксистско-ленинское учение о религии как об идеологич. надстройке позволяет правильно понять происхождение и развитие А. и реакц. сущность его пережитков.

Лит., Маркс К., Тезисы о Фейербахе, в кн.: Маркс К. и Энгельс Ф., Соч., 2 изд., т. 3, с. 1—4; Энгельс Ф., Людвиг Фейербах и конец классич нем. философии, М., 1955; его же, Анти-Дюринг, М., 1957; Ленин В. И., Социализм и религия, Соч., 4 изд., т. 10; его же, Философские тетради. Конспект книги Фейербаха «Лекции о сущности религии», Соч., 4 изд., т. 38; Лафарг П., Происхождение и развитие понятия души, М., 1923; Плеханов Г. В., О религии и церкви, Избр. произв., М., 1957; Тэйлор Э., Первобытная культура, М., 1939; Никольский В. К., Происхождение религии, М., 1940; Эншлен Ш., Происхождение религии, М., 1954; Крывелев И. А., К критике анимистич теории, «В. Ф.», 1956, № 2; Токарев С. А., Проблема происхождения и ранних форм религии, там же, 1956, № 6; Францев Ю. П., У истоков религии и свободомыслия, М.—Л., 1959; Спиркин А., Происхождение сознания, М., 1960.

Б. И. Шаревская. Москва

АНЙСИМОВ, Николай Андреевич (1892—25.I.1920) — участник борьбы за Сов. власть в г. Грозном. Чл. Коммунистич. партии с 1913. С 1914 по 1918 — один из организаторов и руководителей грозненской большевистской орг-ции. После Февр. революции 1917 — пред. Грозненского совета. Делегат VI съезда РСДРП(б) и 2-го Всерос. съезда Советов. С окт. 1917 — пред. ВРК Ставропольского гарнизона. С 1918 — на ответств. воен.-политич. работе в Красной Армии: был воен. комиссаром Ставропольской губ., военно-политич. комиссаром Брянского р-на, членом РВС 11-й, 12-й и 9-й армий.

Лит.: Шестой съезд РСДРП(б). Протоколы, М., 1958, с. 441; Активные участники борьбы за власть Советов на Ставрополье, Ставрополь, 1957.

АНИТТАС — древнейший хеттский царь Куссара (19—18 вв. до н. э.), сын царя Питханаса. Завоевал г. Несас, по имени к-рого хетты позднее назвали свой язык неситским, и г. Хаттушаш (позднейшую столицу Хеттского гос-ва). Надпись А. (из *Богазкёйского архива*) — наиболее архаичный из дошедших до нас памятников хеттского клинописного яз. В Хюйюке найден кинжал с надписью А. на аккадском яз.

Лит.: Hrozný B., L'invasion des indo-européens en Asie Mineure vers 2000 a. J.-C., «Archiv Orientální», 1929, v. 1, № 3; Hardy R. S., The Old Hittite Kingdom, «The American Journal of semitic languages and literatures», 1941, v. 58, № 2; Otten H., Zu den Anfängen der hethitischen Geschichte, «Mitteilungen der deutschen Orientgesellschaft», 1951, Bd 83, S. 47—71; Balkan K., Observations on the chronological problems of the Kārum Kaniš, Ankara, 1955.

АНК МА́РЦИЙ (Ancus Marcius) — по преданию 4-й царь Рима (традиц. даты 641—616 до н. э.). Ему приписывают постройку дерев. моста через р. Тибр, укрепление Яникула, основание гавани Остии.

АНКАРА́ (Ангора, древнее — Анкира) (Ankara) — столица Турции. Расположена в северной части Центр.-Анатолийского плато. 163,5 т. ж. (1955), с пригородами — 453,2 т. ж. Пром. и торг.-финанс. центр. страны. Авиац., хим., металлургич., шинный, маш.-строит., цементный, газовый и др. з-ды; предприятия шерстяной, пищ., кожев. пром-сти; крупная мельница, элеватор, неск. типографий, ж.-д. мастерские. А.— узел жел. и автомоб. дорог. Осн. в 7 в. до н. э. фригийским царем Мидасом. Входила в состав Римской империи, затем Византии. В 11 в. А. овладели турки-сельджуки, в 1-й пол. 14 в. она была завоевана турками-османами и вошла в состав Османского гос-ва. Под А. произошла *Ангорская битва 1402*. В Османской империи А.— один из важных адм. центров М. Азии. С конца 1919 А.— центр турецкого нац.-освободит. движения, резиденция Представительного комитета, а с 23 апр. 1920 — Великого нац. собрания Турции и созданного им пр-ва. 13 окт. 1923 А. была провозглашена столицей Турции. Современный город в осн. сложился после перенесения в него столицы Турции. Имеется ун-т, консерватория.

АНКА́РСКИЙ ДОГОВО́Р 1926 — см. *Англо-иракотурецкий договор 1926*.

АНКА́РСКОЕ СОГЛАШЕ́НИЕ 1921 — см. в ст. *Франко-турецкие договоры и соглашения*.

А́НКЕР (Anker), Педер (8.XII.1749—18.XII.1824) — норв. политич. деятель, крупный землевладелец и горнозаводчик. Был пред. Нац. собрания в Эйдсволле, принявшего *Эйдсволльскую конституцию 1814*. Вместе с Х. Ведель-Ярльсбергом возглавлял группу униатов— наиболее правых элементов в Нац. собрании, выступавших за создание шведско-норв. унии. С ноября 1814 и до нач. 1822 был представителем Норвегии при короле Швеции.

АНКЕТИ́ЛЬ-ДЮПЕРРО́Н (Anquetil-Duperron), Абраам Ясент (Гиацинт) (7.XII. 1731—17.I.1805) — франц. путешественник и ученый. В 1755, нанявшись рядовым франц. солдатом, приехал в Индию с целью отыскать древние книги *парсов*. По возвращении во Францию в 1764 занимался изучением вывезенных им из Индии рукописей и описанием своего путешествия. А.-Д.— первый переводчик на франц. яз. текста *Авесты* и др.-инд. лит. памятника — Упанишады; А.-Д. также автор ряда работ по Индии.

Соч.: Zend-Avesta, P., 1771; Oupnek'hat, v. 1—2, P., 1801—1802 (на лат. яз.); Legislation orientale, Amst., 1778; Recherches historiques et géographiques sur l'Inde..., v. 1—2, B., 1786—87; Dignité du commerce, et de l'état de commerçant, P., 1789; L'Inde en rapport avec l'Europe, v. 1—2, Hamb.—Brunswick, 1798.

Лит.: Бартольд В., История изучения Востока в Европе и России, Л., 1925, с. 117—19; Антонова К. А., Англ. завоевание Индии в XVIII в., М., 1958, с. 302—304; Schwab R., Vie d'Anquetil-Duperron suivie des usages civils et religieux des parses par Anquetil-Duperron, P., 1934.

АНКО́ЛЕ—гос-во, возникшее ок. 15—16 вв. к Ю.-В. от оз. Эдуард на терр. совр. Уганды (Африка). В 17—18 вв. правители А. (мугабе) платили дань гос-ву Китара (Китвара). Сведений об обществ. строе А. до 19 в. нет, в 19 в.— это феод. гос-во. Феодалы А. владели обширными имениями и стадами скота. Крестьяне платили им налоги и выполняли трудовые повинности. Верховным собственником земли и скота был мугабе. В адм. отношении А. делилось на 16 округов, к-рыми управляли наместники (бакунгу), назначавшиеся и смещавшиеся мугабе. В 19 в. А. стало вассалом королевства *Буганда*. По англо-герм., т. н. Гельголандскому, договору 1890 А. было включено в англ. сферу влияния. В 1901 Англия навязала А. договор о протекторате, по к-рому А. было включено в состав протектората Уганда.

Лит.: Roscoe J., The Banyankole, Camb., 1923; Thomas H. B. and Scott R., Uganda, L., 1935.

АНКО́НА (итал. и лат.— Ancona, греч.—Ἀγκών) — город в Италии, адм. центр пров. Анкона в области Марке в Ср. Италии. 97,3 т. ж. (1958). В древности А.— греч. колония, основанная жителями Сиракуз ок. 390 до н. э. Во времена Рим. империи — центр мор. торговли между Италией и Иллирией и произ-ва пурпурной краски. В 756 передана *Пипином Коротким* папе. Признавая лишь формально верховную власть папства, республика А. упорно отстаивала свою независимость от венецианцев (торг. соперников А.), герм. императоров и рим. пап. С 12 в. активно вела торговлю с В., участвовала в *крестовых походах*. С 1532 — в составе папских владений. В 1797 оторгнута франц. войсками от церк. гос-ва, с 1815 вновь входила в его состав до 1860, когда стала частью Итал. королевства. Сильно пострадала во время 2-й мировой войны от воздушных налетов.



Анкона. Фасад церкви св. Марии делла Пьяцца.

Лит.: Tenckhoff F., Der Kampf der Hohenstaufen um die Mark Ancona..., Paderborn, 1893.

А́НЛУНД (Ahnlund), Нильс (23.VIII.1889—11.I. 1957) — шведский историк. Окончил в 1912 Упсальский ун-т, с 1928 — профессор. В 1927—35, продолжая работу в Стокгольмской высшей школе, руководил н.-и. ин-том истории городов; в 1934—49 являлся гл. ред. журн. «Historisk tidskrift». С 1941 — чл. Шведской академии, а с 1950 — вице-президент Междунар. к-та историков. Осн. специализация А.— история 17 в., период т. н. швед. великодержавия, история швед. культуры. Занимался также историей междунар. отношений в новейшее время. По своим политич. взглядам А.— консерватор, в 20—30-е гг. враждебно относился к СССР, но в последние годы жизни выступал за установление тесных науч. связей с сов. учеными (в 1956 посетил СССР).

Соч.: Axel Oxenstierna intill Gustav-Adolfs död., Stockh., 1940; Gustav Adolf den store, Stockh., 1932; Stockholms historia före Gustav Vasa, Stockh., 1953; Tradition och historia, Stockh., [1956]; Dokument och vittnesbörd till vår tids historia, Stockh., 1950.

Лит.: Похлебкин В. В., Памяти профессора Нильса Анлунда, в кн.: Скандинавский сб., [в.], 2, Тал., 1957.

А́ННА АВСТРИ́ЙСКАЯ (Anne d'Autriche) (22.IX. 1601—20.I.1666) — франц. королева, жена (с 1615) Людовика XIII и регентша в 1643—61 при их сыне Людовике XIV. Дочь исп. короля Филиппа III, пыталась проводить происп. политику. Фактически Францией в период регентства А. А. управлял Дж. *Мазарини*.

Лит.: La Varende J. de, Anne d'Autriche, femme de Louis XIII, 1601—1666, P., 1954.

А́ННА ИВА́НОВНА (28.I.1693—17.X.1740) — росс. императрица с 25.I.1730. Дочь *Ивана V* Алексеевича, племянница *Петра I*. В 1710 выдана замуж за герц. Фридриха Вильгельма Курляндского. Вскоре овдовев, жила в Курляндии. На престол была приглашена «верховниками» на условиях («Кондициях») ограничения самодержавия в пользу феод. аристократии (не объявлять войны, не заключать мира, не вводить новых налогов и т. д. без согласия *Верховного тайного совета*). Опираясь на дворянство и гвард. офицеров, 25 февр. 1730 А. И. отказалась от подписанных ранее «Кондиций». Верховный тайный совет был ликвидирован. Дворянство получило значит. льготы (исключит. право владения населенными имениями, ограничение срока гражд. и воен. службы 25 годами, отмена закона о единонаследии и др.). Недалекого ума, ленивая и малообразованная, А.И. уделяла мало внимания гос. делам, предаваясь пирам и развлечениям. Гл. опорой А. И. были прибалт. дворяне-немцы, занявшие во главе с фаворитом Э. И. *Бироном* господствующее положение в пр-ве.

Лит.: Очерки истории СССР. Россия во второй четв. XVIII в., М., 1957; Корсаков Д. А., Воцарение имп-цы Анны Иоанновны, Каз., 1880; Строев В., Бироновщина и Кабинет министров. Очерк внутр. политики имп-цы Анны, ч. 1—2, М.— СПБ, 1909—10; Костомаров Н., Рус. история в жизнеописаниях ее главнейших деятелей, 5 изд., кн. 3, СПБ, 1913; Бондаренко В. Н., Очерки финанс. политики Кабинета министров Анны Иоанновны, М., 1913.

А́ННА КОМНИНА́ (Ἄννα Κομνηνή; 1083 —ок.1148)— визант. писательница. Дочь *Алексея I Комнина*. А. К. в 1118 возглавила заговор с целью низложить своего брата Иоанна II и возвести на престол своего мужа *Никифора Вриенния*. После провала заговора удалилась в монастырь, где в 1148 закончила «Алексиаду» (книгу, прославляющую ее отца) — важнейший источник по истории Византии в 1069—1118 и 1-го крестового похода. А. К. использовала рассказы современников, а также док-ты. Недостатки «Алексиады»: панегирич. отношение к Алексею I, враждебность к нар. массам и к еретич. движениям (описание расправы над богомилами и др.), пренебрежение пар. языком и подражание классич. образцам (Фукидиду и Полибию), путаница в хронологии событий. Подобно большинству ее современников, А. К. считает бога движущей силой истории и приписывает ему вмешательство даже в мельчайшие события. Окружающие народы А. К. называет варварами и мечтает о восстановлении прежнего величия Рим. империи. А. К. ненавистны крестоносцы. Она высоко ценит знатность рода и такие феод. «добродетели», как щедрость и верность вассала сеньору.

Соч.: Alexiade, v. 1—3, P., 1937—45; в рус. пер.— Сокращенное сказание о делах царя Алексея Комнина (1081—1118), ч. 1, в кн.: Византийские историки, переведенные с греч. при СПБ духовной академии, ч. 1, СПБ, 1859.

Лит.: Диль Ш., Византийские портреты, В. 2, СПБ, 1914, с. 29—58; Buckler G., Anna Comnena, Oxf., 1929; Leib B., Les silences d'Anne Comnène ou ce que n'a pas dit l'Alexiade, «Byzantinoslavica», 1958, v. 19, p. 1—11.

А́ННА ЛЕОПО́ЛЬДОВНА (1718—46) — «правительница» Росс. империи при малолетнем сыне *Иване VI Антоновиче* с 9 нояб. 1740 до 25 нояб. 1741. До перехода в православие (1733)— Елизавета Екатерина Христина. Дочь герцога мекленбург-шверинского и Екатерины Ивановны (дочери *Ивана V* Алексеевича). С 1722 жила в России. В 1739 была выдана замуж за принца Антона-Ульриха Брауншвейгского. Стала регентшей в результате дворцового переворота, положившего конец регентству *Бирона*. В политич. отношении играла ничтожную роль. После восшествия на престол *Елизаветы Петровны* Иван VI Антонович был арестован, А. Л. с семейством выслана. Умерла в Холмогорах.

Лит.: РБС, т. 2, СПБ, 1900; Очерки истории СССР. Россия во второй четв. XVIII в., М., 1957.

АННА СТЮА́РТ (Anne Stuart) (6.II.1665—1.VIII. 1714) — королева Великобритании и Ирландии с 1702, дочь Якова II. Вступила на престол в соответствии с актом о престолонаследии (1701), значительно ограничившим права короны. При А. С. начал складываться порядок, согласно к-рому пр-во должно было образовываться из деятелей партии (вигов или тори), преобладавшей в палате общин.

Лит: Татаринова К. Н., Очерки по истории Англии 1640—1815 гг., М., 1958; Paul H., Queen Anne, new ed., L., [1912]; Trevelyan G. M., England under queen Anne, v. 1—3, L. [a. o.], 1930—34.

ANNÁLES RÉGNI FRANCÓRUM (букв.— Летописи франкского государства) — важный источник по политич. истории первых Каролингов, написан на разговорной латыни 8 в.; в науч. лит-ре наз. также Большими Лоршскими анналами (т. к. был найден в Лоршском монастыре, Германия) или по предложению Г. *Пертца* именуются Анналами Эйнгарда (по имени предполагаемого автора). 1-я редакция составлена писцами придворного архива капеллана для нужд Карла Великого и его наследников; охватывает 741—829; подробно описывает воен. походы, дипломатию, суд, путешествия Карла; прославляет королев. власть. 2-я редакция принадлежит анонимному сакс. монаху; охватывает 741—800, более точна по ист. содержанию и более критична к Каролингам.

Изд.: Annales regni Francorum inde ab a. 741 usque ad a. 829., Recogn. Fr. Kurze, in: Scriptores rerum germanicarum ex Monumentis Germaniae historicis, Hannoverae, 1895.

АННАЛИ́СТЫ — первые др.-рим. историки, писавшие прозой и располагавшие ист. события по годам правления консулов. Делятся на старших (широко использовали *анналы*, фасты и др.) и младших. К старшим А. относятся: Квинт Фабий Пиктор (р. ок. 254 до н. э., писал на греч. яз.); его современники Луций Цинций Алимент (писал на греч. яз.), Гней Геллий, Луций Кальпурний Пизон и др. Под влиянием Катона, оставившего «Origines» на лат. яз., А. со 2 в. до н. э. начали пользоваться родным яз. (первый после Катона Луций Кассий Гемина). Младшие А. (1-я пол. 1 в. до н. э.)находились под сильным влиянием греч. риторики. Для занимательности они прибегали к преувеличениям, драматич. эффектам и даже выдумкам, что оказало вредное влияние на позднейшую рим. историографию. Трудами младших А. — Квинта Клавдия Квадригария и Валерия Анциата (занимался фальсификациями для прославления рода Валериев) — широко пользовался Тит Ливий. Последним младшим А. был Квинт Элий Туберон, сторонник Помпея (автор истории Рима с древних времен до гражд. войны Цезаря с Помпеем). Труды А., излагавшие события преим. политич. и военной истории, были проникнуты патриотич. (римскими) и аристократич. тенденциями. Лишь Гай Лициний Макр известен демократич. симпатиями. Соч. А. до нас не дошли (сохранились в отрывках у более поздних историков).

Источн.: Peter H. (Hrsg.), Historiorum romanorum fragmenta, Lipsiae, 1883.

Лит.: Ковалев С. И., История Рима, Л., 1948, с. 13—18; История рим. лит-ры, т. 1, М., 1959.

С. И. Ковалев. Ленинград.

АННА́ЛЫ (лат. annales, от annus — год) — запись наиболее значит. событий по годам; характерная для древности и ср. веков форма ист. произведения. Погодные записи существовали у древних египтян, ассирийцев, персов, китайцев и др. народов. Термин «А.» др.-рим. происхождения. В Др. Риме по приказанию верховного жреца (великого понтифика) все важные события ежегодно записывались на белых, покрытых гипсом досках, выставлявшихся для всеобщего сведения. Время начала ведения таких записей неизвестно (предположительно — 5 в. до н. э., однако есть и др. гипотезы). Погибшие (по-видимому, при пожаре Рима в 387 до н. э.) А. были восстановлены по памяти и собраны в 80 кн. (сб. «Большие А.»— Annales Maximi). Ведение А. прекратилось между 123 и 114 до н. э.

А. не сохранились; их содержание известно из соч. *анналистов*, к-рые также стали наз. «А.». Это назв. носят соч. и нек-рых др. историков (напр., «А.» *Тацита*).

Ср.-век. А. появились в 6 в. и были распространены до 13—14 вв. Велись обычно в монастырях. Наиболее значит. ср.-век. А.: *Annales regni francorum* (8—9 вв.), *Фульдские анналы* (680—901), *Сен-Бертенские анналы* (741—882), Реймские анналы (10 в.), Хильдесхеймские А. (до 1137), Кведлинбургские А., анналы *Ламберта Герсфельдского* (11 в.), Пражские А. (894—1220), Большие миланские А. (1154—77), Генуэзские А. (1099—1294) и др. А. вместе с «Историями» явились основой, из к-рой развились *хроники*.

Назв. «А.» носят нек-рые ист. журналы, напр. рус. журнал «*Анналы*», франц. журнал «Annales», ист. журнал PHP «Analele Jnstitutului de istorie a Partidului de pe lîngă C. C. al P. M. R.».

Лит.: Люблинская А. Д., Источниковедение истории средних веков, Л., 1955; Seeck O., Die Kalendertafel der Pontifices, B., 1885; Schanz M., Geschichte der römischen Literatur..., 4 Aufl., Tl 1, Münch., 1927, Bengtson H., Einführung in die alte Geschichte, Münch., 1949; Hoffmann H., Untersuchungen zur karolingischen Annalistik, «Bonner Historische Forschungen», 1958, № 10

«АННА́ЛЫ» — журнал всеобщей истории. Издавался АН в Петрограде под ред. Ф. И. Успенского и Е. В. *Тарле*. В 1922—24 вышли №№1—4. Журнал имел отделы: статьи и исследования, критика и библиография, хроника. Значит. место уделялось истории 1-й мировой войны и рус. историографии всеобщей истории.

«АННА́ЛЫ ЛАО́СА» — сборник ср.-век. хроник осн. лаотийских княжеств — Луанг-Прабанга, Вьентяна, Чан-Ниня и Бассака. Написаны на лаотийском яз., изданы во франц. переводе в Ханое в 1926. Перевод сделан со списков нач. 19 в., собранных в Луанг-Прабанге. «А. Л.» охватывают период с 14 по 18 вв.

Изд.: Annales du Laos (Luang Prabang, Vientiane, Tran Ninh et Bassac), Hanoi, 1926.

Лит.: Pavie A., Mission Pavie, Indo-Chine, 1879—1895..., P., 1898; Finot L., Recherches sur la littérature laotienne, «Bull. École française d'Extrême-Orient», Hanoi, 1917, t. 17, № 5.

АННА́ЛЫ ТУТМО́СА III — иероглифич. тексты, начертанные на кам. стенах Карнакского храма бога Амона в Фивах; содержат описание походов фараона в Палестину, Сирию и Нубию. А. Т. представляют извлечения из подробных дневников воен. действий, не дошедших до нас. Наиболее подробно и ярко описан первый поход в Азию 1503 до н. э.

Лит.: Тураев Б. А., Египетская лит-ра, т. 1, М., 1920; Grapow H., Studien zu den Annalen Thutmosis des Dritten und zu ihnen verwandten historischen Berichten des Neuen Reiches, B., 1949.

АННА́М — 1) Впервые название «А.» (кит. Аньнянь — «Умиротворенный юг») было официально применено в 679 кит. династией Тан как название территории совр. Сев. и частично Центр. Вьетнама, после завоевания (603) вьетнамского гос-ва *Вансуан*. Оно появилось в связи с введением Танами во Вьетнаме новой, централизованной системы управления («Общее управление Умиротворенным югом»). Назв. существовало до 939, когда вьетнамское гос-во (под назв. Дайковьет) вернуло себе независимость. В Китае продолжало применяться как назв. вьетнамского гос-ва и после 939, во Вьетнаме временно употреблялось при оккупации его войсками кит. династии Мин в 1407—27. 2) А. (империя) — назв. Вьетнама при династии Нгуенов (1802—1945) в европ. и кит. лит-ре (отсюда — аннамитский яз., аннамиты вместо вьетнамский яз., вьетнамцы). 3) А.— адм. назв. Центр. Вьетнама (Чунгбо) в 1884—1945 при франц. колонизаторах.

Лит.: Maspero H., Le protectorat général d'Annam..., «Bull. Écoln française d'Extrême-Orient», 1910, t. 10.

Д. В. Деопик. Москва.

«АННА́М ТИ ЛЬЮ́К» («Записки об Аннаме») — древнейшее из дошедших до нас вьетнамских ист. произв. Написано в кон. 13 (не ранее 1286) — нач. 14 вв.; состоит из 20 глав и карты. Описана не только история Вьетнама, доведенная до 13 в., но и экономика, география, обычаи страны и т. д. Автор «А. т. л.»— Ле Так, крупный вьетнамский феодал, сотрудничавший с монголами во время их вторжения во Вьетнам в кон. 13 в. Книга написана им в Китае, по-китайски, для кит. императора. В 1896 в Пекине вышел франц. перевод книги, сделанный по неполному и изобилующему ошибками экземпляру.

Изд.: Nganн-nann-tche-luo, Mémoires sur l'Annam. Trad .. par C. Sainson, Péking, 1896 (есть изд. P., 1899).

Лит.: Cadière L. et Pelliot P., Première étude sur les sources annamites de l'histoire d'Annam, «Bull. École française d'Extrême-Orient», 1904, t. 4, № 3; Lê Thành Khôi, Le Viêt-Nam, [P., 1955].

АННА́МО-ФРА́НКО-ИСПА́НСКИЙ ДОГОВО́Р 1862 — см. *Вьетнамо-франко-испанский договор 1862*.

АННА́ТЫ (позднелат. annata, от лат. annus — год) — единовременный платеж в пользу папской курии с церк. владений, к-рые наз. пребендами. Были установлены в 1-й пол. 14 в. в размере $^1/_2$ дохода пребенды за первый год. Взимание А., сопровождавшееся злоупотреблениями, было ограничено на *Констанцском соборе* 1414—1418. Существуют в католич. церкви и в наст. время.

Лит.: Feine H. E., Kirchliche Rechtsgeschichte, 3 Aufl., Bd 1, Weimar, 1955.

А́ННЕКЕ (Anneke), Фридрих (31.I.1818—72) — участник нем. демократич. и рабочего движения. Прусский артиллерийский офицер, А. в сер. 40-х гг. примкнул к кружкам «истинных социалистов». В 1846 как социалист уволен из армии. Один из руководителей кёльнской общины *Союза коммунистов*. В 1848 был в числе основателей *Кёльнского рабочего союза*, в к-ром поддерживал сектантскую тактику Готшалька. Чл. Рейнского окружного к-та демократов, участник баденско-пфальцского восстания 1849, после поражения к-рого эмигрировал в Швейцарию, а затем в США. Принимал участие в Гражд. войне в США 1861—65 в качестве полковника армии северян.

Лит.: Маркс К. и Энгельс Ф., Соч., 2 изд., т. 5—7 (см. Указатель имен); Цобель Э., К истории Союза Коммунистов, в кн.: Архив К. Маркса и Ф. Энгельса, кн. 1, 3 изд., М., 1930, Obermann K., Die deutschen Arbeiter in der ersten bürgerlichen Revolution, B., 1950; Stein H., Der Kölner Arbeiterverein. 1848—1849, Köln, 1921.

Л. И. Гольман. Москва.

АННЕ́КСИЯ (лат. annexio) — насильств. присоединение (захват) чужой территории. Сов. гос-во в одном из первых своих декретов — *декрете о мире*, составленном В. И. Лениным и принятом 2-м съездом Советов 26 окт. (8 нояб.) 1917, осудило А., определяя ее как «...всякое присоединение к большому или сильному государству малой или слабой народности без точно, ясно и добровольно выраженного согласия и желания этой народности, независимо от того, когда это насильственное присоединение совершено, независимо также от того, насколько развитой или отсталой является насильственно присоединяемая или насильственно удерживаемая в границах данного государства нация» (Ленин В. И., Соч., т. 26, с. 218). А. может выражаться в присоединении всей терр. гос-ва (захват и присоединение к США Гуама и Пуэрто-Рико в 1898, захват Японией Кореи в 1910, Германией Австрии в 1938) или части территории (А. Германией Эльзаса и Лотарингии в 1870). Примерами А. являются также многочисл. колониальные завоевания империалистич. гос-в (захват Бельгией Конго в 1879—85, Италией — Киренаики и Триполитании в 1911 и Эфиопии в 1936, и др.).

СССР и др. социалистич. гос-ва решительно выступают против А. во всех ее видах и проявлениях.

АННЕ́НКОВ, Борис Владимирович (1890—1927) — офицер казачьих войск царской армии. В период гражд. войны 1918—20 А. как белогвардейский атаман действо-

вал с невероятной жестокостью в Вост. Казахстане и Зап. Сибири. В мае 1920 А. с частью своей банды бежал в Зап. Китай. В 1926 вернулся в СССР. Ввиду тяжести совершенных им ранее преступлений по приговору воен. трибунала расстрелян.

Лит.: Павловский П. И., Анненковщина, М.—Л., 1928; Рыклин Г., Кровавый атаман, М., 1927.

АННЕНКОВ, Павел Васильевич (19.VI.1813—18.III. 1887) — рус. публицист, литературовед и критик. Симбирский помещик. Прослушал курс в Петерб. ун-те. По убеждениям — умеренный либерал. В 40—50-х гг. принадлежал к *западникам*. Был близок с В. Г. Белинским, И. С. Тургеневым, А. И. Герценом, В. П. Боткиным. Много путешествовал по Зап. Европе. Был лично знаком с К. Марксом и Ф. Энгельсом. Известна переписка А. с Марксом по поводу «Философии нищеты» Прудона (1846—47). С кон. 60-х гг. жил преим. за границей, где и умер. Воспоминания А. «Замечательное десятилетие. 1838—1848» (1880), книга «Н. В. Станкевич» (1857)— ценные источники по истории рус. обществ. мысли. Значит. интерес представляет публицистич. наследие А.: «Письма из-за границы» (1841—43), «Парижские письма» (1847—48), воспоминания о революции 1848 во Франции, а также «Провинциальные письма» (1849—51) — бытовые и этнографич. очерки из жизни Казанской и Симбирской губ. Положил начало собиранию и публикации лит. наследства А. С. Пушкина. В области лит. критики придерживался теории «чистого искусства».

Соч.: Воспоминания и критич. очерки. Собрание статей и заметок, т. 1—3, СПБ, 1877—81; П. В. Анненков и его друзья. Лит. воспоминания и переписка 1835—85 гг., СПБ, 1892; Лит. воспоминания, М., 1960; П. В. Анненков о В. Г. Белинском. Письма к А. Н. Пыпину, в кн.: ЛН, т. 67, М., 1959.

Лит.: Маркс К. и Энгельс Ф., Переписка с рус политич. деятелями, 2 изд., [М.], 1951; Языков Д. Д., Обзор жизни и трудов покойных рус. писателей, в. 7, М., 1892; Венгеров С. А., Критико-биографич. словарь рус. писателей и ученых, т. 1, СПБ, 1889; Пруцков Н. И., «Эстетическая» критика (Боткин, Дружинин, Анненков), в кн.: История рус. критики, т 1, М.—Л., 1958, гл. 13.

Р. Г. Эймонтова. Москва.

А́ННЕНСКИЙ, Николай Федорович (28.III.1843—1912) — рус. экономист-статистик, публицист, обществ. деятель. С кон. 60-х гг. участвовал в народнич. движении. Сотрудничал в «*Отечественных записках*», «*Деле*» и др. Подвергался арестам, в 1880 — адм. ссылке. В 80 — 90-х гг. руководил статистич. работами губ. земств Казани и Ниж. Новгорода. В 1896—1900 заведовал статистич. отделом Петерб. гор. управы, одновременно вел внутр. обозрение в «*Русском богатстве*». Участвовал в составлении статистич. сборников по Казанской губ., «Материалов к оценке земель Нижегородской губернии. Экономическая часть», «Статистического ежегодника С.-Петербурга» (3 тт., СПБ, 1898—1900). В 90-х гг.— видный представитель либерального народничества. В 1903—05 — один из руководителей бурж.-либерального «*Союза освобождения*». В 1906 участвовал в создании мелкобурж. партии «Народных социалистов». Позднее в связи с болезнью от обществ. деятельности отошел.

Лит.: Горький М., Лит. портреты, М., 1959; Анненская А., Из прошлых лет. «Рус. богатство», 1913, № 1—2

АННО́НА (лат. annona, от annus—год)—в Др. Риме в период Республики первоначально — годовой доход от с. х-ва, затем — запас продовольствия для снабжения города или армии, а также предназначенный для даровой раздачи хлеб, приобретаемый путем покупки или реквизиции (cura annonae). В период империи А.— повинность населения снабжать продовольствием и фуражом города и армии путем натуральных поставок. Сбор А. во 2 в. был предприятием, дававшим откупщикам возможность обогащения; с 4 в.— повинность, падающая на куриалов, от к-рой многие из них бежали, бросая имущество. В визант. док-тах 10—11 вв.— солдатский паек (militaris annona), к-рый мог быть заменен ден. выдачами.

Лит.: Altheim F., Stiehl R., Finanzgeschichte der Spätantike, Frankf./M., 1957; Karayannopulos J., Das Finanzwesen des frühbyzantinischen Staates, Münch., 1958 (библ.).

АНОНИ́МА ХРО́НИКА, венгерского анонима хроника (лат. Gesta Hungarorum, букв.— Деяния венгров),— венг. хроника. Автор А. х., имя к-рого неизвестно, служил нотарием у венг. короля Белы III. При создании своей хроники он пользовался материалами др. хроник, в т. ч. не дошедшей до нас хроники 11 в. Написанная, как это доказал венг. историк Л. Силадьи, между 1196 и 1203, А. х. сообщает нек-рые сведения о происхождении венгров, описывает их путь на терр. совр. Венгрии, ход оседания на этой терр. (т. н. «занятие родины»), походы венгров в страны Зап. Европы (до 3-й четв. 10 в.) и др. В А. х. отражены интересы крупных венг. феодалов. Впервые А. х. издана в 1746 И. Швандтнером. Лучшее из последующих изданий: Scriptores Rerum Hungaricarum, v. 1, Bdpst, 1937, p. 13—118.

АНОРА́ТА, Аноратха,— бирм. правитель [1044—1077], основатель Паганской державы (см. *Паган*). А. объединил под своей властью бирманцев Верхней Бирмы, присоединил сев. часть *Аракана*, завоевал гос-во *монов* Татон. Совершил походы в Шанские кн-ва. В правление А. была создана ирригац. система, началась застройка Пагана замечат. архит. сооружениями, часть к-рых сохранилась до сих пор (напр., пагода Швезигон).

АНОТО́ (Hanotaux), Габриель (19.XI.1853—11.IV. 1944) — франц. гос. и политич. деятель, историк, чл. Франц. академии (с 1897). С 1879 возглавлял архивное управление Мин-ва иностр. дел Франции. В 1885 — советник посольства в Константинополе. В 1886 был избран в палату депутатов от умеренных республиканцев. В 1894—95 и 1896—98 — мин. иностр. дел. Был сторонником активной колониальной политики Франции в Африке и на Д. Востоке; сыграл большую роль в организации воен. экспедиции 1894—96 на о. Мадагаскар и добился офиц. присоединения его к франц. колониальной империи. Руководя франц. дипломатией, А. проводил политику заигрывания с Германией и энергично поддерживал франко-рус. сближение в качестве противовеса англ. политике. В 1920—23 — франц. делегат в Совете и Ассамблее Лиги наций. Ист. работы А. посвящены проблемам ср.-век. и новой истории Франции, опираются на большой архивный материал. В этих работах игнорируются вопросы экономич. развития и клас. борьбы; основная их цель — показать величие Франции, ее право на аннексии и мировое господство.

Соч.: Études historiques sur le XVI-e et le XVII-e siècle en France, P., 1886; Histoire du cardinal de Richelieu, nouv. éd., t. 1—6, P., 1932—47; Histoire de la fondation de la Troisième république, t. 1—4, nouv. éd., P., 1920—26; Fachoda, P., 1909; L'affaire de Madagascar, P., 1896.

В. А. Дунаевский. Москва.

АНРИО́ (Hanriot), Франсуа (1761—28.VII.1794)— деятель франц. бурж. революции конца 18 в., левый якобинец. Сын бедного крестьянина, мелкий служащий. Активный участник восстания 10 авг. 1792, свергнувшего монархию. С мая 1793 — начальник Парижской нац. гвардии; энергичными действиями во многом способствовал победе восстания 31 мая — 2 июня 1793, приведшего к установлению якобинской диктатуры. В день термидорианского переворота (27 июля 1794) проявил крайнюю медлительность и нерешительность в организации сопротивления контрреволюц. силам. 10 термидора (28 июля) А. был казнен вместе с М. *Робеспьером*, Л. А. Сен-Жюстом, Ж. С. Кутоном и др.

АНСА́РЫ (араб., букв.— помощники) — члены двух араб. племен — аус и хазрадж — в Ясрибе (Медине), в Хиджазе. Согласно мусульм. преданию, А. вскоре после *хиджры* приняли ислам и составили ядро войска *Мухам-*

меда, стали его «помощниками». Более вероятно, что слово «А.» имело смысловую связь с «насара» («христиане»), т. к. среди А., до обращения их в ислам, было много приверженцев одной из христ. сект, не признававших божественности Иисуса Христа.

Лит.: Происхождение ислама. Хрестоматия. Сост. Е. Беляев, ч. 1, М.—Л., 1931; Watt W. M., Muhammad at Medina, Oxf., 1956. *Е. А. Беляев.* Москва.

АНСЕ́ЛЬМ (Anshelm), Валерий [собственно — Валерий Рюд (Rüd)] (р. 1475—ум. 1546 или 1547) — швейц. историк, гуманист. С 1508 — гор. врач в Берне. Активный приверженец реформации (цвинглианец). По поручению гор. совета Берна написал «Бернскую хронику» (как продолжение гор. хроник К. Юстингера и Д. Шиллинга, охватывает 1477—1526), представляющую большую ценность как ист. источник (не только истории Берна, но и всей Швейцарии, а отчасти — с конца 15 в.— и др. стран).

Соч.: Die Berner-Chronik des Valerius Anshelm, hrsg. v. Blösch, Bd 1—5, Bern, 1884—96

Лит.: Blösch E., Valerius Anshelm und seine Chronik, Basel, 1881; Fueter E., Geschichte der neueren Historiographie, 3 Aufl., [München.—B.], 1936.

АНСЕ́ЛЬМ КЕНТЕРБЕРИ́ЙСКИЙ (Anselm of Canterbury) (1033—21.IV.1109) — ср.-век. теолог и философ, «отец» ср.-век. схоластики и мистики. Род. в Аосте (Италия); с 1093 — архиепископ Кентерберийский. В борьбе между светской властью и папством за *инвеституру* защищал идеи Григория VII о верховенстве папы против англ. королей [дважды (1097—1100 и 1103—1106) за это изгонялся]. В споре об универсалиях — реалист (идеалистич. воззрение, считающее, что реально существуют лишь общие понятия — «универсалии»). А. К. считал, что знание — слуга веры, что вера выше разума, что истину можно познать путем веры (credo ut intelligam — «я верю для того, чтобы знать»). В соч. «Proslogion» («Прибавление к рассуждению») выдвинул онтологич. доказательство существования (бытия) бога (онтологическим его назвал И. Кант), по к-рому бог — всесовершенное существо — действительно существует, т. к. признак существования необходим для полного совершенства. Уже современники (Гонилон) возражали против хода его рассуждений; окончательно они были опровергнуты с позиций агностицизма Кантом. С 1720 А. К.— «доктор церкви».

Соч.: P. L. par J. P. Migne, t. 158—59, P., 1853—54.

АНСЭ́ЙСКИЕ ДОГОВО́РЫ — неравноправные договоры, заключенные в 1854—58 США и др. державами с Японией в годы Ансэй (букв. «спокойствие»— офиц. наименование годов царствования [1854—60] имп. Комэй). А. д. насильственно положили конец более чем двухвековой изоляции Японии от внеш. мира. В 1852 пр-во США послало в Японию эскадру М. *Перри*, к-рый под угрозой применения оружия добился заключения 31 марта 1854 в Канагаве первого амер.-япон. договора, открывшего для амер. судов порты Хакодате и Симода без права торговли. 14 окт. 1854 Японией был заключен аналогичный договор с Англией, 7 февр. 1855 с Россией. Прибывший в Японию в 1856 амер. ген. консул Т. Харрис при помощи угроз и шантажа добился заключения 17 июня 1857 нового более выгодного для США договора, а через год, 29 июля 1858,— кабального для Японии торг. договора. По образцу амер.-япон. торг. договора 1858 были заключены договоры с Англией (26 авг. 1858), Францией (9 окт. 1858) и Россией (19 авг. 1858). А. д. установили свободу торговли иностр. купцов с Японией и включили Японию в мировой капиталистич. рынок, предоставили иностранцам право экстерриториальности и консульской юрисдикции, лишили Японию тамож. автономии, навязали низкие ввозные пошлины (сначала от 5 до 35%, в 1866 снижены до 5% на все товары).

После незавершенной бурж. революции 1867—68 в Японии остро стоял вопрос об отмене неравноправных договоров, однако настойчивые попытки япон. пр-ва добиться этого не приводили к успеху вплоть до 1894, когда Англия пошла на заключение договора, отменявшего с 1899 неравноправные статьи А.д., за исключением ограничения тамож. автономии. По образцу англо-япон. договора 1894 были заключены новые договоры между Японией и др. державами. В торг. договорах 1911 были отменены последние ограничения тамож. автономии, хотя фактически Япония еще с рус.-япон. войны 1904—1905 мало считалась с этими ограничениями.

Публ.: Гримм Э. Д., Сб. договоров и др. док-тов по истории междунар. отношений на Д. Востоке (1842—1925), М., 1927; Treaties and conventions between the Empire of Japan and other powers..., rev. ed., Tokio, 1884.

Лит.: Файнберг Э. Я., Внутр. и междунар. положение Японии в сер. 19 в., [М.], 1954; Петров Д. В., Колониальная экспансия Соединенных Штатов Америки в Японии в сер. 19 в., М.,1955; Jonès F.C.,Extraterritoriality in Japan and the diplomatic relations resulting in its abolition 1853—1899, New Haven, 1931. *И. Г. Поздняков.* Москва.

АНТАЛКИ́ДОВ МИР 386 до н. э., или царский мир,— подписан в Сардах по окончании *Коринфской войны* 395—387 до н. э. между Спартой и коалицией греч. полисов во главе с Афинами и Фивами. Условия А. м. фактически были продиктованы грекам *Артаксерксом* II Мнемоном: греч. города М. Азии и Кипра переходили под власть персов, остальные города объявлялись независимыми, но не имели прав объединяться в союзы (статья направлена против попыток возрождения Афинского морского союза и гегемонии Фив в Беотии), за непринятие договора грозила война. Наблюдение за выполнением греч. гос-вами условий А. м. было возложено на Спарту, что было использовано ею для установления гегемонии над Грецией. А. м., уничтожив завоевания греков в *греко-персидских войнах* 500—449 до н. э., вновь передал под власть Ахеменидов все малоазиатские города и способствовал росту политич. раздробленности и междоусобий в Греции. Назван по имени спартанского дипломата Анталкида (греч. Ἀνταλκίδας, по-видимому, правильнее Ἀντιαλκίδας). Текст А. м. сообщает Ксенофонт в «Греческой истории» (рус. пер. 1935, кн. 5, с. 108—10).

АНТА́НТА, «сердечное согласие» (от франц. Entente cordiale),—империалистич. блок Англии, Франции и царской России (иначе именуемый «Тройственным согласием»), оформившийся в 1904—07 и в годы *первой мировой войны 1914—18*, сгруппировавший против герм. коалиции ряд гос-в, включая США (всего вместе с членами А. 25 гос-в). После Окт. революции А. вместе с США организовала контрреволюц. интервенцию против Сов. гос-ва.

Обострение междунар. противоречий в предимпериалистич. и империалистич. периоды, связанное с борьбой за раздел и передел мира, привело в конце 19 — нач. 20 вв. к образованию противостоящих воен.-политич. группировок держав. Германия, роль к-рой в Европе после *Франкфуртского мира 1871* значительно возросла, заключила в 1879 союз с Австро-Венгрией (см. *Австро-германский договор 1879*), к к-рому в 1882 присоединилась Италия, чем было положено начало *Тройственному союзу 1882*. Первым ответом на создание возглавляемого Германией агрессивного блока явился *франко-русский союз* 1891—93.

В течение 80—90-х гг. 19 в. и в самом начале 20 в. Англия продолжала придерживаться своего традиц. внешнеполитич. курса «*блестящей изоляции*» (Splendid isolation) и оставалась в стороне от блоков, надеясь добиться своих целей игрой на противоречиях между обоими союзами и т. о. сохранить за собой роль междунар. арбитра. Однако изменение соотношения сил, происшедшее в эпоху империализма, сделало главными англо-герм. противоречия, отодвинувшие на задний план столкновения интересов Англии с Францией и Россией на почве колониального соперничества. Нара-

стание англо-герм. антагонизма и неудача попыток англ. дипломатии в 1898—1901 добиться компромиссного соглашения с Германией побудили Англию к сближению с Францией, а затем, после рус.-япон. войны 1904—05, и с Россией, результатом чего явилось подписание *англо-французского соглашения 1904* и *англо-русского соглашения* 1907, фактически оформивших создание А.

Однако в отличие от Тройственного союза, представлявшего в начальной стадии тесный воен.-политич. блок с определенными воен. обязательствами для всех его участников, А. вследствие позиции, занятой англ. пр-вом, представляла собой воен.-политич. группировку — «согласие», в к-ром не все страны имели конкретные воен. обязательства. Россия и Франция были союзниками, связанными взаимными воен. обязательствами, определенными воен. конвенцией 1892, и последующими решениями генштабов обоих гос-в. В то же время англ. пр-во, несмотря на контакты между англ. и франц. генштабами и воен.-мор. командованием, установленные соответственно в 1906 и в 1912, отказывалось от принятия определенных воен. обязательств.

Образование А. смягчило разногласия между ее участниками, но не устранило их. Эти разногласия не раз обнаруживались (как, напр., трения между Англией и Россией в Иране в нач. 20 в., между Англией и Францией, с одной стороны, и Россией — с другой, во время *Боснийского кризиса 1908—09* и *Балканских войн 1912—13*, и др.), чем пользовалась Германия, пытаясь оторвать Россию от А. (см. *Бьёркский договор* 1905, *Потсдамское соглашение 1911*). Однако финанс. зависимость царского пр-ва от Франции и захватнич. планы герм. империализма в отношении России обрекали эти попытки Германии на провал. В свою очередь страны А., готовясь к войне с Германией и ее союзниками, предпринимали шаги к отрыву Италии и Австро-Венгрии от Тройственного союза (см. *Баррера — Принетти соглашение 1902*). Хотя до начала 1-й мировой войны Италия формально и оставалась в составе Тройственного союза, связи стран А. с нею крепли, и в мае 1915 Италия перешла на сторону А.

С начала 1-й мировой войны, развязанной Германией, страны А. выступили сообща. В сент. 1914 в Лондоне между Англией, Францией и Россией было подписано соглашение о незаключении сепаратного мира, заменявшее собой союзный воен. договор. В окт. 1915 к этому соглашению присоединилась Япония, к-рая еще в авг. 1914 объявила войну Германии.

В ходе воен. действий против вооруж.сил австро-герм. блока реальное участие, размеры понесенных жертв в войне и значение воен. усилий для победного исхода войны стран — членов А. были различны. Тяготы войны в наибольшей степени пали на Россию, а также на Францию, на терр. к-рых развертывались осн. воен. операции. Рус. армия сыграла решающую роль в крушении герм. плана быстротечной войны (см. *Шлифена план*) и помогла предотвратить воен. поражение Франции (см. *Восточно-Прусская операция 1914*, *Прорыв австро-германского фронта 1916*). В ходе войны к А. постепенно присоединялись новые гос-ва. К концу войны в состав государств антигерманской коалиции (не считая России, вышедшей после Окт. революции из войны) входили: Англия, Бельгия, Боливия, Бразилия, Гаити, Гватемала, Греция, Гондурас, Китай, Куба, Либерия, Никарагуа, Панама, Перу, Португалия, Румыния, Сербия, Сиам, США, Франция, Уругвай, Хиджаз, Эквадор, Япония. А. стала общим обозначением гос-в, воевавших против Германии и ее союзников.

Подобно тому как Германия и ее союзники выработали империалистич. программу передела мира, основные участники А.— Англия, Франция и Россия с первых дней войны вступили также в секретные переговоры о целях войны, к-рые находились в прямом противоречии с офиц. заявлениями об оборонит. характере войны и были направлены на захват чужих территорий. *Англо-франко-русское соглашение 1915*, предусматривавшее переход черноморских проливов к царской России, *Лондонский договор 1915* между А. и Италией, определявший терр. приобретения Италии за счет Австрии, Турции и Албании, *Сайкс — Пико договор 1916* о разделе азиатских владений Турции между Англией, Францией и Россией и нек-рые др. соглашения определяли тщательно скрываемую, но действительную империалистич. программу войны участников А.

После Вел. Окт. социалистич. революции империалистич. круги стран А. и США организовали вооруж. интервенцию против Сов. гос-ва с целью свержения Сов. власти, расчленения России и превращения ее в колонию империалистов. Уже 23 дек. 1917 Англия и Франция подписали соглашение о совместной интервенции против Сов. России и о последующем ее разделе. В марте 1918 интервенция А. началась; в ней вместе со странами собственно А. активно участвовали США и ряд др. гос-в. Однако походы А. против Сов. гос-ва (см. *Гражданская война и иностранная военная интервенция в СССР 1918—20*) были разгромлены сов. народом, руководимым Коммунистич. партией. Провал антисов. политики А. углубил противоречия капитализма и привел А. к полному краху.

В обширной бурж. историографии А., при множестве оттенков, отчетливо видны два направления. Первое из этих направлений, представленное нем. мемуаристами и историками (Б. Бюлов, Лихновский, Тирпиц, Эрцбергер, Гартунг, Онкен, Бранденбург, Рахфаль, Плен и др.) и нек-рыми амер. историками (С. Фей, Лангер и др.), стремящимися реабилитировать Германию и снять с нее ответственность за возникновение в 1914 мировой войны, отрицательно относится к А., видя в ней средство «окружения Германии». Второе направление — гл. обр. франц. мемуаристы и историки (Р. Пуанкаре, Ж. Кайо, Палеолог, Дешанель, Пинон, Ренувен и др.) и англ. публицисты и историки (Э. Грей, Бьюкенен, Ллойд Джордж, Г. Николсон и др.) — напротив, обвиняя Германию, пытается оправдать создание А. агрессивностью герм. правящих кругов.

Подлинно науч. освещение вопроса об ист. роли А. дано в трудах В. И. Ленина. Сов. ист. наука дала науч. разработку целого ряда проблем, связанных с историей А. и ее влияния на развитие междунар. отношений в конце 19— нач. 20 вв.

П у б л.: Междунар. отношения в эпоху империализма. Док-ты из архивов царского и Временного правительств 1878—1917 гг., М., 1931—40; Сб договоров России с др. гос-вами. 1856—1917, [М.], 1952; Док-ты внеш. политики СССР [т. 1—3], М., 1957—59; British documents on the origins of the war 1898—1914, ed. by G. P. Gooch and H. Temperley, v. 1—11, L., 1926—38; Documents diplomatiques français (1871—1914), ser. 1—3, P., 1929—60; Die grosse Politik der Europäischen Kabinette 1871—1914, Bd 1—40, B., 1922—27.

Лит.: Л е н и н В. И., Письма из далека. Письмо 4. Как добиться мира?, Соч., 4 изд., т. 23; е г о ж е, Письмо к рабочим Европы и Америки, там же, т. 28; е г о ж е, Доклад на II Всероссийском съезде коммунистических организаций народов Востока 22 ноября 1919 г., там же, т. 30; е г о ж е, Политический доклад Центрального Комитета 2 декабря [на VIII Всероссийской конференции РКП(б) 2—4 декабря 1919 г.], там же; История дипломатии, т. 2—3, М.—Л., 1945; Т а р л е Е. В., Европа в эпоху империализма 1871—1919 гг., Соч., т. 5, М., 1958; Е р у с а л и м с к и й А. С., Внеш. политика и дипломатия герм. империализма в конце XIX в., М.—Л., 1948; М а н ф р е д А. З., Внеш. политика Франции 1871—91 годов, М., 1952; Р о м а н о в Б. А., Очерки дипломатич. истории русско-японской войны 1895—1907, 2 изд., М.—Л., 1955; Ш т е й н Б. Е., «Русский вопрос» на Парижской мирной конференции (1919—1920 гг.), [М.], 1949; R e n o u v i n P., P r é c l i n E., H a r d y G., La paix armée et la grande guerre (1871—1919), P., 1947.

А. З. Манфред. Москва.

АНТА́НТА БАЛКА́НСКАЯ — союз Греции, Румынии, Турции и Югославии, заключенный в Афинах 9 февр. 1934 с целью сохранения послеверсальского соотношения сил на Балканах. Проект создания А. Б. был выдвинут франц. дипломатией и поддержан Англией; франц. правящие круги рассматривали А. Б. как орудие дальнейшего усиления своего влияния в Юго-Вост. Европе; два участника А. Б.— Румыния и Югославия одновременно входили в *Антанту Малую*, также тесно связанную с Францией. Подписанию договора о создании А. Б. предшествовали двусторонние согла-

шения, заключенные между Грецией и Турцией 14 сент. 1933, Румынией и Турцией 18 окт. 1933, Югославией и Турцией 27 нояб. 1933. Ставя осн. своей задачей сохранение территориального статус-кво на Балканах, договор А. Б. предусматривал: взаимные обязательства ее участников не нападать друг на друга; оказание взаимной помощи в случае нападения на одного из участников А. Б. к.-л. балканского гос-ва, не являющегося участником А. Б. (т. е. Болгарии или Албании); в случае, если бы один из участников договора подвергся нападению европ. державы, оказавшей поддержку к.-л. балканскому гос-ву, все остальные участники А. Б. обязывались прийти на помощь пострадавшему от нападения. Взаимопомощь участников А. Б. не распространялась на случай, если бы нападению подверглись азиат. границы Турции. При подписании договора Турция сделала спец. оговорку о том, что этот договор не противоречит ее договорным отношениям с СССР. Договор о создании А. Б. допускал возможность присоединения к ней Болгарии и Албании. Однако пр-ва этих стран, ориентировавшиеся в то время на Германию и Италию, отказались войти в А. Б. Вскоре после создания А. Б. Германии и Италии, использовавшим серьезные противоречия между участниками А. Б. и опиравшимся на профаш. группировки в Греции, Румынии, Турции и Югославии, удалось значительно подорвать франц. влияние на Балканах и укрепить свои позиции в странах А. Б. Реакц. пр-ва гос-в А. Б. выступали против сотрудничества с СССР и организации коллективной безопасности. Начавшаяся в 1939 2-я мировая война положила конец существованию А. Б.

Лит.: Бошкович Б., Балканы и международный империализм, М., 1936; Documents on international affairs, 1934, ed. by J. W. Wheeler-Bennett and S. Heald, L., 1935, p. 198—303

Б. М. Данциг. Москва.

АНТА́НТА БАЛТИ́ЙСКАЯ — договор о соглашении и сотрудничестве между буржуазными Латвией, Литвой и Эстонией, подписанный 12 сент. 1934 в Женеве. Инициатором создания А. Б. являлась Литва, рассчитывавшая упрочением сотрудничества прибалтийских стран укрепить свои междунар. позиции, а также найти поддержку в борьбе за Вильно и Виленскую обл., захваченную Польшей в 1920 (см. *Виленский конфликт 1920—39*). Однако А. Б. не сумела отстоять самостоятельность своей политики и превратилась в антисов. блок прибалтийских фаш. гос-в под главенством Германии. В предвоен. внешнеполитич. конфликтах Латвия и Эстония не оказали поддержки Литве и только дипломатич. вмешательство СССР спасло ее в 1938 от иностр. оккупации. После свержения фаш. клик Прибалтики в июне 1940 А. Б. была аннулирована соответствующими актами новых демократич. пр-в Латвии, Литвы и Эстонии.

Лит.: Recueil des principaux traités conclus par la Lettonie avec les pays étrangers 1930—1938, [t] 2, Riga, 1938; Дризул А., Латвия под игом фашизма, Рига, 1960.

А. Дризул. Рига.

АНТА́НТА МА́ЛАЯ — созданный в 1920—21 блок Чехословакии, Румынии и Югославии, ставивший своей целью сохранение соотношения сил, сложившегося в Центральной и Юго-Восточной Европе после 1-й мировой войны. Являлся решающим звеном во французской системе военно-политических союзов в Европе. В основе А. М. лежали три соглашения: 1) договор между Чехословакией и Югославией (подписан 14 августа 1920 в Белграде), по которому оба государства условились о взаимной помощи в случае нападения со стороны Венгрии и обязались не заключать союза с третьей державой, не уведомив другую сторону, 2) аналогичный чехословацко-югославскому договор между Чехословакией и Румынией (от 23 апр. 1921, Бухарест) и 3) договор между Югославией и Румынией (от 7 июня 1921, Белград), предусматривавший взаимную защиту как против Венгрии, так и против Болгарии. Все эти соглашения были дополнены особыми воен. конвенциями. А. М. располагала значит. вооруж. силами, была связана с Польшей при посредстве заключенного 18 июля 1921 антисов. румыно-польского союза и опиралась на Францию.

В марте и октябре 1921 имели место совместные выступления стран А. М. против попыток установления власти Габсбургов в Венгрии, причем все участники А. М. одновременно провели мобилизацию своих армий. В 1922—24 гос-ва А. М. (на Генуэзской и Лондонской конференциях и в Лиге наций) занимали совместную позицию, следуя курсу франц. внеш. политики. Попытки Чехословакии нормализовать отношения с СССР (установлены де-факто в 1922) встретили резко отрицат. отношение как со стороны остальных стран А. М. (особенно со стороны Румынии, захватившей в 1918 Бессарабию), так и Франции. Ослабление позиций Франции в Европе, последовавшее после принятия плана Дауэса (см. *Дауэса план 1924*) и Локарнских соглашений 1925, наметило начало распада А. М. Стремясь сохранить свое влияние на А. М., Франция заключила с ее участниками военно-политич. соглашения (с Чехословакией 25 янв. 1924, с Румынией 10 июня 1926, с Югославией 11 нояб. 1927). Однако значение этих соглашений для Франции в значит. степени обесценивалось сближением Румынии с Англией, Венгрией и особенно с Италией (итало-румынский договор 1926 о дружбе). Вместе с тем тенденция к распаду А. М. сдерживалась нараставшей угрозой агрессии со стороны Германии. 16 февр. 1933, вскоре после захвата власти в Германии фашистами, гос-ва А. М. подписали т. н. Организационный пакт, продливший на неограниченный срок действие всех соглашений, лежавших в основе А. М. Для общего руководства внеш. политикой Чехословакии, Румынии и Югославии был создан Совет А. М. и Экономич. совет. В 1934 Румыния и Югославия с согласия Чехословакии стали также участниками *Антанты Балканской*. Новую трещину в системе А. М. создали договоры, заключенные Югославией: О вечной дружбе с Болгарией (14 янв. 1937) и О нейтралитете с Италией (25 марта 1937). Угроза со стороны фаш. Германии и рост междунар. авторитета СССР побудили Чехословакию, Румынию и Югославию в июле 1933 заключить с СССР конвенции об определении агрессии, Румынию и Чехословакию — установить дипломатич. отношения с СССР (1934), Чехословакию — пойти на подписание с СССР договора о взаимной помощи (16 мая 1935, Прага). Однако реакц. правящие круги стран А. М. по существу отказались от сотрудничества с СССР. Заключение Англией и Францией с фаш. гос-вами Германией и Италией *Мюнхенского соглашения 1938*, приведшего к захвату Чехословакии гитлеровской Германией, положило конец А. М.

Публ.: British and foreign state papers, v. 114, L., 1924, p. 695—96; League of Nations. Treaty series, v. 54, [Gen., s. a.], [Doc. № 1289].

Лит.: История дипломатии, т. 3, М.—Л., 1945; Бошкович Б., Балканы и междунар. империализм, М., 1936; Machray R., The struggle for the Danube and the Little Entente 1929—1938, L., [1938].

АНТА́НТА СРЕДИЗЕМНОМО́РСКАЯ — политич. группировка в составе Англии, Австро-Венгрии и Италии, сложившаяся на основе секретных соглашений, заключенных в 1887 путем обмена нотами между Англией и Италией (12 февр.) и между Австро-Венгрией и Англией (24 марта) — 1-е соглашение, а также между Австро-Венгрией и Англией (12 дек.) и между Англией и Италией (16 дек.)— 2-е соглашение. 1-е соглашение формально предусматривало сохранение статус-кво в басс. Средиземного, Черного, Эгейского и Адриатического морей и на побережье Сев. Африки; 2-е соглашение, шедшее значительно дальше первого, предусматривало

совместную политико-дипломатич. борьбу за сохранение существующего положения в черноморских проливах, Малой Азии и особенно в Болгарии. Оба соглашения А. С. были направлены своим острием против Франции и России и фактически преследовали цели упрочения позиций Англии в Египте, Италии — в Триполитании и в Киренаике, Австро-Венгрии — на Балканах. К соглашениям А. С. примыкало и итало-исп. соглашение от 4 мая 1887, предусматривавшее совместную политику Италии и Испании против Франции в Сев. Африке.

Создание А. С. было инспирировано герм. канцлером О. *Бисмарком*, к-рый стремился привлечь Англию к Тройственному союзу, укрепить этот союз и не допустить франко-итал. сближения. Однако осуществить это Бисмарку не удалось в силу обострения австро-итал. противоречий и все возрастающего англо-герм. антагонизма. А. С. была непрочным блоком, не способным ликвидировать противоречий между его участниками. С самого начала Англия не гарантировала своим партнерам по А. С. воен. помощь в случае конфликта с Францией и Россией. В этих условиях А. С. очень скоро утратила свое значение. Попытки возобновления А. С. в 1895—96 окончились неудачей.

Публ.: Ключников Ю. и Сабанин А., Международная политика новейшего времени в договорах, нотах и декларациях, ч. 1, М., 1925; Pribram A. F., The secret treaties of Austria — Hungary 1879—1914, v 1, Camb., 1920.

Г. Л. Бондаревский. Москва.

АНТАРКТИ́ДА (греч. ἀνταρκτικός — антарктический, от ἀντί — против и ἀρκτικός — северный) — материк в Юж. полушарии. Занимает центр. часть юж. полярной области, почти не распространяясь за пределы Юж. Полярного круга. А. окружена юж. частями Атлантич., Индийского и Тихого океанов. Площ. (без шельфовых льдов) ок. 13,2 млн. *км*². Почти вся А. покрыта мощным слоем материкового льда (ср. толщина ок. 2 000 *м*). Постоянного населения нет. В приморской полосе расположены отдельные науч. станции и промысловые базы, внутри А. — несколько науч. станций, все — с немногочисл. переменным персоналом.

История открытия и исследования. Древние географы выдвинули, а средневековые — отстаивали гипотезу о наличии Юж. материка, простирающегося от тропич. зоны до полюса. Эта гипотеза была опровергнута плаваниями португальца Б. Диаша, обогнувшего с Ю. Африку (1487—88), Ф. Магеллана, открывшего пролив к Ю. от материка Юж. Америки (1520), и голландца А. Тасмана, обогнувшего с Ю. Австралию (1642). Англичанин Дж. Кук в 1772—75 совершил кругосветное плавание в антарктич. водах. При этом он трижды пересекал Полярный круг, доходя до 71°10′ ю. ш., но нигде не встретил земли. Он объявил, что Южный материк, «... если и может быть обнаружен, то лишь вблизи полюса, в местах, недоступных для плавания...».

Рус. экспедиция Ф. Ф. Беллинсгаузена и М. П. Лазарева на кораблях «Восток» и «Мирный» совершила кругосветное плавание в антарктич. водах в 1819—21, 6 раз пересекала Полярный круг и отмечала несомненную близость обширной суши. 28 янв. (н. ст.) 1820 экспедиция впервые увидела ледяной берег материка под 69°25′ ю. ш. и 2°10′—2°35′ з. д. 17—18 февр. 1820 был открыт и подробно описан ледяной берег у 15°52′—16°15′ в. д. 22 янв. 1821, находясь в юго-вост. части Тихого ок. (названной в 20 в. морем Беллинсгаузена), русские открыли о. Петра I под 69°22′ ю. ш., а за ним, 28 янв., — Землю Александра I — крупную часть антарктич. суши. В то же время англичанин У. Смит и американец Н. Палмер открыли Юж. Шетлендские о-ва (1819—21), а англичанин Дж. Поуэлл — Юж. Оркнейские о-ва (1821—22). Летом 1822—23 англ. тюленебой Дж. Уэдделл прошел в юго-зап. части Атлантич. ок. до 74°15′ ю. ш., нигде, однако, не встречая признаков суши. В 20 в. было доказано, что он открыл море, к-рое глубоко вдается в А., по крайней мере, до 78° ю. ш.; это море было названо его именем. Капитан Дж. Биско на службе англ. фирмы Эндерби открыл в февр. 1831 в юго-зап. части Индийского ок. Землю Эндерби (п-ов А.), а летом 1831—32 к Ю. от Огненной Земли — о-ва Биско и гористую Землю Грейама (самый сев. полуостров А.). Другие капитаны на службе той же фирмы открыли: П. Кемп в юж. части Индийского ок., к В. от Земли Эндерби — высокий берег, названный его именем (1833—34); Д. Баллени — о-ва Баллени и берег Сабрины (1839). Летом 1839—40 француз Ж. Дюмон-Дюрвиль открыл к Ю. от Тасмании Землю Адели и Землю Клери. В начале 1840 американец Ч. Уилкс обнаружил в юго-вост. части Индийского ок., между меридианами 100—150° в. д., Землю Уилкса, включающую и виденные французами земли. В янв. 1841 англичанин Дж. Росс открыл под 71° ю. ш. Землю Виктории, к-рую принял за большой остров и, продвинувшись на Ю. вдоль этой земли через море Росса, обнаружил под 77° ю. ш. два вулкана: действующий Эребус и потухший Террор. Дальнейшему продвижению на Ю. помешал обрыв гигантского ледника (Ледяной барьер Росса). Т. о., плавания 20—40-х гг. 19 в., начало к-рым положили русские, доказали, что антарктич. материк, или громадный архипелаг, существует и доступен для парусных судов в летнее время.

После этого наступил длит. перерыв в исследованиях. Интерес к Антарктике оживился только через полвека, в 90-х гг., когда количество китов в Арктике резко уменьшилось из-за их хищнич. истребления. Первыми в А. двинулись норв. китобои. В 1893 норв. китобой К. Ларсен открыл в море Уэдделла шельфовый ледник, названный впоследствии его именем. В 1895 норв. биолог К. Борхгревинк впервые высадился на мыс Адэр Земли Виктории, а в 1899 он с 4 др. учеными зимовал там. Летом 1899—1900 его судно подошло к Ледяному барьеру Росса, и Борхгревинк продвинулся на нартах с собачьей упряжкой до 78° 50′ ю. ш. В 1902 немец Э. Дригальский нашел в юж. части Индийского ок. территорию, названную Землей Вильгельма II. В 1902 англичанин Р. Скотт открыл п-ов Эдуарда VII к В. от Ледяного барьера Росса. Зимуя у зап. края барьера, Скотт организовал санные походы в разные стороны, а в кон. 1902 проследил высокогорный берег Земли Виктории до 82°17′ ю. ш. и видел на Ю. высокое плато с горными вершинами до 4,5 тыс. *м*. Во время 2-й зимовки (1903) Скотт доказал, что Земля Виктории также представляет собой плато выс. до 3 тыс. *м*. В 1904 шотландец У. Брюс открыл Землю Котса на вост. берегу моря Уэдделла. В 1908 англичанин Э. Шеклтон со стороны моря Росса поднялся на плато выс. ок. 3 тыс. *м* и достиг 88°23′ ю.ш. 14 дек.1911 норвежец Р. Амундсен, двигаясь от вост. края Ледяного барьера Росса, достиг Юж. полюса, открыв по пути горы Королевы Мод. 18 янв. 1912, двигаясь от зап. края Ледяного барьера Росса, Скотт и его 4 товарища также достигли полюса. На обратном пути все пятеро погибли. В 1912 капитан австрал. судна Ф. Дейвис открыл к З. от Земли Уилкса Землю Королевы Мэри, прилегающую к морю Дейвиса. Летом 1912—13 австралиец Д. Моусон к В. от Земли Адели открыл берег Короля Георга V. Т. о., к началу 1-й мировой войны была выявлена значит. часть побережья А., но внутр. р-ны были слабо исследованы, несмотря на то, что Юж. полюс был достигнут.

После 1-й мировой войны в исследовании А. важную роль начали играть самолеты. В дек. 1928 первый полет над А., к Ю.-В. от Земли Грейама, совершил австралиец Г. Уилкинс. В конце ноября 1929 американец Р. Бёрд, организовавший лагерь Литл-Америка у вост. края Ледяного барьера Росса, совершил оттуда первый полет до Юж. полюса, позднее обнаружил к В. от п-ова

Эдуарда VII горную Землю Мэри Бёрд. В 1929—35 2-я австрал. экспедиция Моусона и норвежцы — летчик Я. Рисер-Ларсен и капитан Л. Кристенсен — завершили в основных чертах открытие всего побережья А., обращенного к Индийскому ок. Тихоокеанское побережье А. выявлено в общих чертах в 1933—37 амер. экспедициями Бёрда и Л. Элсуорта и англ. экспедицией Д. Раймилла. При этом между морями Росса и Беллинсгаузена открыты заливы Зульцбергер и Ригли и море Амундсена. В 1946—47 экспедиция Бёрда произвела опись более 4 тыс. *км* предполагаемой береговой линии А.

К сер. 20 в. сравнительно хорошо была исследована лишь Земля Грейама и сложилось нек-рое представление о рельефе тихоокеанского сектора А. Наибольшая же часть А. (более 10 млн. *км*^{2}) оставалась «белым пятном» до Междунар. Геофизич. года (МГГ) (с 1 июля 1957 по 31 дек. 1958), продолжением к-рого явилось Междунар. геофизич. сотрудничество (1 янв.— 31 дек. 1959). Основной сов. науч. базой в А. стал поселок Мирный, построенный на побережье у моря Дейвиса летом 1955—56. Затем было организовано несколько станций, в т. ч. Восток (в дек. 1957) — в р-не Юж. геомагнитного полюса, Полюс недоступности — в р-не геометрич. центра А. На станции Восток отмечены самые низкие температуры на Земле — 87°,4 С (в авг. 1958). Новый этап исследования А. характеризуется пересечением А. наземным транспортом с произ-вом геофизич. исследований. В 1957—58 брит. экспедиция с участием Э. Хиллари совершила трансантарктич. переход между морями Росса и Уэдделла. В 1957 амер. экспедиция выполнила маршрут ст. Литл-Америка—Бёрд. В 1958 сов. экспедиция достигла Полюса относительной недоступности. В окт. 1958 самолет, пилотируемый летчиком В. М. Перовым, совершил трансантарктич. перелет по маршруту Мирный — Южный полюс — амер. ст. Мак-Мёрдо — Мирный. В конце 1959 сов. санно-тракторный поезд совершил поход из Мирного к Южному географич. полюсу. В результате наземных походов, осуществленных четырьмя сов. антарктич. экспедициями, пройдено св. 22 тыс. *км* по неисследованным высокогорным р-нам Вост. А.

Береговыми отрядами морских экспедиций выполнено обследование побережья на всем протяжении от Земли Эндерби на З. до Земли Отса на В. Науч. работа ряда станций, в т. ч. советских, продолжается в 1961.

Лит.: Амундсен Р., Собр. соч., пер. с норв., т. 2. Л., 1937; Беллинсгаузен Ф. Ф., Двукратные изыскания в Юж. Ледовитом океане и плавание вокруг света... на шлюпах «Восток» и «Мирный», М., 1949; Бэрд Р., Завоевание Антарктики по воздуху, пер. с англ., [М.], 1931; его же, Над Южным полюсом, пер. с англ., Л., 1935; его же, Снова в Антарктике, пер. с англ., Л., 1937; Кук Д., Путешествие к Юж. полюсу и вокруг света, [пер. с англ.], М., 1948; Магидович И. П., Очерки по истории географич. открытий, М., 1957; Русские открытия в Антарктике в 1819—1820—1821 годах, М., 1951; Скотт Р., Последняя экспедиция Р. Скотта, [пер. с англ.], М., 1955; Шеклтон Э. Г., В сердце Антарктики, [пер. с англ.], М., 1957; Byrd R. E., Our navy explores Antarctica, «National Georgaphic Magazin», 1947, v. 92, oct.; Dumont d'Urville J. S. C., Voyage au Pôle Sud et dans l'Océanie, t. 1—23, P., 1841—54; Ross J. C., Voyage of discovery and research to the Southern and Antarctic regions during the years 1839—1843, v. 1—2, L., 1847; Scott R. F., The Voyage of «Discovery», L., [1929]; Wilkes C., Narrative of the United States exploring expedition..., v. 1—2, L., 1852. *И. П. Магидович.* Москва.

Правовое положение А. Междунар. соглашений, к-рые определяли бы правовое положение А., до кон. 1959 не было. Сделанные в 1-й пол. 20 в. в одностороннем порядке попытки Англии, Новой Зеландии, Австралии, Франции, Норвегии, Чили и Аргентины установить свой суверенитет над отдельными р-нами А. не имеют к.-л. правового значения, т. к. не признавались и не признаются др. гос-вами. Среди ученых юристов-международников нет единого мнения по вопросу об А. Одни ученые (американцы Лоуренс и Хиггинс) рассматривают ее как область, являющуюся res nullius («ничьей землей»); другие (француз Фошиль, немец Гейльборн) считают ее res communis omnium (объектом «общего пользования»). Имеются ученые (американец Хайд, француз Вотрен), выступающие за секторальный принцип раздела А.; с другой стороны, выдвигаются предложения об ее интернационализации.

СССР никогда не признавал претензий, выдвинутых в одностороннем порядке на отдельные р-ны А. Сов. пр-во неоднократно указывало, что режим А., подобно любой др. области, имеющей междунар. значение, должен устанавливаться в междунар. порядке с учетом законных интересов всех гос-в. С 15 окт. по 1 дек. 1959 в Вашингтоне происходила конференция гос-в, принимавших участие в науч. исследовании А. в период МГГ и Междунар. геофизич. сотрудничества — СССР, США, Великобритании, Франции, Австралии, Аргентины, Бельгии, Новой Зеландии, Норвегии, Чили, Южно-Африканского Союза и Японии, на к-рой был выработан и 1 дек. 1959 подписан договор, определяющий междунар.-правовой режим А. Осн. положения этого договора сводятся к следующему: А. должна использоваться исключительно в мирных целях. В А. запрещается создание воен. баз и укреплений, проведение воен. маневров, произ-во испытаний оружия, в т. ч. атомного и водородного, а также произ-во любых ядерных взрывов и сброс радиоактивных отходов. Т. о., в А. устанавливается режим демилитаризованной и нейтрализованной зоны земного шара. Договор закрепляет принцип свободы науч. исследований в А., получивший всеобщее признание во время МГГ. Согласно этому принципу, пр-ва, орг-ции и граждане всех гос-в могут вести в А. науч. исследования на равных основаниях. Договор содержит ряд положений, предусматривающих дальнейшее развитие междунар. науч. сотрудничества в этом р-не (обмен между участниками договора планами науч. работ, результатами науч. наблюдений, науч. персоналом между экспедициями и т. д.). Договор содержит положение, согласно к-рому участие в договоре не означает ни отказа от терр. претензий в А., ни признания этих претензий. Это положение договора должно способствовать устранению возможных конфликтов между гос-вами в А. Участникам договора предоставляется право назначать из числа своих граждан наблюдателей для контроля за соблюдением положений договора др. гос-вами. Наблюдатели пользуются свободой доступа в любые р-ны А., в т. ч. на науч. базы, морские и возд. суда всех гос-в в пунктах их погрузки и разгрузки в А. Кроме того, договор предусматривает право контроля в А. с воздуха. Представители гос-в, участвующих в договоре и ведущих науч. исследования в А., должны периодически встречаться для разработки рекомендаций своим пр-вам о мерах, способствующих выполнению договора. Эти меры вступают в силу лишь по одобрении их всеми гос-вами, участвовавшими в выработке рекомендаций. В договоре предусмотрено, что наблюдатели, науч. персонал, к-рым обмениваются гос-ва в А., а также персонал, сопровождающий этих лиц, находятся под юрисдикцией того гос-ва, гражданами к-рого они являются. Договор является бессрочным. К нему может присоединиться любое гос-во — член ООН, а также те гос-ва, к-рые будут приглашены сделать это всеми гос-вами, участвующими в договоре и ведущими науч. исследования в А. Положения договора должны применяться к району южнее 60 параллели ю. ш. Договор вступил в силу 23 июня 1961.

Публ.: Договор об Антарктике,«Новое время», 1959, № 51. *О. Н. Хлестов.* Москва.

АНТВЕ́РПЕН (флам. Antwerpen, франц. Anvers) — город в Бельгии, 2-й (после Брюсселя) по населению (в 1957—256 т. ж., с пригородами — 617 т. ж.); один из крупнейших портов мира. Расположен на р. Шельде,

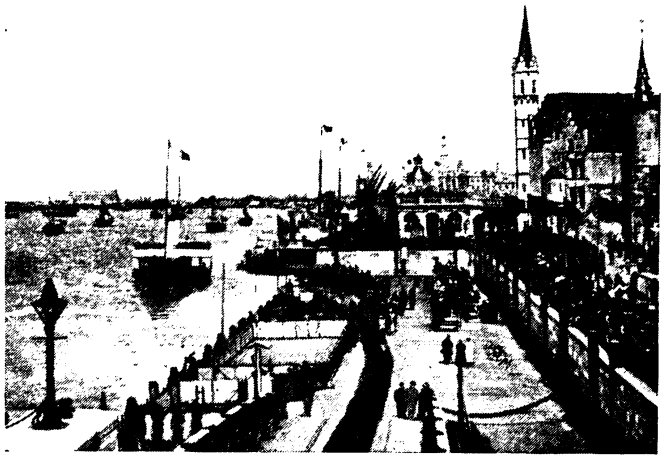

Антверпенский порт.

примерно в 90 *км* от Сев. м. Соединен каналами с важнейшими пром. областями страны. Первые достоверные сведения об А. относятся к 7 в. С 12 в. происходит развитие города как центра ремесла и торговли, в 1291 он получил городское право. В 14 в. вошел в Ганзейский союз; играл большую роль в посреднич. торговле с Англией. С развитием в ремесле и торговле А. капиталистич. отношений (с конца 15 в.) А. оттеснил на второй план старые экономич. центры (*Брюгге, Гент*). К сер. 16 в. А. достиг вершины своего процветания, превратившись в мировой центр торговли и кредита. В А. находились конторы купцов Испании, Португалии, Германии, Англии, Италии и др.; ежегодно они заключали большое число сделок на Антверпенской бирже (открыта в 1460). Во время Нидерл. бурж. революции 16 в. А. был ареной острой клас. борьбы (*иконоборческое восстание 1566* и др.); в 1579 он присоединился к *Утрехтской унии*, однако в авг. 1585 после ожесточенного сопротивления был захвачен испанцами. Сохранение исп. господства в Юж. Нидерландах, сопровождавшееся их общим экономич. упадком, и закрытие голландцами в 1609 устья Шельды для торговли (санкционировано Вестфальским миром 1648), в результате чего А. оказался отрезанным от моря, лишили А. былого экономич. значения и помогли *Амстердаму* оттеснить А., своего гл. соперника. В 1863 бельг. пр-во выкупило у Нидерландов право торговли по Шельде. С этого времени шло быстрое экономич. развитие А., гл. обр. как важнейшего торг. порта. А. являлся также важной воен. крепостью. В период 1-й и 2-й мировых войн подвергался герм. оккупации.

А. богат памятниками старины, среди к-рых выделяются готич. собор Нотр-Дам (Онзе-ливе-Врау; начат в 1352), ратуша в стиле Возрождения (1561—65, арх. К. де Вриндт), церковь Синт-Каролус-Борромеус в стиле барокко (1615—21, арх. П. Хёйссенс), дома на Большой пл. и др. Мемориальные музеи: дом П. П. Рубенса (построен по его планам ок. 1611—18), домму зей типографов 16—17 вв. Плантена-Моретуса. В Королевском музее — богатое собрание флам. живописи; историко-художеств. музей Майер ван ден Берг.

Лит.: Génard P., Anvers à travers les âges, v. 1—2, Anvers, 1886—92; Prims F., Geschiêdenis van Antwerpen, dln. [1—26], Brux.— Antw., 1927—48; его же, Antwerpen door de eeuwen heen, Antw., 1951; Donnet F., Coup d'oeil sur l'histoire financière d'Anvers, Anvers, 1927; Smedt O. de, De engelse natie te Antwerpen in de 16 eeuw, Antw., 1950; Sabbe E., Anvers. Métropole de l'occident (1492—1566), Brux., [1952]; Van Laar A., Bibliographie van de geschiêdenis van de stad Antwerpen, [v.], 1—2, Antw.— Brux., 1927—1940.

АНТЕ́Й (Ἀνταῖος) — в др.-греч. мифологии великан, сын Посейдона и Геи (Земли), жил в Ливии. А. был неодолим до тех пор, пока соприкасался с матерью-землей. Был побежден Гераклом, к-рый оторвал его от земли, подняв на воздух, и задушил.

АНТЕКЕ́РА (Antequera), Хосе (1690—1731) — панамский креол, руководитель одного из первых крупных восстаний против исп. господства в Юж. Америке. Будучи чиновником аудиенсии Чаркас, в 1721 был послан в качестве судебного комиссара в г. Асунсьон (Парагвай), жители к-рого выступали против засилья иезуитов, получивших большие торговые и др. привилегии от исп. короны и пользовавшихся поддержкой губернатора Рейеса. Прибыв в Асунсьон, А. 14 сент. 1721 лишил Рейеса власти и возглавил движение против иезуитов и их покровителей из исп. администрации, вылившееся в восстание против исп. господства. Иезуиты были изгнаны из Асунсьона. Несколько лет ополчение А. боролось против исп. войск, но в 1825 было разбито. А. бежал, позже был арестован и казнен.

АНТИГО́Н (Ἀντίγονος) — цари Македонии: **А. I Одноглазый** (Μονόφθαλμος) (384—301 до н. э.) — правил с 306. Являлся одним из крупных военачальников Александра Македонского, наместник Лидии. С 321 участвовал в борьбе *диадохов* за власть. А. I был сторонником сохранения единства империи Александра Македонского. К 311 ему были подвластны почти вся М. Азия, Сирия и Сев. Месопотамия. В 306 А. I провозгласил себя царем. Убит в бою при *Ипсе*.

А. II Гонат (Γονατᾶς, по месту рождения — Γόννοι в Фессалии) (ок. 319—240/239 до н. э.) — правил с 283. Сын Деметрия Полиоркета, внук А. I. Политика А. II способствовала укреплению Македонского гос-ва и утверждению гегемонии Македонии над Грецией; с этой целью вел войны с Птолемеями, Пирром, Ахейским союзом, коалицией греч. полисов (*Хремонидова война*). Отразил нашествие галлов (битва при Лисимахии, 277). Был учеником стоика Зенона.

Лит.: Tarn W. W., Antigonos Gonatas, Oxf., 1913; Fellmann W., Antigonos Gonatas..., Würzburg, 1930.

А. III Досон (греч. Δωσων — постоянно обещающий) [229—220; до 229 — регент] — внук Деметрия Полиоркета, сын Деметрия Киренского. Стремился добиться единства Эллады под гегемонией Македонии; отбил нападение племени дарданов, покорил отложившуюся Фессалию. В 224 глава Ахейского союза *Арат*, обеспокоенный ростом социального движения в Пелопоннесе, обратился к А. III за помощью, Ахейский союз признал его гегемоном Эллады. Разбив в 222 в битве при Селласии Клеомена III, А. III восстановил в Спарте старые олигархич. порядки и стал играть в Греции руководящую роль.

Лит.: Жебелев С. А., Из истории Афин, 229—31 годы до Р. Х., СПБ, 1898; Дройзен И. Г., История эллинизма, т. 1—2, М., 1893.

АНТИГОНИ́ДЫ — потомки Антигона I Одноглазого, утвердившиеся в качестве царей в эллинистич. гос-ве Македонии.

АНТИКАЙНЕН (Antikainen), Тойво (1898 — 4. X. 1941) — один из организаторов и руководителей Коммунистич. партии Финляндии, активный участник борьбы за Сов. власть в России. Род. в Хельсинки в семье рабочего. В 1915 вступил в члены С.-д. рабочей партии Финляндии, примкнув к ее лев. крылу. В 1917 — чл. ЦК социалистич. союза рабочей молодежи Финляндии. Во время рабочей революции 1918 был одним из секретарей Исполкома рабочего сейма, организовывал отряды Красной гвардии. В авг. 1918 участвовал в работе Учредит. съезда компартии Финляндии. Делегат 1-го Всерос. съезда комсомола в Москве. После подавления революции в Финляндии эмигрировал

в Сов. Россию, вступил в ряды Красной Армии, работал по организации фин. отрядов Красной Армии, героически сражался на фронтах. Участвовал в подавлении *Кронштадтского антисоветского мятежа 1921.* Руководил операцией по разгрому белофин. интервентов в янв. 1922 в Карелии. С 1923 — чл. ЦК, а с 1925 — чл. Политбюро ЦК компартии Финляндии. В течение ряда лет в глубоком подполье руководил компартией Финляндии. 6 нояб. 1934 арестован финской охранкой, приговорен к пожизненной каторге. При содействии Сов. пр-ва 3 мая 1940 был освобожден из тюрьмы и приехал в СССР. В 1940 избран депутатом Верх. Совета СССР. Во время Вел. Отечеств. войны 4 окт. 1941 погиб при выполнении боевого задания.



Лит.: Вотинов А., Тойво Антикайнен. Краткий биографич. очерк, Петрозаводск, 1947.

«АНТИКОМИНТЕ́РНОВСКИЙ ПАКТ» — договор, заключенный 25 нояб. 1936 в Берлине между Германией и Японией и оформивший под флагом борьбы против Коминтерна блок этих гос-в в целях борьбы за мировую гегемонию. «А. п.» состоял из трех статей и «Протокола подписания». В ст. 1-й стороны взаимно обязывались информировать друг друга о деятельности Коминтерна и в тесном сотрудничестве вести борьбу против него. В ст. 2-й Германия и Япония приглашали др. гос-ва присоединиться к пакту. Ст. 3-я устанавливала срок действия пакта — 5 лет. Наряду с др. моментами «Протокол подписания» обязывал стороны принимать суровые меры против тех, «кто внутри или вне страны прямо или косвенно действует в пользу Коммунистического Интернационала». Эта статья давала возможность агрессивным державам под предлогом борьбы против Коминтерна вмешиваться во внутр. дела др. гос-в. «А. п.» был дополнен спец. секретным соглашением, ст. 1-я к-рого предусматривала совместные меры борьбы против СССР. 6 нояб. 1937 к «А. п.» присоединилась Италия, 24 февр. 1939 — Венгрия и марионеточное «гос-во» Маньчжоу-Го, а 27 марта 1939 — Испания. Нежелание правящих кругов Англии, Франции и США проводить политику создания системы коллективной безопасности, политика попустительства агрессии, проводившаяся ими с целью направить эту агрессию против СССР, облегчали фаш. гос-вам задачу создания агрессивного блока. В 1939—40 «А. п.» был превращен в открытый воен. союз Германии, Италии и Японии (см. *Берлинский пакт 1940*). 25 нояб. 1941 «А. п.» был продлен на 5 лет; тогда же к нему присоединились реакц. пр-ва Финляндии, Хорватии, Дании, Румынии, Словакии и Болгарии, а также образованное японцами на оккупированной ими части Китая «пр-во» Ван Цзин-вэя. Победа СССР и др. участников антифаш. коалиции во 2-й мировой войне привела к ликвидации «А. п.».

Учебн.: Хрестоматия по новейшей истории, т. 1, М., 1960, с. 250 - 53.

Лит.: История дипломатии, т. 3, М.—Л., 1945, с. 479—700.

АНТИ́ОХ — см. *Евп.*

АНТИ́ОХ (Ἀντίοχος) —цари эллинистич. гос-ва Селевкидов: **А. I Сотер** (греч. ὁ Σωτήρ —спаситель; 324—261 до н. э.) — сын Селевка I Никатора. Ок. 293—281 был соправителем отца, а с 280 правил самостоятельно. Продолжал политику эллинизации Востока, основав большое количество городов. Установил дружеств. отношения с инд. царем Биндусарой Амитрагхатой, воевал с Вифинией и Македонией. В 277 победил вторгнувшихся в М. Азию кельтов (галатов). В 274—271 вел 1-ю Сирийскую войну против Египта, но был разбит Птолемеем II Филадельфом и уступил последнему Келесирию. В 263—262 воевал с Пергамом.

А. II Теос (греч. ὁ Θεός — бог) (286—246 до н. э.) — сын предыдущего. Правил в 261—246 до н. э. Вел войну против Византия, Гераклеи Понтийской и Фракии. На Востоке А. потерял провинции Бактрию, Согдиану и Маргиану. Поддерживал дружеств. отношения с инд. царем Ашокой и разрешал проповедь буддизма в пределах своего гос-ва. Длит. войны с Египтом были завершены миром с Птолемеем II и браком с его дочерью Береникой (248).

А. III Великий (ὁ Μέγας) (242—187 до н. э.) сын Селевка II Каллиника. Правил в 223—187 до н. э. Вел войны за торг. пути в Ср. Азию, **Индию и Аравию.** Подавил восстание сатрапов Молона в Мидии, Александра в Персии (220) и Ахея в М. Азии (214). В 219, начав войну с Египтом, А. III захватил Келесирию, Финикию и Палестину, но потерпел поражение в битве при Рафии (217), утратив свои завоевания. В 212 — 205 подчинил парфян и царя Бактрии Евтидема I и заключил союз с инд. гос-вом в долине Кабула. За этот вост. поход А. III получил прозвище «Великого». После смерти Птолемея IV Филопатора (203 до н. э.) А. III отвоевал у Египта Палестину, а затем пытался захватить города М. Азии и Фракию, что вызвало столкновение с пергамским царем Эвменом II и с римлянами (Сирийская война 192—188 до н. э.). Потерпев ряд поражений, заключил мир (см. *Апамейский договор 188 до н. э.*). Тем временем на Востоке от гос-ва А. III отложились Армения и Софена. После мира в Апамее Селевкидское царство стало второстепенной державой. А. III был убит в Элимаиде при попытке ограбления местного храма Бела.

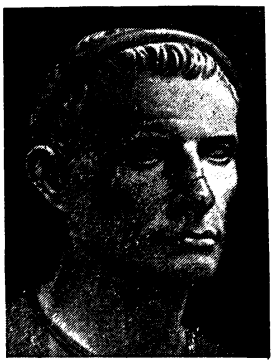

А. IV Эпифа́н (греч. ὁ Ἐπιφανής —явленный) — сын предыдущего. Правил в 175—163 до н. э. В 169 и 168 вторгался в Египет, но вынужден был его оставить по требованию Рима (168). На обратном пути в Сирию подавил восстание в Иудее, ограбил Иерусалимский храм и обратил в рабство 10 тыс. чел. Пытался провести насильств. эллинизацию Иерусалима и страны. Посвящение Иерусалимского храма Яхве греч. богу Зевсу послужило причиной восстания Маккавеев. Во время похода в Парфию А. IV достиг Армении, где взял в плен восставшего царя Артаксия.

Т. М. Шепунова. Москва.

АНТИОХИ́ЙСКОЕ КНЯ́ЖЕСТВО — феод. гос-во с центром в *Антиохии.* Возникло в 1098 в результате завоеваний крестоносцами (см. *Крестовые походы*) Сев. Сирии и близлежащих р-нов. Номинально А. к. находилось в вассальной зависимости от Иерусалимского королевства, но фактически было самостоятельным. Правителями А. к. утвердились норманские феодалы из Юж. Италии (Боэмунд Тарентский, один из руководителей 1-го крестового похода, и его наследники). А. к. постоянно вело войны с соседними сельджукскими эмиратами и Визант. империей (в 1137 император Иоанн Комнин временно захватил Антиохию). В 40-х гг. 13 в. А. к. опустошили монголы. В мае 1268 войско мамлюкского султана Бейбарса овладело Антиохией и положило конец существованию А. к.

Лит.: Runciman S., A history of the crusades, v. 2, Camb., 1954; Richard J., Le royaume latin de Jérusalem, P., 1953; A history of the crusades, v. 1, Phil., 1955.

АНТИО́ХИЯ (Ἀντιόχεια) на Оронте (совр.— Антакья, Antakya) — город в Др. Сирии. Осн. Селев-

ком I Никатором в 300 до н. э. и назван им по имени отца. Одна из столиц державы Селевкидов, а после 64 до н. э.—резиденция наместника рим. провинции Сирии. В 6—7 вв. н э входила в состав Византии. Была крупным торг.-ремесленным городом, расположенным на стыке караванных путей. Город славился роскошными постройками, широкими улицами, освещавшимися по ночам, мусейоном и предместьем Дафной. Население А. неоднократно восставало против рим. власти. А. — один из очагов раннего христианства. Была разрушена в 538 иран. шахом *Хосровом I Ануширваном*, в меньших размерах восстановлена Юстинианом [527—565]. В 637—969 находилась под властью арабов. В 1098—1268 — центр *Антиохийского княжества*, в 13—15 вв.— под властью мамлюков; в 1516 завоевана турками и с этого времени наз. Антакья. В 1932 были произведены раскопки невосстановленной в 6 в. части А.

Лит.: Моммзен Т., История Рима, пер. с нем., т. 5, М., 1949, с. 408—15; Antioch on-the-Orontes, ed. by R. Stillwell, [v.] 1—4, Princeton, 1934—52.

АНТИПА́ПА — **см.** в ст. *Папство*.

АНТИПАРТИ́ЙНАЯ ГРУ́ППА—фракционная группа, образовавшаяся внутри Президиума ЦК после XX съезда КПСС (1956), в к-рую входили В. М. Молотов, Л. М. Каганович, Г. М. Маленков, К. Е. Ворошилов, Н. А. Булганин, М. Г. Первухин, М. З. Сабуров и примкнувший к ним Д. Т. Шепилов. А. г. противодействовала ленинскому курсу XX съезда КПСС по всем коренным вопросам внутр. и внеш. политики, ставила своей задачей изменение политич. линии партии. На первых порах резкое сопротивление линии партии оказали Молотов, Каганович, Маленков и Ворошилов, упорно сопротивлявшиеся тем мероприятиям, к-рые проводил ЦК и вся партия по ликвидации последствий культа личности, по восстановлению ленинских норм партийной и государственной жизни, по устранению допущенных в свое время нарушений революц. законности. Такая их позиция была не случайна: они несут персональную ответственность за многие массовые репрессии, имевшие место в период культа личности. В последующем А. г. расширилась за счет Булганина, Первухина, Сабурова и примкнувшего к ним Шепилова. Участники А. г. выступали против расширения прав союзных республик в хоз. и культурном строительстве, сопротивлялись мерам, принятым партией по сокращению гос. аппарата, по борьбе с бюрократизмом. Они пытались сорвать реорганизацию управления пром-стью и строительством. А. г. упорно противодействовала осуществлению важных мероприятий в области с. х-ва; она не признавала необходимости усиления материальной заинтересованности колхозников в расширении с.-х. произ-ва, была против замены старого порядка планирования в с. х-ве новым порядком, против отмены обязат. поставок с.-х. продуктов с дворов колхозников. Участник антипарт. группы Молотов, проявляя консерватизм и косность, сопротивлялся проведению важнейшего мероприятия — освоению целинных и залежных земель, к-рое проверено на практике и приобрело огромное значение в экономике страны. А. г. выступала против внешнеполитич. курса КПСС, имеющего целью ослабление междунар. напряженности, упрочение дела мира, развитие сотрудничества и укрепление дружбы между народами.

Объединившись на фракц. основе и прибегая к интриганским приемам борьбы, участники А. г. устроили тайный сговор против ЦК КПСС. С целью изменения политич. линии партии А. г. фракц. методами добивалась смены руководящих органов партии. Коварный замысел и тайный сговор против ЦК КПСС участников А. г. были своевременно разоблачены и сорваны. В июне 1957 в Президиуме ЦК КПСС развернулась решит. борьба с антипарт. группировкой. В ходе этой борьбы первый секретарь ЦК КПСС Н. С. Хрущев, большинство членов и кандидатов в члены Президиума, секретарей ЦК КПСС, а также членов ЦК КПСС решительно выступили против антипарт. группировки и дали сокрушит. отпор ее наскокам на ленинскую линию партии и ЦК. Состоявшийся 22—29 июня 1957 пленум ЦК КПСС рассмотрел вопрос об А. г. и единодушно осудил поведение раскольников, признав их деятельность несовместимой с ленинскими принципами КПСС. Оказавшись перед лицом неопровержимых фактов, вскрытых на пленуме, и единодушного осуждения пленумом антипарт. деятельности, участники группы признали наличие сговора, вредность своей фракц., антипарт. деятельности и обязались подчиняться решениям партии. Ворошилов заявил на пленуме, что он полностью осознает свои ошибки и решительно осуждает их, как и всю подрывную деятельность А. г.

Пленум вывел из состава ЦК и Президиума ЦК КПСС Маленкова, Кагановича, Молотова и Шепилова. Булганину за коварное антипарт. поведение был объявлен строгий выговор с предупреждением, а затем в 1958 пленум ЦК освободил его от обязанностей члена Президиума ЦК КПСС. Булганин был также освобожден от обязанностей Председателя Совета Министров СССР. В связи с тем, что Первухин и Сабуров занимали неправильную, колеблющуюся позицию и только на пленуме ЦК признали свои ошибки и отмежевались от А. г., Первухин был переведен из членов Президиума ЦК в число кандидатов в члены Президиума, а Сабуров выведен из членов Президиума ЦК. Разоблачив и отбросив группу фракционеров, КПСС еще теснее сплотила свои ряды, укрепила связи с народом и обеспечила успешное претворение в жизнь своей ленинской генеральной линии.

Лит.: Пленум ЦК КПСС 22—29 июня 1957 г., «Правда», 1957, 4 июля, № 185; Пленум ЦК КПСС 15—19 дек. 1958. Стенографич. отчет, М., 1959; Внеочередной XXI съезд КПСС. Стенографич. отчет, т. 1—2, М., 1959; Пленум ЦК КПСС 24—29 июня 1959 г. Стенографич. отчет, М., 1959; История КПСС, М., 1959.

АНТИПА́ТР (Ἀντίπατρος), сын Иоллы (397—319 до н. э.), — макед. полководец, участвовал в «Священной войне» 355—346, поддерживал Александра Македонского при вступлении его на престол. В 334 оставлен Александром наместником Македонии; после его смерти в 323 воевал с греками, восставшими против македонского владычества (Ламийская война 323—322). В 321 после смерти Пердикки был провозглашен на съезде *диадохов* в Трипарадейсе (321) регентом-правителем империи.

АНТИ́ПОВ, Николай Кириллович (дек. 1894—24. VIII. 1941) — сов. парт. и гос. деятель. Род. в Старорусском у. Новгородской губ. в семье крестьянина-бедняка. Работал слесарем на з-дах Петербурга. Чл. Коммунистич. партии с 1912. За революц. деятельность 6 раз подвергался арестам. В 1917 — чл. Петерб. к-та большевиков, был избран в Петрогр. совет. Делегат VII (Апрельской) Всеросс. партконференции от гельсингфорсского к-та РСДРП(б). В окт. 1917 — чл. Президиума Петрогр. центр. совета фабзавкомов. После Окт. революции — чл. президиума ВСНХ. В 1919 — секретарь Казан. губкома РКП(б) и чл. РВС запасной армии Республики. В 1923—24 — секретарь Моск. к-та РКП(б). В 1925 — секретарь Уральского обл. к-та ВКП(б). В 1926—27 — секретарь Ленингр. губкома партии и Сев.-зап. бюро ЦК. В 1928—31 — нарком почт и телеграфа СССР. С марта 1931 — зам. наркома РКИ СССР, чл. президиума ЦКК ВКП(б). С 1935—зам. пред. СНК и СТО СССР и пред. Комиссии сов. контроля при СНК СССР. На XIII—XVII съездах ВКП(б) избирался чл. ЦК, был чл. ВЦИК и ЦИК СССР.

АНТИТРИНИТА́РИИ (от греч. ἀντί — приставка, означающая «против», и **лат.** trinitas — троица) —

Исследование Антарктиды

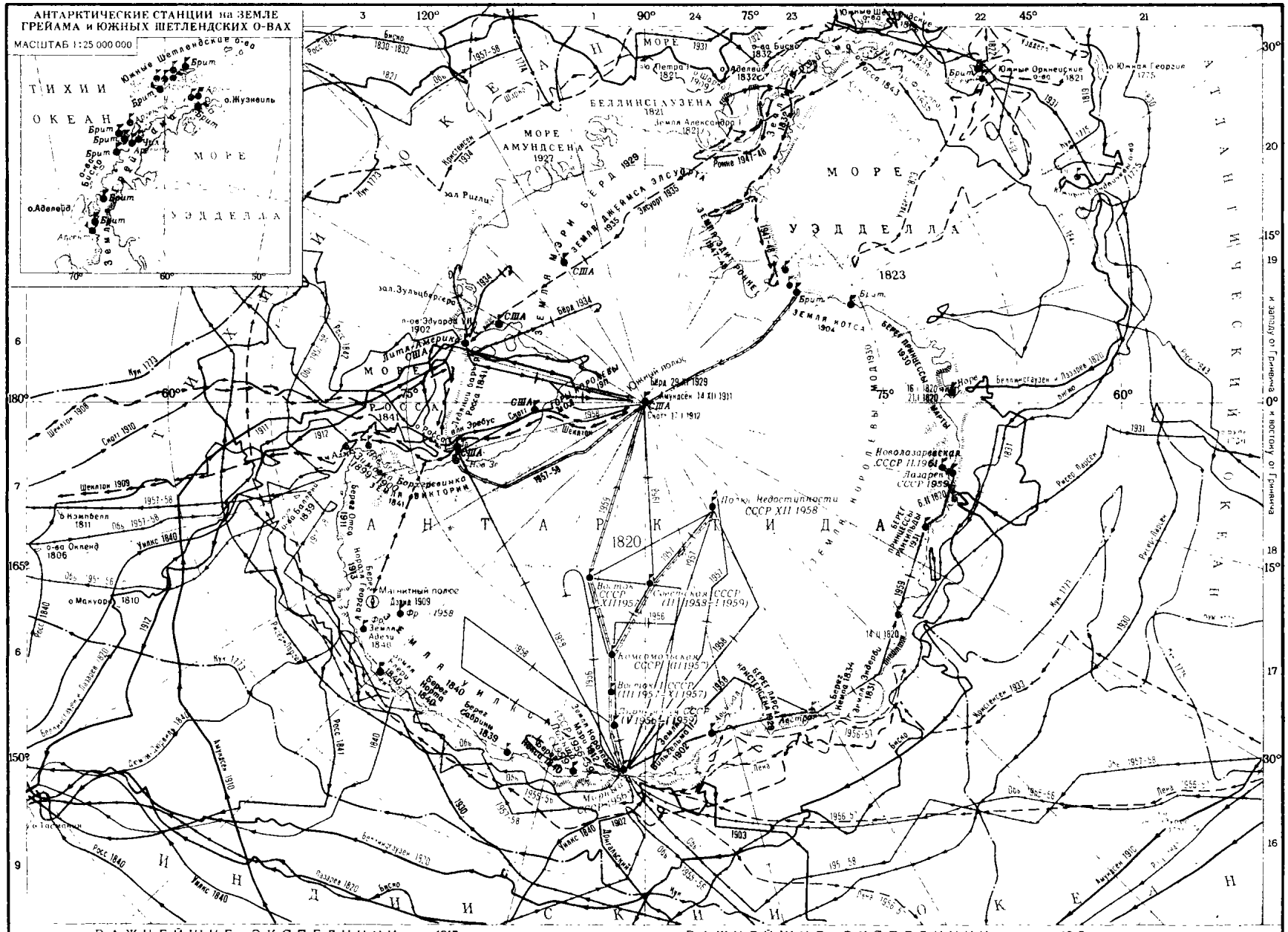
АНТАРКТИЧЕСКИЕ СТАНЦИИ на ЗЕМЛЕ ГРЕЙАМА и ЮЖНЫХ ШЕТЛЕНДСКИХ О-ВАХ
МАСШТАБ 1:25 000 000
Тихий океан
Море Уэдделла
Южные Шетлендские о-ва
о.Жузнеиль
о.Аделейд
Земля Грейама
Брит
Арген
Чил
Море Беллинсгаузена
Море Амундсена
Море Уэдделла
Антарктический полуостров
Земля Элсуорта
Земля Мэри Бёрд
Земля Александра I
Земля Элсуорта
Земля Ричарда Ронне
Земля Мотса
Земля Принцессы Ингеборги
Земля Принцессы Елизаветы
Земля Принцессы Маргариты
Земля Принцессы Астрид
Земля Принцессы Ингрид Кристенсен
Земля Принцессы Елизаветы
Земля Королевы Мод
Земля Эндерби
Земля Мак-Робертсона
Земля Кемп
Земля Эдуарда VII
Земля Виктории
Земля Адели
Земля Уилкса
Земля Королевы Мод
Земля Королевы Шарлотты
Земля Грейама

общее назв. ряда приверженцев христ. сект в Рим. империи во 2—4 вв. (монархиане, ариане, саббелиане, присциллиане и др.) и в 16 в., в период *Реформации* (*анабаптисты*), отрицавших догмат о Троице. Взглядов А., являвшихся в ряде случаев своеобразным выражением свободомыслия, придерживались также *Абеляр*, *Иоахим Флорский*, номиналисты. Преследовались и католиками (А. изгнаны из Италии инквизицией) и протестантами (сожжение в 1553 главы А.— М. *Сервета* в Швейцарии). В кон. 16 в. распространились в Польше (см. *Социниане*). Ряд протестантских церквей и сект придерживается видоизмененного учения А. См. *Унитарии*.

Публ.: Literatura ariańska w Polsce XVI wieku. Antologia, [Warsz.], 1959.

Лит.: Будрин Е. А., Антитринитарии 16 в., вып. 1—3, Казань, 1878—89; Левицкий О., Социнианство в Польше и Юго-Зап. Руси, «Киевская старина», 1882, т. 2; Górski K., Studia nad dziejami polskiej literatury antytrynitarskiej XVI w., Kr., 1949; Studia nad arianizmem, Warsz., 1959; Cantimori D., Italienische Haeretiker der Spätrenaissance, Basel, 1949.

АНТИФАШИ́СТСКАЯ ЛИ́ГА НАРО́ДНОЙ СВОБО́ДЫ (АЛНС) — бирм. политич. орг-ция, созданная в подполье в ходе борьбы против япон. оккупантов как орган нац. антиимпериалистич. фронта; важную роль в образовании АЛНС играли коммунисты. Оформилась в 1944 путем слияния орг-ций Сопротивления, создававшихся с 1942 коммунистами, и сил Сопротивления, руководимых нац. буржуазией. Данное название носит с авг. 1945. Программа АЛНС (утверждена 1-м съездом АЛНС в янв. 1946): завоевание полной нац. независимости, ликвидация иностр. монополий, проведение агр. реформы. Пред. АЛНС — *Аун Сан* (до 1947), ген. секретарь — коммунист Такин Тан Тун (до июля 1946). Лига создала свои вооруж. силы, руководила сопротивлением япон. оккупантам, в марте 1945 возглавила антияпон. восстание. В 1945 в Лигу входили: компартия, Народно-революц. партия (Социалистическая), ряд бурж.-помещичьих партий и группировок, массовые орг-ции рабочих и крестьян, интеллигенции, нац. меньшинств, буддийские монашеские орг-ции.

Политика компромиссов с англ. империалистами, проводившаяся правым крылом руководства, и борьба внутри лиги привели к ее расколу (1946), исключению из нее компартии и поддерживавших ее массовых орг-ций. После провозглашения независимости Бирмы (4 янв. 1948) лидеры АЛНС возглавили пр-во. АЛНС стала правящей политич. орг-цией Бирм. Союза, представляющей интересы нац. бурж.-помещичьих кругов, руководящее положение в ней заняла Социалистич. партия. В 1958 лига раскололась на «чистую» (лидер *У Ну*) и «стабильную» (лидеры У Ба Све и У Чжо Нейн). На выборах в парламент в февр. 1960 большинство депутатских мест получила Чистая лига, и У Ну сформировал пр-во. В марте 1960 Чистая лига была переименована в Союзную лигу.

Лит.: Бирманский Союз, М., 1958; Maung Maung, Burma's constitution, Amst., 1958; Cady J. F., A history of modern Burma, Ithaca, 1958; Thakin Nu, Burma under the Japanese, L., 1954.

К. Иванов. Москва.

АНТИФАШИ́СТСКАЯ ПОДПО́ЛЬНАЯ ПАТРИОТИ́ЧЕСКАЯ ОРГАНИЗА́ЦИЯ (АППО) — одна из антифаш. организаций сов. военнопленных во время Вел. Отечеств. войны. Участники АППО действовали в 1942—45 на терр. СССР, Польши и Франции. Создана в мае 1942 в лагере военнопленных нерус. национальностей ок. Варшавы, в местечке Беняминово, где фаш. командование пыталось насильственно создавать из пленных нац. батальоны для использования их в воен. целях. Во главе орг-ции стояло Центр. подпольное бюро (ЦБ), которым руководил майор С. А. Ягджян. В ЦБ входили также офицеры: В. М. Вартанян, А. А. Казарян, Д. Е. Минасян, А. М. Карапетян, Б. К. Петросян и Л. М. Титанян. Активную роль в АППО играли А. Д. Бабаян, С. А. Багратян, П. П. Мелоян, И. М. Коган («Маркосян»), М. М. Сесадзе («Сесадян») и др. В батальонах подпольной работой руководили группы, подчиненные ЦБ. В окт. 1942 часть пленных была переведена в Пулавы (Польша) на сборный пункт военнопленных армян, где ЦБ приняло решение о занятии подпольщиками командных должностей в формируемых батальонах и подготовке их к восстанию. Осенью 1942 одному из членов орг-ции С. Я. Тер-Григоряну через польскую подпольщицу Е. Д. Бовиоик (Лелю) удалось установить связь с местными патриотами. Был разработан план совместного восстания, но оно не состоялось, т. к. в окт. 1943 лагерь перевели во Францию (г. Манд). Один из батальонов был переброшен в р-н Майкопа. В окт. 1942 гестапо узнало о готовящемся в этом батальоне восстании. Руководитель восстания Е. П. Хачатурян с группой подпольщиков был расстрелян, остальные — заключены в тюрьмы и штрафные лагеря. Другой батальон был направлен в район Житомира, где в авг. 1943 поднял восстание. Части восставших удалось прорваться к партизанам и вступить в соединение ген. М. И. Наумова, где из них был создан отряд (командир А. М. Осипян), участвовавший в рейдах по тылам противника.

Подпольные бюро и группы батальонов, переброшенные на Запад в 1943, установили связь с Движением Сопротивления и командованием союзников. Батальон у Ла-Манша (руководители Р. А. Манукян, А. И. Аветисян и др.) восстал. Из него было создано подразделение, принявшее участие в освобождении деп. Сомма. Два восставших батальона в р-не Тулона присоединились к франц. партизанам. ЦБ АППО было преобразовано в подпольный Воен. комитет сов. патриотов Юга Франции. В авг. 1944 сов. партиз. отряды были реорганизованы в 1-й Сов. партиз. полк во Франции. Полк освободил сотни насел. пунктов департаментов Гар и Лозер. Члены АППО участвовали также в партиз. движении Голландии, Югославии, Греции, Чехословакии. Франц. командование наградило полк боевым знаменем и орденом «Военный крест». Участники АППО награждены сов. орденами и медалями.

О партизанском движении сов. военнопленных за рубежом см. также в статьях: *Движение Сопротивления*, *Партизанское движение в Великой Отечественной войне 1941—45*, *Братский союз военнопленных*.

Лит.: Оганян В., Открытое письмо боевым друзьям во Франции, «Огонек», 1955, № 12; Титанян Л., Дружба, скрепленная кровью, «Новое время», 1955, № 18; Мы боремся за мир, там же, 1955, № 24; Les Immigrés dans la résistance, «Le combattant et resistant immigré», P., 1946.

М. Л. Епископосов. Москва.

АНТИФАШИ́СТСКИЙ НАЦИОНА́ЛЬНО-ОСВОБОДИ́ТЕЛЬНЫЙ КОМИТЕ́Т АЛБА́НИИ (АНОКА) — орган нар. власти, созданный в ходе нац.-освободит. борьбы алб. народа против фаш. захватчиков и их пособников. Образован в мае 1944 решением *Антифашистского национально-освободительного совета Албании* (АНОСА) как исполнительный орган совета. Выполнял функции врем. пр-ва демократич. Албании, осуществлял руководство нац. освободит. к-тами, возникшими как в освобожденных р-нах, так и в р-нах, оккупированных нем.-фаш. войсками. В состав АНОКА (председатель, 2 его заместителя и 11 уполномоченных) вошли деятели нац.-освободит. движения: Энвер Ходжа (пред. АНОКА), Мюслим Пеза, Хаджи Леши и др. 20 окт. 1944 решением 2-й сессии АНОСА комитет был преобразован во Врем. демократич. пр-во Албании.

Лит.: Смирнова Н. Д., Образование Народной Республики Албании, М., 1960

АНТИФАШИ́СТСКИЙ НАЦИОНА́ЛЬНО-ОСВОБОДИ́ТЕЛЬНЫЙ СОВЕ́Т АЛБА́НИИ (АНОСА) — верховный орган власти, возникший в мае 1944 в ходе нац.-освободит. борьбы алб. народа против фаш. за-

хватчиков и их пособников. Образованию АНОСА предшествовала нац.-освободит. конференция, созванная по инициативе компартии Албании 16 сент. 1942 в с. Пезе, где был создан Ген. нац.-освободит. совет как высший политич. орган для мобилизации нар. масс на борьбу против оккупантов и для руководства местными нац.-освободит. советами, к-рые к этому времени начали создаваться как в освобожденных р-нах, так и на оккупированной захватчиками терр. Албании. Будучи органом нац.-освободит. фронта, Ген. нац.-освободит. совет в то же время представлял собой зародыш центральных органов нар. власти. Итоги деятельности Ген. нац.-освободит. совета были подведены на Антифаш. нац.-освободит. конгрессе (24 мая 1944 в г. Пермети), к-рый избрал АНОСА и провозгласил его высшим законодат. органом страны. В качестве исполнит. органа АНОСА был образован *Антифашистский национально-освободительный комитет Албании*, выполнявший функции врем. пр-ва. 2-я сессия АНОСА (20 окт. 1944, г. Берат) приняла декларацию о правах граждан, закон о компетенции нац.-освободит. советов, закон о преобразовании антифаш. нац.-освободит. комитета во врем. пр-во Албании, закон о выборах в нац.-освободит. советы. После освобождения Албании (29 ноября 1944) АНОСА и его президиум приняли ряд законодат. актов, закреплявших завоевания нар.-демократич. революции, в т. ч.: закон об общих положениях о конфискации частной собственности (14 янв. 1945), закон о зем. реформе (29 авг. 1945), закон о выборах в Учредит. нар. собрание (27 сент. 1945). Избранное в дек. 1945 Учредит. собрание провозгласило Албанию народной республикой (11 янв. 1946) и приняло 14 марта конституцию, согласно к-рой высшим органом гос. власти в стране стало Народное собрание.

Лит.: Конституция и основные законодат. акты Нар. Республики Албании, М., 1951; Смирнова Н. Д., Образование Нар. Республики Албании, М., 1960.

П. Павлов. Москва.

АНТИФАШИ́СТСКОЕ ВЕ́ЧЕ НАРО́ДНОГО ОСВОБОЖДЕ́НИЯ ЮГОСЛА́ВИИ (АВНОЮ) — осн. в 1942 как высший политич. представительный орган для объединения всех патриотич. сил Югославии на общей платформе борьбы против фаш. оккупантов и их пособников. 1-я сессия АВНОЮ состоялась 26—27 нояб. 1942 в освобожденном от оккупантов г. Бихач (Босния). На этой сессии представители от антифаш. политич. орг-ций и групп приняли решение об образовании АВНОЮ и его устройстве и избрали Исполком АВНОЮ. К этому времени по инициативе Компартии Югославии на освобожденной от оккупантов территории, а также в ряде оккупированных р-нов были созданы Нар.-освободит. комитеты, выполнявшие функции органов нар. власти. Руководство Нар.-освободит. комитетами принял на себя Исполком АВНОЮ. 2-я сессия АВНОЮ состоялась в г. Яйце (Босния) 29—30 нояб. 1943. В ней приняли участие 142 делегата из Сербии, Хорватии, Словении, Черногории, Боснии и Герцеговины. Решением сессии АВНОЮ было преобразовано в верховный законодат. и исполнит. представительный орган. Был избран Президиум веча и создан Нац. к-т освобождения Югославии (НКОЮ) во главе с И. Броз-Тито. Сессия приняла также решение о запрещении королю Петру II Карагеоргиевичу возвращаться в страну и о лишении лондонского эмигрантского пр-ва всех прав законного пр-ва Югославии. Провозгласив, что Югославия будет строиться на принципах равноправия всех населяющих ее народов, сессия заложила тем самым основы демократич. федеративного устройства Югославии. НКОЮ стал выполнять функции врем. революц. пр-ва Югославии (до марта 1945). После освобождения Югославии в Белграде состоялась 3-я сессия АВНОЮ (7—10 авг. 1945), в к-рой приняло участие 318 делегатов из всех краев страны. Сессия переименовала АВНОЮ во Врем. нар. скупщину демократич. федеративной Югославии. В числе законов, принятых Врем. нар. скупщиной, был закон о проведении выборов в Учредит. собрание (принят 22 авг. 1945), закон об агр. реформе и колонизации (23 авг. 1945) и др. 29 нояб. 1945 в Белграде на первом заседании Учредит. собрания, избранного 11 нояб. 1945, Югославия была провозглашена Федеративной Народной Республикой (ФНРЮ).

Лит.: Prvo i drugo zasedanje Antifašističkog Veća narodnog oslobodenja Jugoslavije, Beograd, 1953; Пет година народне државе, Београд, 1948; Конституция и основные законодательные акты ФНРЮ, пер. с сербск., М., 1956.

В. А. Токарев. Москва.

АНТИФЕДЕРАЛИ́СТЫ (Antifederalists) в США — бурж.-политич. группировка, образовавшаяся в период составления и утверждения конституции 1787 в противовес федералистам. Руководителем А. был Т. *Джефферсон*. А. выступали за ограничение широких полномочий конгресса и президента, против централизации, за расширение прав отдельных штатов и развитие местного самоуправления. Они пользовались поддержкой фермеров, зап. поселенцев-скваттеров, ремесленников, а также части буржуазии и плантаторов. А. руководили борьбой за принятие «Билля о правах». В нач. 90-х гг. 18 в. на базе А. была создана Республиканско-демократич. партия.

Лит.: Фостер У. З., Негритянский народ в истории Америки, пер. с англ., М., 1955, с. 78—79, 196; Ефимов А. В., Очерки истории США, М., 2 изд., 1958, с. 143—44; Douglas E. P., Rebels and democrates. The struggle for equal political rights and majority rule during the American Revolution, Chapel Hill, [1955].

АНТИ́ЧНОСТЬ (фр. antiquité, англ. antiquity, нем. Antike) — термин, перешедший в рус. яз. из романских и герм. языков и восходящий к лат. antiquitas — древность, старина. В общем смысле вполне равнозначен русскому «древность». Чаще имеет, однако, особое употребление: в том же значении «древность», но специально в приложении к Др. Греции и Др. Риму.

С эпохи Возрождения термин «античный», в отличие от «варварского», с одной стороны, и «средневекового» — с другой, понимается как синоним классич., непревзойденного образца и тесно связывается с осн. направлением гуманизма. Возникают понятия антич. иск-ва, лит-ры, философии, т. е. явлений культурной жизни Др. Греции (и в меньшей степени — Рима, культура к-рого считалась не столь самобытной). Отличит. признаком древних поэтов, скульпторов, художников, помимо высокого мастерства, считается их исключит. внимание ко всем сторонам физич. и духовной жизни человека, к человеч. личности, впоследствии задавленной феод. гнетом и в особенности христ. церковью.

С возрастанием интереса к социально-экономич. истории термин «античный», сохраняя свое прежнее значение, стал применяться не только по отношению к культуре. Возникают такие понятия, как «антич. город», «антич. система х-ва» и т. п. Наиболее всеобъемлющим является введенное К. Марксом понятие «античная форма собственности», анализ сущности к-рой позволяет понять особенности как социально-экономич. и политич. строя Греции и Рима, так и антич. культуры во всех ее проявлениях.

В истории под А. подразумевается период древней истории (примерно с 1-го тыс. до н. э. по 5 в. н. э.), охватывающий историю греко-рим. рабовладельч. об-ва (включая эллинистич. гос-ва). А. — высшая ступень в развитии рабовладельч. способа произ-ва. В отличие от древневост. об-в, где рабовладение в силу целого ряда ист. причин развивалось крайне медленно и в большинстве из них не вышло за рамки патриарх. рабства, антич. об-во характеризуется глубоким проникновением рабского труда в осн. отрасли произ-ва, и раб. т. обр., становится осн. производителем. Антич.

производств. отношения основывались на антич. форме собственности, к-рая выступала всегда в противоречивой, двуединой форме: как собственность государственная (совместная) и как собственность частная. Суть этого противоречия состояла в том, что в антич. рабовладельч. об-ве стать собственником осн. средства произ-ва (земли) мог лишь тот, кто был полноправным членом гражд. общины, антич. собственность — это собственность гражд. общины рабовладельцев. Эта община известна преим. как город-гос-во (*полис*), в к-ром свободным и полноправным гражданам-землевладельцам противостояла масса неполноправных и рабов. История Афин, Спарты, ряда др. греч. гос-в как в вост., так и в зап. части Средиземноморья, история Рима на определенной ступени его развития — это история отдельных полисов во всем своеобразии их экономич. и политич. бытия. Антич. мир знал и др. типы гос. образований, но полис, город-гос-во, был наиболее специфич. формой.

Развитие рабовладельч. способа произ-ва приводило к обострению заложенных в нем противоречий. Все больше обострялось осн. антагонистич. противоречие между рабами и рабовладельцами, шла также напряженная борьба между классом мелких свободных производителей и крупными землевладельцами. Обострение клас. борьбы имело следствием широкие нар. движения, восстания рабов, а впоследствии и колонов. Наиболее яркое проявление клас. борьба получила в социальных движениях и реформах в Спарте (восстания илотов, т. н. реформы Агиса и Клеомена, тирания *Набиса*); в восстании *Аристоника* (Пергам), широких нар. движениях и восстаниях рабов в Риме [движение *Гракхов*, *Сицилийские восстания рабов*, великое восстание Спартака (см. *Спартака восстание*), движение *багаудов*].

Важнейшее ист. прогрессивное значение имело возникновение рабовладельч. демократии, в условиях к-рой полноправные граждане принимали участие в политич. жизни и управлении гос-вом. Составной частью полисного устройства, без к-рой оно вообще не мыслимо, было нар. собрание; однако степень демократизации полисов была различной. Рабовладельч. демократия, несмотря на ее клас. ограниченность, несмотря на то, что она была демократией лишь привилегированного меньшинства свободного населения, являлась для своего времени крупным шагом вперед.

Не менее важным и имеющим огромное значение для общего поступат. движения человечества является факт высокого развития антич. культуры (философии, лит-ры, изобразит. иск-ва, архитектуры). Эта культура была порождена клас. рабовладельч. об-вом, но вышла за пределы того круга понятий, чувств и критериев, к-рыми жило данное об-во, создав непреходящие, общечеловеч. ценности, к-рые, по словам Маркса, продолжают служить «нормой и недосягаемым образцом» (Маркс К. и Энгельс Ф., Соч., 2 изд., т. 12, с. 737).

Античная собственность и рабовладельч. способ произ-ва имели, однако, исторически огранич. возможности развития. Низкая производительность труда раба, не заинтересованного в результатах своей деятельности, ставила определенные и весьма узкие пределы прогрессу техники в с. х-ве и ремесле. Это приводило к тому, что рабовладельч. производств. отношения неизбежно вступали в конфликт с обгоняющими их в своем развитии производит. силами об-ва. Антич. рабство изжило себя, наступил период длит. кризиса, а затем и гибели рабовладельч. строя.

В эпоху зап.-европ. средневековья изучения А. как самостоят. раздела ист. науки не существовало. К 5 — нач. 6 вв. относится написание визант. историком *Зосимой* «Новой истории», охватывающей время от Августа до 410. Труд Зосимы, а также хроники *Иоанна Малалы* (7 в.), *Георгия Амартола* (9 в.), Георгия Синкелла (9 в.) были переведены на др.-слав. яз. и оказали влияние на раннюю рус. историографию. Наиболее крупным представителем хроникальной историографии был афонский монах *Иоанн Зонара* (12 в.). Систематич. изучение А. началось в эпоху Возрождения. Собирались и коллекционировались произведения антич. иск-ва, ср.-век. рукописи антич. авторов, изучались история и лит-ра. В эту эпоху господствовало слепое преклонение перед А. Первое историко-критич. исследование — труд Лоренцо *Валла* «Речь о ложности Константинова дара» — появилось в сер. 15 в. Франц. ученый Ж. *Скалигер* (1540—1609) в ряде трудов дал попытку создания науч. хронологии. Англ. ученый Бентли (кон. 17 в.) положил основание науч. критике текста древних авторов. Но еще англ. историк Э. *Гиббон* в своем знаменитом труде «История упадка и разрушения Римской империи», к-рый появился в конце 18 в., с большим доверием относился к антич. традиции.

А. в бурж. историографии. В 18 в. зарождается новое, критич. направление в изучении А. Основателями и родоначальниками этого направления были: в области изучения антич. культуры — нем. ученый И. Винкельман («История искусства древности» — J. J. Winckelmann, Geschichte der Kunst des Altertums, 1764, рус. пер. 1933), в антич. филологии — нем. ученый Ф. А. Вольф («Введение к Гомеру» — F. A. Wolf, Prolegomena ad Homerum, 1795), в антич. истории — нем. ученый Б. Г. *Нибур* («Римская история» — B. G. Niebuhr, Römische Geschichte, 1811). Вольф доказывал, что поэмы Гомера — результат коллективного творчества нескольких поколений певцов и поэтов; Нибур подверг критич. анализу данные антич. авторов по раннему периоду рим. истории.

В 1-й пол. 19 в. изучение А. значительно продвинулось. В 1825 нем. ученый А. Бёк начал выпуск «Корпуса греч. надписей» (A. Böckh, Corpus inscriptionum Graecarum), что знаменовало появление новой отрасли науки (*эпиграфики*). В 30-х гг. вышла «История эллинизма» И. Г. *Дройзена* (I. G. Droysen, Geschichte des Hellenismus, Bd 1—2, 1836—43, рус. пер., т. 1—3, 1890—93), где впервые подробно и научно был освещен важный период антич. истории, начинающийся с распада монархии *Александра Македонского*.

Развитие капитализма и обострение клас. борьбы в европ. странах в сер. 19 в. повлияло на изучение А. Все более явно она начала использоваться в качестве орудия в политич. борьбе. Так, в труде по истории Греции англ. ученого Дж. *Грота* (J. Grote, History of Greece, v. 1—12, 1846—56) древние Афины изображались в качестве идеала и образца для бурж. демократии. Еще более ярким примером «политич. актуализации» А. явилась «Римская история» нем. ученого Т. *Моммзена* (первые три тома изданы в 1854—56 — Th. Mommsen, Römische Geschichte, рус. пер., т. 1—3, 5, 1936—49). В ней отражены чаяния определенных кругов нем. буржуазии, мечтавших о создании в Германии некой «демократич. монархии», прообраз к-рой Моммзен находил в империи Цезаря. «Римская история» Моммзена, написанная с большим блеском и эрудицией, оказала огромное влияние на все дальнейшее развитие бурж. историографии античности. Т. Моммзену принадлежат также «Римское гос. право» («Römisches Staatsrecht», Bd 1—3, 1871—78) и «Римское уголовное право» («Römisches Strafrecht», 1899), под его ред. были изданы важные юридич. памятники эпохи Рим. империи, а с 1863 — «Корпус лат. надписей» («Corpus inscriptionum latinarum») (продолжается по наст. время).

Конец 19 — нач. 20 вв. знаменуют собой наступление эпохи выдающихся археологич. открытий. Начало им было положено раскопками Г. *Шлимана* (в 70-х гг.) сначала на месте гомеровской *Трои* (М. Азия), а затем

на Балканском п-ове — в *Микенах* и *Тиринфе*. Примерно к этому же периоду относятся важные раскопки в *Дельфах* и на о. *Делосе* (франц. археологич. школа), а также в Олимпии и Милете (нем. археологич. ин-т). Впервые были поставлены на строго науч. основу раскопки *Помпей* в Италии (Дж. Фиорелли). В нач. 20 в. англ. археолог А. *Эванс* в результате раскопок на о. Крит вскрыл грандиозные центры минойской культуры (города *Кносс* и *Фест*). Археологич. открытия этих лет дали не только большое количество памятников материальной культуры и антич. иск-ва, но и чрезвычайно расширили имеющийся в распоряжении науки эпиграфич. и папирологич. материал. Началось издание полного свода греч. надписей, начали изучаться и публиковаться папирусы (У. *Вилькен*, Б. П. Гренфель), что привело к ряду ценных открытий [так, на оборотной стороне одного папируса, содержащего хоз. отчет, был обнаружен (1890) текст важнейшего ист. памятника — «Афинской политии» *Аристотеля*].

Накопление огромного фактич. материала по экономич. и социальным проблемам, переворот, произведенный в науке об обществе трудами Маркса и Энгельса, не могли не оказать влияния на развитие бурж. историографии. Отрицая марксизм и борясь с ним, бурж. историки тем не менее были вынуждены отнестись с более серьезным вниманием к проблемам экономики и социальных отношений. Так, напр., возникает особое направление, занимающееся гл. обр. изучением социально-экономич. вопросов в антич. обществе. Наиболее крупные представители: нем. ученые Э. *Мейер* («История древнего мира» — E. Meyer, Geschichte des Altertums, Bd 1—5, 1884—1902, рус. пер. 1898, в к-рой дано синхронное изложение истории стран Др. Востока, Греции и раннего Рима), Р. *Пёльман* («История античного коммунизма и социализма» — R. Pöhlmann, Geschichte des antiken Kommunismus und Sozialismus, Bd 1—2, 1893—1901, рус. пер. 1910; последнее изд. 1925 вышло под назв. «История социального вопроса и социализма в античном мире» — «Geschichte der sozialen Frage und des Sozialismus in der antiken Welt») и итал. ученый Г. *Ферреро* («Величие и падение Рима» — G. Ferrero, Grandezza e decadenza di Roma, v. 1—5, 1902—07, рус. пер., т. 1—5, 1915—23). На труды этих историков, на их специфич. интерес к социальным отношениям и экономике несомненное влияние оказало также дальнейшее развитие капитализма и переход его в высшую и последнюю стадию своего развития — империализм. В этой же связи их роднит между собой крайняя модернизация антич. общества. Они «открывают» в нем капиталистич. отношения, говорят об антич. пролетариате и по существу являются апологетами капиталистич. строя. Однако это направление и связанная с ним модернизация антич. истории встретили резкую оппозицию даже в среде самих бурж. ученых. Против понимания антич. х-ва как капиталистического (особенно ярко у Э. Мейера) выступил нем. экономист К. *Бюхер*, к-рый доказывал, что антич. х-во не выходило за рамки натурального «домашнего» х-ва и тем в принципе отличалось от капиталистического. Против модернизации др.-греч. истории выступил ряд франц. ученых: П. Гиро, Г. Глотц и др.

Другим характерным направлением в бурж. историографии кон. 19— нач. 20 вв. является *гиперкритицизм*. Его развитие обусловлено тем, что ряд представителей бурж. историографии в своей борьбе против материалистич. понимания истории фактически переходит на позиции агностицизма. Так, Ю. *Белох* в «Истории Греции» (J. Beloch, Griechische Geschichte, Bd 1—4, 1893—1904, рус. пер., т. 1—2, 1905, 2-е изд. в 1911—27 в 4-х тт.) отрицает дорийское нашествие и берет под сомнение мн. события ранней греч. истории, итал. историк Э. *Пайс* в «Критической истории Рима в течение первых пяти веков» (E. Pais, Storia di Roma sino all'intervento di Pirro, 1898 новое изд. «Storia critica di Roma durante i primi cinque secoli», 1913—20) полностью отрицает достоверность рим. традиции: по его мнению, действующие лица, имена и события ранней истории Рима этиологичны или вымышлены по образцам греч. истории; о достоверности рим. истории можно говорить лишь с 3 в. до н. э.

В 20—30-х гг. 20 в. за рубежом вышел ряд многотомных коллективных работ, в осн. компилятивного характера; в бурж. историографии не существует единой и научно выдержанной концепции антич. общества. Эти работы ценны сводкой фактич. материала, введением в оборот новых данных, критикой источников («Кембриджская древняя история»— «The Cambridge ancient history», v. 1—12, 1923—39, и «Всеобщая история» под ред. Г. Глотца — «Histoire générale», publ. par G. Glotz, 1926—39). Последним крупным представителем направления, характеризующегося модернизацией социально-экономич. отношений в антич. мире, был М. И. *Ростовцев* («Социально-экономич. история Римской империи» — M. J. Rostovtzeff, The social and economic history of the Roman empire, 1926, и «Социально-экономич. история эллинистич. мира» — «The social and economic history of the hellenistic world», v. 1—3, 1941). С начала 50-х гг. начали выходить десятитомная «Всемирная история» («Historia Mundi») и «Всеобщая история цивилизации» под редакцией М. Крузе («Histoire générale de civilisations», par M. Crouzet). В 1953 английским ученым М. *Вентрисом* (совм. с Дж. Чедвиком) была опубликована работа, в к-рой предпринята попытка дешифровки микенской письменности (M. Ventris, J. Chadwick, Evidence for greek dialect in the Mycenaean archives). Хотя система дешифровки, предложенная Вентрисом, вызывает в наст. время нек-рые возражения, все же ряд крупных филологов и историков считает ее в основе правильной и работает над ее дальнейшим усовершенствованием.

Продолжались раскопки крупного масштаба на терр. Греции (Керамик в Афинах, *Пилос*), Италии (*Остия*, Рим, ряд центров этрусской культуры, напр. Спина), на о. Крит, в Сирии (*Пальмира*), *Дура-Европос* и т.д. Археологич. и эпиграфич. открытия последних лет в корне изменили картину ранней истории Греции (Крит, Микены, ахейская Греция) и Италии (доримский период).

В совр. бурж. историографии А. отсутствуют крупные, авторитетные школы или направления. Подавляющее большинство ученых занято исследованием отдельных частных вопросов и намеренно избегает к.-л. широких ист. обобщений и выводов. Характерная особенность совр. бурж. историографии А.— появление большого количества популярных работ полупублицистич. толка, в к-рых проводятся самые неоправданные и ненауч. аналогии между А. и современностью; часто эти работы являются идеологич. оружием совр. реакции.

Интерес к изучению А. в Р о с с и и пробудился очень рано. Еще в Киевской Руси переводились произв. древних авторов (Иосиф Флавий), в собраниях др.-рус. рукописей встречаются переводы речей Демосфена (14 в.). В 18 в. Академией наук был выпущен ряд хороших переводов антич. авторов. Первым крупным исследователем, работы к-рого получили известность и за рубежом, был М. С. *Куторга*. Его диссертация об аттич. трибах была написана по-латыни (1832) и затем переведена на франц. и нем. яз. Основателем греч. эпиграфики в России является Ф. Ф. *Соколов* (также автор ряда исследований по истории Греции 3—2 вв. до н. э.); основателем рус. школы лат. эпиграфики следует считать И. В. Помяловского. «Свод антич. надписей Сев. Причерноморья» издал В.В. *Латышев* (3 тт., 1885—1901). По истории Афин важные работы были опубл. В. П. *Бузескулом* («Перикл», 1889; «История афин. демократии»,

1909, и др.), по эллинистич. Египту — М. М. *Хвостовым* («История вост. торговли греко-римского Египта», 1907, и др.), по истории раннего Рима — В. И. *Модестовым*(«Введение в рим. историю», ч. 1—2, 1902—04). Р. Ю. *Виппер*у, историку широкого диапазона, принадлежат труды как по истории Греции («История Греции в классич. эпоху», 1916, и др.), так и по истории Рима («Очерки истории Римской империи», 1908, 2 изд. 1923). Для рус. дореволюц. историков А., за небольшими исключениями, характерно отрицат. отношение к модернизации антич. истории, а также к гиперкритич. выводам и построениям. Важные для изучения А. археологич. раскопки на Ю. России производились еще в 20-х гг. 19 в., но систематич. исследование *Пантикапея* (Ю. А. *Кулаковский*), *Херсонеса* (К. К. Косцюшко-Валюжнич), *Ольвии* (Б. В. *Фармаковский*) и др. антич. поселений началось с 70—90-х гг. 19 в. Ценнейшие археологич. и эпиграфич. памятники, обнаруженные при этих раскопках, украсили коллекции отечеств. музеев (в первую очередь *Эрмитажа*) и дали важный материал для изучения связей греч. и местного населения, а в ряде случаев и для изучения истории антич. об-ва в целом.

И з у ч е н и е А. в С С С Р. После Окт. революции изучение А. в СССР получило новое и более высокое развитие. Сов. историки на основе марксистско-ленинской методологии, опираясь на прогрессивные традиции дореволюц. рус. историографии, начали создавать новые и ценные исследования в различных областях истории антич. мира. Чрезвычайно большую роль в складывании у сов. историков правильного понимания движущих сил развития антич. общества сыграло учение Маркса и Энгельса о формах собственности, классах, клас. борьбе, об общественно-экономич. формациях и законах обществ. развития. Большое значение имели также конкретные высказывания основоположников марксизма, непосредственно относящиеся к А. (К. Маркса — в «Капитале», в «Формах, предшествующих капиталистическому производству», Ф. Энгельса — в «Происхождении семьи, частной собственности и государства» и др.).

Сов. историки выступили прежде всего против вульгаризаторской трактовки проблем антич. экономики и истории социальных движений в бурж. историографии. Еще в 20-х гг. А. И. *Тюменев* выпустил «Очерки экономич. и социальной истории Древней Греции» в 3 тт. (1920—22), в к-рых он резко возражал против модернизаторской тенденции отождествления социально-экономич. отношений Др. Греции с совр. капиталистич. отношениями. Крупный сов. востоковед В. В. *Струве* в своей работе «Плебеи и илоты» (1933) осветил одну из важнейших социальных проблем А.; С. А. Жебелев, широко известный своими дореволюц. работами («Ахайка. В области древностей провинции Ахайи», 1903, и др.), опубликовал исследование «Последний Перисад и скифское восстание на Боспоре» (1938) —одну из важнейших сов. работ по истории движений рабов в древности. В монографии А. В. Мишулина «Спартаковское восстание» (1936) дано полное и всестороннее исследование этого крупнейшего восстания рабов. Ряд работ В. С. Сергеева посвящен изучению социально-экономич. проблем истории Рим. империи («Разложение рабовладельч. системы и начало колоната в Римской империи», 1938, и др.). В послевоен. время сов. историки опубликовали крупные обобщающие труды по антич. истории, продвинувшие вперед марксистское изучение истории рабовладельч. формации: И. А. Маяикин — «История древнего Рима» (1947), В. И. Дьяков — «История римского народа в антич. эпоху» (1947), С. И. Ковалев— «История Рима» (1948), В. С. Сергеев — «История Древней Греции» (2 изд., 1948).

Появились крупные исследования по важнейшим проблемам социально-экономич. и культурной истории А. Раннему периоду греч. истории, привлекающему в последнее время особое внимание, посвящены монография К. М. Колобовой «Из истории раннегреческого общества» (1951) (история Родоса 9—7 вв. до н. э.), труд С. Я. Лурье «Язык и культура Микенской Греции» (1957), построенный на дальнейшем развитии дешифровки Вентриса; эти работы обогащают наши знания о древнейших периодах греч. истории.

Большое внимание сов. историки уделяют изучению эпохи эллинизма. Чрезвычайно важна работа В.В. Струве «Значение нек-рых из демотических папирусов Гос. музея изобразит. иск-в им. А. С. Пушкина для истории и культуры Птолемеевского Египта» (1956). Монография А. Б. Рановича «Эллинизм и его историческая роль» (1950) является обобщающим трудом, в к-ром дан очерк истории крупнейших эллинистич. гос-в. Труд К. К. Зельина «Исследования по истории зем. отношений в эллинистич. Египте» (1960) ценен охватом проблемы в целом и детальным анализом экономики и социальных отношений в Египте 3—2 вв. до н. э. История Рим. империи и ее провинций исследуется в трудах Н. А. Машкина «Принципат Августа» (1949), Е. М. Штаерман «Кризис рабовладельч. строя в зап. провинциях Римской империи» (1957), О. В. Кудрявцева «Эллинские провинции Балканского п-ова во II в. н. э.» (1954), Г. Г. Дилигенского «Римская Африка в IV—V вв.» (1961). В этих работах с позиций марксистской методологии освещены важнейшие переломные моменты в истории римского рабовладельческого общества: переход от республики к империи, кризис 3 в. н. э. и др.

В 1955 начала выходить в свет «Всемирная история», 2-й т. к-рой (и часть первого) посвящен А. Продолжается издание «Вестника древней истории» (осн. в 1937)— центр. органа сов. историков древности. Широким фронтом ведутся раскопки на юге СССР: Пантикапея (В. Д. Блаватский), Ольвии (Л. М. Славин, А. И. Карасев), Херсонеса (Г. Д. Белов, С. Ф. Стржелецкий), малых городов Боспора (В. Ф. Гайдукевич), Танаиса (Т. Н. Книпович, Д. Б. Шелов), сельской территории Боспорского царства (И. Т. Кругликова) и т. д. Наиболее крупными исследованиями, написанными на основе изучения ист. материалов и археологич. памятников Сев. Причерноморья, являются труды В. Д. Блаватского «Искусство Сев. Причерноморья античной эпохи» (1947), В. Ф. Гайдукевича «Боспорское царство» (1949), Д. П. Каллистова «Очерки по истории Сев. Причерноморья в античную эпоху» (1949), Т. Н. Книпович «Танаис» (1949), а также обширная серия диссертаций и монографий под общим названием «Причерноморье в антич. эпоху» (гл. ред. В. Н. Дьяков), продолжающая выходить и в наст. время.

И з у ч е н и е А. з а р у б е ж н ы м и п р о г р е с с и в н ы м и и с т о р и к а м и. Зарубежные прогрессивные историки, используя опыт марксистского изучения древности, стремятся подойти к решению важных проблем истории антич. общества с позиций марксистско-ленинской методологии. Круг интересов этих ученых чрезвычайно широк: история эгейского мира, дешифровка минойской письменности, Гомеровская Греция, агр. отношения в ранней Италии, проблемы др.-греч. философии и т.д. К таким ученым могут быть отнесены в капиталистич. странах Дж. Томсон (Англия), Э. Серени (Италия), А. Боннар (Швейцария), а в странах народной демократии — А. Салач (Чехословакия), Р. Таубеншлаг, К. Куманецкий (Польша), В. Хартке (ГДР), В. Георгиев, Д. Димитров, Х. Данов (Болгария), А. Граур, Э. Кондураки (Румыния), И. Трепченьи-Вальдапфель (Венгрия) и др.

Научные учреждения, изучающие историю античности (печатные органы учреждения даются в скобках после названия учреждения).

Австрия — Institut für alte Geschichte, Archeologie und Epigraphik der Universität Wien, осн. 1876.

Алжир — Société Archéologique du département de Constantine, осн. 1852 («Recueil annuel de notices et de mémoires»); Société Historique Algerienne, осн. 1856 («Revue Africaine»).

Бельгия — Société Royale d'Archéologie de Bruxelles, осн. 1887 («Bulletin de la Société Royale d'Archéologie de Bruxelles»); Société Archéologique, осн. 1845 («Annales de la Société Archéologique de Namur»); Academie royale d'Archéologie de Belgique, осн. 1842 («Bulletin de l'Academie d'Archéologie de Belgique», «Annales de l'Academie d'Archéologie de Belgique»).

Болгария —Археологическия институт при Българската академия на науките.

Великобритания — British Academy, осн. 1901, отделение древней истории, отделение археологии; Society for the Promotion of Hellenic Studies, осн. 1879 («Journal of Hellenic Studies»); Ancient Monuments society, осн. 1924; British Archaeological Association, осн. 1843 («Journal of...»); British Numismatic Society, осн. 1903 («British Numismatic journal...»); Egypt Exploration Society, осн. 1882 («Archaeological Survey», «Graeco-Roman Memoirs», «The Journal of Egyptian Archaeology»); Palestine Exploration Fund, осн. 1865 («Palestine exploration quarterly»). Royal Archaeological Institute of Great Britain and Ireland, осн. 1843 («Archaeological Journal»); Royal numismatic Society («Numismatic chronicle»); Society of Antiquaries of London, осн. 1707 («Archaeologia», «Antiquaries Journal»); Classical Association, осн. 1903 («Classical Review», «Classical Quarterly», «Greece and Rome»); Society for the Promotion of Roman Studies, осн. 1910 («Journal of Roman Studies»); Institute of Classical Studies, осн. 1953 («Bulletin of...»).

Венгрия — Magyar Régészeti Müvészettörténeti es Éremtani Társulat («Archaeologiai Ertesitö»); Magyar Tudományos Akadémia, осн. 1825 («Acta Antiqua»).

Германская Демократическая Республика — Deutsche Akademie der Wissenschaften zu Berlin, осн. 1700, при ней: Institut für griechisch-römische Altertumskunde («Klio», «Das Altertum», «Philologus»); Staatliche Museen zu Berlin («Forschungen und Fortschritte», «Mitteilungen aus der Ägyptischen Sammlung»).

Греция — American School of Classical Studies at Athens, осн. 1881 («Hesperia»); British School at Athens, осн. 1886 («British School Annual») Ecole Française d'Athènos, осн. 1846 («Bulletin de correspondance hellénique», «Bibliothèque des Ecoles françaises d'Athènes et de Rome», «Fouilles de Delphes», «Exploration archéologique de Delos», «Études thasiennes», «Études cretoises», «Travaux et mémoires», «Recherches françaises en Turquie», «Études peloponnesiennes»).

Дания — Det Kongelige Nordiske Oldskriftselskab, осн. 1825; Societas Danica Indagalionis Antiquitatis et Medii aevi, осн. 1934 («Classica et Mediaevalia»).

Западный Берлин — Deutsches Archäologisches Institut, осн. 1829 («Jahrbuch des Deutschen Archäologischen Instituts», «Mitteilungen...»), имеет отделения в Афинах, Риме и ряде др. городов.

Ирак — American School of Oriental Research..., осн. 1923 («Bulletin», «Iraq»).

Испания — Real Academia de la História, осн. 1738 («Memorias»,«Memorial histórico español»,«Boletín»); Comisaria General de Excavationes Archeológicos, осн. 1939 («Acta arqueológica», «Noticiario arqueológico hispanico» и др.); Institut d'Estudis Catalans, осн. 1907 (есть секция классич. истории и филологии).

Италия — Associazione Archeologica Romana, осн. 1902; British School at Rome,осн.1901 («Papers of...»); American Academy in Rom, осн. 1894; Istituto di Studi Etruschi ed Italici, осн. 1926; Istituto papirologico Girolamo Vitelli, осн. 1908 («Papiri Greci e Latini della Società Italiana»).

Канада — Antiquarian and Numismatic Society of Montreal, осн. 1862 («Journal of...»).

Китай — Институт истории при Академии наук; Институт археологии при Академии наук; Китайское историческое общество, осн. 1952.

ОАР:

Египетский район — Hellenic Society of Ptolemaic Egypt, осн. 1908; Société Archéologique d'Alexandrie, осн. 1893 («Bulletins», «Mémoires», «Monuments de l'Egypte Greco-Romaine», «Cahiers archéologiques», «Publications speciales»).

Сирийский район — National Museum, осн. 1919 («Les Annales Archéologiques de Syrie»).

Польша — Polskie Towarzystwo Archeologiczne, осн. 1953 («Zapiski archeologiczne», «Wiadomości Numismatyczne» и др.).

Португалия—Akademia portuguesa da Historia, осн. 1720; Associação des arqueologos Portugueses, осн. 1863 («Arqueologia e historia», «Boletim»); Instituto Português de Arqueologia, Historia e Etnografia («Ethnos»).

Румыния — Institutul de Arheologie, осн. 1864; Institutul de Istorie.

СССР — Сектор древней истории в Ин-те истории АН СССР («Вестник Древней истории»); Сектор античной археологии в Ин-те археологии СССР; Сектор античной литературы в Ин-те литературы АН СССР.

США — Archaeological Institut of America, осн. 1879 (имеет отделения в Афинах и Риме); American antiquarian Society, осн. 1812; American Numismatic Society, осн. 1858.

Тунис — Institut National d'Archéologie et Arts («Notes et Documents»).

Турция —British Institute of Archaeology at Ankara, осн. 1948 («Anatolian studies»).

Федеративная Республика Германии — Römisch-Germanische Kommission des Deutschen Archäologischen Instituts, 1829 in Frankfurt am Main («Jahrbuch...», «Berichte der Römisch-germanischen Kommission», «Germania»). Rheinisches Landesmuseum in Bonn, осн. 1820 («Bonner Jahrbücher des Rheinischen Museums und des Vereins von Altertumsfreunden in Rheinlande»); Römisch-Germanisches Museum in Köln («Kölner Jahrbuch für Vor-und Frühgeschichte»); Römisch-Germanisches Zentralmuseum zu Mainz, осн. 1852 («Jahrbuch...»).

Франция — Academie des Inscriptions et Belles-Lettres, осн. 1663 («Comptes Rendus», «Mémoires», «Monuments Piot» и др.); Société Française d'Archéologie, осн. 1834 («Bulletin monumental», Congrès archéologiques de France»); Société Nationale des Antiquaires de France, осн. 1803; Société Française de Numismatique, осн. 1866 («Revue numismatique», «Bulletin mensuel»); Centre International de Documentation Classique, осн. 1929 («Bulletin...»); Société Internationale de Bibliographie classique, осн. 1922 («L'année Philologique» и др.) Association pour l'Encouragement des Études greques en France, осн. 1867 («Revue des Études greques»); Société des Etudes latines, осн. 1923 («Revue des Études latines», «Collection des études latines») Institut d'Epigraphie et d'Études greques, Institut de Droit Romain, Institut d'Études Latines при Сорбонне.

Чехословакия — Historicky ústav československe akademie věd Archeologicky ústav československe akademie věd; Historicky ústav slovenské akademie vied; Archeologicky ústav slovenske akadémie vied.

Швейцария — Antiquarische Gesellschaft, осн. 1832 («Mitteilungen der Antiquarischen Gesellschaft»); Historische und Antiquarische Gesellschaft zu Basel,

осн. 1836 («Basler Zeitschrift für Geschichte und Altertumskunde»);Société d'Histoire et d'Archéologie, осн.1838 («Bulletin», «Mémoires et documents»); Société vandoise d'histoire et d'archéologie, осн. 1902 («Revue historique vandoise»).

Югославия — Arheološko društvo FNRJ («Archeologia Jugoslavica»); Numizmatično društvo, осн. 1930 («Numizmatika», «Numismaticke Vijesti»).

Центрами изучения А. являются многие *университеты*.

Периодич. издания по истории античности: «Meander» (Варшава), «Historia» (Висбаден), «Lustrum» (Гёттинген), «Gnomon» (Мюнхен). См. также выше, при научных учреждениях.

Лит.: Бузескул В. П., Введение в историю Греции, 3 изд., П., 1915; Машкин Н. А., История Др. Рима, 3 изд., М., 1956, гл. 2; Сергеев В. С., История Др. Греции, 2 изд., М., 1948, гл. 2; Дилигенский Г. Г., Утченко С. Л., Сов. историография античности за 40 лет, «ВИ», 1958, № 1.

С. Л. Утченко. Москва,
С. И. Ковалев. Ленинград.

АНТИ́ЧНЫЕ ГОРОДА́ В СЕ́ВЕРНОМ ПРИЧЕРНОМО́РЬЕ — города, возникшие в ходе греч. колонизации на сев. берегу Черного м. в 6—5 вв. до н. э. Эпизодич. посещения греками Черного м. были уже во 2-й пол. 2-го и 1-й пол. 1-го тыс. до н. э., но систематич. связи наладились только с кон. 7 в. до н. э., когда на сев. берегах Черного м. возникли греч. торг. станции — эмпории. В 6 и 5 вв. до н. э. Сев. Причерноморье входило в сферу колонизац. движения греков (см. *Колонии античные*), к-рых привлекали сюда плодородные земли, обилие рыбы в устьях рек, возможность вести широкую торговлю с племенами северочерноморских степей — *скифами*, *синдами*, *меотами* и др. В 6 в. до н. э. на сев. и вост. берегах Черного м. возникли греч. города, основанные переселенцами из Ионии, М. Азии и с о-вов Эгейского м.: *Тира*, *Ольвия*, *Феодосия*, *Пантикапей*, *Нимфей*, *Киммерик*, *Тиритака*, *Мирмекий*, *Фанагория*, Гермонасса, Кепы и др.

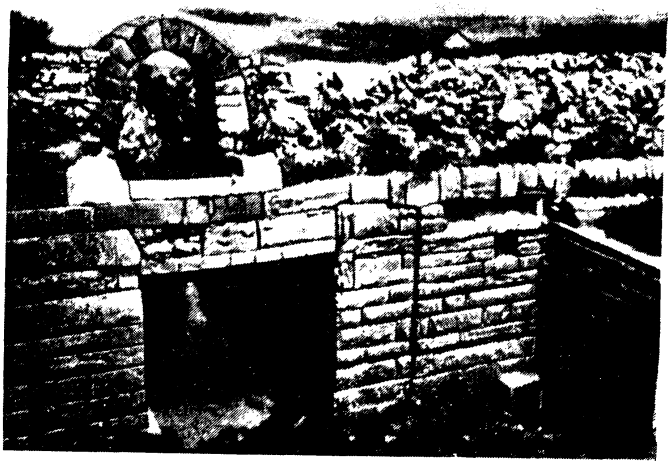

Оборонительная стена Херсонеса с воротами. 4—3 вв. до н. э.

На вост. берегу Черного м. крупнейшими городами были Горгиппия, Диоскуриада, Фасис. Гл. роль в основании греч. колоний в Причерноморье играл крупнейший торгово-ремесл. центр Ионии Милет. В 422 до н. э. возник *Херсонес*, в 4 или 3 в. до н. э.— *Танаис*.

А. г. в С. П. жили самостоят. жизнью, сохраняя со своими метрополиями торг. и культурные связи. Большую роль в их экономич. жизни играла торговля с городами Греции и М. Азии и с племенами северочерноморских степей. Античные города ввозили из басс. Эгейского м. вино, оливковое масло, металлич. изделия, мрамор, керамику, дорогие ткани и пр. и вывозили хлеб, скот, кожи, соленую рыбу, рабов. Важную роль в их х-ве играли промыслы, ремесло, земледелие и скотоводство. Значение различных отраслей х-ва в городах было неодинаково; так, в Ольвии большую роль играла торговля, в Херсонесе — земледелие, особенно виноградарство.

По социальному и политич. устройству все А. г. в С. П. первоначально были рабовладельч. полисами, причем значение рабского труда по сравнению с трудом свободных в первые столетия существования городов постепенно возрастало. Тира, Ольвия, Херсонес сохранили полисную структуру города-гос-ва в течение всего своего существования. Херсонес подчинил себе значит. терр. в Юго-Зап. и Зап. Крыму, а также города Керкинитиду и Прекрасную Гавань. Нек-рые города, расположенные вокруг Керченского пролива, уже в 480 до н. э. объединились вокруг Пантикапея в единое *Боспорское государство*. К сер. 4 в. до н. э. оно прочно владело всем Керченским п-овом, включая г. Феодосию, и Таманским п-овом; к Боспору были присоединены также племена Ниж. Прикубанья и Вост. Приазовья вплоть до Танаиса. В результате Боспор стал крупнейшим рабовладельч. государством в Сев. Причерноморье, отличавшимся от прочих А. г. в С. П. своим политич. устройством. Расцвет А. г. в С. П. падает на 4 в. до н. э., когда они являлись важнейшими поставщиками хлеба и других продуктов потребления для мн. городов Греции и М. Азии. А. г. в С. П. (особенно боспорские и Ольвия) име-





Полихромный фигурный сосуд в виде сфинкса из Фанагории. 4 в. до н. э.

ли тесный контакт с местными племенами. Меньше был связан с окружающимиплеменами Херсонес, ближайшими соседями которого были сравнительно отсталые племена *тавров*. Античные города оказывали экономич. и культурное влияние на местные племена, способствовали разложению у них родового строя,развитию имущественной дифференциации и вызреванию клас. отношений. Но и А. г. в С. П. испытывали постоянное и все возрастающее культурное воздействие со стороны окружающих племен, благодаря чему антич. культура в Сев. Причерноморье приобрела много черт своеобразия, что нашло выражение в архитектуре, в скульптуре, живописи, в ювелирных изделиях и т. д. всех антич. городов и особенно городов Боспора. В культурной жизни Боспора и др. антич. гос-в Сев. Причерноморья переплетались элементы греч., скифской, меотской, сарматской, таврской культур. Это сказалось и в религ. представлениях обитателей А. г. в С. П.; у них, наряду с чисто греческими божествами (Аполлон, Деметра и др.), получили распространение и культы негреч. божеств, например таврской богини Девы и др.



Золотые ажурные серги из Феодосии. 4 в. до н. э.

В 3 веке до н. э. А. г. в С. П. испытали значит. экономические затруднения, связанные с ослаблением торг. связей с Грецией, т. к. боспорский хлеб стал вытесняться на греч. рынке более дешевым хлебом из Египта, и с усложнением обстановки в Северном Причерноморье. Скифы, теснимые из придонских и прикубанских степей *сарматами*, начали оказывать давление на города побережья. В Крыму возникло Скифское царство со столицей в Неаполе. Во 2 в. до н. э. скифский царь Скилур подчинил ослабевшую Ольвию. Его сын Палак отнял у Херсонеса его владения. Херсонесцы обратились за помощью к понтийскому царю Митридату VI Евпатору, полководец к-рого Диофант отразил угрозу скифов Херсонесу, но город попал под власть понтийского царя. Боспорский царь Перисад V, не имея сил для оказания отпора возраставшему нажиму со стороны окружающих племен,передал власть Митридату VI. В конце 2 в. до н. э. на Боспоре вспыхнуло восстание скифских рабов под предводительством *Савмака*. После подавления восстания Диофантом Митридат Евпатор стал царем Боспора. Под власть Митридата попала и Ольвия. Т. о., Митридат овладел всеми А. г. в С. П. В борьбе Митридата с Римом (89—63 до н. э.) Сев. Причерноморье использовалось им как база для снабжения его армий и источник пополнения его войск. Тяжелые поборы Митридата и его наместников, блокада Черного м. рим. флотом отрицательно отражались на экономич. положении северочерноморских городов. Результатом этого были неоднократные попытки отпадения городов от Митридата и прямое восстание боспорских городов против него в 63 до н. э. После гибели Митридата VI на Боспоре происходила ожесточенная борьба за престол, в к-рую вмешивались римляне и вожди окружавших Боспор племен. Во время этих событий боспорские города, пострадавшие также от сильного землетрясения, были сильно разрушены и пришли в упадок. Ольвия в сер. 1 в. до н. э. была полностью разрушена гетами.



Бронзовый бюст боспорской царицы Динамии. 1 в. до н. э.

В первых веках н. э. А. г. в С. П. вновь пережили период подъема. Но Ольвия, восстановленная из руин, значительно уступала по величине и значению прежнему городу. Во 2-й пол. 1 в. н. э. она подчинялась скифским царям, чеканившим в ней монету, а во 2 в. н. э. попала под власть Рим. империи. Херсонес зависел то от Боспорского гос-ва, то от Рим. империи. Во 2-й пол. 1 в. в нем был поставлен рим. гарнизон и на его гавань базировались корабли рим. воен. эскадры. Недалеко от совр. Ялты была создана рим. крепость Харакс — опорный пункт римлян на юж. берегу Крыма. Рим стремился подчинить своему влиянию Боспор, но он фактически сохранял независимость.

Посвятительный рельеф Трифона из Танаиса. 2 в. н. э.



В первых веках н. э. в экономич., политич. и культурной жизни А. г. в С. П. все бо́льшую роль играют негреч., гл. обр. сарматские, элементы. Резко сократились связи городов со Средиземноморьем, и осн. торговля велась с городами Юж. Причерноморья. В середине 3 в. н. э. античные города подверглись разорит. нашествию готов. Ольвия пришла в полный упадок и не была восстановлена. На Боспоре готы и союзные им племена временно захватили власть и сделали его базой для своих пиратских набегов на побережья Черного и Эгейского морей. Более успешно сопротивлялся готам Херсонес, к-рый, видимо, в кон. 3 в. н. э. вошел в состав Рим. империи. В сер. 3 в. н. э. начался быстрый упадок Боспорского гос-ва, резко пала торговля, сократилось ремесло, происходила натурализация х-ва, в 1-й трети века прекратилась чеканка монеты. В кон. 4 в. н. э. на Сев. Причерноморье обрушились опустошит. завоеват. походы *гуннов*, довершившие упадок антич. городов. А. г. в С. П. сыграли большую роль в истории народов Вост. Европы как проводники наиболее передовых для их времени рабовладельч. социально-экономич. отношений и культуры, как посредники между этими народами и центрами антич. рабовладельч. мира Средиземноморья.



Золотая маска т. н. «Рискупорида III» из Пантикапея. 3 в. н. э.

Изучение А. г. в С. П. началось еще в 18 в. С нач. 19 в. ведутся археологич. раскопки городов и окружающих их могильников. В них участвовали рус. археологи — И. А. Стемпковский, А. С. Уваров, М. П. Леонтьев, И. Е. Забелин, В. В. Шкорпил и мн. др. Многолетние раскопки Ольвии Б. В. Фармаковским с 1900 имели особое значение для развития антич. археологии. В наст. время систематич. исследуются Ольвия (Л. М. Славин, Е. И. Леви, А. Н. Карасев), Херсонес (Т. Н. Книпович, Г. Д. Белов, С. Ф. Стрželецкий), Пантикапей (В. Д. Блаватский), Фанагория (М. М. Кобылина), Танаис (Д. Б. Шелов), малые города Боспора (В. Ф. Гайдукевич) и мн. др. города и сел. поселения антич. времени, а также их могильники. Результаты этих работ публикуются в «Материалах и исследованиях по археологии СССР», «Кратких сообщениях Ин-та истории материальной культуры», «Сов. археологии» и в др. изданиях.

Лит.: Латышев В. В., Исследование об истории и гос. строе г. Ольвии, СПБ, 1887; его же, Почтка, Изборник науч. и критич. статей по истории, археологии, географии и эпиграфике Скифии, Кавказа и греч. колоний на побережье Чёрного м., СПБ. 1909; Иессен А. А., Греч. колонизация Сев. Причерноморья, Л., 1947; Блаватский В. Д., Иск-во Сев. Причерноморья антич. эпохи, М., 1947; его же, Земледелие в антич. государствах Сев. Причерноморья, М.,1953; Гайдукевич В. Ф., История антич. городов Сев. Причерноморья, в кн.: Антич. города Сев. Причерноморья, М.—Л., 1955; Каллистов Д. П., Очерки по истории Сев. Причерноморья античной эпохи, Л., 1949; Зограф А. Н., Античные монеты, М.—Л., 1951 (МИА, №16); Иванова А. П., Иск-во античных городов Сев. Причерноморья, М.—Л., 1953; Жебелев С. А., Сев. Причерноморье, М.—Л., 1953; Шелов Д. Б., Античный мир в Сев. Причерноморье, М., 1956; Блаватская Т. В., Очерки политич. истории Боспора в V—IV вв. до н.э., М., 1959; Проблемы истории Сев. Причерноморья в антич. эпоху, [Сб. ст.], М., 1959; Ростовцев М. И., Эллинство и иранство на юге России, П., 1918; Minns E. H., Scythians and Greeks, C mb., 1913; Inscriptiones antiquae orae septentrionalis Ponti Euxini, graecae et latinae, v. 1, 2, 4, Petropolis, 1890—1916 (свод всех надписей); Ebert M., Südrussland im Altertum, Bonn — Lpz., 1921.

Д. Б. Шелов. Москва.

АНТОНЕ́СКУ (Antonescu), Йон (2.VI.1882—1.VI. 1946) — военно-фашистский диктатор Румынии в 1940—1944, крупный помещик, генерал. Будучи офицером, А. участвовал в 1918 в карат. экспедициях против восставших крестьян Галацкого уезда, а также в воен. интервенции против Венг. советской республики (1919). В 1933 был начальником рум. генштаба, с 1938 — министр обороны. 5 сент. 1940 был назначен премьер-министром. Присвоил себе титул «руководителя гос-ва». А. и руководимое им пр-во ввергли Румынию в развязанную Гитлером войну против СССР (22 июня 1941). После нар. восстания 23 авг. 1944 был арестован и как воен. преступник казнен по приговору нар. трибунала Бухареста.

АНТО́НИЕВО-СИ́ЙСКИЙ МОНАСТЫ́РЬ — основан в 1520 монахом Антонием (1479—1556), происходившим из черносошных крестьян. Расположен в совр. Архангельской обл., близ р. Сии, притока Сев. Двины. А.-С. м. вел крупное феод. х-во, играл видную роль в хоз. освоении Поморья. В 70-х гг. 16 в. в А.-С. м. произошли крест. волнения, для подавления к-рых был прислан спец. «государев посланник» из Москвы. В 1764 накануне *секуляризации* имел св. 3300 крестьян.

Лит.: Макарий, Историч. сведения об Антониевом Сийском монастыре, в кн.: ЧОИДР, кн. 3, М., 1878; Чаев Н., Из истории крест. борьбы за землю в вотчинах Антониева-Сийского монастыря в XVII в., «ИА», 1936, [т.] 1; Образцов Г. Н., Оброчные и порядные записи Антониево-Сийскому монастырю XVI—XVII вв., там же, 1953, [т.] 8; Корецкий В. И., Известие о неповиновении крестьян в вотчине Антониево-Сийского монастыря во 2-й пол. XVI в., там же, 1957, № 4.

АНТО́НИЙ (Ἀντώνιος, Antonius) Великий (ок. 250—356/57) — христ. отшельник в Египте. Родом из зажиточной семьи христиан-коптов. Признан церковью родоначальником монашества; этому способствовала популярность жизнеописания А., принадлежащего *Афанасию Александрийскому*. Часто изображался в иск-ве и лит-ре («Искушение св. А.» Флобера).

Лит.: Dörries H., Die Vita Antonii als Geschichtsquelle, в кн.: Nachrichten der Akademie der Wissenschaften in Göttingen. Philologisch-historische Klasse, Gött., 1949.

АНТО́НИЙ (до принятия монашества — Добрыня Ядрейкович) (ум. 1232) — архиепископ новгородский. Активно участвовал во внутриклас. борьбе новгородских бояр. В зависимости от успехов в этой борьбе был архиепископом (в 1211—19, 1225—28 и 1228—29). В 1200—04 побывал в Царьграде и описал его церк. достопримечательности, включив легендарные сказания и сведения о рус.-визант. отношениях.

Лит.: Путешествие новгородского архиеп. Антония в Царьград в конце XII ст., СПБ, 1872; Православный палестинский сб., т. 17, в. 3, СПБ, 1899; История рус. лит-ры, т. 1, М.—Л., 1941.

АНТО́НИЙ — представители римского плебейского рода Антониев: **А.** Гибрида Гай (Gajus Antonius Hybrida) — нар. трибун 71 до н. э., римский консул 63 до н. э. (совм. с Цицероном). Во время гражд. войн 84—83 до н. э. Корнелия Суллы с его противниками А. грабил Грецию, участвовал в проскрипциях Суллы. Принимал тайное участие в заговоре Катилины (63 до н. э.); после бегства (63) Катилины на С. получил командование над армией, посланной против Катилины, но в битве с катилинариями при Пистории (62) не участвовал; был осужден за ограбление провинции (Македонии). Из изгнания был возвращен Цезарем и стал цензором в 42 до н. э.

А. Луций (Lucius Antonius) — консул 41 до н. э., брат Марка А., триумвира (см. ниже). Будучи нар. трибуном, в 44 до н. э. предложил закон, предоставлявший Цезарю спец. полномочия в назначении магистратов. Во время *Мутинской войны* (43) Октавиана с Марком А. был легатом своего брата. В качестве консула участвовал в *Перузинской войне* 41—40 до н. э. на стороне

Марка А. против Октавиана. Позднее был прощен Октавианом и послан в Испанию.

А. Марк (Marcus Antonius) (ок. 83—30 до н. э.) — триумвир с 43. Полководец. Впервые выдвинулся как командир кавалерии во время войны в Палестине и Египте (57—55). В 54 примкнул к Юлию Цезарю и участвовал в галльских походах. На 49 был избран нар. трибуном; во время гражд. войны активно поддерживал Цезаря и после битвы при Фарсале 48 был назначен magister equitum (командир конницы). В 44 был консулом вместе с Цезарем, а после убийства Цезаря сначала занял примирит. позицию по отношению к его убийцам и сенату; в интересах сенаторов провел закон, запрещающий диктатуру на вечные времена. Но вскоре отношения А. с сенатом обострились, в особенности из-за притязания А. на управление Галлией (опирался на войска и ветеранов Цезаря). Оппозицию сенатской знати против А. возглавил Цицерон, которого тайно поддерживал наследник Цезаря Октавиан *Август*. Дело дошло до открытого разрыва, и сенат направил против А. войска (в Галлию). В 43 около города Мутина А. потерпел поражение (см. *Мутинская война*), но затем под давлением войск произошло объединение видных цезарианцев, и А. вступил в союз с Октавианом и *Лепидом* (второй триумвират). Власть триумвиров была санкционирована народным собранием, и они при помощи *проскрипций* расправились со своими полит. противниками. В 42 при *Филиппах* (Македония) А. совм. с Октавианом разбил войска *Брута* и *Кассия*. При последовавшем за этим дележе провинций между триумвирами он получил в управление вост. области рим. державы. А. за время пребывания на В. совершил неск. неудачных походов против парфян, но в 34 присоединил к рим. владениям Армению. А. вел себя на В. как самодержец; сблизившись с егип. царицей Клеопатрой, он дарил ей и ее детям огромные владения. Подобная политика привела к разрыву между триумвирами и восстановила обществ. мнение Рима против А. Сенат объявил войну Клеопатре. В 31 у мыса *Акций* егип. флот был разбит, а когда войско Октавиана вступило в Египет (30), А., не имея возможности оказать серьезное сопротивление, покончил жизнь самоубийством.



Источн.: Цицерон, Письма... [пер. с лат.], [т.] 1—3, М.—Л., 1949—51; Цезарь, Записки... о Галльской войне, пер. с лат., М.—Л., 1948; Плутарх, Избр. биографии, пер. с греч., М.—Л., 1941; Аппиан, Гражд. войны, пер. с греч., Л., 1935.

Лит.: Машкин Н. А., Принципат Августа, М.—Л., 1949; Lindsay J., Marc Antony, his world and his contemporaries, L., 1936. *С. Л. Утченко.* Москва.

А. Марк (Marcus Antonius) (143—87 до н. э.) — рим. оратор, консул 99, цензор 97. В 102 организовал преследования киликийских пиратов и учредил пров. *Киликию*. Погиб во время господства марианцев. Оставил книгу об ораторском иск-ве.

А. Сатурнин, Луций (Lucius Antonius Saturninus) (1 в.) — наместник Верх. Германии. Поднял мятеж против рим. имп. *Домициана* и провозгласил себя императором (в Майнце, вероятно, 1 янв. 89). Вскоре был побежден наместником Ниж. Германии Аппием Максимом (около Кобленца). А. С. не удалось увлечь солдат Домициана, т. к. последний повысил им жалование (на $^1/_3$) и дал значит. привилегии.

Источн.: Suetonius, Domitianus, 6, trad. franç. de la Harpe, P., 1893; Dio Cass., Reliquiae, 67, 11, в его кн.: Historiarum romanorum..., ed. U. Ph. Boissevain, v. 3, B., 1903; Martial M. V., Épigrammes, 4, 9, в кн.: Oeuvres complètes, t. 1—2, P., 1864.

АНТОНИЙ ПИЙ (Antoninus Pius) (19.IX.86—7.III. 161) — рим. император (с 138) из сенаторской семьи, вышедшей из Немауса (совр. Ним). В 120 был консулом, позже — проконсулом Азии. В 138 был усыновлен имп. *Адрианом*; продолжал его внешнюю политику, избегая войн и возводя оборонит. сооружения на границах гос-ва. Уважение к сенату и постоянная поддержка провинц. городов снискали ему популярность среди аристократии. Повинности сел. населения были резко увеличены, что привело к восстаниям в Египте, Дакии, Ахайе, Иудее, Африке. Из мероприятий А. важны законы, каравшие господ за убийство рабов и предписывавшие принудит. продажу рабов чрезмерно жестоких хозяев.

Источн.: Dio Cass., Historiarum romanorum..., 73; Гай, Институции, рус. пер. Ф. Дыдынского, Варшава, 1892, 1, 52.

Лит.: Lacour-Gayet, Antonin le Pieux et son temps, P., 1888; Hüttl W., Antoninus Piux, Praga, 1936.

АНТОНИ́НЫ (Antonini) — рим. императорская династия [96—192]; названа по имени имп. *Антонина Пия*. К А. принадлежали: *Нерва*, *Траян*, *Адриан*, Антонин Пий, *Марк Аврелий* (его соправитель — Луций Вер) и *Коммод*. В отличие от императоров 1 в., проводивших антисенатскую политику, А. — ставленники рабовладельч. аристократии — действовали в ее интересах. Своих преемников избирали с согласия сената, пополнявшегося теперь не только италиками, но и провинциалами, подчеркивали свое уважение к сенату. Достигнутая при А. максимальная консолидация правящих классов империи обусловила стабилизацию политич. строя. Это вызвало высокую оценку «века А.» сенатской историографией, считавшей, что А. сочетали монархию и свободу. Победоносные войны Траяна с даками (101—102 и 105—106) и парфянами (113—117), забота об армии, щедрая раздача рим. гражданства, поддержка, оказывавшаяся городам, экономич. и культурное развитие провинций создавали видимость благополучия и процветания. Однако уже со времени правления Адриана [117—138] появляются симптомы надвигающегося кризиса. Несмотря на неоднократное сложение недоимок, росла задолженность городов; началось запустение земель, с к-рым А. пытались бороться предоставлением льгот долгосрочным арендаторам; страдавшее от поборов и повинностей сел. население поднимало восстания: буколов в Египте (см. *Буколов восстание*), *Бар-Кохбы* в Иудее, движения в Лузитании и др. В условиях пассивного сопротивления рабов и страха перед возможными рабскими восстаниями пр-во издало ряд законов, ограничивавших власть господ над рабами, а затем перешло от системы продажи пленных «варваров» в рабство к обращению их в колонов на гос. землях. Падение боеспособности армии привело к отказу от завоеват. политики и усилению обороны: постройке мощных укреплений — Limes Romanus — почти по всей границе империи. Обострение клас. противоречий обусловливало усиление императорской власти: рост бюрократич. аппарата, мелочный надзор, фактич. уничтожение автономии гор. самоуправления, зарождение теократич. тенденций. Ослабление империи выявилось во время тяжелых Маркоманских войн (166—180). Со времени правления Коммода начинается новый период истории империи, т. н. «кризис 3 в.».

Источн.: Dio Cass., Historiarum romanorum..., ed. U. Ph. Boissevain, t. 1—5, B., 1895—1931; SHA, Recensuit H. Peter, Bd 1—2, Lipsiae, 1864; Plin. Major, Epistularum libri novem. Epistularum ad Traianum liber. Panegyricus, Lipsiae, 1958.

Лит.: Гримм Э. Д., Исследования по истории развития римской императорской власти, т. 2, СПБ, 1901; CAH, v. 11,

Camb., 1936; Rostovtzeff M., Gesellschaft und Wirtschaft im römischen Kaiserreich, Bd 1—2, Lpz., 1929—30.
Е. М. Штаерман. Москва.

АНТО́НИУС, Джордж (1891 — май 1942) — историк араб. нац. движения. Ливанский араб, окончил англ. колледж в Александрии и ун-т в Кембридже. В 1921—30 занимал руководящие посты в англ. мандатной администрации в Палестине. По выходе в отставку жил в США; по поручению амер. Ин-та текущих мировых событий (Institute of Current World Affairs) написал книгу «Арабское пробуждение» (Antonius, «The Arab awakening. The story of the Arab national movement», 1938). В этой книге, представлявшей первую на Западе попытку изложить и объяснить с проимпериалистич. позиций историю араб. нац. движения, А. тенденциозно осветил историю арабов; А. утверждал, что арабы якобы были сплочены в нацию в 7 в. усилиями пророка Мухаммеда, затем их нац. связи были ослаблены вследствие упадка и плохого управления и лишь в 19—20 вв. окрепли вновь благодаря, как он отмечал, просветительской деятельности амер. миссионеров и поддержке, к-рую Англия оказала араб. нац. движению. Цель книги А.— внушить арабам мысль о «необходимости» сотрудничества с империалистич. Англией. А. никогда не участвовал в нац. движении. В 1939 он был ген. секретарем араб. делегации на Лондонской конференции по палестинскому вопросу; принимал участие в подготовке англ. правительств. декларации 1939 («О политике Англии в Палестине»), направленной на укрепление союза Англии с араб. феод. кругами.
В. Б. Луцкий. Москва.

АНТО́НОВ, Алексей Иннокентьевич (р. 15.IX. 1896) — сов. воен. деятель, генерал армии (1943), депутат Верх. Совета СССР 2—5-го созывов. Чл. Коммунистич. партии с 1928. Род. в г. Гродно в семье офицера. После окончания в 1916 Павловского воен. уч-ща служил в чине прапорщика в гвардейском егерском полку. С 1919 — в Сов. Армии. Участвовал в боях против войск Деникина на Юж. фронте в качестве нач. штаба бригады и дивизии. После гражд. войны занимал должности от нач. штаба дивизии до нач. штаба округа. В 1931 окончил Воен. академию им. Фрунзе, в 1937 — академию Генштаба. В 1938—41 — на руководящей преподават. работе в Воен. академии им. Фрунзе. В начале Вел. Отечеств. войны был нач. штаба Юж., Сев.-Кавк., Закавк. фронтов, Черноморской группы войск. С дек. 1942 — 1-й зам. нач. Генштаба Вооруж. Сил, с февр. 1945 — нач. Генштаба Сов. Армии, с апр. 1946 — зам. нач. Генштаба Вооруж. Сил. С 1948— зам. командующего и командующий войсками Закавк. воен. округа. С апр. 1954 — 1-й зам. нач. Генштаба и член коллегии Мин-ва обороны СССР.

АНТОНО́ВИЧ, Владимир Бонифатьевич (1834 — 1908) — укр. историк, археолог, этнограф. Один из родоначальников укр. бурж. историографии, глава киевской школы укр. историков. С 1878 — проф. рус. истории Киевского ун-та. В 1863—80 — гл. редактор «Временной комиссии для разбора древних актов» в Киеве. Руководил изданием «*Архива Юго-Западной России*»; выпустил неск. томов с вступит. монографиями (ч. 3, т. 1 и 2 — О казачестве, ч. 3, т. 3 — О гайдамачестве, ч. 5, т. 1 — О городах). Ряд исследований А. по истории Украины и Литовско-Рус. гос-ва составил спец. сб. «Монографии по истории Зап. и Юго-Зап. России» (т. 1, 1885). Автор работ по археологии Украины: «Древности Юго-Зап. края. Раскопки в стране древлян» (1893) и «Археологич. карты» Киевской (1895) и Волынской (1900) губ. Совм. с М. П. *Драгомановым* издал «Исторические песни малорус. народа», т. 1—2, К., 1874—75. Исследуя вопросы социальной истории, А. рассматривал их, однако, с идеалистич. позиций, в плоскости действия абстрактных начал — общинного, дружинного, княжеского; противопоставлял укр. народ русскому, идеализировал казачество, выдвинул националистич. теорию о бесклассовости и «демократизме» укр. народа, развернутую позднее М. С. *Грушевским.*

Лит.: Иконников В. С., Опыт рус. историографии, т. 1, кн. 1, отд. 2, К., 1891; Довнар-Запольский М. В., Ист. взгляды В. Б. Антоновича, в его кн.: Из истории обществ. движений в России, 2 изд., К., 1910; Павлуцький І., В. Антонович як археольог, «Зап. Укр. Наукового Товариства в Київі», 1909, кн. 3; Лобода А., Праці Антоновича по етнографії та літературі, там же.

АНТОНО́ВИЧ, Максим Алексеевич (27.IV.1835 — 14.XI.1918) — рус. публицист революц.-демократич. направления, лит. критик, философ. Сын дьячка из г. Белополье Харьковской губернии. Окончил Петерб. духовную академию в 1859, но в результате изучения естеств. наук и знакомства с соч. В. Г. Белинского, Н. Г. Чернышевского и Н. А. Добролюбова стал атеистом, отказался от духовной карьеры и по приглашению Добролюбова начал сотрудничать в «Современнике». С 1861 А. — ведущий критик журнала; после ареста Чернышевского (1862) до закрытия журнала в 1866 фактически возглавлял «Современник». Был близок к «*Земле и воле*» 60-х гг. В «Современнике» опубл. лучшие лит.-критич. статьи и рецензии А., в к-рых в яркой полемич. форме А. развивал принципы революц.-демократич. эстетики, опровергал теорию «чистого искусства» и отстаивал реалистич. произведения, вел борьбу с реакц. теориями журн. Ф. М. Достоевского «Время» и «Эпоха» (статьи А. «О почве», 1861; «Современные романы», 1864; «Суемудрие „Дня“», 1865, и др.). Проявлявшаяся иногда тенденция к вульгаризации материалистич. эстетики сказалась в отрицат. оценке А. романа И. С. Тургенева «Отцы и дети» («Асмодей нашего времени», 1862), вызвавшей полемику с Д. И. *Писаревым.* В 70—80-х гг. эпизодически сотрудничал в народнич. и либеральных изданиях («Космос», «Слово», «Новое обозрение», «Рус. мысль», «Тифлисский вестник»). Был талантливым пропагандистом и популяризатором материализма и дарвинизма, физиологии Сеченова и передовых естественно-науч. знаний вообще. Вел борьбу против различных течений филос. идеализма, в т. ч. против рус. идеалистов — Данилевского, Леонтьева и т. п. («Два типа совр. философов», 1861; «О гегелевской философии», 1861; «Совр. физиология и философия», 1862; «Единство сил природы», 1865; «Проф. Сеченов о несвободе воли», 1881; «Чарльз Дарвин и его теория», 1896). В нач. 20 в. выступил с критикой веховства (см. «*Вехи*») (статьи «Покаявшийся блудный сын и пропащий человек» — газ. «Новая Русь», 1909, № 133; «Письмо в редакцию» — журн. «Современник», 1911, кн. 1). До конца жизни А. сохранял верность идеалам шестидесятников, что накладывало печать ограниченности на его воззрения в условиях смены разночинного периода в революц. движении пролетарским. В 80—90-е гг. относился с симпатией к марксизму, но не понимал его.



Соч.: Воспоминания, в кн.: Шестидесятые годы, [М.—Л.], 1933; Избр. статьи. Философия. Критика. Полемика, под ред. В. Евгеньева-Максимова, Л., 1938; Избр. филос. соч., М., 1945.

Лит.: Очерки по истории философской и обществ.-политич. мысли народов СССР, т. 2, М., 1956; Кирпотин В., О деятельности Антоновича до ареста Чернышевского, «Под знаменем марксизма», 1928, № 7—8; Пеунова М. Н., Мировоззрение М. А. Антоновича, М., 1960.
В. А. Дьяков. Москва.

АНТО́НОВ-ОВСЕ́ЕНКО, Владимир Александрович (парт. псевдоним — «Ш т ы к», лит. псевдоним — А. Г а л ь с к и й) (1884—1939) — активный участник Окт. революции, сов. воен. и дипломатич. работник. Род.



в Чернигове в семье поручика. В революц. движении с 1901. В 1903 вступил в РСДРП. В 1904 окончил юнкерское уч-ще в Петербурге. В 1905—06 — один из организаторов воен. восстаний в Ново-Александрии (Польша), в 1906 — в Севастополе, за что был приговорен к смертной казни, замененной 20 годами каторги. Совершив побег, работал в Финляндии и Петербурге, затем в Москве. После ряда арестов эмигрировал в 1910 во Францию, где примкнул к меньшевикам. Вернувшись из эмиграции в мае 1917, вступил в большевистскую партию. В дни Октябрьского вооруженного восстания — секретарь Петроградского ВРК, активно участвовал в боевых операциях в Петрограде, во взятии Зимнего дворца и аресте Врем. пр-ва. На 2-м Всерос. съезде Советов (1917) избран в Совнарком, являлся чл. коллегии Наркомата по воен. и мор. делам, был главнокомандующим войсками Петрогр. воен. округа. В период гражд. войны 1918—20 командовал Укр. фронтом, был наркомом воен. дел Украины, в 1920 — чл. коллегии Нар. комиссариата труда, позднее — зам. пред. Малого Совнаркома и чл. коллегии НКВД. С 1922 по 1924 — нач. Политич. управления Реввоенсовета Республики. В 1923—27 примыкал к троцкистской оппозиции, в 1928 порвал с ней. Был на дипломатич. работе: полпред СССР в Чехословакии (с 1925), Литве (с 1928), Польше (с 1930).

Соч.: В революции [Воспоминания], М., 1957; В семнадцатом году, [М.], 1933.

Лит.: Ленин В. И., Соч., 4 изд., т. 26, с. 230; его же, там же, т. 29, с. 352; его же, там же, т. 35, с. 316, 320, 323; Девятый съезд РКП(б). Протоколы, М., 1960, с. 178, 340, 351, 352.

АНТО́НОВ-САРА́ТОВСКИЙ, Владимир Павлович (р. 19.VII. 1884) — сов. парт. и гос. деятель. Род. в Саратове в семье служащего. Чл. Коммунистич. партии с 1902. С 1904 по 1911 учился на юридич. ф-те Моск. ун-та. Вел парт. работу в Саратове и Москве. Активный участник моск. Декабрьского вооруж. восстания в 1905. Во время 1-й мировой войны — чл. Саратовского большевистского к-та, организатор и редактор «Нашей газеты». Неоднократно подвергался арестам и ссылкам. В 1917 — чл. Саратовского гор. к-та РСДРП (б), член, а затем пред. исполкома Саратовского совета. В Окт. революции — пред. ревкома, один из организаторов вооруж. восстания в Саратове. В 1919 — член коллегии НКВД РСФСР, затем пред. Курского губисполкома. В 1920 — пред. Донецкого губ. ревкома, наркомвнудел УССР, чл. Реввоенсовета 4-й армии. С 1921 по 1923 — ректор Коммунистич. ун-та им. Я. М. Свердлова. В 1923—38 — пред. комиссии законодат. предложений при СНК СССР и чл. Верховного Суда. С 1939 по 1952 работал в Наркомате юстиции РСФСР. С 1941 — персональный пенсионер.

Соч.: Под стягом пролетарской борьбы, М.—Л., 1925; Красный год, М.—Л., 1927.

АНТО́НОВЩИНА — антисов. кулацко-эсеровский мятеж 1920—21 в Тамбовской губ. А. была проявлением новой тактики классового врага в новых условиях классовой борьбы — при переходе от гражд. войны к мирному строительству. А. была подготовлена и проводилась под руководством ЦК партии эсеров, к-рые стремились к ликвидации Коммунистич. партии и Сов. власти, к созыву Учредит. собрания, созданию пр-ва из представителей всех антикоммунистич. партий и союзов, к реставрации бурж. строя. Воен. руководителем был А. С. Антонов (эсер, в 1905—07 участвовал в ряде экспроприаций, в 1907—17 был в ссылке, в 1917—18— нач. Кирсановской уездной милиции в Тамбовской губ.). Подготовка мятежа началась в 1918. В мае 1920 ЦК партии эсеров дал директиву Тамбовскому губкому эсеров о создании кулацких «Союзов трудового крестьянства» (СТК) и проведении широкой антисов. кампании. СТК были образованы в Тамбовском, Борисоглебском и др. уездах. Возникновению мятежа способствовал ряд обстоятельств: Тамбовская губ. была типичной крест. губ., к-рая почти не имела пром. пролетариата, кулачество представляло в ней значит. силу. Вследствие мобилизаций на фронт губ. орг-ция РКП(б) была ослаблена. Кулаки захватили многие волостные и сельские Советы, использовали недовольство крестьянства системой продразверстки и случаями нарушения революц. законности со стороны отдельных продработников. Мятеж начался в авг. 1920 в с. Каменка Кирсановского у. и вскоре распространился на терр. Тамбовского, Борисоглебского, Моршанского и Козловского уездов. Для привлечения на свою сторону широких слоев крестьянства мятежники выдвигали лозунги: «Долой продразверстку!», «Да здравствует свободная торговля!» и др. Им удалось втянуть в банды нек-рую часть отсталых крестьян. В основном же пополнение банд проводилось в порядке насильств. мобилизации. В конце 1920 в бандах Антонова насчитывалось пехоты и кавалерии 7—8 тыс., в начале 1921 — до 50 тыс.; вооруж. силы комплектовались по терр. признаку и состояли из двух армий, Отдельной Козловской бригады, отряда Колесникова и нескольких летучих отрядов. Антоновские банды перерезали Юго-Вост. ж. д., что подрывало подвоз хлеба к центру страны. В занятых р-нах банды убили св. 1 тыс. коммунистов и сов. работников. Они разграбили и уничтожили до 60 совхозов, забрав из них 1,5 тыс. лошадей, более 700 коров, 35 тыс. пудов продовольствия и фуража.

В целях ликвидации А. сов. пр-во 22 авг. 1920 ввело в Тамбовской губ. осадное положение. В сент. пр-во поручило разгром А. Орловскому воен. округу. В янв. 1921 на подавление мятежа были посланы войска (22 тыс. штыков, до 5 тыс. сабель), спец. отряды. Было создано командование войск Тамбовской губ. во главе с М. Н. *Тухачевским*, нач. штаба был назначен Н. Е. *Какурин*. В Тамбовскую губ. выехала полномочная комиссия ВЦИК во главе с В. А. Антоновым-Овсеенко. Тамбовская орг-ция РКП(б) проводила широкую агитац. работу среди крестьян. В февр. делегация тамбовских крестьян посетила В. И. Ленина. В марте 1921 В. И. Ленин и Ф. Э. Дзержинский приняли делегатов X съезда РКП(б) от Тамбовской губ. и обсудили меры по разгрому А. Отмена продразверстки и замена ее продналогом, к-рая стала осуществляться в Тамбовской губ. досрочно, с февр. 1921, способствовала изоляции кулацких слоев деревни и ликвидации мятежа. В марте 1921 была объявлена неделя добровольной явки антоновцев, и с 21 марта по 1 апр. подавляющее число участников мятежа добровольно сдали свое оружие. В апр. ЦК РКП(б) направил в помощь тамбовской парторганизации 300 коммунистов из Москвы, Петрограда, Тулы. В мае на борьбу с А. дополнительно были направлены 2 стрелковые бригады, отдельная кавбригада Г. И. *Котовского* и авиаотряд. В мае — авг. 1921 были разгромлены наиболее крупные из оставшихся группировок антоновцев (банды Богуславского, Матюхина и др.). При активной поддержке местного трудового населения мятеж был подавлен окончательно в авг. 1921. Антонов был убит в июне 1922.

Лит.: Ленин В. И., Соч., 4 изд., т. 32, с. 191—205; Г. И. Котовский [док-ты и мат-лы], сост. Л. М. Чижова [и др.], Кишинев, 1956; Партия социалистов-революционеров в Тамбовском восстании 1920—21 гг., М., 1922; Филимонов А., Мелкобурж. контрреволюция при переходе к нэпу, «ПЖ», 1938, № 4; Михалев Г., Разгром кулацко-эсеровского мятежа в Тамбовской губ., «Уч. зап.» [Тамбов-

ского гос. пед. ин-та], 1941, в. 1; Антоновщина. Статьи, воспоминания и др. мат-лы к истории эсеро-бандитизма в Тамбовской губ., под ред. С. В. Евгенова и О. С. Литовского, Тамбов, 1923. *Г. М. Михалев.* Орел, *И. Я. Трифонов.* Ленинград.

АНТРОПОГЕНЕ́З (от греч. ἄνθρωπος — человек и γένεσις — происхождение) — процесс выделения человека из мира животных, иначе — процесс превращения высокоразвитой двуногой ископаемой обезьяны в человека под влиянием обществ. труда. Учение об А. составляет особый раздел науки о человеке — антропологии. Оно неразрывно связано с именами Ч. Дарвина и Ф. Энгельса. Дарвин, его ученики и последователи данными сравнит. анатомии, эмбриологии, палеонтологии обосновали генетич. родство человека с животными, его происхождение от ископаемых высших обезьян. Совр. наука подтвердила это положение. Энгельс, приняв многие положения Дарвина, на основе историко-материалистич. учения раскрыл качеств. особенности процесса становления человека и создал общественно-трудовую теорию А. (см. Ф. Энгельс, Роль труда в процессе превращения обезьяны в человека, 1876, опубл. впервые в 1896). Качеств. признаки тела человека возникли и укрепились в ходе А., в первую очередь под воздействием социальных факторов, роль и значение к-рых изменялись в разные эпохи. Процесс превращения обезьяньего организма под влиянием труда в человеческий прошел ряд стадий на протяжении почти миллиона лет четвертичного периода, или антропогена, и завершился появлением человека совр. типа (Homo sapiens). По многим анатомич. и физиологич. признакам человек наиболее сходен с совр. человекообразными обезьянами — шимпанзе, гориллой, орангутаном и гиббонами, что свидетельствует об общности его происхождения с ними. Ближайшими предкам человека были перешедшие к наземному существованию двуногие антропоиды конца третичного периода, видимо, очень сходные с ископаемыми обезьянами Ю. Африки — австралопитекам.и. Употребление предметов в качестве орудий, жизнь стадами, переход к всеядному питанию помогли одному виду австралопитеков выжить. Это были обезьяны, к-рые далеко превосходили всех прочих смышленостью и приспособляемостью. Переход их потомков к намеренному изготовлению орудий означал, что животное стало превращаться в человека. Это был величайший диалектич. скачок в развитии органич. мира. Дальнейшее развитие ископаемых гоминид — предков совр. человека — проходило под влиянием усиления воздействия социальных факторов, в первую очередь трудовой деятельности. Труд в обществе составляет качеств. отличие человека от всех др. организмов.

Появление древнейших людей относится к началу антропогена, т. е. ок. 1 млн. лет назад. Они жили в первые 500—600 тыс. лет. Археологически — это время последовательного развития дошелльской, шелльской и нач. ашельской культур ниж. *палеолита*. Представители начальной стадии А. (*питекантропы* с о. Ява, *синантропы* из Китая, *атлантропы* из Сев. Африки, *гейдельбергский человек* с терр. Европы) выделывали грубые кам. орудия, охотились сообща на животных. Важнейшим достижением было умение пользоваться звуковым языком и огнем. Судя по пунктам находок наиболее древних людей — питекантропа и синантропа — прародина человечества располагалась в Юго-Вост., Юж. и Передней Азии и в сев.-вост. областях Африки.

Совершенствование процессов труда и развитие общества содействовали становлению человека и на следующем этапе А., представленном древними людьми, иначе — палеантропами, или *неандертальцами*. Костные остатки и орудия труда этих людей древнего кам. века известны из стран Европы, Азии и Африки, в том числе и с терр. СССР. Они жили 400—100 тыс. лет тому назад в Европе, когда имело место максимальное развитие ледника. Соответствующая неандертальцам археологич. культура называется мустьерской. Их орудия лучше обработаны и более разнообразны по форме и хоз. назначению, чем орудия древнейших людей. Неандертальцы жили небольшими группами (30—40 чел.), преим. в пещерах (в 1959—60 стали впервые известны искусств. сооружения неандертальцев из костей крупных животных, по-видимому, ветровые заслоны), охотились на животных, умели не только пользоваться огнем, но и добывать его. Будучи довольно широко распространены по Земле и обитая в различных природных условиях, они уже разделились на территориальные антропологич. группы, к-рые, однако, по мнению большинства специалистов, не совпадали с совр. расовыми типами.

Заключит. стадия А. характеризуется тем, что из неандертальцев возникли древние люди совр. вида, к-рых обобщенно называют *кроманьонцами*. Тем самым полностью завершается процесс отрыва человека от животного мира. Анатомически кроманьонцы почти не отличались от совр. людей. Время их появления определяется в 100—50 тыс. лет назад. Время распространения людей совр. типа совпадает с археологич. культурами, относимыми к позднему палеолиту (ориньяк, селет, солютре, мадлен), *мезолиту* и *неолиту*. Орудия отличаются многообразием типов. Нередко встречаются комбинированные и сложные орудия. Для их изготовления используются различные материалы (камень, кость, рог). Для этого периода характерно также выделение больших по территории культурных областей с различным направлением хоз. деятельности. Дородовой строй неандертальца сменяется родовым строем у Homo sapiens (человек разумный). От этого времени уже известны многочисл. остатки жилищ (наземных и полуземлянок). У кроманьонцев было широко развито изобразит. иск-во — объемное и графическое (см. *Костенки*, *Гагарино*, *Альтамира*); из звукового языка развивается первоначальная членораздельная речь.

В нек-рых новейших гипотезах зарубежных ученых утверждается, что по строению тела Homo sapiens сформировался не из неандертальцев, а из других древних людей — «пресапиенсов» («Homo praesapiens»); однако сов. ученые показали, что черепа т. н. пресапиенсов имеют неандерталоидные черты. Следовательно, вид Homo sapiens появился из вида Homo neanderthalensis, хотя это не означает, что все группы неандертальцев были предками совр. человека.

Проблема генетич. связи между территориальными группами древних гоминид и расами совр. человека представляет в антропологии предмет дискуссии. Большинство сов. антропологов придерживается теории моноцентризма, к-рая устанавливает, что между прежними и новыми расами нет прямой преемственности, что родиной Homo sapiens была обширная терр. вокруг Средиземноморья и Зап. Азии с прилегающими областями и что совр. расы возникали и развивались внутри вида Homo sapiens. Нек-рые же исследователи — сторонники теории полицентризма — полагают, что расы древних людей, сформировавшиеся в нескольких центрах (Европа, Азия, Африка), непосредственно развились в большие расы совр. человечества.

Так как человечество едино по своему происхождению — от одного вида ископаемых антропоидов (моногенизм), а не от нескольких (полигенизм), поэтому все совр. расы биологически равноценны (см. *Расы*). Марксистская теория А. отвергает не только религ. концепции происхождения человека, но и лжеучение о «высших» и «низших» расах.

Лит.: Энгельс Ф., Роль труда в процессе превращения обезьяны в человека, М., 1955; Дарвин Ч., Происхождение человека и половой отбор, Соч., т. 5, М., 1953; Происхождение человека и древнее расселение человечества, [под ред. М. Г. Левина, Г. Ф. Дебеца и Я. Я. Рогинского], Тр. Ин-та этнографии АН СССР т. 16, М., 1951; Нестурх М. Ф., Происхождение человека, М., 1958; его же, Человеческие расы, 2 изд., М., 1958; Рогинский Я. Я.

и Левин М. Г., Основы антропологии, М., 1955; Hofer H., Schultz A. H., Stark D. (hrsg. von), Primatologia. Handbuch der Primatenkunde, [Bd] 1—3, Basel (Schweiz)—N. Y., 1956—59. *М. Ф. Нестурх.* Москва.

АНТРОПОМОРФИ́ЗМ (от греч. ἄνθρωπος — человек и μορφή — форма, вид) — одна из наиболее ранних и распространенных сторон религ. сознания: перенесение на обоготворяемые неодушевленные предметы: растения, животных, явления и силы природы — человеческого образа и человеч. свойств. Говоря о том, что человек создал богов по своему образу и подобию, др.-греч. мыслитель Ксенофан (6 в. до н. э.) поставил под сомнение важный религ. догмат: боги создали мир и человека.

Лит.: Францев Ю. П., У истоков религии и свободомыслия, М.—Л., 1959.

АНТРУСТИО́НЫ (позднелат. antrustiones, от древневерхнефранк. truht, латинизир. trustis — дружина, свита) — дружинники франкских королей (при первых Меровингах). Салическая правда рассматривает А. как привилегированную группу (по-видимому, возникла из родовой знати): за убийство А. род убийцы выплачивал роду убитого в 3 раза больший *вергельд*, чем за убийство простого франка. А. исчезли в 8 в.

Лит.: Неусыхин А. И., Возникновение зависимого крестьянства..., М., 1956.

АНТЫ (греч. ἄνται — применявшееся визант. писателями 6—7 вв. назв. вост.-слав. племен в 4—7 вв.). Возможно, что это — видоизменение общеслав. имени «венты», «вяты». Впервые назв. «ант» встречается в одной из керченских надписей 3 в. н. э. Осн. сведения по истории А. содержатся в работах писателей 6—7 вв.: Прокопия, Иордана, Агафия, Менандра, Феофилакта, Псевдо-Маврикия, Феофана. Точные географич. границы применения наименования «А.» нельзя определить; наиболее важной исторически была область лесостепи от Карпат до Северского Донца, где известна т. н. «черняховская культура», к-рую, по мнению многих исследователей, можно в осн. части связывать с А. «Антские» племена лесной зоны жили в 4—6 вв. в условиях первобытнообщинного строя, а в лесостепной зоне у А., вероятно, уже возникали клас. отношения. А. в лесостепи знали развитое земледелие, оседлое скотоводство, добычу и обработку железа, высокоразвитое гончарство, основанное на технике гончарного круга, ювелирное ремесло, обработку камня, кости, ткачество и др. отрасли произ-ва. Ремесло у А. уже отделилось от с. х-ва; известен ряд ремесл. мастерских (железоделат., гончарных, ювелирных), к-рые работали на продажу. Росла внутр. торговля, связанная с развитием ремесла, и внешняя (в частности, с Римской империей); возникло ден. обращение, для чего использовались серебряные рим. монеты. На землях А. встречается много рим. вещей (монеты, амфоры, стекл., металлич. и керамич. посуда, ювелирные изделия и др.).

Для антского общества была характерна сел. община. Археологам известны обширные открытые, лишенные укреплений поселения А., состоявшие из ряда отд. домохозяйств. Имуществ. расслоение у А. прослеживается по многочисл. кладам монет и драгоценных вещей (т. н. Антские клады). Большого развития у них достигло рабовладение, причем принудит. труд рабов использовался А. непосредственно в х-ве. Визант. историки пишут о многих десятках тыс. военнопленных, захватывавшихся А. с целью превращения их в рабов, но рабы у А. пребывали в более мягких формах зависимости, чем в Византии. В 3—4 вв. у А. складывалось гос-во, не получившее завершения в последующее время. В письм. источниках 6—7 вв. упоминаются политич. деятели А.: князья («рексы») Боз, Ардагаст, Пирагост; дипломат Мезамир; вельможи Идарий, Келагаст; полководцы Хильбудий, Доброгаст, Всегорд и т. д. Предполагают, что имя Боза было известно автору «Слова о полку Игореве», вспоминавшему «время Бусово». По сведениям Прокопия, Менандра и др., А. имели сильную воен. орг-цию, выставляли войско в неск. десятков тысяч воинов (что, видимо, преувеличено). В 4 в. А. вели упорную борьбу с готской державой Германариха, возникшей в Сев. Причерноморье. В 385 готский король Винитар (Витимир) стремился подчинить своей власти А., но потерпел поражение. Позже ему удалось захватить в плен кн. Боза и казнить его вместе с сыновьями и 70 вельможами. С нач. 6 в. А. вместе с родственными им склавинами вели наступление на балканские владения Византии. Вначале оно носило характер набегов для захвата пленных и добычи, но уже во время войны 550—551 часть А. и склавинов осталась на Балканах. С этого времени быстро развивается слав. колонизация Балкан. С кон. 6 в. А. вели войны с *аварами*. Имя А. в нач. 7 в. перестало упоминаться в письм. источниках. Место А. заняло новое и более обширное объединение — Русь, ядро к-рого совпадало с наиболее развитыми землями А.

Источн.: Прокопий из Кесарии, Война с готами, пер. с греч., М., 1950; Агафий Миринейский, О царствовании Юстиниана, М.—Л., 1953; Феофилакт Симокатта, История, М., 1957.

Лит.: Рыбаков Б. А., Анты и Киевская Русь, «ВДИ», 1939, № 1; Мишулин А. В., Др. славяне в отрывках греко-римских и визант. писателей по VII в. н. э., «ВДИ», 1941, № 1; Третьяков П. Н., Восточнославянские племена, 2 изд., М., 1953; Брайчевський М. Ю., Антський період в історії східних слов'ян, «Археологія», 1952, в. 7; Нариси стародавньої історії УРСР, К., 1957; Очерки истории СССР. III—IX вв., М., 1958, с. 30—111. *М. Ю. Брайчевский.* Киев.

А́НУ — аккадское (ассиро-вавилонское) название шумерского божества неба (шумерск.— Ан), одного из трех верховных божеств Шумера и Вавилонии. Центром культа А. был г. Урук.

АНУРАДХАПУ́РА — древний город на севере Цейлона. С 5 в. до н. э. до нач. 11 в. н. э. (когда его завоевали и разрушили *чолы*) — столица первого *сингальского государства*. Расцвет А. связан с распространением буддизма в 3 в. до н. э. Сохранились многочисл. дагабы (буддийские храмовые сооружения), скальный монастырь Исурумуния, внешние стены к-рого украшены замечат. барельефами, развалины многих дворцов и монастырей. Занимал большую терр. и был тщательно распланирован. В наст. время А.— заповедник; нек-рые древние памятники восстанавливаются.

Лит.: Cave H. W., The ruined cities of Ceylon, [3 ed.], L., 1905; Anuradhapura, greatest of Ceylon's ancient cities, Ceylon, 1954.

АНУ́ЧИН, Дмитрий Николаевич (27.VIII.1843—4.VI.1923) — рус. антрополог, этнограф, археолог и географ, акад. (с 1896). В 1867 окончил Московский ун-т, а с 1884— проф. этого же ун-та. С 1890 — президент Об-ва любителей естествознания, антропологии и этнографии. Один из создателей журн. «Этнографич. обозрение» (1889) и «Землеведение» (1894), «Русский антропологич. журнал» (с 1900). Осн. специальностью А. была антропология, к-рую он понимал широко, включая в нее всю совокупность естественно-ист. сведений о человеке: его эволюцию, сравнит. анатомию, биологию, учение о расах. Большое значение имеют работы А. об *айнах* (1876), об аномалиях человеч. черепа (1880), о географич. распределении роста муж. населения в России (1889) и др. А.— автор ряда ценных ист. и этнографич. работ: «К истории искусства и верований у Приуральской чуди» (1899), «О древнем луке и стрелах» (1887), «Сани, ладья и кони, как принадлежности похоронного обряда» (1890) и мн. др. Для науч. метода А. характерны строгий историзм и комплексное использование данных антропологии, археологии, этнографии и др. наук. Одновременно А. был выдающимся географом, создателем географич. школы Моск. ун-та; занимался разработкой различных проблем общей и региональной географии. А.— создатель антрополого-этнографич. музея Моск. ун-та.

Лит.: Карпов Г. В., Путь ученого, М., 1958; Левин М. Г., Очерки по истории антропологии в России, М., 1960; (Подробная библиография и биографич. статьи в кн.: Д. Н. Анучин. Географич. работы, М., 1954, с. 413—468).
К. А. Гамазков. Москва.

АНУША, Абуль-Музаффар Мухаммед (ум. ок. 1686 или 1687) — хивинский хан [1663—86], сын и преемник хана Абулгази I, продолжавший его политику усиления ханской власти. Совершил ряд опустошит. набегов на *Бухарское ханство*. В 1669 и 1675 пытался восстановить прерванные ранее торг. и дипломатич. отношения с Рус. гос-вом. В результате заговора придворных свергнут и ослеплен

Лит.: История Узб. ССР, т. 1, кн. 1, Таш., 1955 (см. именной указатель).

АНФАНТЕ́Н (Enfantin), Бартелеми Проспер (8.II. 1796—31.VIII.1864) — франц. утопист-социалист, один из последователей *Сен-Симона*. В 1813 окончил Политехнич. школу в Париже; в течение ряда лет служил в торг. предприятиях и банках. В 1821—23 был по коммерч. делам в России. По возвращении во Францию А. примкнул к боровшимся против режима Реставрации тайным обществам. Став в 1824—25 ближайшим учеником Сен-Симона, А. после его смерти возглавил вместе с *Базаром* сен-симонистскую школу, был одним из организаторов и издателей журн. «Le Producteur» (1825—26), участвовал в организации и чтении в Париже в 1828—30 цикла публичных лекций, посвященных изложению и пропаганде сен-симонистских идей, сотрудничал в журн. «Le Glob» (1830—31). В статьях и лекциях А. содержалась попытка представить ист. процесс как смену различных форм эксплуатации, постепенно смягчающуюся и ведущую к росту сотрудничества в обществе. Обнаруживая по сравнению с др. сен-симонистами более глубокое понимание капиталистич. строя, А. доказывал, что наемный труд есть лишь новейшая форма этой эксплуатации, и критиковал бурж. политэкономию за защиту капитализма. Гл. внимание А. посвятил развитию реакц. идей Сен-Симона об установлении гармонии и порядка в обществе с помощью религии «нового христианства», основанной на любви к ближнему и на новой морали, утверждающей святость физич. жизни и материальной деятельности человека («реабилитация плоти»). Увлечение А. религиозно-мистич. стороной сен-симонизма способствовало вырождению последнего в религ. секту, в к-рой А. вместе с Базаром стал «верховным отцом» (Père suprême). Острые разногласия внутри сен-симонистской секты, вызванные стремлением А. практич. осуществить свои доведенные до крайности мистич. идеи свободных брачных отношений и равенства полов, привели к ее развалу в конце 1831, после чего А. создал из своих сторонников религ. трудовую общину в Менильмонтане (близ Парижа). Однако эта община в авг. 1832 подверглась судебному преследованию. А. отбыл год в тюрьме «за оскорбление нравственности» и «за проповедь опасных идей». Позднее А. участвовал в инженерных работах в Египте (одним из первых выдвинул проект Суэцкого канала), был директором ж.-д. линии Париж — Лион. В революции 1848 участия не принимал, положительно встретил Вторую империю и призывал Наполеона III содействовать пром. развитию Франции.

Соч.: Oeuvres de Saint-Simon et d'Enfantin, v. 1—14, 16—17, 24—34, P., 1865—74.

Лит.: Волгин В. П., Очерки по истории социализма, 4 изд., М.—Л., 1935; его же, Сен-Симон и сен-симонизм, 2 изд., М., 1925; его же, Социальное учение раннего сен-симонизма, в кн.: Изложение учения Сен-Симона, М.—Л., 1947; Charléty S., Enfantin, P., [1931]; Allemagne H. R., Prosper Enfantin et les grandes enterprises du XIX-e siècle, P., 1935.
Н. Е. Застенкер. Москва

АНХИ́АЛ, Анхиал,— селение на берегу Черного м., ок. 100 *км* южнее совр. г. Варны (Болгария), у к-рого в 917, во время одной из войн между Болгарией и Византией, произошло сражение, закончившееся поражением византийцев. Болгарский князь Симеон объявил себя «царем болгар и греков», установил независимое от Византии патриаршество.

Лит.: Левченко М. В., История Византии. Краткий очерк, М.—Л., 1940; Погодин А. Л., История Болгарии, СПБ, 1910; Диль Ш., История Византийской империи, пер. с франц., [М.], 1948.

А́НХРА-МА́ЙНЬЮ [греч. Ариман (Ἀρειμάν)] — в религ. системах Др. Ирана и Ср. Азии (маздеизме и зороастризме) злой бог, ведущий бесконечную борьбу с добрым богом *Ахурамаздой*, покровительствующий диким зверям и воинственным кочевникам, враг земледелия и оседлой жизни. Упоминается в *Авесте* и надписях Ахеменидов.

АНЦИА́НЫ (итал. anziani, от позднелат. antianus — старейшина) — старейшины цехов в Италии в ср. века. В 1228 в Болонье А. были включены в состав законодат. органов коммуны, а с 1256 стали верховной властью. Во Флоренции в 1250 А. (12 чел.) фактически возглавляли коммуну. С кон. 13 в. во Флоренции, а позднее и в др. городах Ср. Италии с победой *пополанов* институт А. превратился в *приорат*.

АН ЧОН БО́К (псевдоним — Сунам, прозвище — Нэксун) (1712—91) — корейский историк школы *Сирхакпха*. Большое влияние на формирование его ист. взглядов оказал сирхакский мыслитель *Ли Ик*. А.Ч.Б. стремился обогатить свои работы большим количеством фактов, критически проверить их достоверность и отделить подлинную историю от мифологич. рассказов. Его гл. произведение «Тонса канмок» («Обозрение истории Кореи») посвящено истории Кореи с древнейших времен до конца правления династии Корё (кон. 14 в.). В нем А. Ч. Б. впервые опроверг представление о Тангуне как основателе кор. гос-ва и показал его легендарный характер. А. Ч. Б. принадлежит также сочинение, посвященное истории Кореи периода династии Ли («Ёльчо тхонги»).
М. Н. Пак. Москва.

АН ЧУН ГЫН (1879 — март 1910) — деятель кор. нац.-освободит. движения. После установления япон. протектората в Корее (1905) был руководителем партиз. отрядов (Ыйбён) в пров. Канвондо и Хамгёндо. Со спадом партиз. движения встал на путь индивидуального террора и в окт. 1909 на Харбинском вокзале убил Х. *Ито* (япон. генерального резидента в Корее с 1905). Казнен в япон. тюрьме в Люйшуне (Порт-Артуре).

АН ЧХАН ХО́ (1878—1938) — деятель бурж.-националистич. движения в Корее. В 1905 стал одним из зачинателей бурж. просветит. движения, к-рое в развитии наук и просвещения видело гл. средство достижения нац. независимости Кореи. В 1905 основал свою среднюю школу (Тэсон хаккё) в Пхеньяне, в следующем году — просветит. об-во «Соу» («Западный друг»), к-рое после объединения с сев.-кор. просветительским об-вом «Ханбук хынхакхве» (в 1908) стало называться «Собук хакхве» («Сев.-зап. просветит. об-во»). С запрещением об-ва А. Ч. Х. вступил в бурж.-националистич. орг-цию «Тэхан хёнхве» («Корейское общество»). За выступления против аннексии Кореи япон. империалистами (1910) А. Ч. Х. подвергся аресту; после выхода из тюрьмы уехал из Кореи и принимал участие в различных кор. эмигрантских орг-циях (вернулся в 1934). Выступая против япон. колонизаторов, А. Ч. Х. питал иллюзии в отношении помощи др. империалистич. держав в достижении нац. независимости Кореи и недооценивал значения освободит. борьбы нар. масс Кореи.

АНША́Н, Аншан (в эламском произношении, по-видимому, Анчан),— область и город в Сев. *Элами* (Юго-Зап. Иран), известные по клинописным источникам с 24 по 6 вв. до н. э. В 24—20 вв. А. был отдельным царством. С 19 в. А.—одна из гл. областей Эламского гос-ва. В 7 в. в А. проникают перс. племена, вожди к-рых, происходившие из рода *Ахеменидов*, вплоть до

Кира II Великого (с 558) именовались «царями города А.».

АНШЛЮСС (нем. Anschluß — присоединение, включение) — политика захвата Австрии Германией; проводилась герм. империализмом после 1-й мировой войны, особенно со времени установления в Германии в 1933 фаш. диктатуры. Первые попытки практич. осуществления А. были предприняты представителями буржуазии и правыми с.-д. лидерами Германии и Австрии после поражения Германии в 1-й мировой войне и распада Австро-Венгрии (решение Врем. нац. собрания Австрии в 1918 о присоединении Австрии к Германии, включение в Веймарскую конституцию 1919 пункта, предусматривавшего возможность А.). Версальский мирный договор 1919 и Сен-Жерменский мирный договор 1919 содержали статьи, запрещавшие А., однако герм. империалисты не оставляли планов поглощения Австрии (проект австро-герм. тамож. союза 1931 и др.). После установления в Германии фаш. диктатуры подготовка А. резко усилилась. В июле 1934 фаш. Германия с целью осуществления А. инсценировала с помощью австр. нацистов вооруж. путч в Вене. В июле 1936 фаш. Германия навязала Австрии соглашение, в соответствии с к-рым Австрия объявлялась «вторым германским государством» и фактически обязывалась подчинить свою политику интересам герм. фашизма. В февр. 1938 Гитлер добился включения австр. нациста Зейс-Инкварта в австр. пр-во в качестве мин. внутр. дел. Опасаясь, что во время назначенного на 13 марта 1938 плебисцита австр. народ выскажется против А., фаш. Германия 11—12 марта оккупировала Австрию, после чего было провозглашено ее присоединение к Германии. А. стал возможен вследствие политики поощрения фаш. агрессии, проводившейся Англией, Францией и США, а также вследствие нац. измены со стороны австр. реакц. сил, к-рые стремились получить поддержку гитлеровцев в борьбе против рабочего движения. Из всех великих держав только СССР выступил против А., в защиту независимости Австрии (нота от 17 марта 1938, выступления сов. представителей в Лиге наций). Внутри страны боролись против захватчиков прогрессивные силы австр. народа во главе с компартией Австрии. В период 2-й мировой войны участники антигитлеровской коалиции договорились о восстановлении независимости Австрии (декларация Московского совещания 19—30 окт. 1943 об Австрии). В апр. 1945, после освобождения Австрии (13 апр. сов. войска освободили Вену), ее независимость была восстановлена. 15 мая 1955 был подписан Гос. договор с Австрией, подтвердивший полный суверенитет и независимость Австрии и запрещающий А. Австрия приняла на себя обязательство не вступать ни в какие военно-политич. союзы с др. гос-вами и придерживаться политики строгого нейтралитета.

Большая часть австр. бурж. и с.-д. историков сочувственно относится к А. Крупные бурж. историки (Г. Ганч, Г. Србик, Г. Бенедикт) не показывают в своих работах становления самостоят. австр. нации, в сочувственном духе оценивают предательскую, антинац. деятельность и лозунги пангерманцев. Вся эта группа историков считала небольшое австр. гос-во «нежизнеспособным»; в 20—30-е гг. 20 в. одни из них выступали за объединение Австрии с Германией, другие ориентировались на сближение с фаш. Италией с целью создания «единого хозяйственного целого». Нек-рые из этих историков и после 2-й мировой войны отказываются считать австрийцев нацией и причисляют их к немцам.

В основе ошибочных концепций историков-с.-д. (Ж. Ганнак, Ф. Адлер) лежит неправильная оценка целей и задач революции 1918 в Австрии. Они ставят на одну доску революцию 1848—49, перед к-рой стояла задача создания единого герм. гос-ва, и революцию 1918, происшедшую в период существования самостоятельных австр. и герм. наций. Историки-с.-д. расценивали создание нац. австр. гос-ва как партикуляризм. В своих работах, написанных после 2-й мировой войны, Ф. Адлер не признает существования австр. нации и заявляет, будто бы сама постановка вопроса об образовании австр. нации является реакц. утопией. По своим взглядам на проблему А. к этой группе историков примыкает Ч. Гулик (США) автор двухтомной монографии по истории Австрии (Ch. A. Gulick, Austria from Habsburg to Hitler, v. 1—2, Berkeley, 1948). На позициях ист. оправдания захвата Австрии гитлеровской Германией стоят реакц. западногерм. историки (У. Айхштедт и др.).

Австр. историкам-марксистам — последовательным противникам А., принадлежит заслуга науч. разработки вопроса об образовании самостоят. австр. нации. Много сделали в этой области Ева Пристер, а также Альфред Клар (Рудольф), ряд статей к-рого напечатан в сб. «Коммунисты в борьбе за независимость Австрии» (пер. с нем., М., 1956).

Из сов. историков больше всех проблемами А. занимался В. М. Турок («Очерки истории Австрии 1918—1929», М., 1955, и ряд статей).

Лит.: История дипломатии, т. 3, М.—Л., 1945; Коммунисты в борьбе за независимость Австрии. Сб., пер. с нем., М., 1956. *И. С. Кремер.* Москва.

АНШПАХ (Anspach), Соломон (крещен 12.VI.1746—ум. 19.I.1825) — швейц. обществ. и политич. деятель. Последователь социальных идей Руссо. Был священником и учителем. Принимал активное участие в политич. борьбе, происходившей в Женеве под влиянием франц. бурж. революции. После того как в 1792 в Женеве была ликвидирована патрицианская форма правления, А. стал членом Совета сорока и врем. пр-ва. В февр. 1793 избран членом Нац. собрания. Был автором «Декларации прав и обязанностей социального человека» («Déclaration des droits et des devoirs de l'homme social»), принятой на собрании населения Женевы 9 июня 1793, а также конституции 1794, уничтожившей сословные различия. В период реакции, наступившей после восстания 1794, активной роли не играл.

Лит.: Chapuisat E., La Suisse et la révolution française, Gen., 1945; Historisch-biographisches Lexikon der Schweiz, Bd 1, Neuenburg, 1921.

АНЬ ЛУ-ША́НЬ (первоначальная фамилия — Кан, имя — Ялошань) (ум. 757) — кит. военачальник. Выходец из племен ху. Поступив на воен. службу, А. Л.-ш. отличился в 736 в боях с *киданями*. В 742 был назначен воен. наместником (цзедуши) погран. округа Пинлу (совр. пров. Жэхэ). В дальнейшем А. Л.-ш. с помощью Ян Гуй-фэй (фаворитки танского имп. Сюань-цзуна), к-рая приблизила его и усыновила, получил новые посты. Он был назначен также цзедуши округов Фаньян (совр. пров. Хэбэй, 744) и Хэдун (совр. пров. Шаньси, 751). Сосредоточив в своих руках полную власть в 3 из 10 погран. округов Танской империи и имея в своем распоряжении значит. воен. силы, А. Л.-ш. в 755 поднял мятеж (см. *Ань Лу-шаня мятеж*) и провозгласил в 756 себя императором. Был убит своим сыном Ань Цин-сюем.

АНЬ ЛУ-ША́НЯ МЯТЕ́Ж — мятеж, поднятый в 755 военачальником *Ань Лу-шанем* против танской монархии. Заключив соглашение с вооруж. силами тукюэ (племена тюрков), руководимыми военачальником Аббасом, Ань Лу-шань во главе 150-тыс. армии двинулся из Фаньяна (совр. пров. Хэбэй) на юг, занял Лоян (пров. Хэнань) и Тунгуань (на границе пров. Хэнань и Шэньси). В 756 он провозгласил себя императором основанного им царства Да Янь («Великое Янь») под именем Сюн У. В 756 мятежники заняли столицу Чанъань, оставленную перед этим танским императорским двором. Ань Лу-шань не пользовался поддержкой нар. масс, к-рые в ряде мест выступали против него. После смерти Ань Лу-шаня (757) в лагере мятежников развернулась борьба за власть, приведшая к ослаблению их рядов, чем воспользовалась танская монархия. В 763 мятеж был окончательно подавлен с помощью вооруж. сил уйгуров и тибетцев. В совр. лит-ре мятеж Ань Лушаня обычно оценивается как один из симптомов кризиса гос. надельной системы и развития поместного х-ва феодалов в танском Китае. Характерно, что, несмотря на подавление проявившихся в мятеже А. Л.-ш. сепаратистских тенденций крупных феодалов, танское пр-во было вынуждено вскоре узаконить частную земельную собственность крупных феодалов (см. *Ян Яня реформы*).

Лит.: Pulleyblank E. G., The background of the rebellion of An Lu-Shan, L., 1955. *Л. И. Думан.* Москва.

АНЬФУ́ — см. в ст. *Аньхойская клика.*

АНЬХО́ЙСКАЯ КЛИ́КА — одна из группировок *бэйянских милитаристов*, образовавшаяся в Китае в 1916 после смерти *Юань Ши-кая.* Назв. получила от пров. Аньхой, уроженцами к-рой были ее главари Дуань Ци-жуй, Ван И-тан и др. Воен. силы А. к. (3 дивизии, 4 бригады) размещались в пров. Хэнань, Чахар, Чжили, Шаньдун и во Внеш. Монголии. Эти силы использовались А. к. для утверждения своего господства в Сев. Китае и объединения страны под ее властью. В марте 1918 А. к. был создан реакц. политич. клуб (партия) Аньфу. Назв. получил от переулка Аньфу в Пекине, где находилось правление клуба (А. к. часто именуется также аньфуистской). А.к. финансировалась япон. империалистами и была орудием осуществления их агрессивных замыслов в Китае. В 1916—20 лидеры А. к. неоднократно возглавляли пекинское пр-во. Аньфуисты были ведущей фракцией в парламенте (1918—20), незаконно созданном в противовес респ. парламенту 1912. В июле 1920, после поражения в чжили-аньхойской войне, А. к. прекратила свое существование, армия ее была распущена.В авг. 1920 клуб А.к. был также ликвидирован, его филиалы в провинциях разогнаны.

Лит.: Лай Синь-ся, Бэйян цзюньфа шилюэ (Краткая история бэйянских милитаристов), Ухань, 1957; Се Бинь, Миньго чжэндан ши (История политических партий периода Республики), Шанхай, 1924.

Ю. М. Гарушянц. Москва.

АНЬЯ́ЛЬСКИЙ СОЮ́З — антиабсолютистская дворянская оппозиция в Финляндии, возникшая в авг. 1788 в связи с объявлением швед. королем Густавом III в июне 1788 войны против России без разрешения риксдага. Получил назв. по дер. Аньяла (Anjala), где были составлены осн. программные документы А. с. (Ликальская нота 9 авг. 1788 — обращение к Екатерине II с предложением мира, и декларация А. с. от 12 авг. 1788 — т. н. «Условие финской армии», подписанная 113 офицерами). Осн. требованиями А. с. были: прекращение войны, заключение прочного мира с Россией, созыв риксдага, восстановление порядков, существовавших в Швеции до абсолютистского переворота 1772. Часть участников А. с. требовала отделения Финляндии от Швеции в самостоят. гос-во (либо под протекторатом России, либо при совместной рус.-швед. гарантии). Главные руководители А. с. — офицеры швед. армии Ю. А. Егерхорн, Л. Р. Глансеншерна и К. Х. Клик; осн. идейный вдохновитель и руководитель — Й. М. Спренгтпортен. А. с., организационно слабый и пестрый по своему составу, рассчитывал на поддержку царского пр-ва России, но не получил ее. В нач. 1789 Густав III, укрепив свое положение в стране, арестовал большинство участников А. с., а с июня 1789 по апр. 1790 организовал судебный процесс над членами А. с., закончившийся казнями, ссылками и каторгой для многих из них.

Лит.: Бородкин М. М., История Финляндии, т. 3, СПБ, 1912; Danielson-Kalmari J. R., Kustavilainen aika, t. 1—2, Porvoo, 1921; Cederberg A. R., Anjalan liiton historialliset lähteed, Hels., 1931; Malmanen M., Anjala-förbundet, Stockh., 1948.

В. В. Похлебкин. Москва.

АНЬЯ́Н — город в пров. Хэнань (Китай). Известен тем, что в его окрестностях издавна находят т. н. гадательные кости с надписями древнейшими кит. иероглифами эпохи Шан—Инь (18—11 вв. до н. э.). В 5 *км* к С.-З. от А., у р. Хуанхэ, близ д. Сяотунь, раскопками кит. археологов открыты остатки обширнейшего поселения, в к-ром усматривают развалины последней (шестой) столицы царства Инь, разрушенной в сер. 11 в. до н. э. Установлено, что на этом месте были и более древние поселения — древнейшие относятся к неолиту (культуры *яншао*, *луншань*), а более поздние — к Шан-Иньской эпохе. Город занимал площ. 6 *км*². Обнаружено 15 развалин обширных зданий, в т. ч. храмов и дворца, множество землянок, наземные дома, что говорит о различии имуществ. и обществ. положения горожан. Определяются ремесл. кварталы литейщиков, косторезов, керамистов. Население занималось также земледелием и скотоводством. В колоссальных подземных усыпальницах царей и знати найдено большое количество изделий из бронзы, золота, нефрита, перламутра, жемчуга, янтаря, изумрудов, связки раковин каури, роскошные колесницы с упряжными лошадьми. Наряду с этим обнаружены многочисл. скромные погребения вооруж. горожан и множество захоронений рабов, к-рых приносили в жертву при похоронах хозяина. Эти археологич. данные вместе с надписями на костях и панцирях доказывают наличие рабовладения в гос-ве Инь. В наст. время южнее р. Хуанхэ, около Чжэнчжоу, найдены остатки более древних шан-иньских поселений и могильников, во многом сходных с аньянскими, но относящихся к 18—15 вв. до н. э.

Лит.: Ся Кай, Современное состояние археологич. науки в Китае, «ВДИ», 1954, № 4; Инь Да, Достижения кит. археологии за 4 г., «КСИИМК», 1956, в. 63; Рубин В., Раскопки гробницы и остатков жилищ эпохи Инь, «ВДИ», 1954, № 1; Ху Хоу-сюань, Инь сюй фацзюэ (Раскопки иньского городища), Шанхай, 1955. *С. В. Киселев.* Москва.

АО́РСЫ (Ἀόρσοι) — крупный союз сарматских племен (см. *Сарматы*). Сведения об А. имеются у Страбона, Птолемея, Плиния и Тацита. В кит. хрониках А. выступают под именем яньцай. А. жили первоначально к С. от Аральского или Каспийского м. Ко 2 в. до н. э. продвинулись к З., заняли степи между сев. берегом Каспийского м. и Доном и спустились к Ю. до Кавказских гор. А. были воинств. кочевниками-скотоводами, активно участвовали в караванной торговле между народами Закавказья, *Боспорского государства* и Ср. Азии. Во главе с плем. вождями (царями) участвовали в междоусобных войнах Боспорского гос-ва в 1 в. до н. э.— 1 в. н. э. Во 2 в. н. э. А. вошли в состав обширного союза сарматских племен во главе с *аланами*. С А. связывают курганные погребения 4—2 вв. до н. э. в Оренбургских степях и погребения в Ниж. Поволжье (аланорсы Птолемея).

Лит.: Латышев В. В., Изв. древних писателей, греч. и лат., о Скифии и Кавказе, т. 1, 2 (в. 1); СПБ, 1893—1904 [т. 1, с. 130, 147—48, 231, т. 2, с. 238—40]; Мацулевич Л. А., Аланская проблема и этногенез Ср. Азии, в сб.: СЭ, [т.] 6—7, М.—Л., 1947; Смирнов К. Ф., Сарматские племена Сев. Прикаспия, «КСИИМК», 1950, в. 34.

АПАМЕ́ЙСКИЙ ДОГОВО́Р 188 до н. э.— заключен в г. Апамее Киботос между Рим. республикой и ее союзниками (Пергам, Родос и др.) и царем Антиохом III Великим (царство Селевкидов). В основу были положены требования Публия Сципиона Африканского, продиктованные Антиоху III при заключении перемирия, после разгрома сирийской армии в битве при *Магнесии* на Сипиле (190); условия перемирия были уточнены после обсуждения в рим. сенате. Важнейшими из них были: отказ Антиоха III от малоазийских терр.к З.от гор Тавра и запрещение ему и его преемникам иметь воен. флот на Средиземном м., уничтожение отрядов боевых слонов сирийской армии, выплата Антиохом III контрибуции в сумме 15 тыс. талантов Риму и выплата компенсаций Пергаму и т. д. А. д. полностью уничтожил влияние Сирии в бас. Эгейского м. и явился важным этапом на пути превращения Рима в сильнейшее рабовладельч. гос-во Средиземноморья.

Источн.: Полибий, Всеобщая история, рус. пер. Ф. Мищенко, т. 2, М., 1895, кн. 21, гл 16—23, 44—46; Тит Ливий, Римская история, под ред. П. Адрианова, 2 изд., т. 5, М., 1897, кн. 38, гл. 37—38; Аппиан, Сирийские дела, гл. 37—39, «ВДИ», 1946, № 4.

Лит.: Моммзен Т., История Рима, т. 1, М., 1936; История дипломатии, т. 1, М., 1960.

АПА́МЕЯ (Ἀπάμεια)—1) А. на р. Оронте (совр.— Калаат-эль-Мудик, в Сирийском р-не ОАР)—

древний город, осн. Селевком I на месте бывшего г. Неллы. Опустошен и сожжен Хосровом II (в 7 в.). Был родиной стоика Посидония. 2) А. Киботос (совр. Динеир, Турция) — город на рр. Меандре и Марсии во Фригии. Первоначально погран. крепость, осн. Антиохом I на месте древнего г. Келены. В 116 до н. э. вошла в рим. пров. Азию. В рим. эпоху А.— второй по значению (после Эфеса) торг. город пров. Азии. Со 2 в. до н.э. в А. чеканили монеты с изображением Ноева ковчега и надписью Хое. Отсюда назв. «киботос» (греч. κιβωτός — ковчег).

АПАНАЖ (франц. apanage, от позднелат. appano, букв.— снабжаю хлебом) — крупное зем. владение или содержание, предоставлявшееся во Франции и др. европ. феод. монархиях некоронованным членам королев. семьи (во Франции крупные зем. владения — до Генриха IV, а др. виды — до 1832).

АПАНАСЕНКО, Иосиф Родионович (16.IV.1890 — 5. VIII. 1943) — сов. военный деятель, генерал армии (с 1941). Чл. Коммунистической партии с 1918. Род. в с. Митрофановском (ныне Апанасенковское) Ставропольской губ. в семье батрака. С нач. 1918 А.— организатор и комиссар красногвард. и партиз. отрядов в Ставрополье, в дальнейшем—комиссар кав. дивизии в кон. корпусе С. М. Буденного и кав. бригады в 1-й Конной армии. В 1932 окончил воен. академию им. Фрунзе. В 1938—40 — командующий войсками Ср.-азиат. воен. округа. С 1941 — командующий Дальневост. фронтом, с 1943 — зам. командующего Воронежским фронтом. Погиб в Белгород-Харьковской операции.

АПАРСЕРИЯ (исп. aparceria, от лат. partiarius — участник, арендатор-издольщик)— вид издольной аренды, распространенный в Испании и Лат. Америке. Арендатор земли или скота обязан платить собственнику часть урожая или продуктов животноводства (обычно половину) и поставлять все или часть средств произ-ва для обработки арендуемой им земли. В Испании наиболее часто встречается в Андалусии и Эстремадуре, в Лат. Америке — в Аргентине и Парагвае.

АПАРТХЕЙД (в лит-ре иногда апартеид) [на яз. буров (африкаанс) apartheid — раздельное проживание] — принцип расовой *сегрегации* в Южно-Африканской Республике, положенный в основу политики жесточайшей расовой дискриминации по отношению к коренному афр. населению—народам банту, а также к др. этнич. группам неевропейского или смешанного происхождения.

Пр-во ЮАР принуждает неевропейцев жить в особых отведенных для них районах (резерватах), в особых городских кварталах или в спец. пригородных поселках (локациях). Неевропейцы лишены всех прав, заработная плата их гораздо меньше, чем у белых. Нарушение А. преследуется в уголовном порядке. А. особенно усилился после 2-й мировой войны. Политика А. неоднократно осуждалась в решениях и резолюциях сессий Генеральной Ассамблеи ООН. Жестокая расовая дискриминация и прямой террор в отношении афр. населения ЮАР вызывают протесты и возмущение в ЮАР и во всех странах мира, ставят под угрозу сохранение мира на афр. континенте.

Лит. Потехин И. И., Формирование нац. общности южно-афр. банту, М., 1955, Ястребова Н. П., Южно-Африканский Союз после 2-й мировой войны, М., 1952; Расовая дискриминация в странах Африки, М., 1960; Галицкий Я., Расизм в Юж. Африке, пер. с польск., М., 1953.

АПАЦАЙ-ЧЁРИ (Apáczai Cseri, Apacius), Янош (10.VI.1625 — 31.XII.1659) — венг. педагог и философ. Происходил из крестьянской семьи. Основные работы А.-Ч.—«Венгерская энциклопедия» («A Magyar Encyclopaedia», 1653), «Венгерская логика» («A Magyar Logikátska», 1654)—содержат гуманистич. идеи просветительства и являются ценным вкладом в развитие венг. культуры. В них А.-Ч. выступал против схоластики, проповедовал учение Декарта. А.-Ч. открыто принял систему Коперника. В педагогике был сторонником Я. *Коменского*, требовал преподавания на родном языке.

Соч.: Válagatott pedagógiai művei, Bdpst, [1956].
Лит.: Szinnyei J., Magyar Irók, köt 1, Bdpst, 1891, old. 200–201 (имеется библиография работ А.-Ч.), Kremmer D., Apáczai Cseri János élete és munkássága, Bdpst, 1952; Bán J., Apáczai Csere János, Bdpst, 1958. *В. П. Шушарин.* Москва.

АПАЦИНГАНСКАЯ КОНСТИТУЦИЯ 1814 — принята 22 окт. в г. Апацингане (Apatzingan, Мексика) нац. конгрессом, декларировавшим в 1813 независимость Мексики от Испании. А. к. воспроизводила с нек-рыми изменениями ряд положений исп. *Кадисской конституции 1812*, однако, в отличие от нее, предусматривала установление респ. строя. А. к. провозглашала суверенитет народа, свободу слова, печати, неприкосновенность жилища. Но поскольку в период принятия А. к. в конгрессе преобладало умеренное помещичье-бурж. крыло, в ней не нашли отражения социальные требования, выдвинутые в ходе нар. восстания *Идальго* и *Морелосом*. В связи с восстановлением в б. ч. Мексики исп. господства (1815) А. к. осталась фактически лишь декларацией, к-рая так и не была проведена в жизнь.

Публ.: Leyes fundamentales de Mexico, 1808—1957, Méx., [1957].

АПЕ́ЛЛА (Ἀπέλλα) — нар. собрание в *Спарте*. Участвовать в А. могли все полноправные граждане-спартиаты, достигшие 30 лет, владеющие наделом и вносящие взносы в фидитии. Созывали А. сначала цари, позже — *эфоры*. Собирались на открытом месте, все стояли. Понятия кворума не было. Формально А. была высшим органом власти, фактически — могла только утверждать или отклонять предлагавшиеся ей решения *герусии*, эфоров. Законодат. инициативы не имела. Обсуждение не допускалось. Голосовали криком, иногда для уточнения результатов участники собрания расходились на 2 стороны. Если А. пыталась проявить самостоятельность, ее можно было распустить. Имела также судебные функции. А.— пережиток воен. демократии в условиях рабовладельч. общества.

Лит.: Латышев В. В., Очерк греч. древностей, 3 изд., ч. 1, СПБ, 1897; История государства и права, т. 1, М., 1949.

АПЕННИЙСКАЯ КУЛЬТУ́РА — археологич. культура бронз. века Италии, охватывающая б. ч. Апеннинского п-ова (3 гл. р-на: северный — Тоскана и Эмилия-Романья, центральный—Юж. Тоскана, Умбрия и Лацио, южный — Кампания и Апулия). Ориентировочно датируется 2-м тыс. до н. э. Большую часть археологич. материала А. к. дают естеств. пещеры Пертоза, Захито, Фельчи (о. Капри) и поселения Сколь-дель-Тонно и Коппа-Невигата. Обитатели пещер и поселений занимались гл. обр. скотоводством и изготовляли орудия из кости, рога и камня. Бронз. предметы встречаются сравнительно редко. Керамика различных р-нов А. к. отличается по технике изготовления, формам и орнаменту. Для А. к. характерны погребения типа кам. круга, мегалитич. сооружений и небольших искусств. пещерок, воспроизводящих, как полагают, по форме хижину или шалаш. Носители А. к. имели связи с древнейшим населением Эгейского басс. (находки микенской керамики с 16 в. до н. э.).

Лит.: Немировский А. И., Племена Италии во 2-м тыс. до н. э., «ВДИ», 1957, № 1; Rellini U., Sulla civiltà dell'età enea in Italia, «Bullet. di Paletn. italiana», 1934, a. 54; Taylour W., Mycenean pottery in Italy and adjacent areas, L.— Camb., 1958. *А. И. Немировский.* Воронеж.

АПОКА́ЛИПСИС (греч. ἀποκάλυψις — откровение), «Откровение апостола Иоанна Богослова»,— одна из книг Нового завета, древнейший памятник раннехрист. лит-ры (написан сер. 68—нач. 69). Ценный источник по истории раннего христианства. А. специально занимался Ф. Энгельс. В А., авторство к-рого церковь приписывает Иоанну Богослову, нашли отражения бунтарские настроения нар. масс, ненависть к Риму, ожидание скорой гибели мировой империи.

«Откровение», якобы полученное автором от бога на о. Патмос, говорит о «конце света», когда Христос, устроив «страшный суд» и победив Антихриста, произведет расправу над «злыми и грешными» и установит «тысячелетнее царство божие» на Земле. Противоречивость ряда утверждений А. свидетельствует о борьбе в раннем христианстве различных течений. А. лег в основу христ. эсхатологии (от греч. ἔσχατος — конец и λόγος — учение — учение о «светопреставлении», или «конце мира»). А.— одно из мн. произведений подобного рода, обычно появлявшихся в древности в периоды острой социальной борьбы, и одно из немногих, дошедших до нашего времени. На протяжении веков церковь использовала мрачные «видения» А. для запугивания верующих.

Лит.: Энгельс Ф., Книга откровения, Маркс К. и Энгельс Ф., Соч., т. 16, ч. 1, М., 1937; его же, К истории раннего христианства, там же, ч. 2, М., 1936; Румянцев Н. В., Апокалипсис – откровение Иоанна..., М., 1934; Виппер Р. Ю., Возникновение христианской литературы, М.—Л., 1946; Ленцман Я. А., Происхождение христианства, М., 1960.

«АПО́КРИСИС» (греч. ἀπόκρισις — ответ) — полемич. соч., направленное против инициаторов *Брестской унии 1596*; написано лицом, скрывшим свое имя под псевд. Христофора Филалета (греч.— «любящего истину»). Впервые издан в 1597 в Вильно на польск. яз.; в 1598 или 1599 опубл. на зап.-рус. книжном яз. Автор «А.» защищает принцип «демократичности» церкви, т. е. участие в церк. соборах не только духовенства, но и мирян; резко критикует высшее православное духовенство, во имя своих корыстных интересов пошедшее на сговор с Ватиканом и польск. феодалами и изменившее народу. Насильств. проведение унии, по мнению автора «А.», вызовет нар. восстания. Антикатолич. направленность «А.» вызвала жестокие преследования книги. «А.» сыграл важную роль в нац.-освободит. борьбе укр. и белорус. народов против панской Польши.

Публ.: Апокрисис Х. Филалета в пер. на рус. яз., К., 1870; Памятн. полемич. лит-ры в Зап. Руси, кн. 2, СПБ, 1882, [РИБ, т. 7].

Лит.: Скабаланович Н., Об Апокрисисе Х. Филалета, СПБ, 1873; Яременко П. К., Хто був автор «Апокрисиса»?, в сб.: Наукові зап. Львівського педагогич. інституту. Сер. філологічна, т. 13, Львов, 1958.

В. А. Голубуцкий. Киев.

АПО́КРИФЫ библейские (от греч. ἀπόκρυφος — скрытый, тайный) — религ. книги, отличающиеся по своей трактовке библ. сюжетов от канонической, т. е. официально утвержденной христ. церковью лит-ры. А., отражая в своем содержании борьбу различных течений раннего христианства, оказывали сильное влияние на складывание осн. догматов христ. религии. Победившая в ходе борьбы церковь утвердила в 4 в. т. н. канон, в к-рый были включены нек-рые произв. из многочисл. раннехрист. лит-ры; все не попавшие в него были объявлены ложными, или А., а впоследствии — даже еретическими. А. распадаются на 2 осн. группы: первая рассказывает о лицах и событиях из Ветхого завета и связана с др.-иудейской религией, а вторая появляется одновременно с христианством и рассказывает о новозаветных мифах и легендах. Последующее распространение А. связано со ср.-век. демократич. ересями и одинаково преследовалось как католич., так и православной церковью. А., часто отличавшиеся поэтичностью, богатством вымысла (наиболее интересны «Евангелия Фомы», «Деяние Пилата», «Хождение Богородицы по мукам» и др.), оказали значит. влияние на лит-ру и иск-во.

Источн.: Памятники отреченной рус. лит-ры. Собр. и изд. Н. Тихонравовым, т. 1—2, СПБ – М., 1863; Тихонравов Н., Отреченные книги Др. России, Соч., т. 1, М., 1898; Apócrifos, N. T. Los evangelios apócrifos. Colección de textos griegos y latinos, versión crítica, estudios introductorios, comentarios e ilustraciones por Aurelio de Santos Otero, Madrid, 1956.

Лит.: Энгельс Ф., К истории раннего христианства, Маркс К. и Энгельс Ф., Соч., т. 16, ч. 2, М., 1936; Перетц В. Н., Материалы к истории апокрифа и легенды, т. 1—2, СПБ, 1899—1901; Жебелев С. А., Евангелия канонические и апокрифические, Л., 1919; Срезневский И. И., Сказания об антихристе в слав. переводах, [т. 1 1—2, СПБ, 1873—74; Яцимирский А. И., Библиографич. обзор апокрифов в южнославянской и рус. письменности, П., 1921; Дуйчев И., Най-старият славянски списък на забранени книги, в сб.: Годишник на българския библиографски институт Елин Пелин, т. 3, 1952—1953, С., 1955; Ранович А. Б., О раннем христианстве, М., 1959, с. 183; Torrey Ch. C., The apocryphal literature, New Haven (Conn), 1945. *Л. М. Затуловская.* Алма-Ата.

АПОЛЛО́Н (Ἀπόλλων) — в древнегреческой мифологии бог солнца и света (Феб), мудрости (Дельфийский оракул А.), искусства (предводитель муз). Сын Зевса и Лето (Латоны), брат-близнец Артемиды. Культ А. носил панэллинский характер.

Лит.: Kerényi K., Apollon. Studien über antike Religion und Humanität, W., 1937.



Аполлон Бельведерский работы Леохара. 340 — 330 до н. э. Рим (Ватикан).

АПОЛЛО́НИЯ ИЛЛИРИЙСКАЯ (Ἀπολλωνία) — др.-греч. город (на терр. совр. Албании), крупный эко-

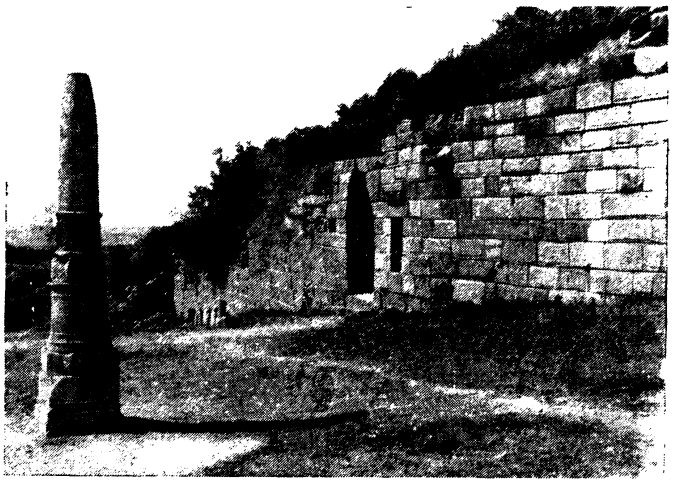

Эллинистическая подпорная стена и обелиск.

Фрагмент мозаичного пола. 2 - 3 вв.

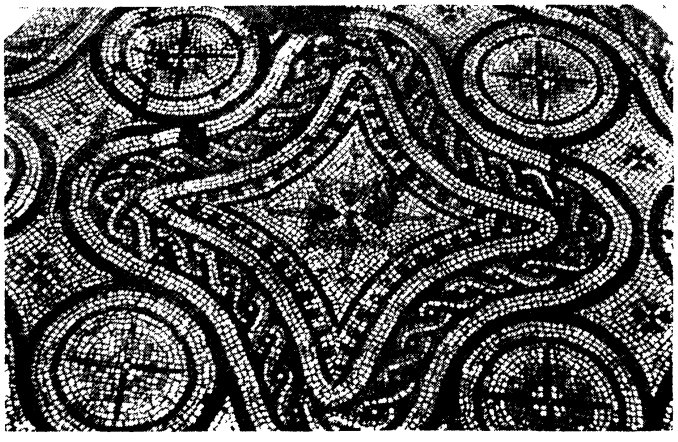

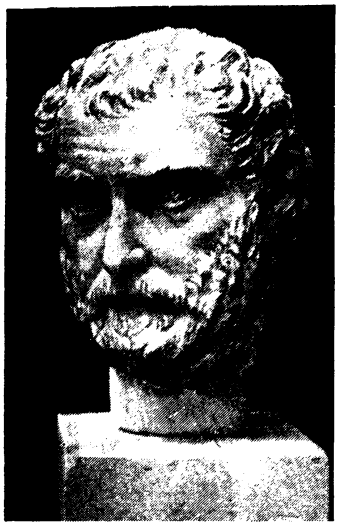

Мраморная голова. 2—3 вв.

номич. и культурный центр античного времени. Осн. в 588 до н. э., разрушен в кон. 4 в. н. э. Раскопки 1918—39 и 1956—60 (последние проводились алб. и сов. учеными) открыли: остатки оборонит. стен (5 — 4 вв. до н. э.) из тесаного камня (в 3 в. до н. э. стены строились из кирпича на кам. цоколе), здание гимнасия (5 в. до н. э.) с палестрой и ванной, крытый портик (2 в. до н. э.) длиной до 80 *м* с 17 нишами, в к-рых стояли статуи, широкие, мощенные кам. плитами улицы. Многочисл. здания первых веков н. э. из кирпича: прямоугольное здание типа булевтерия с подковообразно расположенными внутри сиденьями и роскошным 4-колонным фасадом; одеон — концертный зал на 400—500 зрителей, отделанный внутри разноцветным мрамором; остатки богатых жилых домов с мозаичными и мраморными полами, колоннами, статуями, системой водоснабжения и отопления.

Лит.: Rey L., Fouilles en Albanie, «Révue de Paris», 1939, v. 46, № 15 (см. его же статьи в сб.: Albania, t. 1—6, P., 1925—39); Ceka H., Mbi historikun e kërkimeve dhe germimeve arkeologjike në Apolloni, в сб.: Buletin i Universitetit shtetëror të Tiranës, Tiranë, 1958; Apollonia, в кн.: Enciclopedia dell'arte antica classica e orientale, t. 1, [Roma, 1958]; Ceka H., Apollonia, Tiranë, 1958; Блаватский В. Д. и Ислями С., Раскопки Аполлонии и Орика в 1958 г., «СА», 1959, № 4.

Т. В. Блаватская. Москва.

АПОЛОГЕ́ТЫ (от греч. ἀπολογία — защита) — христ. писатели гл. обр. 2—3 вв., поставившие своей задачей пропаганду христ. учения и защиту его от нападок еврейских и языческих писателей, а также гонений рим. властей. Известные А.— Квадрат, Аристид, Юстин, Татиан, Афинагор, Феофил, Минуций Феликс, Киприан, Тертуллиан, Лактанций. А. стремились доказать, что христиане — хорошие граждане империи и морально превосходят язычников, что христ. учение имеет много аналогий в языч. религии и философии, но превосходит их своей древностью. Постепенно понятие «А.» было распространено на страстного приверженца к.-л. идеи, направления, учения, защитника того или иного обществ. устройства.

Лит.: Ранович А. Б., О раннем христианстве, М., 1959; Pellegrino M., Studi su l'antica apologetica, Roma, 1947; его же, Gli apologeti greci del II sec., Roma, 1947.

АПО́МОЙРА (греч. ἀπόμοιρα — участие, доля) — налог с виноградников и садов в эллинистич.-рим. Египте в размере $^1/_6$ урожая; отсюда назывался также просто «шести́ной» [ἕκτη, букв.— шестая (часть)]. А. шла в пользу храмов. По реформе 265—264 до н. э. стала собираться в царскую казну для культа царицы Арсиноп и притом только деньгами. Просуществовала до 3 в. н. э.

Лит.: Струве В. В., К истории Ἀπόμοιρα, «ЖМНП», 1913, ч. 48, № 12.

АПО́ПИ III, Аусерра Апопи,— гиксосский фараон в Др. Египте (правил в кон. 17 — нач. 16 вв. до н. э.). Был побежден ок. 1590 Камесом (егип. фараон XVII династии), возглавившим освободит. борьбу егип. народа против *гиксосов*. 33-м годом правления А. III датируется известный математич. задачник (папирус Ринд). Имя А. носили еще 2 гиксосских фараона 17 в.

Лит.: Лапис И. А., К вопросу о последовательности правления гиксосских царей в Древнем Египте, «ВДИ», 1959, № 1, а также лит. к ст. *Гиксосы*.

А́ПОРЫ (от греч. ἄποροι — бедный, неимущий) — в Византии раннего средневековья обедневшие свободные общинники, к-рые были принуждены сдавать свою землю в аренду более состоят. общинникам, позднее — бедняки.

Лит.: Липшиц Е. Э., Византийское крестьянство и славянская колонизация, в кн.: Византийский сборник, М.—Л., 1945.

АПО́СТОЛ, Даниил (1654—17.I.1734) — гетман Левобережной Украины (1727—34), представитель казацкой старши́ны. Известен как воен. деятель, участник походов против Турции и Крыма, а также как участник Сев. войны. В 1708 примкнул к изменнику И. *Мазепе*, однако вскоре (через 3 недели) покинул его. В 1722 участвовал в Перс. походе рус. армии. В 1723—25 в связи с выступлением части укр. старши́ны, потребовавшей восстановления прежних привилегий, привлекался по делу П. Л. *Полуботка*. В 1727 с разрешения царского пр-ва избран гетманом. Содействовал росту крупного феод. землевладения на Украине, политике закрепощения левобережного крестьянства и части казачества. После смерти А. выборы гетмана были запрещены.

Лит.: Лазаревский А. М., Очерки малороссийских фамилий, «РА», 1875, № 1; Модзалевский В. Л., Малороссийский родословник, т. 1, К., 1908; Шутой В., Народна війна на Україні проти шведських загарбників у 1708—1709 рр., К., 1951.

АПО́СТОЛ, Петр Данилович (ум. 1758) — сын казацкого гетмана Д. *Апостола*. В условиях старшинских смут при гетманах *Мазепе* и П. Л. *Полуботке* из-за недоверия к его отцу А. дважды находился в заложниках у царского пр-ва. В первый раз (предположение М. И. Антоновского — «История о Малой России»)— в юные годы при дворе Меншикова, где получил хорошее образование и установил придворные связи, во второй раз — в 1725—30. Сохранился дневник А. за 1725—27 на франц. яз. (рус. пер. «КС», 1895, т. 50), к-рый содержит большой материал о быте укр. старши́ны, событиях столичной жизни, подробные сведения об экономике Украины.

АПОСТО́ЛИКИ (лат. apostolici), братья-апостолы, апостольские братья,— христ. секта, образованная итал. крестьянином *Сегарелли* в р-не Пармы ок. 1260 в обстановке острого нар. недовольства. А. резко критиковали духовенство и рим. курию, выступали также и против светских феодалов. Они требовали возвращения к апостольским временам раннего христианства (отсюда название), восстановления гражд. и имуществ. равенства, якобы существовавшего в раннехрист. общинах. Жили в бедности, переходя с места на место и прося милостыню; проповедовали покаяние и близкое наступление возвещенного *Иоахимом Флорским* мирового переворота и «царства духа». Резкая антифеод. направленность проповедей А. и аскетизм придавали А. характер крест.-плебейской ереси. Ересь распространилась среди крестьян и отчасти гор. плебейства Сев. Италии. Секта была осуждена 2-м Лионским собором (1274) и буллами Гонория IV (1286) и Николая IV (1290). Начались жестокие репрессии, в 1300 был сожжен как еретик Сегарелли. Во главе А. стал его ученик *Дольчино*; при нем деятельность А. вскоре приняла форму крест. восстания, к-рое было подавлено только в 1307. Несмотря на преследования инквизиции, отдельные А. продолжали проповедовать свое учение в Сев. Италии, Лангедоке, Испании и Германии до нач. 15 в.

Источн.: Chronica fratris Salimbene de Adam ordinis minorum, MGH. Scriptores, t. 32, Hannoverae et Lipsiae, 1905—13; Historia fratris Dulcini heresiarche, Rerum italicarum scriptores, ord. di L. A. Muratori, t. 9, pt. 5, Roma, 1907.

Лит.: Сказкин С. Д., Ист. условия восстания Дольчино, в сб.: X междунар. конгресс историков в Риме. Сент. 1955. Доклады сов. делегации, М., 1956.

М. Л. Абрамсон. Москва.

АПОСТО́ЛИКОС (исп. apostólicos — мн. ч. от apostolico) — мятежники-абсолютисты, выступавшие против конституц. пр-ва Испании во время революции 1820—23. Представляли интересы самых реакц. сил исп.

общества — феодального дворянства и католич. духовенства. Руководство А. осуществляла «Апостолич. хунта» (осн. в 1821). В 1822 А. подняли мятежи в Каталонии, Наварре и Бискайе. После победы контрреволюции (1823) А. в 1826 создали Федерацию чистых роялистов (см. *Карлисты*).

АПО́СТОЛЫ (греч. ед. ч. ἀπόστολος, букв. — посланец) — в первые века *христианства* странствующие проповедники, содержавшиеся за счет религ. общин. Нек-рые А. были организаторами местных христ. общин, к к-рым они иногда обращались со своими «посланиями» по вопросам вероучения и др. В связи с этим возникла лит-ра т. н. посланий, к-рые стали приписываться различным мифич. А., вроде *Павла*, *Петра* и др. Позднее, с установлением епископальной церкви и с появлением *Евангелий*, был создан миф о выделении *Иисусом Христом* из среды своих учеников особой группы проповедников — 12 апостолов (Петр, Андрей, Иаков Старший, Иоанн, Филипп, Варфоломей, Фома, Матфей, Иаков Младший, Леввит-Фаддей, Симон, Иуда Искариот), к ним присоединял себя Павел. Ряд «посланий» А. вошел в канонич. *Новый завет*. Кроме 12 канонизированных А., в новозаветной лит-ре А. именуются еще 70 учеников Иисуса Христа. Новозаветные А., подобно самому Иисусу Христу,— личности мифические. В истории христианства с А. связан ряд легенд, относящихся к периоду возникновения церкви. В Новом завете А. приписывается проповедь примирения с действительностью, смиренного и терпеливого ожидания «божеств. избавления».

АПОФЕО́З (греч. ἀποθέωσις — обожествление)— причисление др.-греч. гос. деятелей, а в дальнейшем рим. императоров к сонму богов.

АППИА́Н [Ἀππιανός (ум. в 70-х гг. 2 в.)] — историк, грек из Александрии. Принадлежал к местной знати. Бежал из родного города вследствие нар. восстания. Поселился в Риме, где стал адвокатом фиска; получил рим. гражданство и был причислен к всадническому сословию; при имп. Антонине Пие был назначен прокуратом фиска в Египте. Крупный чиновник бюрократич. аппарата империи, А. был сторонником существующей гос. системы.

А. написал на греч. яз. «Римскую историю» («Ῥωμαϊκά») в 24 кн.— от основания города до первых десятилетий 2 в., гл. идеей к-рой являлось прославление рим. могущества и доказательство целесообразности установления власти Рима над всеми областями и народами, вошедшими в состав Рим. державы. А. отступил от обычного хронологич. порядка и сгруппировал ист. материал гл. обр. по этнич. признаку, дав ряд монографий об отдельных народах, завоеванных Римом; в начале каждой из них А. поместил ист. очерк данной страны, что приблизило этот труд к типу «всемирных историй». Внутр. историю Рима А. изложил по крупнейшим воен. столкновениям. 1-я кн. (Царская) посвящена древнейшему периоду, следующие 3 (Италийская, Самнитская, Кельтская) содержали рассказ о завоевании Римом Италии и борьбе с галлами, кн. 5—8-я (Сицилийская, Иберийская, Ганнибалова и Ливийская) излагали войну Рима с Карфагеном, в книгах 9-й (Македонской), 10-й (Эллинской), 11-й (Сирийской), 12-й (Митридатовой) говорилось о завоевании Римом Греции и эллинистич. монархий. Кн. 13—17-я (Гражданские войны) содержали внутр. историю республики; в кн. 18—21-й (Египетских) речь шла о завоевании Египта, кн. 22-я (Столетие) содержала историю империи в 1 в.; кн. 23—24-я (Дакийская и Аравийская) посвящены войнам Траяна. Полностью до нас дошли кн. 6—8-я и 11—17-я. Кн. 18—24-я утрачены целиком, от остальных сохранились только фрагменты. Труд А. представлял собой популярное ист. соч., предназначенное для читателя-эллина. Вопрос об источниках А. спорен. Изложение строго фактическое; характерен реализм. К. Маркс, говоря о «Гражданских войнах» А., отмечал стремление А. доискаться до «материальной подкладки» этих войн, коренившейся в борьбе мелкого и крупного землевладения.

Соч. в рус. пер.: Гражданские войны, [Л.], 1935. *О. И. Савостьянова.* Москва.

АПРА́КСИН, Петр Матвеевич (1659—1728) — рус. гос. деятель, сподвижник Петра I. Граф (с 1710). Был братом Ф. М. *Апраксина* и царицы Марфы — жены Алексея Михайловича, что сыграло решающую роль в карьере А. В 1702—04 нанес ряд поражений швед. войскам (на р. Ижоре, в устье р. Нарвы). С 1705 — астраханский губернатор, в 1708—13 — казанский. Заключил договор с *Аюкой* о переходе калмыков в подданство России (1708). С 1717 — сенатор. В 1718 арестован по делу царевича Алексея, но был оправдан и участвовал в Верховном суде над царевичем. С 1722 — президент юстиц-коллегии.

Лит.: Письма и бумаги имп. Петра Великого, т. 1—10, СПБ — М.—Л., 1887—1956; Собрание собственноручных писем имп. Петра Великого к Апраксиным, ч. 1—2, М., 1811.

АПРА́КСИН, Федор Матвеевич (1661—10.XI. 1728)— ген.-адмирал рус. флота (с 1708), брат царицы Марфы — жены царя Алексея Михайловича, граф. С 1682 — стольник Петра I, участник создания «потешного» войска. В 1693—96 — двинский воевода и губернатор Архангельска. Участвовал во 2-м Азовском походе (1696). С 1700 — гл. нач. адмиралтейского приказа и азовский губернатор. Руководил созданием воен. и торг. гаваней в Таганроге и новых верфей в Таврове и Новопавловске. В 1709 успешно руководил отражением нападения шведов на Кронштот и Петербург. В 1710 командовал корпусом, взявшим Выборг. В 1712—23 начальствовал над Прибалтикой и Карелией, был во главе галерной эскадры в Гангутском сражении 1714. В 1715—19 руководил рядом морских и десантных операций на Балтике. Первый президент *Адмиралтейств-коллегии* (с 1718). В Персидском походе 1722—23 командовал Каспийской флотилией. В 1723—26 — во главе Балт. флота. Пользовался доверием Петра I (А. был 2-м членом комиссии по делу царевича Алексея), но злоупотреблял этим. Не обладая самостоятельностью и решительностью, А. был лишь способным исполнителем приказов Петра I. В 1726 — чл. Верховного тайного совета, сторонник А. Д. Меншикова. Умер в Москве.

Лит.: Письма и бумаги имп. Петра Великого, т. 1—10, СПБ — М.—Л., 1887—1956; Веселаго Ф. Ф., Очерк рус. морской истории, ч. 1, [СПБ], 1875; РБС, т. 2, СПБ, 1900.

АПРЕ́ЛЬСКАЯ ВСЕРОССИЙСКАЯ КОНФЕРЕ́НЦИЯ РСДРП(б) — см. *Седьмая (Апрельская) Всероссийская конференция РСДРП(б).*

АПРЕ́ЛЬСКАЯ ДЕМОНСТРА́ЦИЯ 1917 — демонстрация протеста рабочих и солдат Петрограда 20—21 апр. (3—4 мая) против антинар. политики бурж. Врем. пр-ва. См. *Апрельский кризис 1917.*

АПРЕ́ЛЬСКАЯ ЗАБАСТО́ВКА 1920 в Италии — забастовка рабочих Турина и пров. Пьемонт 13—24 апр. 1920. В ответ на попытку администрации одного из з-дов фирмы «Фиат» урезать права фаб.-зав. совета 13 апр. забастовало 150 тыс. металлистов. 14 апр. А. з. переросла во всеобщую (ок. 500 тыс. пром. и с.-х. рабочих). А. з., в организации к-рой принимала участие «Ордине нуово», была важнейшим этапом в развитии революц. движения, развернувшегося в Италии после 1-й мировой войны. Она имела ярко выраженный политич. характер: борьба шла за защиту фаб.-зав. советов и могла стать исходным моментом для распространения их по всей стране как опорных пунктов борьбы пролетариата за власть. Однако лидеры Социалистич. партии и Всеобщей конфедерации труда отрицательно отнеслись к этому движению и не поддержали А. з. После одиннадцати дней (у металлистов после месяца) А. з. закончилась поражением.

Лит.: Грамши А., Избр. произв., пер. с итал., т. 1, М., 1957; Ломбардо-Радиче Л. и Карбоне Дж., Жизнь Антонио Грамши [1891—1937], М., 1953; Канделоро Д., Профсоюзное движение в Италии, пер. с итал., М., 1953.

АПРЕ́ЛЬСКИЕ ТЕ́ЗИСЫ В. И. ЛЕ́НИНА — тезисы доклада «О задачах пролетариата в данной революции», давшие партии большевиков и пролетариату России гениальный план борьбы за перерастание бурж.-демократич. революции в социалистическую. Впервые опубл. в «Правде» 7(20) апр. 1917. Были перепечатаны в газ.: «Социал-демократ» (Москва), «Пролетарий» (Харьков), «Красноярский рабочий», «Бакинский рабочий», «Кавказский рабочий» (Тифлис) и других большевистских газетах. А. т. стали достоянием всей партии, трудящихся масс.

Идеи А. т. были затем развернуты В. И. Лениным в работе «Задачи пролетариата в нашей революции (Проект платформы пролетарской партии)» [закончена Лениным 10(23) апр. 1917, впервые напечатана в сент. 1917].

После свержения царизма партия большевиков немедленно начала борьбу за развитие и углубление революции. Партия выступила против доверия бурж. Врем. пр-ву, призывала к созданию Советов по всей России, вела борьбу за мир, против империалистич. войны. Однако в сложившейся своеобразной обстановке д в о е в л а с т и я и в отсутствие В. И. Ленина, еще не вернувшегося из эмиграции, в нек-рых парт. организациях не было полной ясности по ряду важнейших вопросов революции, выдвигалось ошибочное требование «давления» на Врем. пр-во; не ставилась задача перехода всей власти к Советам, вопрос о мире не связывался с вопросом о власти. Вместе с рядом видных деятелей партии И. В. Сталин призывал укреплять Советы рабочих и солдатских депутатов как органы революц. власти народа. Однако он принял ошибочную политику «давления» Советов на Врем. пр-во; в вопросе о мире, не решаясь сразу сделать шаг вперед от лозунга о диктатуре пролетариата и крестьянства к новому лозунгу о власти Советов. «... Это была глубоко ошибочная позиция,— говорил впоследствии Сталин,— ибо она плодила пацифистские иллюзии, лила воду на мельницу оборончества и затрудняла революционное воспитание масс» (Соч., т. 6, с. 333). Л. Каменев, А. Рыков, В. Ногин и нек-рые другие отрицали возможность победы социалистич. революции в России, стояли на полуменьшевистской позиции условной поддержки бурж. пр-ва и политики оборонцев.

Решение вопросов, вставших перед партией большевиков и рабочим классом в этот период, было дано В. И. Лениным. Еще в эмиграции Ленин сформулировал осн. положения тактики большевистской партии на новом этапе революции («Набросок тезисов 17 марта 1917 г.», «Письма из далека»). 4(17) апр. 1917, на другой день после возвращения в Россию, Ленин выступил с А. т. на совещании большевиков, а затем на заседании большевиков и меньшевиков — делегатов Всерос. совещания Советов. В А. т. были определены стратегия и тактика партии в соответствии с своеобразием внутр. и междунар. обстановки и сложившимся соотношением клас. сил в стране после победы бурж.-демократич. революции. «Своеобразие текущего момента в России,— указывал Ленин,— состоит в п е р е х о д е от первого этапа революции, давшего власть буржуазии в силу недостаточной сознательности и организованности пролетариата,— к о в т о р о м у ее этапу, который должен дать власть в руки пролетариата и беднейших слоев крестьянства» (Соч., т. 24, с. 4). Ленин поставил перед большевиками задачу: развивать революцию дальше до победы диктатуры пролетариата. Ленин определил и политич. форму организации власти пролетариата. До 70-х гг. 19 в. был известен только один тип демократич. республики — парламентарный. В *Парижской Коммуне 1871* К. Маркс увидел новый, высший тип демократич. гос-ва. Вожди 2-го Интернационала извратили идеи Маркса о гос-ве, отстаивая бурж. парламентарную республику как лучшую гос. форму перехода к социализму. На основе опыта революций 1905—07 и 1917 Ленин пришел к выводу о том, что республика Советов является гос-вом «типа Парижской Коммуны», «высшим типом демократического государства», лучшей политич. формой для перехода от капитализма к социализму в условиях России. «Не парламентарная республика,— говорил Ленин,— возвращение к ней от С. Р. Д. было бы шагом назад,— а республика Советов рабочих, батрацких и крестьянских депутатов по всей стране, снизу доверху» (там же, с. 5). Это было величайшим научным открытием, обогатившим теорию и практику марксизма, облегчившим дальнейшее развитие революции.

В А. т. выдвигалось требование перехода всей власти к Советам, что означало ликвидацию двоевластия и установление единовластия Советов. В этот период (до конца двоевластия, т. е. до июля 1917) лозунг «Вся власть Советам» не означал призыва к вооруж. восстанию против Врем. пр-ва. В стране отсутствовало открытое насилие над массами, не было изжито бессознательно-доверчивое отношение масс к бурж. пр-ву, к-рое пользовалось доверием и поддержкой Советов. Единств. путем борьбы за власть Советов было настойчивое разоблачение империалистич. характера политики Врем. пр-ва, соглашательства эсеров и меньшевиков, разъяснение массам их ошибок и необходимости перехода власти к Советам. В условиях двоевластия Советы, опиравшиеся на трудящихся и революц. солдат, в состоянии были взять власть мирным путем. Врем. пр-во не в силах было помешать этому. В соответствии с курсом на ликвидацию власти буржуазии и передачу всей власти Советам А. т. определили линию большевистской партии по отношению к Врем. пр-ву: «Никакой поддержки Временному правительству, разъяснение полной лживости всех его обещаний, особенно относительно отказа от аннексий. Разоблачение, вместо недопустимого, сеющего иллюзии, „требования“, чтобы э т о правительство, правительство капиталистов, п е р е с т а л о быть империалистическим» (там же, с. 4). Ленин учитывал, что в результате ликвидации двоевластия власть перешла бы к Советам, которыми тогда руководили эсеры и меньшевики. Вследствие своей мелкобурж. оппортунистич. сущности эсеры и меньшевики не были способны удовлетворить революц. требования трудящихся. Опыт масс, разъяснит. работа большевиков ускорили бы процесс изоляции эсеров и меньшевиков. Ленин ставил перед большевиками задачу: настойчиво разоблачать эсеров и меньшевиков, упорно вести борьбу за влияние внутри Советов и путем перевыборов завоевать в них большинство, изменить их политику, а через Советы изменить состав и политику пр-ва. Это была установка на мирное развитие революции, к-рое должно было привести к сосредоточению власти в стране в руках большевистских Советов, к перерастанию бурж.-демократич. диктатуры пролетариата и крестьянства в социалистич. диктатуру пролетариата.

С вопросом о победе социалистич. революции тесно связан в А. т. и вопрос о продолжавшейся мировой войне. Ленин указывал, что война и после свержения царизма не перестала быть империалистич., а поэтому «недопустимы ни малейшие уступки „революционному оборончеству“. Ленин считал необходимым настойчиво, терпеливо разъяснять массам «неразрывную связь капитала с империалистской войной, доказывать, что кончить войну истинно демократическим, не насильническим, миром н е л ь з я без свержения капитала» (там же, с. 3, 4). Только переход всей власти к Советам мог обеспечить заключение мира.

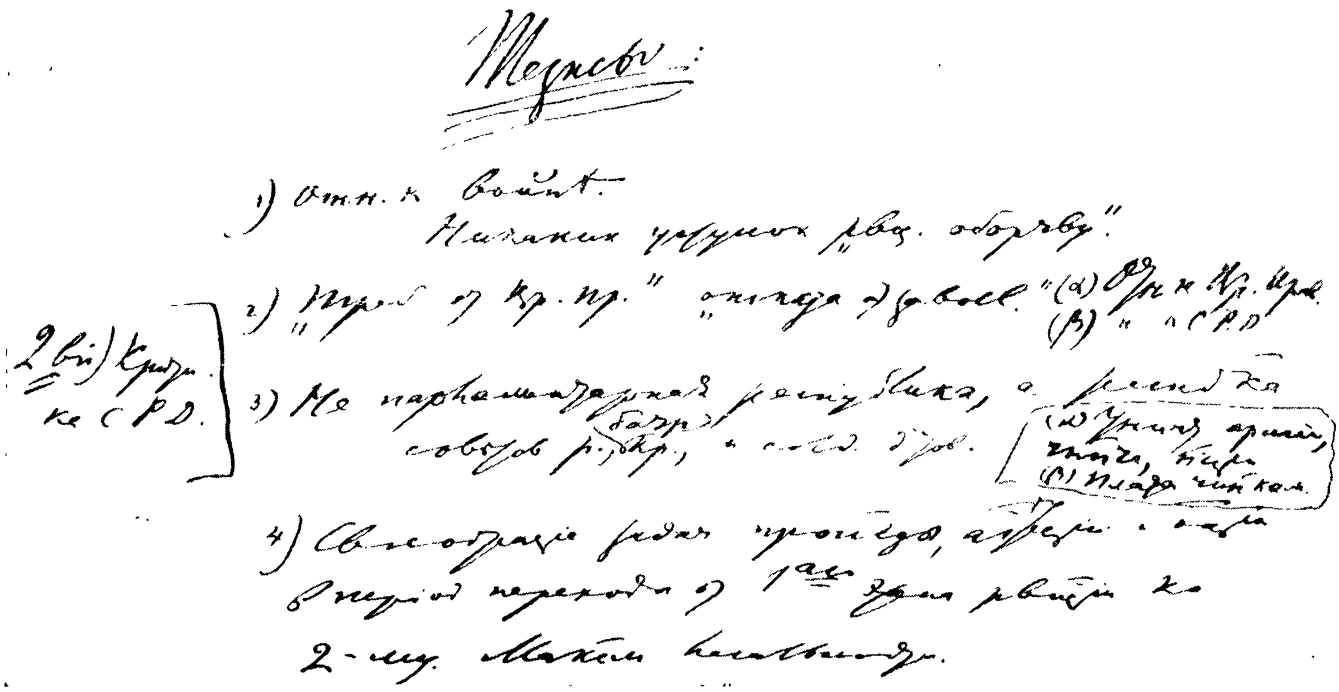

Апрельские тезисы В. И. Ленина, первоначальный набросок 3 (16) апреля 1917 (начало рукописи).

В А. т. изложена экономич. программа большевиков, рассчитанная на период перехода к социалистич. революции. Ленин предлагал провести национализацию всех земель в стране и конфискацию помещичьих земель, предоставить право распоряжаться землей местным Советам батрацких и крестьянских депутатов и осуществить организацию в крупных имениях образцовых коллективных х-в. Ленин подчеркивал важность образования особых Советов батрацких депутатов. Это было необходимо для организации деревенской бедноты — союзника пролетариата в социалистич. революции. Выдвигались требования немедленного слияния всех банков страны в один общенац. банк и введения контроля Советов рабочих депутатов за его деятельностью; перехода к контролю со стороны Советов за обществ. произ-вом и распределением продуктов.

В А. т. изложены внутрипарт. задачи. Предлагалось немедленно созвать съезд партии; принять новую программу, к-рая учла бы ист. развитие партии и страны после 1903 (оценка империализма и империалистич. войн, требование создания Сов. гос-ва, прообраз к-рого дала Парижская Коммуна, исправление программы-минимум — она была в осн. выполнена в результате свержения царизма); переменить название партии. Т. к. лидеры с.-д. во всем мире изменили социализму, Ленин рекомендовал вместо с.-д. назвать партию коммунистической. Такое название правильно характеризует цель партии — построение коммунизма. Ленин призывал основать 3-й, революц. Интернационал, свободный от оппортунизма.

А. т. давали партии большевиков четкую ориентировку по всем вопросам (политич., экономич., партийным) революц. борьбы после свержения царизма. Они явились дальнейшим развитием ленинского учения о перерастании бурж.-демократич. революции в социалистич., о возможности победы социализма первоначально в одной, отдельно взятой, стране.

Против А. т. ополчились все враги социалистич. революции. Меньшевики и эсеры пугали тем, что программа Ленина «грозит революции величайшим поражением» (И. Церетели); «вне революции останется один Ленин» (Н. Чхеидзе). Г. Плеханов назвал тезисы Ленина «бредом». 15(28) апр. соглашательский исполком Петрогр. совета по инициативе меньшевика Церетели и эсера А. Гоца принял резолюцию, в к-рой объявлял пропаганду Ленина «не менее вредной, чем всякая контрреволюц. пропаганда справа». Эта резолюция Совета получила одобрение рус. и англо-франц. буржуазии. Врем. пр-во хотело использовать клеветнич. кампанию для ареста Ленина.

В центральных и местных парт. организациях большевиков развернулось широкое обсуждение А. т. 6(19) апр. А. т. обсуждались на заседании Бюро ЦК РСДРП(б). Против ленинских тезисов выступили Л. Каменев, Г. Зиновьев, А. Шляпников, к-рые утверждали, что Россия не созрела для социалистич. революции. 8(21) апр. А. т. обсуждались на заседании Петрогр. к-та большевиков. В защиту А.т. выступили Л. Н. Сталь, В. Н. Залежский, П. К. Антипов и И. А. Рахья. Против А. т. выступил С. Я. Багдатьев. Петрогр. к-т РСДРП(б) вначале не поддержал большинством голосов А. т. Решено было продолжать дискуссию об А. т. в районных парт. организациях. Партия большевиков сплотилась вокруг тезисов Ленина. А. т. были одобрены 6(19) апр. на общем собрании большевиков Петрогр. р-на, 9(22) апр.— на собрании большевиков Нарвского р-на, 10(23) апр. — на собрании большевиков Василеостровского р-на, Второго городского р-на и др. 14(27) апр. А. т. по докладу В. И. Ленина были одобрены Петрогр. общегор. конференцией большевиков, представлявшей 12 тыс. коммунистов. Ленинский план перехода к социалистич. революции вызвал горячий интерес среди всего рабочего класса, всколыхнул все слои населения. А. т. легли в основу решений *Седьмой (Апрельской) Всероссийской конференции РСДРП (б)* [24—29 апр.(7—12 мая) 1917], представлявшей 80 тыс. членов партии и утвердившей курс на победу социалистич. революции.

Лит.: Ленин В. И., О задачах пролетариата в данной революции. Тезисы, Соч., 4 изд., т. 24; его же, Задачи пролетариата в нашей революции. (Проект платформы пролетарской партии), там же; его же, Письма о тактике, там же; Сталин И. В., Окт. революция и тактика рус. коммунистов, Соч., т. 6, М., 1947; История КПСС, М., 1959; Великая

Окт. социалистич. революция, хроника событий, т. 1, М., 1957; Седьмая (Апрельская) Всероссийская конференция РСДРП (большевиков). Петроградская общегородская конференция РСДРП (большевиков). Апр. 1917 года, М., 1958; Революц. движение в России в апр. 1917. Апрельский кризис, М.,1958; Петроградские большевики в Окт.революции,Л.,1957.

Е. Г. Гимпельсон. Москва.

АПРЕ́ЛЬСКИЙ КРИ́ЗИС 1917 — политич. кризис власти в России в 1917, обусловленный непримиримыми противоречиями между массами и империалистич. буржуазией. Начался демонстрацией солдат и рабочих Петрограда. Поводом к выступлению послужила нота П. Н. *Милюкова* о готовности продолжать войну и о намерении Врем. пр-ва соблюдать обязательства, принятые царским пр-вом. Демонстрация началась стихийно. Первыми выступили солдаты (Финляндский, Московский, 180-й полки, часть флотского экипажа и др.). Днем 20 апр. (3 мая) ок. 25 т. ч. заполнили площадь перед Мариинским дворцом — резиденцией Врем. пр-ва. Солдаты выдвинули лозунг: «Долой Милюкова!». Требование это, по определению В. И. Ленина, было «...противоречивым, несознательным, ни к чему неспособным повести...» (Соч., т. 24, с. 184). Солдаты еще не понимали, что лишь переход всей власти к Советам мог обеспечить необходимые условия для прекращения войны. Глубже и правильнее оценил ноту Милюкова пролетариат Петрограда. В тот же день, 20 апр. (3 мая), начались демонстрации рабочих. На митинге перед Таврич. дворцом, где помещался Петрогр. совет, была принята резолюция с требованием передать всю власть Советам. Работавшая в те дни Петрогр. общегор. конференция большевиков прервала свои заседания, чтобы возглавить пролетариат. 21 апр. (4 мая) по призыву большевиков с требованием мира вышли на демонстрацию ок. 100 тыс. рабочих столицы. Небольшая группа «левых» из состава Петрогр. к-та большевиков (Багдатьев и др.) выдвинула лозунг «Долой Временное правительство!»,означавший призыв к вооруж. восстанию. Это противоречило линии большевиков на мирное развитие революции в период *двоевластия* и в тех условиях было авантюризмом. 22 апр. (5 мая) ЦК РСДРП (б) принял резолюцию В. И. Ленина, решительно осуждающую этот лозунг. В ответ на выступление рабочих и солдат партия кадетов, сплотившая вокруг себя в апрельские дни все контрреволюц. элементы, организовала контрдемонстрацию под лозунгом «Доверие Временному правительству».Выступления этого дня В. И. Ленин оценивал как «... взрыв революции и контр-



Демонстрация революционных частей Петроградского гарнизона 21 апреля (4 мая) 1917.

революции в м е с т е», как «...резкое, иногда почти внезапное „вымывание" средних элементов, в связи с бурным обнаружением пролетарских и буржуазных» (Соч., т. 25, с. 152). Врем. пр-во принимало меры к воен. расправе с рабочими и солдатами. Главнокомандующий Петрогр. воен. округом ген. Л. Г. *Корнилов* издал приказ о выводе на Дворцовую площадь артиллерии для подавления революц. выступлений рабочих. Однако солдаты и офицеры отказались выполнять этот приказ.

Из Петрограда движение протеста против империалистич. политики пр-ва распространилось на всю страну. Повсюду Советы, собрания рабочих, солдат, крестьян требовали заключения мира без аннексий и контрибуций. В Москве и др. городах прошли массовые демонстрации протеста.

Стремительно разраставшийся кризис логикой событий выдвинул перед Петрогр. советом вопрос о власти. В обстановке, когда рабочие требовали перехода всей власти к Советам, а солдаты были готовы поддержать действия Совета силой оружия, Петрогр. совет при желании мог взять в свои руки всю полноту власти, не встретив к.-л. серьезного сопротивления. «Всем стало до очевидности ясно, — писал В. И. Ленин,— что правительство держаться не может. Советы могли (и должны были) взять власть в свои руки без малейшего сопротивления с чьей бы то ни было стороны» (там же, с. 212). Но соглашательское большинство Совета на заседании исполкома (20 апр.)решило ликвидировать конфликт, вызванный нотой Милюкова, путем компромиссного соглашения с пр-вом. Решение исполкома санкционировал состоявшийся в тот же день пленум Петрогр. совета. При встрече делегации Совета с пр-вом между ними было достигнуто соглашение о поддержке Советом Врем. пр-ва при условии опубликования правительств. разъяснения ноты Милюкова. Вечером 21 апр. пленум Петрогр. совета, обсудив так наз. разъяснение ноты, признал «инцидент исчерпанным» и запретил на два дня уличные митинги и демонстрации. Большевики выступили с резкой критикой соглашения с буржуазией.

Резолюция с протестом против империалистич. политики Временного правительства, принятая на митинге солдат и офицеров 436-го пехотного Новоладожского полка 22 апреля 1917.

436 пѣх. Новоладожскій полкъ.

Митингъ солдатъ и части офицеровъ 436 пѣх. Новоладожскаго полка 22 апрѣля 1917 года вынесъ слѣдующую резолюцію:

1) О Временномъ Правительствѣ. 2) О Совѣтѣ Депутатовъ. 3) О соціалистахъ. 4) О рабочей печати.

1) Ввиду постоянной задержки и уклоненія Временнаго Правительства отъ осуществленія демократ мѣропріятій, въ особенности при извѣщеніи союзныхъ державъ о цѣляхъ войны, каковое извѣщеніе противно международнымъ демократическимъ интересамъ, носитъ хищническій завоевательный характеръ выгодный лишь буржуазіи союзныхъ странъ и грозитъ затянуть международную бойню на неопредѣленный срокъ, собраніе протестуетъ противъ подобныхъ дѣйствій Вр. Правительства, выражаетъ ему свое негодованіе и считаетъ себя свободнымъ отъ присяги Вр Правительству.

2) Товарищамъ членамъ П. С. С. и Р. Д предлагаемъ не идти ни на какія уступки Вр. Правительству защищающему кровожадные интересы буржуазіи и твердо стоять на занятой вами прежде позиціи, справедливо пользующейся довѣріемъ солдатскихъ массъ находящихся на фронтѣ. Наши штыки всегда готовы поддержать васъ и наше общее дѣло.

3) Протестуемъ противъ лицъ называющихъ себя соціалистами, а на дѣлѣ стоящимъ за продолженіе кровожадной братоубійственной бойни съ цѣлью захвата чужихъ земель, такихъ лишъ считаемъ какъ выразившимъ удовлетвореніе объясненіямъ Вр. Правительства по поводу ноты посланной союзникамъ, измѣнниками и предателями общему народному дѣлу.

4) Привѣтствуемъ Рабочую и Крестьянскую печать въ день праздника 22 апр. с/г.

Требуемъ прекращенія травли и клеветы со стороны буржуазныхъ газетъ противъ рабочей и крестьянской печати. Въ случаѣ продолженія этого гнуснаго похода, требуемъ реквизиціи типографій и бумаги въ пользу нашей печати.

Посылаемъ со своей стороны наши солдатскіе гроши на поддержку газеты „Правда" въ размѣрѣ 1.00 рублей.

Принято единогласно противъ 1-го.

Президіумъ митинга Исполн. Ком. 436 пѣх. Новоладожскаго полка.

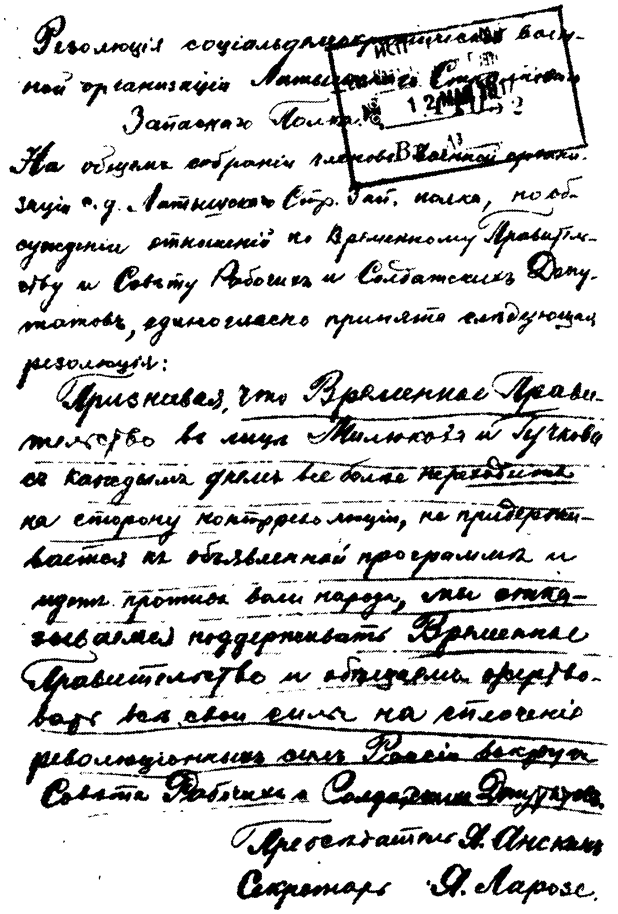

Резолюция с.-д. организации Латышского стрелкового запасного полка: отказ от поддержки Временного правительства. 25 апреля 1917.

А. к. показал полное банкротство политики «контроля» над деятельностью Врем. пр-ва, проводимой эсеро-меньшевистскими лидерами Петрогр. совета, их полную неспособность и нежелание возглавить революц. порыв масс. Эсеро-меньшевистские лидеры Совета пошли на сделку с Врем. пр-вом и вошли в его состав. 2(15) и 3(16) мая из состава пр-ва вышли П. Н. Милюков и А. И. Гучков. 5(18) мая было создано первое коалиц. пр-во, в состав к-рого наряду с представителями буржуазии вошли: В. М. Чернов, А. Ф. Керенский — от эсеров; И. Г. Церетели и М. И. Скобелев — от меньшевиков. Кризис власти оказался, таким образом, временно ликвидированным, но причины его возникновения не были устранены. Следствием этого явились Июньский кризис 1917 и Июльский кризис 1917.

Лит.: Ленин В. И., Резолюция ЦК РСДРП(б) 20 апр. (3 мая) 1917 г. о кризисе в связи с нотой Временного пр-ва от 18 апр. (1 мая) 1917 г., Соч., 4 изд., т. 24; его же, Нота Временного пр-ва, там же; его же, Резолюция Центр. Комитета РСДРП(б), принятая 21 апр. (4 мая)) 1917 г., там же; его же, Резолюция Центр. Комитета РСДРП(б), принятая утром 22 апр. (5 мая) 1917 г., там же; его же, Уроки кризиса, там же; его же, там же, с. 193—94; его же, там же, т. 25, с. 152, 195; Петроградские большевики в Окт. революции, Л., 1957, с. 92—103; Голиков Г. Н. и Токарев Ю. С., Апрельский кризис 1917 г., в сб.: ИЗ, т. 57, М., 1956; Революционное движение в России в апреле 1917 г. Апрельский кризис. Док-ты и мат-лы, М., 1958; Голиков Г. Н., Очерк истории Вел. Окт. социалистич. революции, М., 1959, с. 124—37.

Ю. С. Токарев. Ленинград.

АПРЕ́ЛЬСКОЕ ВОССТА́НИЕ 1876 — нац.-освободит. и антифеод. восстание в Болгарии 20 апр.— 20 мая 1876. Подготовлялось *Болгарским революционным центральным комитетом*, находившимся в Джурджу (Румыния), и революц. к-тами в Болгарии. Организаторы восстания, разделив страну на 4 революц. округа, предполагали начать всеобщее восстание 1 мая 1876. Однако из-за недостаточной конспирации и предательства одного из участников тайного собрания в 4-м революц. округе (Юж. Болгария) тур. властям удалось узнать о готовившемся восстании. Попытка властей арестовать его руководителей заставила последних выступить 20 апр., т. е. раньше намеченного срока. На юге гл. центрами восстания, во главе к-рого стали Т. Каблешков, Г. *Бенковский* и др., были гг. Панагюрище, Копривштица, сс. Батак, Перуштица. Плохо вооруж. отряды повстанцев оказались не в силах противостоять регулярным тур. войскам и сопутствовавшим им башибузукам. В начале мая восстание в Юж. Болгарии было жестоко подавлено (ок. 30 тыс. убитых, зверская резня мирных жителей с. Батак после захвата его башибузуками). В др. революц. округах восстание свелось к разрозненным действиям небольших отрядов повстанцев, к-рые также были разгромлены. Последним событием А. в. была высадка 17 мая близ д. Козлодуй на Дунае сформированного в Румынии отряда под командой Х. *Ботева*. Не получив поддержки со стороны запуганного тур. властями населения, отряд Ботева дошел до г. Враца и в горах близ города был уничтожен.

В ходе восстания крупная болг. буржуазия заняла враждебную ему позицию. О роли др. обществ. групп в совр. ист. науке существуют две точки зрения. Одни историки (А. Бурмов, Х. Гандев и др.) считают А. в. кульминац. пунктом крест. движения, руководство к-рым принадлежало интеллигенции. При этом они отмечают участие в восстании т. н. предпролетариата. По мнению других (автор наст. статьи С. А. Никитин, Н. Тодоров), движущей силой восстания были крестьяне и ремесленники, руководство же принадлежало представителям средней и мелкой буржуазии и интеллигенции.

Несмотря на поражение, А. в. поколебало тур. феод. господство в Болгарии. Оно показало, что болг. народ,

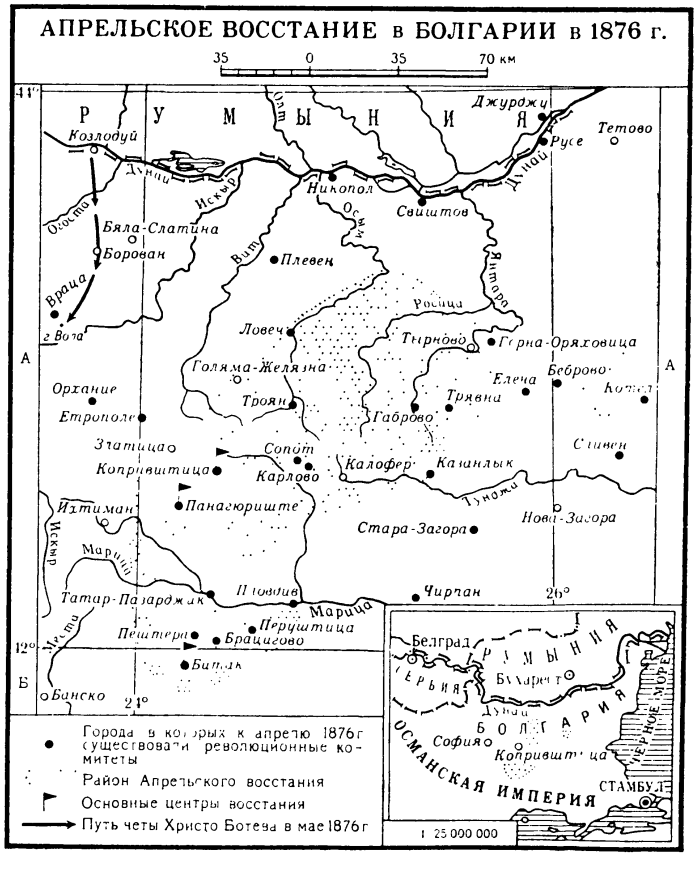



Апрельское восстание 1876 в Болгарии. Знамя повстанцев.

действуя организованно, может успешно бороться против тур. гнета. А. в. способствовало обострению междунар. политич. положения и явилось одним из поводов к *русско-турецкой войне 1877—78*, в результате к-рой Болгария была освобождена от тур. господства.

Источн.: Априлско въстание. Сб. от документи и материали, т. 1—3, С., 1954 — 56; Обретенов Н. Т., Спомени за българските въстания, С., 1942; Стоянов З., Записки о болгарских восстаниях, пер. с болг., М., 1953.

Лит.: Никитин С. А., Революц. борьба в Болгарии в 1875—1876 гг. и Апрельское восстание, в сб.: Освобождение Болгарии от тур. ига, М., 1953; Косев Д., Новая история Болгарии, пер. с болг., М., 1952; Страшимиров Д., История на Априлското въстание, т. 1—3, Пловдив, 1907; Гандев Х., Априлското въстание, С., 1956. *С. А. Никитин.* Москва.

АПРЕ́ЛЬСКОЕ ВОССТА́НИЕ 1945 — завершающий этап *национально-освободительной войны итальянского народа 1943—45*. Восстание против нем.-фаш. оккупантов началось в дни, когда Сов. Армия предприняла Берлинскую операцию, а англо-амер. войска в Италии, прорвав фронт у Феррары (17 апр.), готовились к выходу в долину р. По. Преддверием восстания явилась начавшаяся 18 апр. на предприятиях Турина забастовка. Она распространилась на все города Сев. Италии и вскоре переросла в вооруж. выступления. Восстание проходило под руководством К-тов нац. освобождения (КНО) и партиз. командований, ведущей силой к-рых являлись коммунисты. Оно носило всенар. характер — наступление партизан на города было поддержано трудящимися массами во главе с группами и отрядами патриотич. действия (*ГАП* и *САП*). Решающей силой массовых выступлений были рабочие предприятий, действовавшие под руководством созданных компартией Комитетов действия. 19 апр. восстала Болонья, 22 апр.— Модена, 24 апр.— Реджо-нель-Эмилия. 25 апр. КНО Сев. Италии обратился к итал. народу с призывом ко всеобщему вооруж. восстанию. С 25 по 27 апр. восстание охватило всю оккупированную часть Италии. 26 апр. перед восставшим народом капитулировал многочисл. гитлеровский гарнизон Генуи. На следующий день был освобожден гл. город Сев. Италии Милан и рухнула неофаш. «республика Сало» (см. «*Сало республика*»). 28 апр., после кровопролитных боев, партизаны вошли в Турин. В тот же день восстала Венеция. В результате восстания к концу апреля вся Сев. Италия была освобождена силами патриотов от нем. и итал. фашистов. Восстание сыграло огромную роль в спасении пром. потенциала Сев. Италии от уничтожения его отступавшими фашистами. Оно создало предпосылки для дальнейшей консолидации демократич. сил страны. 25 апр., день начала всеобщего освободит. восстания, является в Италии нац. праздником.

Партизанские части вступают в Милан.

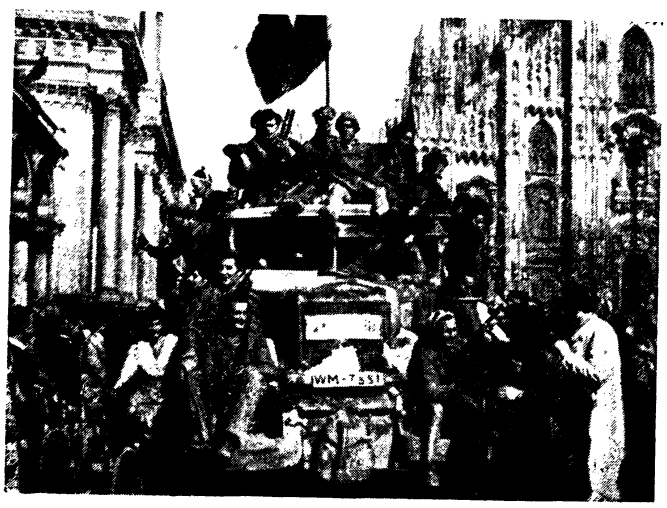

Лит.: Тридцать лет жизни и борьбы Итал. коммунистич. партии. Сб. ст. и док-тов. Общ. ред. П. Тольятти, пер. с итал., М., 1953; Лонго Л., Народ Италии в борьбе, пер. с итал., М., 1952. Баттальи Р., История итал. Движения Сопротивления (8 сент. 1943 г. — 25 апр. 1945 г.), пер. с итал., М., 1954; Ковальский Н. А., Итал. народ против фашизма, М., 1957; Catalano F., Storia del CLNAI, Bari, 1956.

Г. В. Горшков, Г. С. Филатов. Москва.

АПРИ́ЛОВ, Васил Евстатиев (21.VII.1789 — 2.X. 1847) — деятель болг. нац.-просветительного движения. Род. в Габрове в купеч. семье. Учился в монастырской школе в Габрове, затем в греч. уч-ще в Москве, нем. гимназии в Брашове и Венском ун-те. С 1810 жил в Одессе, занимался торговлей. Под влиянием книги Ю. Венелина «Древние и нынешние болгаре...» (т. 1, 1829) А. решил посвятить себя просвещению болг. народа. Совм. с одесским купцом С. Н. Палаузовым основал в Габрове первую в Болгарии светскую школу (открыта 2 янв. 1835), по образцу к-рой вскоре были созданы школы в Казанлыке, Копривштице и др. городах. А. принадлежат: «Денница новобългарского образования» (ч. 1, 1841), «Мисли за сегашното българско учение» (1847) и др. науч.-педагогич. работы.

Соч.: Събрани съчинения, С., 1940.

Лит.: Арнаудов М., Априлов В. Е., Живот, дейност, съвременници. 1789—1847, С., 1935. *С. А. Никитин.* Москва.

А́ПТЕКЕР (Aptheker), Герберт (р. 1915) — амер. историк и публицист. Чл. компартии США. Принимал участие во 2-й мировой войне. В течение ряда лет читал лекции по истории в Школе социальных наук им. Джефферсона в Нью-Йорке; гл. редактор прогрессивного журн. «Political Affairs». Осн. работы А. посвящены истории негритянского народа. Среди работ А. важное место занимает «Документальная история негритянского народа Соединенных Штатов» («A documentary history of the Negro people in the United States», N. Y., 1951), являющаяся первым собр. док-тов по истории негров США. А. восстановил правдивую картину многих десятков восстаний, потрясавших рабовладельч. Юг, показал героич. борьбу негров в период войны за независимость в Сев. Америке 1775—83 и особенно во время Гражд. войны в США 1861—65. В работе «Лауреаты империализма» («Laureats of imperialism», 1954, рус.пер. 1955) А. подверг критике «школу бизнеса», ведущую атаку на ист. науку с позиций монополистич. капитала.

Соч. (кроме назв. в статье): The Negro in the civil war, N. Y., 1938; Negro slave revolts in the United States, 1526—1860, N. Y., [1939]; The Negro in the American revolution, N. Y., [1940]; The Negro in the abolitionist movement, N. Y., [1941]; American Negro slave revolts, N. Y., [1943]; Essays in the history of the American Negro, N. Y., 1945; To be free; studies in American Negro history, N. Y., [1948]; History and reality [essays], [2 print], N. Y., 1956]; Toward negro freedom, N. Y., 1956; The history of the American people, v. 1—2, N. Y., 1959—60.

Н. Н. Дементьев. Москва.

АПТЕКМА́Н, Осип Васильевич (8. III. 1849 — 8.VII.1926) — рус. революционер. В 1870 учился в Харьковском ун-те, с 1871 — в Петерб. мед.-хирургич. академии, откуда ушел «в народ» (1874—75). Работая фельдшером, вел революц. пропаганду в Псковской и Пензенской губ. В 1876 примкнул к ростовско-харьковскому кружку народников, влившемуся в «*Землю и во-*

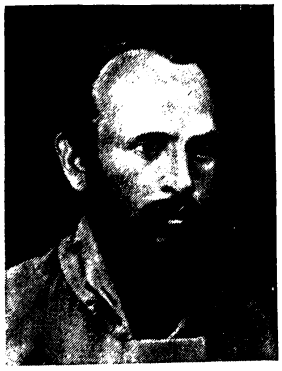

лю». В 1877—79 входил в «деревенские поселения» землевольцев (саратовское, тамбовское), вел революц. работу в Петербурге. После раскола «Земли и воли» (1879) — один из основателей *«Черного передела»*, чл. редакции его печатного органа. Арестован в нач. 1880; сослан на 5 лет в Якутию, где написал первую редакцию записок о «Земле и воле» и революционном движении 70-х гг. После ссылки закончил в Мюнхене (1887—89) медицинское образование. С нач. 90-х гг. работал земским врачом. В 1893—94 участвовал в создании организации *«Народное право»*. В сер. 90-х гг. сблизился с с.-д. В 1905, работая врачом в Виленской губ., активно участвовал в революции; выпущенный из-под ареста, эмигрировал. В Швейцарии был одно время связан с меньшевиками, но в годы 1-й мировой войны в противоположность им занял антиоборонч. позицию. В 1917 вернулся в Россию. Горячо сочувствовал Сов. власти. Работал в Ист. революц. архиве в Петрограде. Воспоминания и статьи А. являются одним из важных источников по истории революц. народничества.

Соч.: Из истории революц. народничества. «Земля и воля» 70-х гг. (По личным воспоминаниям), СПБ, 1907; Общество «Земля и воля» 70-х гг. по личным воспоминаниям, 2 изд., П., 1924; Глеб Иванович Успенский, М., 1922; Георгий Валентинович Плеханов. Из личных воспоминаний, Л., 1924; Василий Васильевич Берви-Флеровский, Л., 1925; Статьи и воспоминания в журн. и сборниках: «Современная жизнь», 1906, №9—12, 1907, № 1 ;«Былое», 1907, № 7(19), 1921, № 16, 1922, № 18—19, 1924, № 26; «Минувшие годы», 1908, № 5—6; «Рус. богатство», 1909, № 7, 9; «Современный мир», 1913, №4—5, 1914, № 6; «Рус. прошлое», 1923, [т.] 1—2; «Историко-революционный сб.», 1924, т.1; «К и С», 1927, № 8/37;«Черный передел» (Страница из истории общества «Земля и воля» 70-х годов), в кн.: Памятники агитационной литературы, т. 1, М.—П., 1923; [Автобиография], Энциклопедич. словарь «Гранат», т. 40.

Лит.: Дейч Л., Роль евреев в рус. революц. движении, т. 1, 2 изд., М.—Л., 1925; Беркова К. Н., О. В. Антекман, «Новый мир». 1927, № 11. *Ш. М. Левин.* Ленинград.

АПУЛЕ́Й (Apuleius, Appuleius) (р. ок. 125) — рим. писатель. Родом из афр. г. Мадавра. Получил образование в Карфагене и Афинах. Впоследствии был жрецом в Карфагене. Поклонник др.-греч. философии, в особенности учения Платона и ранних киников (им посвящены его «Флориды», «О Платоне и его учении», «О боге Сократа», «О космосе»), А. вместе с тем увлекался совр. мистич. учениями и был привлечен к суду за колдовство. Это обвинение он опровергает в своей «Апологии». Наиболее известен роман А. «Метаморфозы» («Золотой осел») о похождениях обращенного в осла юноши, содержащий много вставных новелл (напр., известная сказка об Амуре и Психее). Соч. А.— ценный источник для истории быта и идеологии его времени.

Соч.: Апология.— Метаморфозы. - Флориды, М., 1956. *Е. М. Штаерман.* Москва.

АПУЛЕ́Й САТУРНИ́Н, Луций (Lucius Apuleius Saturninus) (ум. 100 до н. э.) — рим. политич. деятель, *популяр.* Оратор. В 104 — квестор, ведавший в Остии ввозом хлеба. Был отстранен сенатом от должности под предлогом небрежного ведения дел. В 103 — нар. трибун; провел законы о наделении ветеранов *Мария* землей в Африке и об «умалении величия римского народа» (предусматривал преследование по суду лиц, виновных в нанесении ущерба или в оскорблении римского народа), являвшиеся сильным политич. орудием в руках популяров. В 101 А. С. выступил с разоблачениями сенаторов, подкупленных послами Митридата VI. Это едва не стоило ему жизни, т. к. он был обвинен в нарушении посольской неприкосновенности. На 100 год был вновь избран нар. трибуном, а Сервилий Главция — претором. А. С. внес законопроекты: аграрный — о наделении ветеранов Мария из галльских земель; закон о выведении колоний в провинции (проведение этого закона было поручено Марию); хлебный — о снижении цены за модий хлеба с $6^1/_3$ до $^5/_6$ асса. Принятие хлебного закона было сорвано. После принятия агр. закона сенаторам было предписано принести присягу на верность закону. Аногея борьба достигла в связи с выборами магистратов на след. год. Кандидат в консулы от сенатской партии Меммий был убит. Сенат, воспользовавшись этим, объявил гос-во в опасности и поручил подавление волнений консулам (одним был Г. Марий, пользовавшийся пост. поддержкой А. С.). Измена *всадников* союзу с популярами сыграла решающую роль: А. С. и Сервилий Главция были осаждены со своими сторонниками на Капитолии и убиты. В отличие от гракханского, в движении А. С. в большой степени участвовали люмпен-пролетарские и воен. элементы. *В. М. Смирин.* Москва.

АПУ́ЛИЯ (Apulia, итал. Puglia) — область на Ю.-В. Италии. В древности А. (у греков называлась Япигией, Ἰαπυγία) была населена племенами, по-видимому, иллирийского происхождения,— апулами (педикулами), давнами, япигами и мессапами, а также греками. В кон. 4 в. до н. э. была покорена римлянами. Гл. города: Теан Апулийский, Луцерия, Арпы, Сипонт, Гердония, Аускул, Канузий, Венузия. Порты: Барий, Брундизий, Гидрунт, Тарент, основанные греками, и др. Через А. проходили две рим. дороги — via Appia и via Traiana. В 1043 была отвоевана норманнами у Византии и в 1054 отдана папами им в лен. В 1059 графы А. были возведены в герцоги А. и Калабрии. В 11—13 вв. переживала экономич. расцвет.

Лит.: Preiss L., Apulien, Stuttg., 1922; Bertacchi C., Puglia, Torino, 1926.

«АРА» («ARA», сокр. от англ. «American Relief Administration» — Американская администрация помощи)— существовала в 1919—23. Возглавлялась Г. Гувером. Своей задачей официально провозгласила оказание продовольств. и всякой иной помощи европ. странам, пострадавшим во время 1-й мировой войны, однако ее гл. целями были борьба с революц. движением и укрепление экономич. и политич. позиций амер. империализма в европ. странах. Преимущественное содействие «АРА» оказывала реакц. пр-вам Польши, Венгрии и нек-рых др. стран. Во время голода в Поволжье Сов. пр-во разрешило в 1921 деятельность «АРА» в РСФСР. В то время как амер. народ своими добровольными пожертвованиями оказывал через посредство «АРА» и др. орг-ций помощь голодающим, правящие круги США пытались использовать «АРА» для поддержки контрреволюц. элементов и шпионско-подрывной деятельности. Решающую роль в деле ликвидации голода сыграли экстренные мероприятия Сов. пр-ва, помощь сов. и междунар. общественности.

Лит.: Березкин А., США — активный организатор и участник военной интервенции против Советской России (1918—1920 гг.), 2 изд., [М.], 1952; Куницина А. Е., Провал американских планов завоевания мирового господства в 1917—1920 гг., 2 изд., М., 1954; Сташевський Д. М., Експансія США в Європі під виглядом «допомоги» (1919 - 1923), К., 1960; Коган А. Н., Антисоветские действия Американской администрации помощи (АРА) в Советской России в 1921—22 гг., «Исторические записки», 1949, т. 29.

АРА́БИ-ПАША́ (Ураби-паша, Ораби-паша), Ахмед (1841—21. IX. 1911)— руководитель нац.-освободит. борьбы егип. народа 1879—82. Сын зажиточного крестьянина пров. Шаркия (Ниж. Египет); получил образование в воен. школе Каира. Был в армии, где дослужился до чина полковника. Участвовал в выступлении егип. офицеров в 1879, направл. против иностр. контроля и засилья в егип. армии тур. феодалов. В сент. 1881 возглавил восстание Каирского гарнизона, проходившее под лозунгом «Египет для египтян»



и приведшее к созданию нац. пр-ва (февр. 1882), в к-ром А. получил пост воен. министра. После бегства хедива в Александрию в руки А. фактически перешла вся власть в стране. В июле—сент. 1882 А. руководил борьбой егип. народа против англ. интервентов (см. *Англо-египетская война 1882*). 13 сент. был разбит под Тель-эль-Кебиром, 15 сент. захвачен англичанами в плен и приговорен к смертной казни, к-рая была заменена пожизненной ссылкой на о. Цейлон. Вернулся в Египет в мае 1901, но общественно-политической деятельностью не занимался. Имя А. популярно среди египетского народа.

Лит.: К и л ь б е р г Х. И., Восстание Араби-паши в Египте, М.- Л., 1937. *Б. Г. Сейранян.* Москва.

АРАБИСТИКА — комплекс гуманитарных наук, изучающих обществ. жизнь араб. стран и народов в ее многообразных проявлениях. К А. в узком смысле слова относится изучение истории, языка и лит-ры араб. народов.

Термин «А.» возник в Европе в новое время и применялся в бурж. науке лишь к изучению истории, языка и культуры арабов зап. учеными. Однако по существу изучение истории арабов велось еще в ср. века вост. учеными на том науч. уровне, к-рый был свойствен феод. ср.-век. историографии; их труды явились источниками для последующего изучения ср.-век. истории арабов. К этим источникам относятся многочисл. т р у д ы а р а б о я з ы ч н ы х и с т о р и к о в 8 — 15 вв., представлявшие собой своды всеобщей истории, летописи араб. походов и завоеваний, сборники биографий, а также соч. ср.-век. араб. географов. Из авторов, создавших своды всеобщей истории, наиболее известны: ат-Табари, аль-Масуди, Ибн Мискавейх, Ибн аль-Асир, Абу-ль-Фида, *Ибн Хальдун* и др. В этих сводах, в осн. повторяющих и продолжающих друг друга, запечатлены факты политич. и воен. истории, расположенные в хронологич. порядке; имеются материалы по экономич. истории, мусульм. праву, этнографии арабов и т. п.; помещены биографии гос., религ. и культ. деятелей. Написанные, как правило, с позиций господств. феод. класса, эти хроники, однако, содержат материалы и по истории нар. движений. Во «Введении» («Аль-Мукаддима») Ибн Хальдуна сделана первая в араб. историографии попытка открыть законы истории и дать теорию ист. процесса, основанную на признании его закономерности.

В Е в р о п е А. зародилась в кон. 16—нач. 17 вв. и начала развиваться в 17—18 вв., когда осн. центрами ее стали Рим, Париж, Лейден. История араб. народов изучалась также в Оксфорде, Кембридже и в нек-рых нем. ун-тах. Интерес к араб. странам в тот период стимулировался как развитием торг. и дипломатич. отношений с Востоком, так и практич. задачами миссионерской пропаганды, стремлением Ватикана подчинить себе христ. церкви Востока. В то время А. была тесно связана с теологией; араб. яз. наряду с др.-еврейским изучался для понимания священных книг. Отрывочные известия по араб. истории и ист. географии, собранные зап. А. в этот период, были в какой-то мере подытожены англ. востоковедом Э. Пококком (E. Pocock) в его труде «Очерк истории арабов» («Specimen historiae Arabum», 1650) и франц. востоковедом Б. д'Эрбело (B. d'Herbelot) в его энциклопедич. своде «Восточная библиотека» («Bibliothèque Orientale», 1697). В 17 в. арабской грамматикой голл. филолога Т. Эрпениуса (Erpenius, Grammatica Arabica, 1613) было положено начало араб. филологии в Европе.

В 18 в. нем. арабист И. Я. Рейске (J. J. Reiske), публикатор «Анналов» Абу-ль-Фиды, выступил за разрыв А. с теологией, за изучение реальной истории народов Востока, за ее включение на равных правах с историей Запада в общую историю человечества. Рейске подвергался преследованиям со стороны теологов и офиц. университетской науки; его осн. соч. «Общее введение в мусульманскую историю» («Prodidagmata ad Hagji Chalifae librum memorialem rerum a Muhammedanis gestarum exhibentia introductionem generalem in historiam sic dictam orientalem»), где он развивал свои идеи, так и не вышло отдельным изданием.

Колониальная политика европ. держав стимулировала в 19 в. дальнейшее развитие бурж. А. Отличит. чертами бурж. А. 19—20 вв. являются: интерес преим. к средневековью, связанный с ложным представлением о том, что лишь в эту эпоху арабы были «историческим народом»; преобладание филологич. интересов над историческими. Наибольшей заслугой бурж. А. явилась публикация араб. ср.-век. источников, находящихся в старинных (Эскориал, Ватикан, Лейден) и новых рукописных хранилищах Европы (Петербург, Париж, Лондон, Берлин, Вена и др.), а также в рукописных хранилищах стран Востока.

Публикацией, а отчасти и переводами араб. ист. и географич. трудов на европ. яз. в 19—20 вв. занимались: в России — Х. Д. Френ, И. Ф. Готвальд, В. В. Григорьев, И. Н. Холмогоров, Д. А. Хвольсон, В. Ф. Гиргас, В. Г. Тизенгаузен, В. Р. *Розен*, Н. А. *Медников*; в Германии — И.Я. Рейске, И. М. Хартман, И. Г. Л. Козегартен, Г. Флюгель, Ф. Вюстенфельд, Г. Вейль, Т. Нёльдеке, Ю. *Вельхаузен*, Э. Захау (ряд нем. арабистов участвовал также в коллективных работах по изданию «Анналов» ат-Табари и биографич. свода Ибн Сада); во Франции — А. И. *Сильвестр де Саси*, Э. Катрмер, Ж. Т. Рено, М. Г. де Слен, Ж. Деранбур, Э. Леви-Провансаль, совр. арабисты Л. Массиньон, Г. Вьет, М. Канар, Ш. Пелла, Р. Блашер и др.; в Голландии — Р. Дози, М. Я. де Гуе, М. Т. Хаутсма; в Англии — Д. Марголиус и др.; в Австрии — А. Шпренгер, А. Кремер; в Италии — И. Гвиди, Л. Каэтани; в Испании — Ф. Кодера, Х. Рибера; в Швеции — К. И. Торинберг. Эта работа, основанная на успехах араб. филологии, в большей части была проделана в 19 в. Она явилась необходимой предпосылкой исторического исследования, создала для него прочную источниковедческую базу.

Развитие араб. филологии в Европе в 19—нач. 20 вв. шло в различных направлениях. В области араб. грамматики работали: франц. арабист Сильвестр де Саси, норв. филолог К. Каспари, франц. филолог Д. Вернье, английский арабист М. Хауэл и др. Самостоятельный углубленный анализ языковых явлений в большей степени характерен для немецких арабистов Г. Флейшера, Т. Нёльдеке, К. *Броккельмана* и др. В области лексикографии работали голл. востоковед Я. Голиус, нем. востоковед Г. Фрейтаг, англ. лексикограф Э. Лэн, французский — Ж. Бело, нем. лингвист Х. Вер и др. В области литературоведения известен библиографич. свод Броккельмана (C. Brockelmann, Geschichte der arabischen Litteratur, Bd 1—2, 1898—1902) с дополнит. томами (Supplementbände, 1—3, 1937—42); история араб. лит-ры освещена в очерке И. *Гольдциера* (1909) и в книге англ. востоковеда Р. Николсона (R. A. Nicholson, A literary history of the Arabs, 1907). В нач. 20 в. формируется школа исследователей родной лит-ры из среды арабов (в Египте— Дж. Зейдан, А. Теймур, А. Заки, Т. Хусейн, в Ливане— Л. Шейхо, в Ираке — А. аль-Кармели, в Тунисе — Х. Абд-аль-Ваххаб).

Начало араб. филологии в России было положено выходом в свет араб. грамматики А. В. Болдырева (1827, 1836). Более широкие науч. цели ставила грамматика М. Т. Навроцкого (1867). В создании учебных пособий участвовали арабы, преподававшие в вузах России, — М. Аттая (1884), А. Ф. Хащаб (1910). Важное значение в изучении араб. филологии имели «Парадигмы глагольных форм араб. классич. языка» Н. А.Медникова (1904). История араб. лит-ры находит полное освещение в очерке В. Ф. Гиргаса (1873). В первом десятилетии 20 в. выходят пособия А.Е. Крымского — краткий очерк арабской литературы (1903), курсы лекций об араб. поэзии (1906), прозе (1911).В 19 в. большое значение в развитии рус. А. имели хрестоматии араб. классич. лит-ры, составленные Болдыревым (1824, 1832), Гиргасом и Розеном (1875—76).

Что касается собственно исторических исследований, то для бурж. А. 19—нач. 20 вв. характерны следующие их типы:

а) монографии, представлявшие в осн. пересказ араб. летописей и находившиеся по существу на методологич. уровне ср.-век. науки. Таковы работы Г. Вейля «Пророк Мухаммед, его жизнь и учение» (G. Weil, Muchammed der Prophet, sein Leben und seine Lehre, 1843), «История халифов» («Geschichte der Chalifen», Bd 1—3, 1846—51); «Очерк истории арабов до ислама» А. П. Коссен де Персеваля (A. P. Caussin de Perceval, Essai sur l'histoire des Arabes avant l'islamisme, pendant l'époque de Mahomet et jusqu'à la réduction de toutes les tribus sous la loi musulmane, t. 1—3, 1847—48);У. Мьюра «Анналы раннего халифата» (W.Muir, Annals of the Early Caliphate, 1883) и «Жизнь Мухаммеда и история ислама» («The life of Mahomet and history of Islam», v. 1—4, 1858—61). В науч. отношении недалека от них популярная работа А. Мюллера «История ислама от основания до новейших времен» (A. Müller, Der Islam im Morgen und Abendland, Bd 1—2, 1885—87, рус. пер. 1895—96).

б) монографии, осн. на критич. исследовании источников, пытающиеся установить с позиций идеалистич. методологии внутр. связь между ист. явлениями. Таковы работы австр. востоковеда А. Шпренгера, посв. биографии Мухаммеда, голл. арабиста Р. *Дози* по истории араб. Испании, австр. востоковеда А. Кремера по культурной истории Востока в период халифата (A. Kremer, Kulturgeschichte des Orients unter den Chalifen, Bd 1—2, 1875—77) и серия монографий нем. востоковеда Ю. Вельхаузена, завершившаяся трудом «Арабская держава и ее падение» (J. Wellhausen, Das arabische Reich und sein Sturz, 1902). Большое значение для науч. изучения раннего средневековья имело критич. исследование мусульм. источников, проведенное венг. ученым И. Гольдциером в его трудах «Ислам» («Die Religion des Islams», 1906, рус. пер. 1911), «Мусульманские штудии» («Muhammedanische Studien»), Tl 1—2, 1889—90), «Лекции об исламе» («Vorlesungen über den Islam», 1910, рус. пер. 1912) и др. Исключит. место в мировой А. занимает труд Н. А. Медникова «Палестина от завоевания ее арабами до крестовых походов по араб.источникам» (1897—1903), в к-ром дан точный перевод извлечений из всех изданных соч. ср.-век. араб. историков и географов, являющихся источниками по истории Палестины, Сирии и отчасти Египта. В особом томе дан научный анализ этих источников.

Идеалистич. методология определила преимуществ. интерес историков этого типа к проблемам религии, гос-ва и права, при игнорировании проблем экономич. истории и особенно истории трудящихся масс. Многие из этих историков неправильно отождествляют историю арабов Бл. и Ср. Востока с историей ислама, к-рый рассматривается ими как осн. фактор, определяющий все развитие араб. обществ. жизни и культуры. Эти взгляды, характерные для большинства бурж. арабистов 19—20 вв., нашли отражение в 1-м изд. «Энциклопедии ислама» — коллективном труде, подводящем итоги исследований бурж. А. (вышел в Лейдене в 1908—1938 на англ., нем. и франц. языках). Отдельные бурж. ученые пытались в той или иной форме объяснить ист. процесс с материалистич. позиций. Напр., итал. историк Л. Каэтани в своих «Этюдах восточной истории» (L. Caetani, Studi di storia orientale, v. 1—3, 1911—14) рассматривал араб. завоевания как миграции, вызванные изменением климатич. условий в Аравии. Интерес к проблемам экономич. истории вызвал к жизни монографию швейц. ориенталиста М. фон Берхема о зем. собственности в халифате (M. Berchem, La propriété territoriale et l'impôt foncier, 1886).

Проблемы обществ.-экономич. развития араб. стран нашли более полное отражение в А. в новейшее время. Гос. и обществ. строй Сирии в мамлюкский период был подробно описан в монографии франц. ориенталиста М. Годфруа-Демонбина (M. Gaudefroy-Demombynes, La Syrie à l'époque des Mamelouks d'après les auteurs arabes, 1923). К экономике ср.-век. Египта проявлял интерес нем. востоковед К. Беккер (C. H. Becker, Vom Werden und Wesen der islamischen Welt. Islamstudien, Bd 1—2, 1924—32).

К этому же направлению можно отнести труды Э. Леви-Провансаля об Арабской Испании (E. Lévi-Provençal, L'Espagne musulmane au X'-ème siècle, 1932; Histoire de l'Espagne musulmane, 1944, 2 éd., t. 1—3, 1950—53); Ф. Габриели о Др. Аравии (F. Gabrieli, L'antica società beduina, 1959); Р. Ле Турно и Л. Гольвена — по истории Магриба (R. Le Tourneau, Fès avant le protectorat, 1949; L. Golvin, Le Magrib central à L'époque des Zirides, 1957); Д. Деннета — по экономич. истории халифата (D. C. Dennett, Conversion and the poll tax in early Islam. 1950); А.Н. Полякова о феодализме на Бл. Востоке (A. N. Poliak Feudalism in Egypt, Syria, Palestine and the Lebanon, 1250—1900. 1939) и др. Проблемы совр. истории араб стран разрабатывали итал. историки К. А. Наллино, Э. Росси, нем. историк Г. Кампфмейер, амер. Ч. Адамс и Дж. Хейворт-Дэнн и др. В известной мере эти новые тенденции в бурж. А. отразились во 2-м изд. «Энциклопедии ислама» (начала выходить отд. выпусками с 1954, к 1960 издан 1-й том).

К кон. 1930-х гг. вышли сводные труды по ср.-век. истории арабов — амер. исследователя Ф. Хитти «История арабов» (P. K. Hitti, History of the Arabs, 1937) и немецкого—К. Броккельмана «История исламских народов и государств» («Geschichte der islamischen Völker und Staaten», 1939); в 1950-х гг. — работа Б. Шпулера «История исламских стран» (B. Spuler, Geschichte der islamischen Länder, Abschn. 1—2, 1952—1953). В новейшее время, особенно после 2 й мировой войны, среди филологов-арабистов усилился интерес к совр. араб. лит. яз. Это видно, в частности, по книге «Введение в современный арабский язык» амер. филологов Ф. Зияде и Р. Уиндера (F. J. Ziadeh and R. B. Winder, An introduction to modern arabic, 1957). В области литературоведения известны труды Х. Гибба «Арабская литература» (H.A. R. Gibb, Arabic literature, 1926, рус. пер. 1960), Ш. Пелла «Арабские язык и литература» (Ch. Pellat, Langue et littérature arabes, 1952). Ф. Габриели «История арабской литературы» (F. Gabrieli, Storia della letteratura araba, 2 ed., 1956) и др.

В США стала заметно развиваться А. только после 2-й мировой войны в прямой связи с амер. экспансией в араб. странах. В области А. (и тесно связанного с ней исламоведения) в США работают специалисты, переехавшие туда из Зап. Европы (гл. обр. из Германии, Австрии и Англии).

В Зап. полушарии А., помимо США, существует в Канаде, Аргентине; в Бразилии имеется Лига араб.

писателей, издающая журнал, посвященный проблемам араб. лит-ры.

Крах колониальной системы повлек за собой кризис колонизаторской идеологии и науки. В ряде случаев бурж. арабисты вынуждены отказаться от открытой проповеди колонизаторско-расистских концепций. В этом отношении характерен программный доклад итал.арабиста Габриели «Об изучении современной истории арабских стран» на междунар. конгрессе историков в Риме (1955), в к-ром признаются огромные успехи араб. нац. движения, но делается неудачная попытка приписать эти успехи идейному влиянию Запада.

Труды рус. дореволюц. историков, за немногими исключениями, были свободны от наиболее крупных пороков зап.-европ. А. (таких, как расизм, мальтузианство), поскольку царская Россия не проводила колониальных захватов в араб. странах. Труды рус. арабистов находились на уровне лучших произв. зарубежных востоковедов. Примером могут служить, помимо «Палестины» Н. А. Мещикова, «Император Василий Болгаробойца» (1883) В. Р. Розена, исследования В. В. *Бартольда* по истории франко-мусульм. отношений и о периоде Омейядов и др.

Подъем нац.-освободит. движения и возрождение араб. культуры вызвали к жизни интерес араб. интеллигенции к прошлому своих народов. На этой почве в середине 19 — 20 вв. возникла современная А. в арабских странах. Основоположниками совр. араб. историографии явились араб. просветители Бутрус аль-*Бустани*, Джирджи Зейдан, Мухаммед Курд Али, Хасан Хусни Абд-аль-Ваххаб, Таха Хусейн, Амин ар-Рейхани. Им принадлежат науч. труды как по араб. лит-ре, так и по араб. истории — древней, ср.-век. и новой, а также по этнографии арабов, осн. на методах зап. бурж. ист. науки.

Виднейшими представителями совр. араб. историографии являются: Аббас аль-Аззави — автор многотомной истории Ирака («Тарих аль-Ирак», т. 1—6, 1935—54), Ахмед Амин — автор капитального исследования по истории халифата («Духа аль-ислам», т. 1—3, 1952), Анис ан-Насули — автор ряда монографий по истории Омейядов, Рашид аль-Баррави — переводчик «Капитала» К. Маркса и «Империализм, как высшая стадия капитализма» В. И. Ленина, автор ряда работ по экономич. истории Египта; Абд-ар-Рахман ар-Рафии — автор многотомной серии монографий «Национальная история Египта» («Тарих Миср аль-кауми», 4 изд., 1955), охватывающей историю нац.-освободит. движения от кон. 18 в. до наших дней, Мухаммед Сабри — ученик Олара, автор ряда исследований по истории Египта в 19 в., Амин Саид, написавший ряд работ по ср.-век. и новой истории араб. стран; Мекки Шубейки — профессор истории Судана в Хартумском ун-те, Наджиб Арманази — автор лекций по новейшей истории Сирии («Мухадарат ан Сурия мин аль-ихтиляль хатта аль-джала», 1954), Абд-ар-Раззак аль-Хасани — историк совр. Ирака, Ибрахим Абдо — историк егип. публицистики, Шарль Иссави — автор работ по экономике Египта. К числу араб. историков-материалистов относятся Дж. Ханна — автор ряда работ по совр. истории араб. стран. Ю. Х. Хелу — автор работ по экономич. истории и истории нар. движений Ливана, Ранф Хури — литературовед и историк араб. обществ. мысли, Камил Айад — историк араб. философии, Шахри Атыйя аш-Шафии — автор работ по истории нац. движения в Египте.

Совр. араб. историография враждебна колонизаторскому духу, свойственному ряду представителей европ. бурж. А.; она более объективно, чем европейская, освещает историю араб. стран, хотя многие произв. совр. араб. историков еще проникнуты бурж.-националистич. духом. Большое значение для изучения истории совр. араб. обществ. мысли и нац.-освободит. движения имеют работы руководителей коммунистич. партий араб. стран Х. Багдаша, Л. Бухали, А. Ята, М. Эшафаа, Н. Шави, Ф. Нассара.

Советская А. Общий подъем науки и культуры в СССР в результате Окт. революции способствовал подъему А. и размаху исследоват. работ в СССР как по ср.-век., так и новой и новейшей истории арабов. В основе сов. А. лежат теория обществ. развития, разработанная К. Марксом, Ф. Энгельсом, В. И. Лениным, а также их глубокие оценки ряда важнейших проблем и событий истории Востока. Сов. историки-арабисты исследуют гл. обр. проблемы социального строя араб. стран, в частности аграрно-крест. вопрос, проблемы нац.-освободит. движения араб. народов, историю рабочего класса араб. стран. Крупнейшим сов. ученым-арабистом является акад. И. Ю. *Крачковский*, внесший крупный вклад в изучение истории араб. культуры. Развитию советских исследований по новой и новейшей истории арабов способствовали труды М. В. Фрунзе «Европейские цивилизаторы и Марокко» (1925), Ф. А. Ротштейна «Захват и закабаление Египта» (1925). Первые вузовские курсы по истории араб. стран были прочтены Е. А. Беляевым, М. М.Аксельродом, А. М. Шами. В области сов. А. работали и продолжают плодотворно работать коллективы арабистов-историков, экономистов и филологов в н.-и. ин-тах и вузах Москвы, Ленинграда, Ташкента, Тбилиси, Баку и др. Сов. историки-арабисты создали ряд науч. трудов, охватывающих историю араб. стран от раннего средневековья до наших дней; эти труды посвящены проблеме генезиса араб. феод. об-ва и происхождения ислама (Е. А. Беляев, Н. В. Пигулевская, А. Ю. Якубовский), проблеме социального и этнич. развития стран Магриба в ср. века (М. В. Чураков), проблеме разложения феодализма и генезиса капитализма в араб. странах (И. М. Смилянская), проблеме развития капитализма в колониальных условиях (Р. М. Аваков, Л. А. Фридман), проблеме формирования и развития рабочего класса (Ф.М. Ацамба), аграрно-крест. вопросу в Египте (Л. Н. Ватолина, А. Ф. Султанов), в Сирии (М. Ф. Гатауллин), в Ираке (А. Галаджьян), общественно-хоз. строю Аравии и этнографии араб. племен (А. И. Першиц), нац.-освободит. движениям 19—20 вв. в Египте (А. М. Голдобин, Х. И. Кильберг, И. М. Фильштинский и др.), Сирии (В. В. Луцкий), Ираке (Л. Н. Котлов), Судане (В. И. Киселев, С. Р. Смирнов), странах Магриба (Н. А. Иванов, П. С. Луцкая), рабочему движению и коммунистич. партиям араб. стран. Сов. арабисты участвовали в коллективных трудах: «Всемирная история», 1-е и 2-е изд. БСЭ, «Великий Октябрь и народы Востока» (1957), «Народы Африки» (1954, нем. изд. «Die Völker Afrikas», Bd 1—2, 1961), «Народы Передней Азии» (1957) и др., а также в создании ряда учебников по ср.-век., новой и новейшей истории стран Востока.

Сов. А. имеет большие достижения в исследовании путей развития новоараб. лит-ры: труды по этим вопросам И. Ю. Крачковского занимают ведущее место в мировой А. Над изучением араб. лит-ры работали также А. Е. Крымский, Д. В. Семенов, М. А. Салье, Л. С. Некора; К. В. Оде-Васильева издала хрестоматию по новой араб. лит-ре (1928, 1949); ей же принадлежит учебник араб. яз.(1936). Крупным вкладом в сов. А.явилась научная «Грамматика литературного арабского языка» Н. В. Юшманова (1928). В изучении араб. филологии значит. роль сыграли «Арабская хрестоматия» (1937) и «Учебник араб. языка» (1947) Х. К. Баранова; его арабско-рус. словарь (1940—46) впервые в А. включил лексику совр. лит. яз. периода 1880—1940. В 30—40-е гг. в сов. А. было начато планомерное изучение языка сов. ср.-азиат. арабов; семитологами Г. В. Церетели и П. П. Вини-

ковым опубл. ряд работ и подготовлены многотомные монографии по ср.-азиат. диалектам; профессором Б. М. Гранде написан ряд работ в сравнительном семитологич. плане. Сов. арабистами-литературоведами созданы труды по классич. лит-ре (В. И. Беляев) и совр. араб. прозе (А. А. Долинина, Д. И. Юсупов). В послевоен. годы сов. лингвистами-арабистами опубл. науч. труды, анализирующие историю и структуру классического и современного араб. яз. Эти работы посвящены исследованию морфологии (А. С. Лекнашвили, А. А. Ковалев) и синтаксиса (С. А. Тимофеев, А. А. Мамедов) лит. яз., а также фонетики (В. Г. Ахвледиани) и грамматики (Г. Ш. Шарбатов) совр. араб. диалектов. Сов. арабистами проводится большая работа по изучению, описанию и публикации араб. рукописных фондов Ленинграда, Ташкента, Тбилиси, Баку, Еревана и др. науч. центров.

Работы ученых стран нар. демократии, в частности исследования польск. арабистов Т. Ковальского и Т. Левицкого, чехословацкого арабиста И.Хрбека и др. вносят важный вклад в изучение араб. источников по истории слав. народов, а также истории нар. движений в араб. странах в ср. века Нем. востоковед И. Фюк (ГДР) написал капитальную историю А. в Европе и опубл. ряд ист. источников.

История и филология народов араб. стран изучается в ряде ин-тов АН СССР, в т. ч. в Ин-те народов Азии, где имеется отдел араб. стран, в Ин-те Африки, в ин-тах этнографии, философии и др., а также в ин-тах востоковедения АН Азербайджана, Армении, Грузии, Узбекистана. Помимо этих ин-тов, подготовка арабистов проводится в Ин-те вост. языков при МГУ, на вост. ф-те ЛГУ, в ун-тах Баку, Еревана, Ташкента, Тбилиси. Печатными органами сов. А. являются «Народы Азии и Африки. История, экономика, культура», «Азия и Африка сегодня», «Ученые записки» и «Краткие сообщения» Ин-та народов Азии.

За рубежом центрами А. являются ун-ты: Лейдена (Rijksuniversiteit te Leiden), осн. 1575, Парижа (Université de Paris à la Sorbonne), осн. в 1253, Оксфорда (Oxford University), осн. в 12 в., Кембриджа (Cambridge University), осн. в нач. 13 в., Рима (Universitá Degli Studi, Rome), осн. в 1303, Галле (Martin Luther-Universität Halle — Wittenberg), осн. в 1694, Кракова (Uniwersytet Jagielloński), осн. в 1364, Праги (Karlova Universita), осн. в 1348, Каира (Аль-Джамиа аль-Мисрия), осн. в 1908, Дамаска (Аль-Джамиа ас-Сурия), осн. в 1924, Багдада (Аль-Джамиа аль-Иракия), осн. в 1958, Алжира (Université d'Alger), осн. в 1879, Туниса, Рабата; в Каире—Ин-т высших араб. знаний при Лиге араб. гос-в (Маахад ад-Дирасат аль-Арабия аль-Алия), в Лондоне — Школа вост. и афр. штудий (School of Oriental and African Studies), осн. в 1916, в Париже— Школа живых восточных языков (Ecole Nationale des Langues Orientales Vivantes), основанная в 1795, и ряд др.

Основные периодич. издания: «Arabica», осн. в 1954 Леви-Провансалем (Leiden — P.), «Journal of economic and social history of the Orient» (Leiden, с 1957); «Oriente moderno» (Roma, с 1920); «Le monde oriental» (Uppsala, 1906—32); «Revue des études islamiques» (P., 1927—52); «Mitteilungen des Seminars für orientalische Sprachen. Westasiatische-studien» (B., 1898 — 1938); «Journal Asiatique» (P., с 1822); «The Middle East Journal» (Wash., с 1946); «Bulletin of the School of Oriental and African Studies» (L., с 1917); «Revue Africaine» (Alger, с 1856); «Маджаллат аль-Маджма аль-ильми аль-араби» (Журнал Араб. академии наук) (Дамаск, с 1921); «IBLA. Revue de l'Institut des Belles Lettres Arabes» (Tunis, с 1938); «Nový orient» (Praha, с 1946); «Rocznik orientalistyczny» (Warszawa, с 1914).

Лит.: Бартольд В. В., История изучения Востока в Европе и России, 2 изд., Л., 1925, Крачковский И. Ю., Очерки по истории рус. арабистики, Избр. соч., т. 5, М.—Л., 1958; его же, Араб географич. лит-ра, там же, т. 4, М.—Л., 1957; Шарбатов Г. Ш., Арабистика в СССР (1917—1959). Филология, М., 1959; Dugat G., Histoire des orientalistes de l'Europe du XII au XIX siècle, t. 1—2, P., 1868—70; Wüstenfeld F., Die Geschichtsschreiber der Araber und ihre Werke, Gött., 1882; Arabiyya. Langue et littérature arabes, в кн.: Encyclopédie de l'Islam, t. 1, nouv. éd., Leyde—P., 1960; Lewis B., British contributions to Arabic studies, L., [1941]; Arberry A. J., British orientalists, L., 1943; Devic L. M., Coup d'oeil sur la littérature géographique arabe au moyen âge, P., 1882; Fück J., Die arabischen Studien in Europa, Lpz., 1955 Rosenthal F., A history of Muslim historiography, Leiden, 1952.

В. Б. Луцкий (история), *Г. Ш. Шарбатов* (филология). Москва.

АРА́БО-ВИЗАНТИ́ЙСКИЕ ВО́ЙНЫ — вооруженная борьба между *халифатом* (Омейядов и Аббасидов) и *Византией* за господство в М. Азии, Закавказье и на Средиземном м. в 7—10 вв. Начались в конце 1-го этапа *арабских завоеваний*. В 668—669, 673—678 и 716—717 араб. войска при поддержке флота предприняли походы через М. Азию на Константинополь и безуспешно осаждали его. В 739 войско визант. имп. Льва III нанесло арабам решит. поражение при Акроине (ныне Карахисар), после чего арабы очистили зап. часть М. Азии. Во 2-й пол. 8 в. византийцы почти совсем вытеснили арабов из М. Азии. В 9 в. воен. действия происходили почти каждое лето в зоне построенных арабами крепостей, линия к-рых тянулась от Сев. Сирии до Армении; против этой линии византийцы создали свою линию крепостей. Крупные нар. восстания в одном из боровшихся гос-в резко повышали воен. активность другого. Так, движение *Бабека*, против к-рого были направлены вооруж. силы Халифата, позволило византийцам совершить глубокое вторжение в это гос-во. Восстание *Фомы Славянина*, вступившего в дипломатич. отношения с багдадским халифом, позволило арабам вторгнуться в М. Азию: в 838 войско халифа Мутасима проникло до Амория (во Фригии), взяло эту крепость и стало готовиться к походу на Константинополь, но вскоре отступило ввиду осложнений в Халифате.

Успешные действия сирийского и сев.-афр. флотов привели к потере Византией Крита (823), Сицилии (827—878), Мальты (сер. 9 в.) и ряда важных пунктов в Юж. Италии. В 902 арабы взяли последний визант. укрепл. пункт на Сицилии и г. Регий на итал. берегу Мессинского пролива. В кон. 9—нач. 10 вв. араб. пираты с Крита постоянно нападали на побережье Пелопоннеса и о-ва Эгейского м. В 904 они разграбили Фессалоники. Распадение халифата *Аббасидов* позволило Византии продвинуться на время в Сев. Сирию. В 11 в. противниками византийцев стали *сельджуки*.

Лит.: Васильев А. А., Византия и арабы. Политич. отношения Византии и арабов за время Аморийской династии, СПБ, 1900; его же, Византия и арабы. . за время Македонской династии, СПБ, 1902. Лит. см. также при ст. *Арабские завоевания*.

Е. А. Беляев. Москва.

АРА́БО-ИЗРА́ИЛЬСКАЯ ВОЙНА́ 1948—49 — война между араб. гос-вами Египтом, Ираком, Сирией, Ливаном, Йеменом, Сауд. Аравией и Иорданией, с одной стороны, и Израилем — с другой. Была спровоцирована империалистич. державами, и прежде всего Англией, использовавшими шовинистич. устремления израильских бурж.-националистич. кругов к захвату всей Палестины и изгнанию из нее арабов. Англ. колонизаторы инспирировали воен. столкновения между араб. гос-вами и Израилем, рассчитывая затем выступить в роли «умиротворителя» и «посредника» и продлить таким образом свое господство на Бл. Востоке. Воен. действия начал *арабский легион* Иордании под команд. англ. ген. Глабба 14 мая 1948 — в день отказа Англии от мандата на Палестину и создания гос-ва Израиль. В воен. действиях приняли участие Египет, Сирия, Ливан, Ирак; др. араб. страны находились лишь в состоя-

нии войны с Израилем. Потерпев неск. поражений в начале А.-и. в., израильские войска остановили продвижение арабов, а в июле — окт. 1948 в сражениях на Ю. (Негев) и С. (Галилея) Палестины добились успеха. В февр.—июле 1949 были подписаны соглашения о перемирии между Израилем и пограничными с ним араб. гос-вами: с Египтом — 24 февр., с Ливаном — 23 марта, с Иорданией — 3 апр., с Сирией — 20 июля (Ирак, Йемен и Сауд. Аравия не заключили соглашения о перемирии). По этим соглашениям между терр. араб. стран и терр., контролируемой Израилем, была установлена демилитаризованная зона; для выполнения условий, указанных в соглашениях, была учреждена комиссия ООН. Причинами поражения армий араб. гос-в явились: наличие острых противоречий в араб. блоке, что не дало возможности установить координацию действий и создать единое эффективное командование, а также предательство реакц. правящих кругов араб. стран (короля Фарука в Египте, короля Иордании Абдаллаха).

В результате А.-и. в. израильские войска оккупировали значит. часть Палестины (ок. 6,7 тыс. $км^2$), переданной по решению ООН от 29 нояб. 1947 арабам. и изгнали из занятых ими р-нов араб. население. Подавляющее большинство беженцев (более 900 тыс. чел.) находится в соседних с Израилем араб. странах в крайне бедств. положении и вопрос о них остается до сих пор нерешенным.

Лит.: Иванов К., Шейнис З., Гос-во Израиль, его положение и политика, 2 изд., М., 1959.

А. З. Вадковский. Москва.

АРА́БСКАЯ КУЛЬТУ́РА — культура, созданная арабами и др. народами Бл. и Ср. Востока, Сев. Африки и Юго-Зап. Европы в ср. века. Осн. внешний признак этой культуры — араб. яз. (у ряда народов оставался по преимуществу языком литературным). Термин «А. к.» иногда применяют к культуре только араб. народов на всем протяжении их ист. развития.

А. к. первоначально сложилась в Зап., Центр. и Сев. Аравии. Ей предшествовала древняя культура Юж. Аравии, население к-рой говорило на сабейском яз. и создало свою письменность; эта культура, как и культура арамейского населения Сирии, Ливана, Палестины и Ирака, оказала значит. влияние на А. к. в период ее возникновения. Не позднее 4 в. сев. арабы создали свое буквенное письмо, представлявшее собой одну из разновидностей арамейской скорописи.

В 7 в. в Аравии образовалось араб. теократич. гос-во, к-рое в результате *арабских завоеваний* превратилось в обширную феодальную империю—*Халифат*. Средством культурного и политического общения в Халифате стал араб. яз.



Строительные работы во времена Омейядов. Кусейр-Амра. Стенная живопись. 8 в.

Основываясь на крупных достижениях др.-греч., эллинистич.-рим., арамейской, иранской, индийской, а затем и кит. культур, арабы и др. народы, вошедшие в состав Халифата, создали высокоразвитую культуру, оказавшую впоследствии значит. влияние на др. страны (в частности, Зап. Европу) и явившуюся крупным вкладом в мировую культуру. Расцвет А. к. приходится на 8—11 вв. Потребности развивавшегося произ-ва



«Три периода жизни». Кусейр-Амра. Стенная живопись. 8 век.

в феод. Халифате вызвали развитие точных и естеств. наук. Переведенные на араб. яз. произв. др.-греч. и эллинистич. ученых, в т. ч. Эвклида и Птолемея, наряду с трудами инд. математиков легли в основу араб. геометрии и астрономии, к-рые были связаны с землемерным делом и мореплаванием, а также с организацией системы искусств. орошения. Важное значение для развития астрономии имели наблюдения не только ученых в обсерваториях, но и астрологов. В 827 была измерена дуга меридиана и определены размеры земного шара. Успехам математики способствовала воспринятая из Индии десятичная система счисления и соответствующих цифр (включая нуль); арабам принадлежат введение тригонометрич. функций (аль-Бат-

Сирийский дворец Мшатта. Деталь. 8 в.



тани, 858—929), разработка ряда приемов решения алгебраич. уравнений 1-й и 2-й степени [особое значение имеют исследования аль-Хорезми (9 в.), уроженца Хивы]. Осн. занятиями араб. ученых, к-рые, как правило, были энциклопедически образованными людьми, служили теоретич. медицина и врачебная практика. В медицину, в основу к-рой легли труды греко-римского врача и естествоиспытателя Галена, а также одного из основоположников античной медицины врача Др. Греции Гиппократа, арабы внесли значит. вклад. Особое развитие получила офтальмология и связанные с нею достижения геометрич. оптики; наибольшее значение имеет труд араб. ученого Хайсама (965—1035). Свод мед. знаний дал в своих трудах ар-Рази (864—925). Запросы медицины и связанной с ней фармакологии способствовали развитию химии. Арабы заимствовали изобретенные в Китае компас, бумагу и порох и передали их европейцам. Высокого развития точные и естеств. науки получили в трудах выдающихся ученых Ср. Азии *Ибн Сины* (Авиценны, 980—1037) и аль-*Бируни* (973—1048), писавших на араб. яз. Развитие описат. географии в Халифате обусловливалось интересами адм.-податного управления и торговли. Развивалась и математич. география (тесно связанная с астрономией), основанная на трудах Птолемея. Наибольшую известность приобрели соч. перса *Ибн Хордадбеха* (ок. 820—ок. 912), арабов аль-*Масуди* (ум. 956) и аль-*Мукаддаси* (946 или 947—ок. 1000) и особенно геогр. энциклопедия *Якута* (1179—1229), в которой, помимо описания стран и городов Халифата, излагается учение о географических поясах (климатах).

Идеологич. основой не только теологич. «наук», но и *истории* и *философии* являлся *ислам*, как господств. идеология в Халифате. Арабская (арабоязычная) историография развилась на основе изучения и систематизации преданий о жизни пророка Мухаммеда. Эти предания, не лишенные тенденциозности, служили источником при разработке житийной (биографич.) лит-ры, или сиры. Наиболее раннее из дошедших до нас произв. сиры — «Житие посланника аллаха» («Сират расуль аллах») Ибн Исхака (2-я пол. 8 в.), в обработке араб. филолога Ибн Хишама (9 в.), — наряду с фактами, не всегда достоверными, содержит легенды и мифы, искажающие ист. действительность. Из сиры выделилась лит-ра магази — воен. походов Мухаммеда. Собирались также биографич. и генеалогич. материалы о сподвижниках и соплеменниках Мухаммеда; наиболее известны — «Табакат» («Разряды») Ибн Сада и «Родословия знатных» («Ансаб аль-ашраф») аль-Белазури.

Араб. историки не ставили вопроса о причинности явлений, объясняя все волей аллаха. Только немногие из них интересовались экономич. и социальными явлениями (напр., аль-Белазури). Историки Халифата собирали множество устных и письм. материалов, не смущаясь заключавшимися в них неувязками и противоречиями. Так был составлен ряд хроник-компиляций. Из них наиболее обстоятельная — «История пророков и царей» («Тарих ар-русул ва ль-мулук») ат-Табари (по происхождению перс; 838 или 839—923) стала образцом для последующих «всеобщих историй» араб. авторов, включавших мифы о библейских пророках, сведения об иран. царях, житие Мухаммеда и историю Халифата. После распадения в 9—10 вв. Багдадского халифата стали составляться местные хроники об отд. династиях, государях и правителях. Истории отд. городов являлись, как правило, изложением биографий ученых и писателей, живших в этих городах.

Араб. философия зародилась в сфере мусульм. богословских споров о божеств. атрибутах, о самом существе бога, о предопределении и т. п. Представители правоверного ислама (мутакаллимы) в 7—8 вв. были сторонниками мусульм. традиции, основывавшейся на Коране и Сунне. Богословы — рационалисты и умеренные свободомыслящие (мутазилиты) — использовали некоторые положения др.-греч. и эллинистич. философии в борьбе с консервативными противниками. В этой борьбе в нач. 9 в. возник калам — богословско-филос. система, непримиримо враждебная светской философии, основывавшейся на неоплатонизме, учениях Платона и Аристотеля. Араб. сторонники аристотелизма являлись представителями прогрессивной линии в араб. философии [выходец из Ср. Азии аль-Фараби (870—950) и «философ арабов» аль-Кинди (800—879)]. Они придавали особое значение естествознанию и, хотя не были свободными от религ. догматизма, признавали возможность раздельного существования философии и религии. Продолжит. борьба богословия против светской философии получила свое полное выражение в сочинениях консервативного араб. богослова аль-Газали (1059—1111), ставшего непререкаемым авторитетом для представителей мусульм. правоверия. Антифеод. борьба трудящихся получила свое идеологич. выражение в учениях различных мусульм. сект. С сектантами были связаны

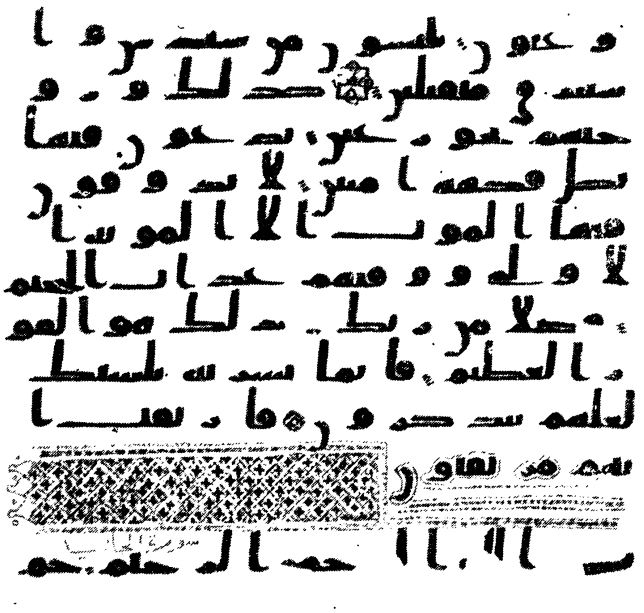

Куфический Коран. 8 в

Мечеть в Кордове Внутренний вид. 8—10 вв.

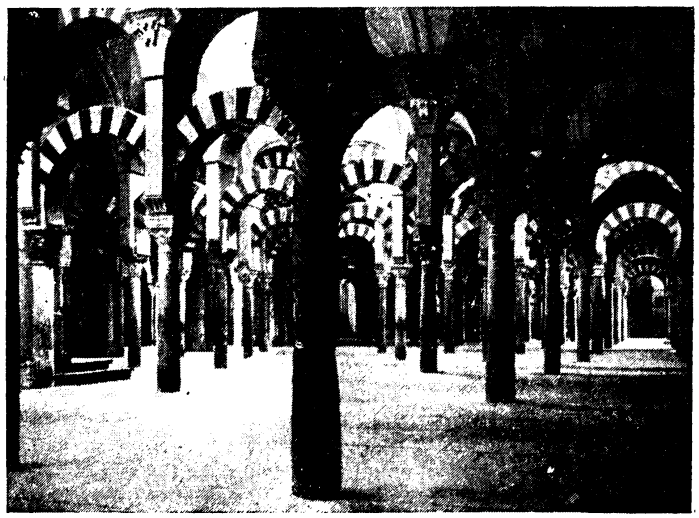

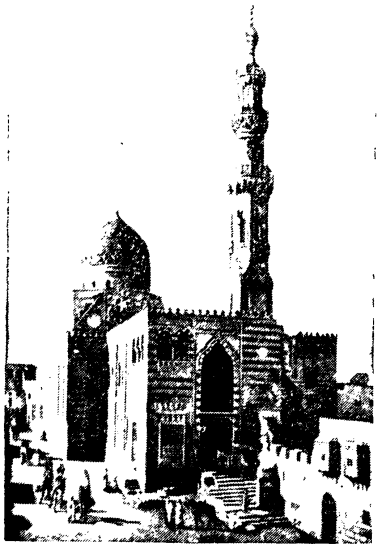

Мечеть Ибн Тулуна в Каире. 9 в.

многие прогрессивные философы и поэты, напр. с карматами — басрийские ученые-рационалисты «Братья чистоты» («Ихван ас-сафа», конец 9 в.).

В литературе преобладали традиции доисламской поэзии, которая была собрана и записана араб. филологами в 9—10 вв. Наиболее известные сборники — «аль-Хамаса» (9 в.) и «Китаб аль-агани» (10 в.). Придворная поэзия Омейядов и первых Аббасидов отличалась светским характером. В ней встречались даже выпады против мусульм. культа и ислам. морали. Абу Нувас, по происхождению перс (ок. 762—ок. 814), создал гедонистич. и вольнодумную лирику, высмеивающую мусульм. обрядность. Абу-ль-Атахия в своих стихах обличал безнравственность феодалов, их борьбу за власть и доходы. Высокого уровня достигла араб. поэзия в произв. араб. поэта аль-Мутанабби (10 в.). Против феод. гнета, неравенства и суеверий выступал араб. поэт и философ Абу-ль-Ала аль-Маарри (11 в.). Проникнутое «жизнерадостным свободомыслием» лит. творчество арабов, отмечал Ф. Энгельс, имело большое значение для европ. Возрождения (см. «Диалектика природы», 1955, с. 4).

Высокого развития в Халифате достигла архитектура, создавшая новые типы зданий (мечети, минареты, медресе и др.) и усовершенствовавшая типы дворцов и жилых зданий; строения часто украшались богатой орнаментацией; замечательны изделия декоративно-прикладного искусства. В то же время изображение живых существ встречало враждебное отношение со стороны правоверного ислама, что послужило препятствием для развития живописи и скульптуры; художеств. миниатюра появилась только в конце ср. веков, под ирано-инд. влиянием. К выдающимся памятникам Халифата относятся мечеть аль-Акса (692) и культовое купольное здание Куббат ас-Сахра (688) в Иерусалиме, мечеть Омейядов в Дамаске с декоративными мозаиками (8 в.), мечети и дворцы в Самарре (Ирак) и около нее, укрепл. восн. лагери Каср-аль-Хейр, Мшатта, замок Кусейр-Амра (Сирия) с росписями на бытовые темы. В Египте высоко развились зодчество и декоративно-прикладное иск-во. В Магрибе и на Пиренейском п-ове сложилось т. н. мавританское иск-во, давшее замечат. памятники зодчества [мечети в Кайруане, Тунисе (7—9 вв.) и в Кордове (8—10 вв.), Альгамбра в Гранаде (сер. 13—нач. 14 вв.)]. Значит. успехи были достигнуты в градостроительстве; был создан новый тип «круглого города» (Багдад), улучшено водоснабжение, особенно в Каире и Кордове.

О развитии муз. культуры свидетельствуют трактаты аль-Кинди, араб. энциклопедистов («Братья чистоты»), Сафи-ад-дина, муз.-теоретич. труды аль-Фараби и Ибн Сины.

К 11 в. в странах уже распавшегося Халифата завершился процесс развития феод. отношений. Сельджукские завоевания (11 в.), борьба против крестоносцев (11—13 вв.) и особенно монг. нашествия в 13 в. сопровождались уничтожением культурных ценностей и падением произ-ва и культуры. Но в араб. странах Африки и на Пиренейском п-ове этот период отмечен крупными культурными достижениями. Культура в этих странах была самой высокой и передовой в ср.-век. Европе. Очагами этой культуры являлись ун-ты в Кордове, Севилье, Малаге и Гранаде, где наиболее успешно преподавались математика, астрономия, химия и медицина. Астрономич. соч. исп. арабов стали основой европ. астрономии. При высоком уровне наук, с их исследовательско-эксперимент. методом, продолжалось развитие прогрессивной линии философии, создавшей учение о двойств. истине и отрицавшей акт сотворения богом вселенной. Это учение было развито *Ибн Рошдом* (Аверроэсом, 1126—98), оказавшим сильное влияние на зап.-европ. философию. Другим великим достижением А. к. этого периода явилась историко-социологич. теория араб. историка *Ибн Хальдуна* (1332—1406). Наблюдалось также значит. развитие художеств. лит-ры и особенно мавританского иск-ва (т. н. исп.-мавританская керамика). Установление тур. господства в араб. странах в нач. 16 в., а в дальнейшем закабаление этих стран колониальными державами препятствовало развитию культуры араб. народов, а в нек-рых араб. странах привело к ее упадку. Со становлением капиталистич. отношений в этих странах произошло культурное Возрождение — нахда (кон. 19 в.). В араб. странах стали создаваться национальные культуры. Этот процесс особенно усилился в результате нац.-освободит. движения, развернувшегося на В. после Окт. революции в России.

Начало историографии А. к. было положено Ибн Хальдуном, к-рый в своей «Аль-Мукаддима» пытался установить закономерность культурного развития народов Бл. и Ср. Востока. Он изображает развитие А. к. как результат влияния географич. фактора и придает особое значение взаимодействию кочевников и оседлого населения.

В бурж. востоковедении первая попытка написать науч. историю А. к. была предпринята австр. востоковедом А. Кремером. В своем труде «Культурная история Востока при халифах» (A. Kremer, Culturgeschichte des Orients unter den Chalifen, Bd 1—2, 1875—77), содержащем мат-лы, взятые из араб. источников, и не утратившем своего значения поныне, он подверг изучению не только надстроечные явления, особенно интересовавшие его как историка идеалистич. школы, но и нек-рые элементы материальной культуры. Г. Вейль (Германия), Ю. Вельхаузен (Германия), У. Мьюр (Англия),

Минарет Большой мечети в Севилье. Ок. 1190.

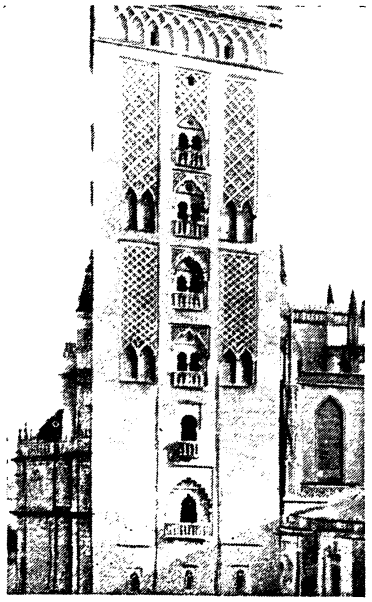

Минарет (т. н. башня Хасана). Рабат. Конец 12 в.

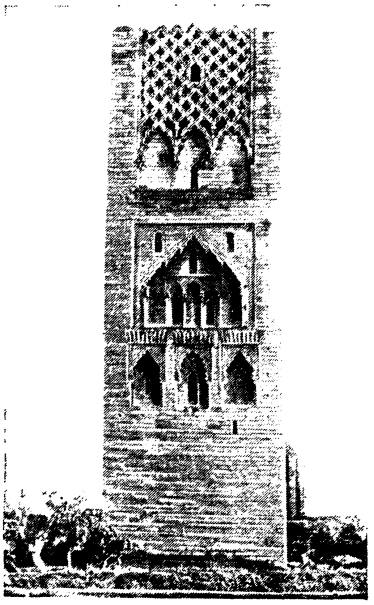



Лавка аптекаря и приготовление лекарств. Миниатюра. 13 в.

А. Мюллер (Германия), К. Юар (Франция), Ф. Хитти (США) касались вопроса А. к. в своих общих трудах по истории арабов, однако не рассматривали А. к. в исследовательском плане. В 1909 вышла науч.-популярная книжка нем. историка Й. Хелля «Культура арабов» (J. Hell, Die Kultur der Araber). Бурж. историки-арабисты, особенно 20 в., преувеличивают значение ислама в истории А. к. Это нашло свое выражение, напр., в трудах франц. историка Карра де Во «Мыслители ислама» (B. Carra de Vaux, Les penseurs de l'Islam, t. 1—4, 1921—23) и англ. историка Р. Леви «Социология ислама» (R. Levy, The sociology of Islam, v. 1—2, 1931—33,2 ed. — The social structure of Islam, 1957). Нек-рые бурж. историки, прежде всего франц. семитолог Э. Ренан, вообще отрицают существование А. к. В соответствии с концепцией, угодной колонизаторам, Ренан утверждает, что семитские народы не способны якобы к самостоят. культурному развитию. Совр. бурж. востоковеды рассматривают ислам не только как религию, но и как гос-во (Халифат) и культуру, недооценивают ист. значение культур отд. народов (в частности, народов Ср. Азии) и преуменьшают прогрессивную роль идеологии антифеод. движений. Нек-рые зарубежные востоковеды обращают преимуществ. внимание не на историю развития, а на процесс упадка А. к. [см. совместные труды востоковедов Зап. Европы и США: «Наследие ислама» — «The legacy of Islam», ed. by... Th. Arnold and A. Guillaume, 1931, и «Классицизм и культурный упадок в истории ислама» — «Classicisme et déclin culturel dans l'histoire de l'Islam». Actes du Symposium international d'histoire de la civilisation musulmane (Bordeaux 25—29 juin 1956), org. par R. Brunschvig et G. E. von Grunebaum..., 1958].

Историки араб. стран в работах по истории арабов (20 в.) уделяют много места истории А. к., к-рая является для них предметом нац. гордости. Они подчеркивают при этом культурное превосходство араб. стран в ср. века над странами Зап. Европы. До сих пор сохраняет свое значение единственный на араб. яз. общий труд по истории А. к., написанный араб. историком Джирджи Зейданом в нач. 20 в., — «История мусульм. культуры» («Тарих ат-тамаддун аль-ислами», т. 1—5, Каир, 1902).

В рус. дореволюц. арабистике не наблюдалось попыток дать общий обзор истории А. к. Впервые такая попытка была предпринята сов. востоковедом В. В. *Бартольдом* в работах «Культура мусульманства» (1918) и «Мусульм. мир» (1922). Исключительно важное значение для изучения А. к. имеют исследования И. Ю. *Крачковского*, особенно его монография «Араб. геогр. лит-ра» (Избр. соч., т. 4, 1957), в к-рой содержится много мат-лов из вост. источников по А. к. Им же написана спец. брошюра «Араб. культура в Испании» (1937). Сов. востоковеды рассматривают А. к. в тесной связи с социально-экономич. отношениями и нар. движениями в странах Бл. и Ср. Востока. В своих исследованиях они уделяют особое внимание ист. роли народов сов. Востока в формировании и развитии А. к. (Б. Г. Гафуров, История тадж. народа, т. 1, 1949; С. П. Толстов, Древний Хорезм, 1948; А. Ю. Якубовский, статьи по истории Ср. Азии, главы «Всемирной истории», т. 3 и 4; Б. Н. Заходер, История вост. средневековья, 1944; «История стран зарубежного Востока в ср. века», изд. МГУ, 1957).

Лит. (кроме назв. в тексте): Крачковский И. Ю., Избр. соч., т. 1—6, М.—Л., 1955—60; Крымский А., История арабов и араб. лит-ры ..., ч. 1—3, М., 1911—13; Lévi-Provençal E., Histoire de l'Espagne musulmane, nouv. éd., t. 1—3, Leiden, 1950—53. *Е. А. Беляев.* Москва.

Альгамбра. Гранада. Павильон Львиного двора. 13—14 вв.

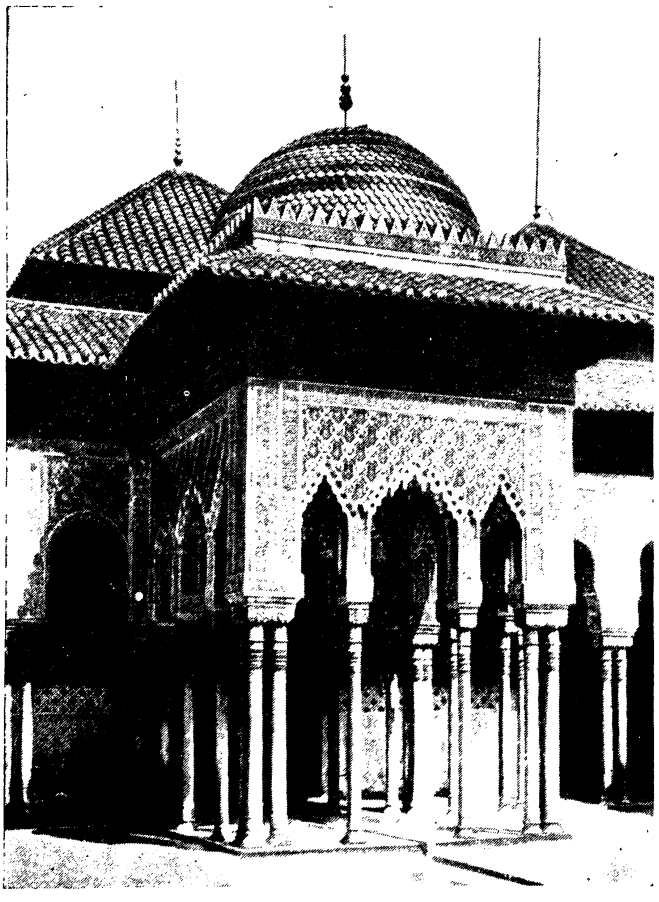

АРАБСКИЕ ЗАВОЕВАНИЯ — воен. предприятия племен Аравийского п-ова, осуществленные в 7—8 вв. под руководством правящей верхушки мусульм. общины с халифами во главе и завершившиеся установлением врем. господства араб. феодализировавшейся аристократии в странах Бл. и Ср. Востока, Сев. Африки и Юго-Зап. Европы. Осн. причинами А. з. явились разложение первобытнообщинного (родового) строя, становление классового общества и образование гос-ва, сопровождавшиеся относит. перенаселением среди кочевников Аравии.

Среди сов. востоковедов преобладает мнение, что накануне А. з. у арабов складывались рабовладельч. отношения, к-рые не развились в соответствующую формацию, т. к. в завоеванных арабами цивилизованных гос-вах существовали феод. отношения, оказавшие непреодолимое влияние на арабов-завоевателей (Б. Н. Заходер, А. Ю. Якубовский, И. П. Петрушевский и др.). Однако нек-рые сов. историки (см. «История стран зарубежного Востока в ср. века») полагают, что арабы к началу А. з. уже вступили в стадию феодализма.

А. з. проходили в два этапа. 1-й этап (30—50-е гг. 7 в.) начался осенью 633 вторжением 3 отрядов (по 7500 чел. в каждом) араб. племенных ополчений в Палестину и Сирию. Слабое визант. войско было разбито арабами в Вади-Араба, южнее Мертвого м., и уничтожено при отступлении к Газе. В Юж. Ираке отряд мекканцев и мединцев (ок. 500 чел.) под команд. Халида ибн аль-Валида, совместно с бедуинами Сев.-Вост. Аравии, взял Хиру. Известие о движении визант. войска, сформированного имп. Ираклием в Эдессе, вызвало переброску отряда Халида (500—800 чел.) из Хиры в окрестности Дамаска в марте 634. Дважды разбив местные визант. силы, араб. отряды обложили Дамаск, к-рый в сент. 635 сдался после 6-мес. осады. Приближение 50-тыс. визант. войска вынудило арабов очистить Дамаск и др. сирийские города и отступить к берегам Ярмука. Здесь 20 авг. 636 визант. войско было наголову разгромлено арабами, после чего они

вновь заняли Дамаск и др. города. После сдачи Иерусалима в 638 и Цезареи (Кесарии) в 640 вся Палестина и Сирия окончательно оказались под властью арабов. Завоевания арабов, не владевших осадно-штурмовой техникой, облегчались тем, что сиро-палестинское население, недовольное господством визант. землевладельч. аристократии, засильем греч. высшего духовенства и политикой религ. преследований, вступало в соглашение с арабами. Поэтому укрепл. города, к-рые арабы не могли взять штурмом, сдавались им на условиях уплаты дани, при гарантии неприкосновенности имущества их жителей и беспрепятств. отправления религ. культов.

В Ираке, после взятия Хиры, араб. отряды потерпели ряд поражений от иран. войск державы *Сасанидов*, в состав к-рой входил Ирак. Но с кон. 635 победителями стали арабы, нанесшие иран. войску поражение при Бувейбе, на Евфрате, а затем при Кадисии (31 мая или 1 июня 637). Через 2—3 недели благодаря восстанию столичного населения, вынудившего бежать шахиншаха и его правителей, арабы вступили в Ктесифон — столицу сасанидского Ирана. После перемирия, нарушенного иран. командованием, арабы взяли Мосул в 641, а затем разбили наголову большое иран. войско при Нехавенде, близ развалин Экбатаны. В 644—645 арабы проникли через Белуджистан к границам Индии, а в 649—650 взяли Истахр (древний Персеполь). К 652 они завершили завоевание Ирана, население к-рого не оказывало им сопротивления. Дойдя в 651 до Аму-Дарьи, арабы, базируясь на Мервский оазис, стали предпринимать нападения на Ср. Азию. В 640 арабы вторглись в Армению, правители к-рой в 652 признали свою зависимость от Халифата; в 654 арабы проникли до Тбилиси.

Еще до окончат. завоевания Сирии небольшой араб. отряд под команд. Амра ибн аль-Аса в кон. 639 вторгся в Египет, к-рый был важен для Хиджаза как поставщик хлеба. Взяв в 640 Фараму (Пелусий), Билбайс и др. города, арабы (число к-рых благодаря прибывшим подкреплениям увеличилось до 10 тыс.) осадили Вавилон (в районе совр. Каира), гарнизон к-рого сдался 6 апр. 641. В сент. 642 представитель визант. императора сдал арабам Александрию по договору. Но в кон. 645 визант. флот в 300 кораблей неожиданно захватил Александрию, к-рую арабы в нач. 646 вторично взяли уже штурмом. В Сев. Африке араб. кон. отряды в конце 642 и в 643 совершили рейды в Барку и Триполитанию и подчинили местные берберские племена. В 648 арабы захватили Кипр. Выступления племен и межфеод. борьба в Халифате в 3-й четв. 7 в. временно замедлили, а местами прекратили А. з. Они возобновились и расширились в кон. 7 в.

На 2-м этапе завоеваний (кон. 7 в. —30-е гг. 8 в.) арабы, сделав своим отправным пунктом Кайруан, осн. в 670, завоевали Сев. Африку, вынудив вождей берберов принять ислам, дошли к 709 до Танжера и берегов Атлантич. ок. В 711 войска Халифата, преим. состоявшие из берберов во главе с их вождем Тариком, высадились на Пиренейском п-ове; разгромив войско вестготов 19 июля 711 и одержав победу при Эсихе, взяли Кордову, Толедо, Малагу, Эльвиру и др. Под командованием прибывшего в 712 на Пиренейский п-ов наместника халифов в Сев. Африке Мусы ибн Нусайра арабы овладели Мединой-Сидонией, Кармоной, Севильей, Мериды; последние 2 города были взяты штурмом после осады; вскоре была взята Сарагоса. К 718 арабы захватили б. ч. Пиренейского п-ова, за исключением горных областей Галисии, Астурии и Басконии. В 717—718 начались араб. вторжения в Галлию, в 720 арабы заняли Септиманию и Нарбонн. В 732 произошло сражение арабо-берберского войска с франками Карла Мартелла между Туром и Пуатье. Начавшиеся в сер. 8 в. волнения местного крестьянства и борьба между араб. и берберскими племенами в араб. Испании вынудили арабов очистить Галлию. На востоке арабы, подчинив равнинный Афганистан, в 711—712 завоевали Синд, область по ниж. Инду, а затем взяли Мултан. Между 705 и 715 араб. войска под команд. Кутейбы ибн Муслима покорили б. ч. Ср. Азии, сломив упорное, но разрозненное сопротивление местного населения. Пособниками арабов стали нек-рые ср.-азиат. государи (напр., хорезмшах) и крупные феодалы, стремившиеся использовать силы завоевателей в межфеод. борьбе.

В 1-й четв. 8 в. арабы, сломив упорное сопротивление местных крест. ополчений и уничтожив командный слой феодалов, окончательно завоевали все Закавказье. Они дошли до Дарьяльского ущелья, где поместили свой гарнизон в маленькой крепости.

Наступат. войны с Византией арабы вели в 7—10 вв. (см. *Арабо-византийские войны*).

При *Аббасидах* во 2-й пол. 8 и 9 вв. крупные А. з. прекратились. Происходило только медл. продвижение араб. войск в Ср. Азии, встречавшее упорное сопротивление местных вооруж. сил. Велись войны с Византией в Киликии.

Освободит. борьба народов Ср. Азии, Закавказья и Ирана завершилась ликвидацией араб. господства в этих странах (в Ср. Азии—в 1-й пол. 8 в., Иране— в нач. 9 в., Закавказье— во 2-й пол. 9 в.); на Пиренейском п-ове араб. господство было окончательно ликвидировано в результате *Реконкисты*.

Начало изучению А. з. было положено аль-*Белазури*, к-рый обращал внимание не только на воен. события, но и на экономич. и социальные явления. Подробные сведения об А. з. содержатся в трудах арабских историков: во «Всеобщей истории» ат-*Табари*, ист. сочинениях аль-*Масуди*, Ибн аль-Асира, *Ибн Хальдуна* и др. В трудах европ. историков Халифата [Г. *Вейля* (Германия), У. Мьюра (Англия), А. *Мюллера* (Германия), Л. *Каэтани* (Италия), К. Юара (Франция), Ф. *Хитти* (США)] подробно изложена внеш. история А. з. Особенно ценный материал араб. источников об А. з. содержится в трудах рус. арабистов Н. А. *Медникова* «Палестина от завоевания ее арабами до крестовых походов», а также в работах А. Е. *Крымского*. Результаты исследования сов. востоковедов об А. з. изложены в «Истории вост. средневековья» (1944) Б. Н. Заходера, во «Всемирной истории», т. 3 (1957), в «Истории стран зарубежного Востока в ср. века» (1957). Сов. востоковеды, в отличие от бурж. историков Запада (бельг. историк А. Ламменс, амер. историк Ф. Хитти, англ. историк Б Льюис), объясняющих А. з. особой склонностью арабов к грабежу, религ. фанатизмом, деятельностью Мухаммеда и его сподвижников, связывают А. з. с социально-экономич отношениями, сложившимися у арабов.

Источн.: Медников Н А, Палестина от завоевания ее арабами до крестовых походов по арабским источникам, [т. 1—4], СПБ, 1897—1903; Annales quos scripsit Abu Djafar Mohammed ibn Djarir at-Tabari..., ed. M. J. de Goeje, ser 1—3, Lugd Batav., 1879 –98; The origins of the Islamic state. Being a transl. from the Arabic, accomp with annot. geographic and historic notes of the Kitâb Futhuh al-Buldân of al-Imâm Abu-l'Abbâs Ahmad ibn-Jâbir al-Balâdhuri, by Ph. Kh. Hitti, v. 1—2, N. Y.—L., 1916—24 *Е. А. Беляев.* Москва.

АРА́БСКИЙ КОНГРЕ́СС 1913 (офиц. назв.—Первый арабский конгресс)—конгресс араб. обществ. орг-ций (Партия децентрализации, Бейрутская лига реформ, об-во «Молодая Аравия» и др.), происходивший 18—23 июня в Париже. Созван по инициативе группы араб. студентов, входивших в тайное об-во «Молодая Аравия»; способствовал активизации деятельности араб. националистов. По предложению инициативной группы А.к. должен был рассмотреть вопрос о сопротивлении империалистич. притязаниям на араб. страны. Однако под давлением принимавших участие в А.к. компрадорских элементов этот вопрос был снят с повестки дня. А. к. заострил внимание на арабо-тур. противоречиях. В своих решениях А. к. потребовал обеспечения участия арабов в управлении Османской империей, осуществления децентрализации империи, широкой автономии араб. вилайетов, равноправия араб. яз. с турецким и т. д. Резолюции А. к. были вручены пр-вам Англии и Франции; при посредничестве Франции в июле 1913

в Париже было заключено соглашение между партией «*Единение и прогресс*» и руководством А. к. о проведении реформ в араб. вилайетах. Однако тур. пр-во затягивало проведение реформ, а затем, воспользовавшись началом войны 1914—18, отказалось от них и обрушилось с репрессиями на араб. националистов. Лидер А. к. аз-Захрави и мн. члены А. к. были казнены.

Лит.: Калинин Н. Г., Нац. движение в Сирии и Ливане в 1913 г., в сб.: Очерки по истории араб. стран, [М.], 1959; Аль-Мутамар аль-араби аль-аввали (Первый арабский конгресс), Каир, 1913. *В. Б. Луцкий.* Москва.

АРА́БСКИЙ ЛЕГИО́Н (англ. Arab Legion)—в 1921—56 наименование армейских частей Трансиордании (после 2-й мировой войны — Иордания); был создан англ. мандатными властями и содержался на англ. субсидии. С 1921 по 1956 возрос со 100 чел. до 23 т. ч. Фактич. главнокомандующими были англ. офицеры Пик (1921—1939) и Дж. Б. Глабб (1939—56). Привилегированной частью А. л. была «пустынная стража», формировавшаяся в осн. из представителей бедуинской родоплеменной верхушки. Соединения А. л. участвовали в подавлении антиангл. восстания 1941 в Ираке, в оккупации Сирии (1941), в арабо-израильской войне (1948—49). А. л. использовался для борьбы против освободит. движения в Иордании. После изгнания из Иордании ген. Глабба (2 марта 1956) во главе А. л. стали патриотически настроенные иорданские офицеры. В июле 1956 А. л. был переименован в Араб. армию Иордании, к-рая после установления реакц. диктатуры короля Хусейна (апр. 1957) снова стала опорой внутр. реакции и империализма в Иордании.

Лит.: Glubb J. B., The story of the Arab legion, L., 1948; его же, A soldier with the Arabs, L., 1957; Lias G., Glubb's legion, L., 1956. *Л. И. Котлов.* Москва.

АРА́БЫ (самоназвание — аль-араб)—группа народов, населяющая араб. страны Зап. Азии и Сев. Африки. Кроме того, А. живут в Иране, Турции, Афганистане, Эфиопии, Сомали, Занзибаре, Вост. Африке. Значит. группы А.-эмигрантов живут в Сев. и Юж. Америке, Зап. Африке, Франции. По данным ООН, население араб. стран в 1958 составляло (в тыс. чел.): Алжира — 10 265, Туниса — 3 852, Марокко — 10 330, Ливии — 1 153, Егип. р-на ОАР—24 781, Сирийского р-на ОАР—4 283, Судана —11 037, Ливана —1 550, Ирака — 6 590, Иордании — 1 580, Газы — 345, Сауд. Аравии — 6 036 (1956), Йемена—4 500 (1949), Маската, Омана и Договорного Омана—636, Кувейта — 210, Бахрейна—139, Катара — 40, Адена — 148, Аденского протектората — 650, а всего—88 125 тыс. чел., в т. ч. ок. 75 млн. А. Общая численность А., вместе с живущими вне араб. стран, составляет ок. 80 млн. чел. В Израиле, выделенном из состава Палестины, живет 210 тыс. А.

А. говорят на араб. яз., к-рый принадлежит к семитохамитской семье яз. и имеет ряд разговорных терр. диалектов. Во всех араб. странах применяется общий лит. яз. (аль-лугат аль-фусха). По религии большинство А.— мусульмане-сунниты. Наряду с этим часть А. принадлежит к др. направлениям ислама (шииты—в Ираке, Йемене, Сирии и Ливане; друзы — в Сирии и Ливане; ибадиты—в Сев. Африке), а также к различным христ. исповеданиям (копты — в Египте, марониты, православные, униаты и др. — в Сирии, Ливане, Иордании).

Совр. араб. народы возникли после *арабских завоеваний* в результате арабизации древних народов Передней Азии и Сев. Африки — арамеев, финикийцев, египтян, ливийцев (берберов) и др. Решение проблемы этногенеза древних А. затрудняется тем, что археологич. и антропологич. изучение Аравийского п-ова только начинается, а известия, сохраненные словесными памятниками, очень скудны и недостоверны. Предполагается, что семитские племена, из к-рых впоследствии сложился др.-араб. народ, являлись коренным автохтонным населением Аравийского п-ова, но с 3-го тыс. до н. э. семиты Аравии начали расселяться также в Двуречье и Сирии. В 3—2-м тыс. до н. э. наиболее распространенным семитским яз. Двуречья был аккадский, названный по имени столицы гос-ва, осн. ок. 2300 до н. э. Аккадцы поглотили и ассимилировали все аравийские племена, поселившиеся в Двуречье в этот период. С 13 в. до н.э. в Передней Азии началось расселение семитских арамейских племен, очевидно, тоже аравийского происхождения, а в 7—6 вв. до н. э. арамейский яз. вытеснил аккадский и как разговорный яз. Сирии и Двуречья, и как офиц. яз. гос-в этого р-на. Почти все древние народы Сирии и Двуречья были ассимилированы *арамеями*. В этот же период образовались первые собственно араб. гос-ва: по мнению одних ученых, в 12 в. до н. э., по мнению других,—в 6—5 вв. до н. э. в Юж. Аравии (Минейское, Сабейское и затем Химьяритское царства); с 6 в. до н. э.—на сев. границе Аравии (Набатейское царство, а впоследствии Пальмирское и Лихианское). С кон. 1-го тыс. до н. э. и особенно в 1-е века н. э. араб. племена расселялись в Передней Азии, в результате чего уже к 5—6 вв. н. э., т. е. до араб. завоеваний, А. составляли осн. массу населения Палестины, Иордании, Юж. Сирии, ряда р-нов Двуречья. Здесь были расселены араб. племена амила, джузам, лахм, гассан, ряд племен группы кудаа; часть этих А. приняла христианство. В 5 в. были основаны араб. гос-ва Гассан (в Юж. Сирии) и Лахм (на Ср. Евфрате), находившиеся в зависимости — первое от Византии, второе — от сасанидского Ирана. В 4—6 вв. н. э. на территории Аравии происходил процесс складывания единой араб. народности, завершившийся к 630-м гг. Араб. кочевое общество еще сохраняло родоплем. структуру и даже в городах и сел. общинах жили группы, принадлежавшие к тем или иным племенам, но наряду с ними росло число оседлых, утративших родоплем. связи — т. н. бану-хадир. Плем. строй находился на стадии разложения, внутри племен шел процесс классообразования. Племена возглавлялись наследств. феод.-патриарх. знатью (по мнению др. ученых — раннерабовладельческой)—царями, эмирами, шейхами. Пастбищные территории — хима — находились в коллективной собственности племен, но распоряжалась ими знать. В частной собственности знати находились рабы, стада, плантации и обрабатываемые земли в оазисах, на к-рых работали многочисл. зависимые люди — *мавля*. Развитие торговли как между кочевыми племенами и земледельч. оазисами, так и с соседними странами — Сирией, Двуречьем, Эфиопией, Ираном — способствовало росту городов. Между племенами еще происходили войны из-за пастбищных территорий, угона стад и т. п. (абс-зубйан, бакр-таглиб и др.), но уже складывались большие политич. союзы племен, напр. Кинда (5—6 вв.), представлявшие собой зачаточную форму гос-ва. Еще сильна была племенная асабийя—племенное самосознание, чувство племенного достоинства, племенной патриотизм, но уже зарождалась общеараб. асабийя — сознание принадлежности всех племен к единой араб. народности, араб. патриотизм. Каждый поэт еще воспевал свое племя и разил сатирой его врагов, но поэты Сев. Аравии уже сходились на общие состязания в Мекку, и здесь отбирались лучшие поэмы — муаллаки, образовавшие сокровищницу общеараб. поэзии. Еще сохранялись культы племенных богов, но все фетиши племен Сев. Аравии уже помещались в общеараб. храме — каабе (Мекка). Еще сохранялись племенные диалекты, но уже сложились 2 осн. общеараб. языка — северо- и южноарабский. Так складывались предпосылки для объединения араб. племен в араб. народность, для образования араб. раннефеод. (по другому мнению — раннерабовладельческого) гос-ва и его религии — ислама, для превращения сев. араб. диалекта, на к-ром был составлен Коран, в общеараб. язык. Именно тем, что

эти процессы издавна назревали в рамках др.-араб. об-ва, объясняются быстрые темпы распространения ислама по всей Аравии, ликвидации племенных восстаний, охвативших Аравию после смерти *Мухаммеда*, а также последовавших за ними араб. завоеваний. Наличие значит. групп араб. населения в Сирии и Двуречье способствовало арабо-мусульм. завоеванию этих стран и постеп. арабизации их населения. В дальнейшем арабизации подверглось также коренное население Египта, Сев. Судана и стран Магриба.

Образование араб. народа, а затем арабизация др. народов Зап. Азии и Сев. Африки, создание Араб. халифата и после его распада — ряда др. Араб. феод. гос-в — все это не изменило «..общее соотношение между оседлостью одной части их и продолжающимся кочевничеством другой части» А., что было отмечено К. Марксом в письме к Ф. Энгельсу («Избр. письма», 1953, с. 73). Как в Аравии, так и в Сирии, Палестине, Иордании, Ираке, Египте, Судане, Барке, странах Магриба значит. массы продолжавшего кочевать населения (и незначит. часть оседлого) сохранили на протяжении 13 веков, вплоть до нашего времени, родоплем. структуру и пережитки разлагающегося племенного строя. В основе племени лежала индивидуальная семья — аила. Неск. семей формировали большесемейную группу, объединяющую родственников до 5-го колена — ахл, бейт, аал, фахз, хамула и т. д. Неск. большесемейных групп составляли род — бати, фирка, ашира; неск. родов составляли племя — *кабила*, ашира, хайй; неск. племен образовывали союз — хилф, хайй, кабила. Неопределенность этой терминологии (одни и те же термины применяются к различным звеньям; меняется последовательность звеньев—то хайй или ашира делятся на кабилы; то кабила делится на хаййи или аширы; одна и та же реальная группировка считается то союзом племен, то племенем, то фракцией племени, то родом и т. д.) свидетельствует о крайней непрочности этой структуры и о частых ее изменениях. Кроме того, взаимоотношения внутри племен и между ними часто не ограничиваются указанными звеньями. Возникает ряд промежуточных звеньев как на низших, так и особенно на высших ступенях. В ряде случаев группы племен являлись политич. союзами, к-рые возглавлялись знатью сильнейшего племени; в др. случаях речь идет о родстве, об этнич. связях, но сама по себе группа не является политич. целым и распадается на автономные племена.

К кон. 8 в. араб. историки выработали ту генеалогию племен, к-рая до наших дней лежит в основе генеалогич. представлений А. Достоверность этих представлений оспаривается совр. наукой. Теоретически эта система соответствует генеалогии племенных эпонимов, причем для названия группы племен, племени или его части к слову «бану»—сыновья (в дальнейшем пишется сокращенно: «б.»)— добавляется имя одного из мифич. или реальных предков, или же названия животных (пережиток тотемизма). Согласно этой генеалогии, все араб. племена делятся на две осн. группы: 1) юж.-арабские, или йеменские, племена (б.-Кахтан); 2) сев.-арабские племена (б.-Исмаил, или б.-Аднан, или б.-Маад, или б.-Низар). Это деление имеет этнич., а не географич. характер, поскольку юж. племена расселились задолго до ислама в Сев. и Центр. Аравии, а также в Сирии и Двуречье. Юж.-араб. группа делится на 2 группы племен: б.-Кахлан и б.-Химьяр; сев.-арабская — на б.-Мудар и б.-Рабиа. К кахланитам относят племена: б.-Таи (существуют до наших дней; крупная фракция этого племени — б.-Шаммар кочует на С. Ирака и Сирии); б.-Хамдан и б.-Мазхидж, сыгравшие большую роль в араб. завоевании Ирака; б.-Амиля, б.-Джузам, б.-Лахм, б.-Гассан, поселившиеся в Сирии до араб. завоевания; б.-Кинда, основавшие в 5 в. гос-во в Неджде; б.-Азд, состоящие из б.-Авс и б.-Хазрадж — племен, живших в 7 в. в Медине и сыгравших значит. роль в истории халифата как «ансары»(помощники) «пророка».

Химьяриты сыграли решающую роль в создании древней юж.-араб. цивилизации и государственности. К этой же группе относят кудантов (б.-Кудаа): племена б.-Бахра, б.-Танух, б.-Кельб, поселившиеся до ислама в Сирии, Палестине и Иордании, а также б.-Узра, б.-Джухейна и б.-Бали, поселившиеся в Сев. Хиджазе. Вопрос о происхождении кудантов спорен: иногда их относят к сев. арабам, но сами куданты, заключившие в 7—8 вв. союз с юж. племенами, относят себя к потомкам Химьяра.

Мудариты, расселенные преим. в Зап. и Центр. Аравии, делятся на 2 группы: б.-Кайс и б.-Хиндиф. К кайситам относят племена б.-Кайс, б.-Сулайм (последние переселились в 10—11 вв. из округа Мекки в Египет, а затем в Нубию и Магриб), б.-Гатафан (состоявшие из абситов и зубьянов, ведших в 6 в. длит. междоусобную войну), а также федерацию племен б.-Амир ибн Сасаа, в к-рую входили: б.-Хиляль (совершившие вместе с сулаймами весь путь из Мекки в Сев. Африку), б.-Килаб, б.-Кушайр, б.-Джада, б.-Укайль, б.-Аджлан, б.-Мурра и т. д. К хиндифитам относятся б.-Хузейль, б.-Тамим, б.-Кинана (к этому племени принадлежал род б.-Курейш, господствовавший в Араб. халифате).

Из наиболее крупных рабиитских племен известны б.-Асад, б.-Аназа, б.-Абд-аль-Кайс, б.-Бакр, б.-Таглиб и др., расселенные преим. в Центр. и Вост. Аравии.

Героич. эпос А. —«Айям аль-араб», сложившийся еще в доисламскую эпоху, содержит известия о межплем. войнах, но не является надежным источником по истории племен. Не является ист. памятником и более поздняя фантастич. «Повесть о бану-хилалях», хотя в основе ее лежит ист. факт вторжения б.-хилалей и б.-сулаймов в Сев. Африку (11 в.). Все араб. племена совр. Магриба происходят либо от этих двух племен, либо от арабизированных берберских племен, возводящих свою генеалогию также к хилалям или сулаймам. Хадисы, а также устные сообщения, на основе к-рых была построена история араб. завоеваний 7 в., дают картину расселения араб. племен в эту эпоху и их участия в войнах ислама. В дальнейшем араб. племена почти исчезают из ист. хроник. Известия о них содержатся в трудах генеалогиста Ибн аль-Кальби (9 в.), энциклопедиста ан-Нувейри (14 в.), историка Ибн Хальдуна (14—нач. 15 вв.), араб. географов. В основном племена упоминались в ист. трудах в связи с их участием в антиомейядских нар. движениях 7—8 вв., в *зинджей восстании* (9 в.), в движении *карматов* (кон. 9—нач. 11 вв.), а в более позднюю эпоху (17—19 вв.)— в связи с участием в антитур. восстаниях и в движении *ваххабитов*. В хрониках отмечались также постоянные раздоры между феод. группами северно- и южноаравийского происхождения (кайси и келби) почти во всех странах, завоеванных А., вплоть до Пиренейского п-ова, на протяжении всех эпох, вплоть до 18 в.

В наст. время осн. араб. племенами являются: в Сев. и Центр. Аравии — харб, бали, атийа, джухайна, хувайтат, шарарат, аназа, шаммар, атайба, мутайр, аджман, халид, сухул, субаи, давасир, мурра, кахтан, дахран, йам; в Юж. Аравии — зараник, хашид, бакил, захид, авамир, руашид, джанаба, харасис, карра, махра, йас, хаджир; в Ираке — шаммар, аназа, дафир, каб, мунтафик, хазаил, тайи, дулайм, лам, зубайд, абу-мухаммад; в Сирии — аназа, мували, хадидийин, фадл, акайдат; в Иордании — сахр, хувайтат; в Египте — тарабин, тайаха, джухайна, бали, мутайр, алайкат, маази, хараби; в Судане— кабабиш, кавахла, баккара; в странах Сев. Африки — рийах, арад, атийа, амур, хувавида, талаба, макил.

ЗАВОЕВАНИЯ АРАБОВ в VII–IX вв.

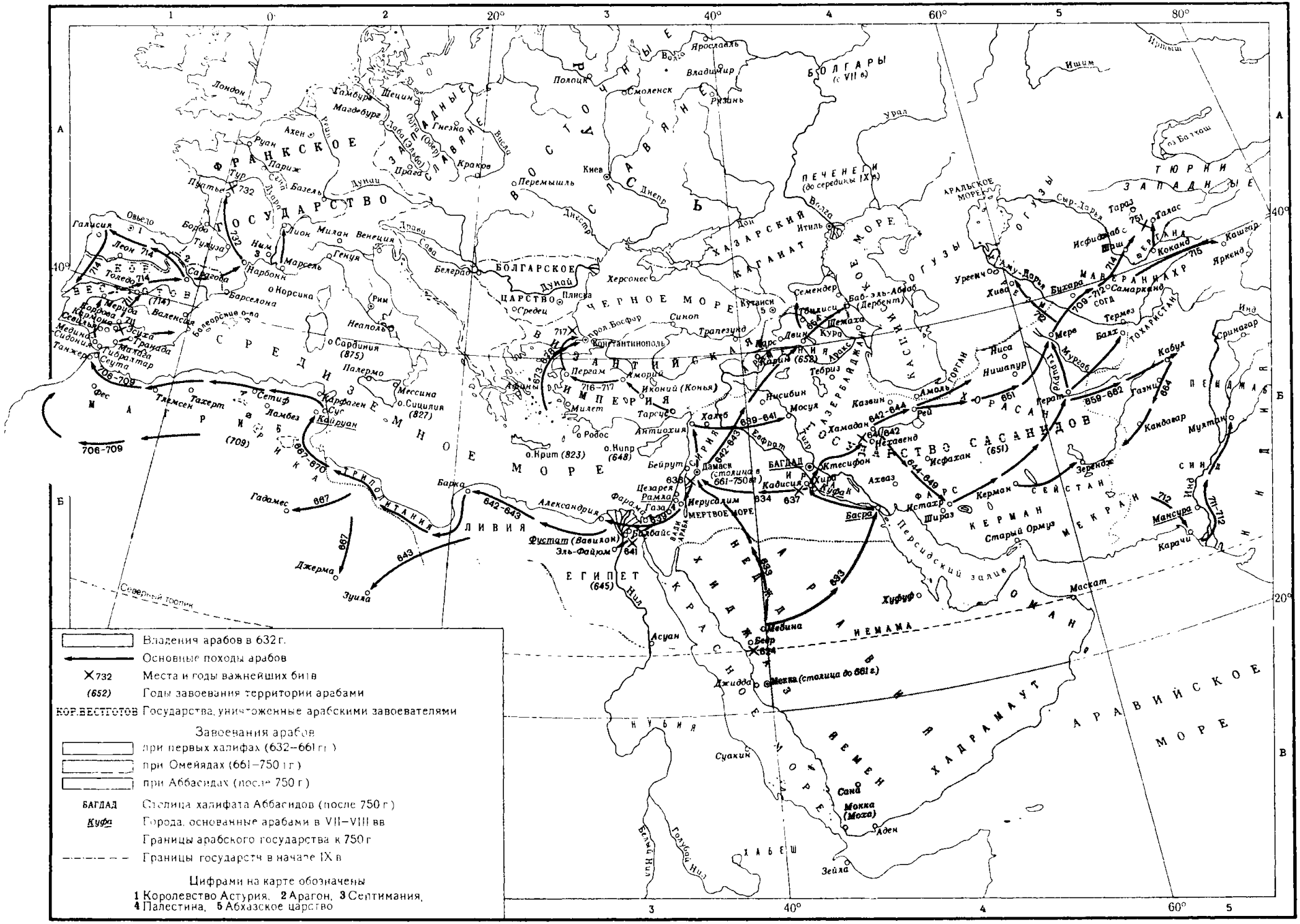

Как видно из этого перечня, изменились не только названия мн. племен, но и карта их расселения. В то же время в результате распада племен и оседания кочевников мн. А. утратили прежние родоплем. связи; и напротив, образование новых племенных союзов и включение пришлых элементов в состав племен вели к образованию новых плем. связей; таким образом, генеалогии племен еще дальше отошли от действительности. Развитие капитализма в араб. странах, оседание кочевников, превращение осн. их массы в с.-х. и гор. рабочих — все это наносит сокрушит. удар по пережиткам родоплем. строя. На протяжении мн. веков араб. народы были объединены общностью языка, культуры, психологии, общностью заселенного ими ареала, представляющего собой сплошной терр. массив. Однако их сплочению в единый народ, как это было на терр. Аравии в 7 в. (см. выше), препятствовали отсутствие политич. и экономич. единства, феод. и плем. раздробленность, а с 19 в. также колониальный раздел и порабощение. Вместе с развитием капитализма и нац.-освободит. борьбы возникли обществ. предпосылки для национальной консолидации А.

Лит.: Происхождение ислама. Хрестоматия, сост. Е Беляев, ч. 1, М.—Л., 1931; Дьяконов И. М., Народы древней Передней Азии, в кн.: Переднеазиатский этнографич. сб., I, М., 1958; Крачковский И. Ю., Историч. роман в современной арабской лит-ре, Избр соч., т. 3, М.—Л., 1956, Луцкий В. Б., Проблема арабского единства, «СЭ», 1957, № 1; Медников Н А, Палестина от завоевания ее арабами до крестовых походов по арабским источникам, [т. 1—4], СПБ, 1897—1903; Народы Передней Азии, М., 1957; Першиц А. И., Патриархально-феод. отношения у кочевников Сев. Аравии, в кн.: Переднеазиатский этнографич. сб, 1, М, 1958; его же, Пережитки дуальной организации в родоплеменной структуре арабов, «СЭ», 1958, № 3; Закария, Васфи, Ашаир аш-Шам (Племена Сирии), Дамаск, [б. г.]; Каххала, Умар, Муджам кабаиль аль-араб (Словарь араб. племен), Дамаск, 1949; Тахир Абд-аль-Джалиль, Аль-Баду ва ль-ашаир фи ль-биляд аль-арабия (Бедуины и племена в араб. странах), Каир, 1955; De Goeje M. J., [Arabien]. Völkerkunde, в кн.: Enzyklopaedie des Islam, Bd 1, Leiden — Lpz., 1913, S. 390—94; Smith W. R, Kinship and marriage in early Arabia, new ed., L., 1903.

В. Б. Луцкий. Москва.

АРА́БЫ СРЕДНЕАЗИА́ТСКИЕ — народность в Ср. Азии. Числ.— 8 т. ч. (1959). А. с. живут небольшими группами среди узб., тадж. и туркм. населения, постепенно сливаясь с ним; осн. масса их живет в Бухарской и Самаркандской обл. Узб. ССР. А. с. говорят на узб., тадж., туркм. яз.; св. 34% — на араб. яз. А. с. подразделяются на 2 группы: шайбони и санони. Лингвистич. и антропологич. данные позволяют предположить, что А. с. являются потомками выходцев из Месопотамии и Центр. Аравии, переселившихся в разное время в Сев. Афганистан, а оттуда — на правобережье Аму-Дарьи. У А. с., близких по культуре и быту к узб. и тадж. населению, сохраняются нек-рые черты их древней культуры.

Лит. Виннников И. Н., Арабы в СССР, в сб : Советская этнография, т. 4, М.—Л , 1940; Волин С. А., К истории среднеазиатских арабов, в сб : Тр. ИВАН, в. 36, М.—Л., 1941.

АРАВА́КИ, ароваки, аруаки, — группа индейских племен Юж. Америки, объединяемых по лингвистич. признаку. Аравакская семья языков — самая большая из языковых групп Юж. Америки. Названа по одному из племен, с к-рым европейцы столкнулись вскоре после завоевания. В то время А. жили от Чако и истоков р. Шингу до Вест-Индских о-вов и от устья р. Амазонки до вост. склонов Анд. В сев.-вост. части материка и на М. Антильских о-вах к кон. 15 в. А. были вытеснены карибскими племенами. А. Больших Антильских о-вов были истреблены испанцами. В наст. время живут гл. обр. на З. Венесуэлы, в вост. обл. Колумбии и Перу, граничащих с Бразилией, в Зап. Бразилии и на побережье Гвианы. Численность их точно не установлена. Большинство А.— оседлые земледельцы. В труднодоступных лесных р-нах А. сохранили родовой строй и религ. представления, связанные с верой в духов.

Лит.: Народы Америки, ч. 2, М., 1959.

АРАГО́ (Arago), Виктор Эммануэль (6.VIII. 1812 — 27.XI.1896) — франц. политич. деятель, бурж. республиканец. Видный адвокат. Участник февр. революции 1848. С мая 1848 был послом в Берлине; в дек. 1848 в знак протеста против избрания Луи Наполеона президентом подал в отставку, примкнув к бурж.-респ. оппозиции. В 1867 защищал в суде поляка А. И. Березовского, покушавшегося на имп. Александра II в Париже. На дополнит. выборах в законодат. корпус (ноябрь 1869) был избран депутатом от Парижа. После падения *Второй империи* (сент. 1870) — чл. пр-ва «нац. обороны» и мин. юстиции. После заключения перемирия с Пруссией (28 янв. 1871) нек-рое время был мин. внутр. дел. В 1880—94 — посланник в Берне (Швейцария).

АРАГО́ (Arago), Доминик Франсуа (26. II. 1786— 2.X.1853) — франц. ученый и политич. деятель. С 1809—чл. Парижской АН и проф. Политехнич. школы. В годы Июльской монархии (1830—48) А. примкнул к бурж.-респ. оппозиции. Своей репутацией ученого и речами о бедств. положении трудящихся завоевал популярность в народе. В 1830 был избран в Палату депутатов. После февр. революции 1848 вошел в состав Врем. пр-ва и занял пост морского мин. В составе Врем. пр-ва примыкал к его правому крылу. В мае 1848, после роспуска Врем. пр-ва, был избран Учредит. собранием членом Исполнит. комиссии. Высказывался за подавление июньского восстания парижского пролетариата (1848). Как бурж. республиканец занял отрицат. позицию к гос. перевороту 2 дек. 1851.

Соч.: Oeuvres complètes, v. 1—17, P., 1854—62; в рус. пер. — Общепонятная астрономия, т. 1—4, СПБ, 1861.

Лит.: Audiganne A., François Arago..., 3 éd., P, 1880; Lunet A. B., Biographie de François Arago..., P., 1853; Smith E. C., The centenary of Arago, 1786—1853; «Engineering», 1953, v 176, N 4575

АРАГО́ (Arago), Этьенн (9.II.1802—6.III.1892) — франц. политич. деятель, республиканец. Журналист и писатель. Участник респ. движения 30-х гг. 19 в. После февр. революции 1848 был назначен ген. директором почт. А. выступал против режима Луи Наполеона, в частности принял участие в антиправительств. демонстрации 13 июня 1849, организованной мелкобурж. демократами. После разгрома демонстрации и подавления антиправительств. движения в стране бежал в Бельгию и до амнистии 1859 почти непрерывно находился в эмиграции. После революции 4 сент. 1870, свергнувшей *Вторую империю*, был назначен мэром Парижа. Содействовал поражению вооруж. восстания 31 окт. 1870 в Париже, направленного против изменнич. политики пр-ва «нац. обороны».

АРАГО́Н (Aragón) — ист. область Сев.-Вост. Испании (гл. центр — Сарагоса), охватывающая совр. провинции Сарагосу, Уэску и Теруэль. История А. в древности мало известна. В 9 в. на терр. по р. Арагон, отвоеванной у арабов в ходе *Реконкисты*, было основано графство А.; в 10 в. оно было объединено с королевством Наваррой, в 1035 стало самостоят. королевством. В 1118 король Альфонс I [1104—34] отвоевал Сарагосу (с тех пор столица) и расширил границы гос-ва за р. Эбро. В 1137 произошло объединение королевства А. с Каталонией, в результате чего А. получил выход к морю и, втянутый в сферу торг. интересов Каталонии, повел борьбу за сев.-зап. побережье Средиземного м. В 1172 было присоединено графство Русильон. Завоевание Балеарских о-вов было начато присоединением Мальорки в 1229. Реконкиста к Ю. от р. Эбро к сер. 13 в. закончилась присоединением богатой с.-х. провинции Валенсии (г. Валенсия взят в 1238); отвоеванные области усиленно заселялись. В 1302 утвердилась власть королей А. в Сицилии, в 1326—в Сардинии.

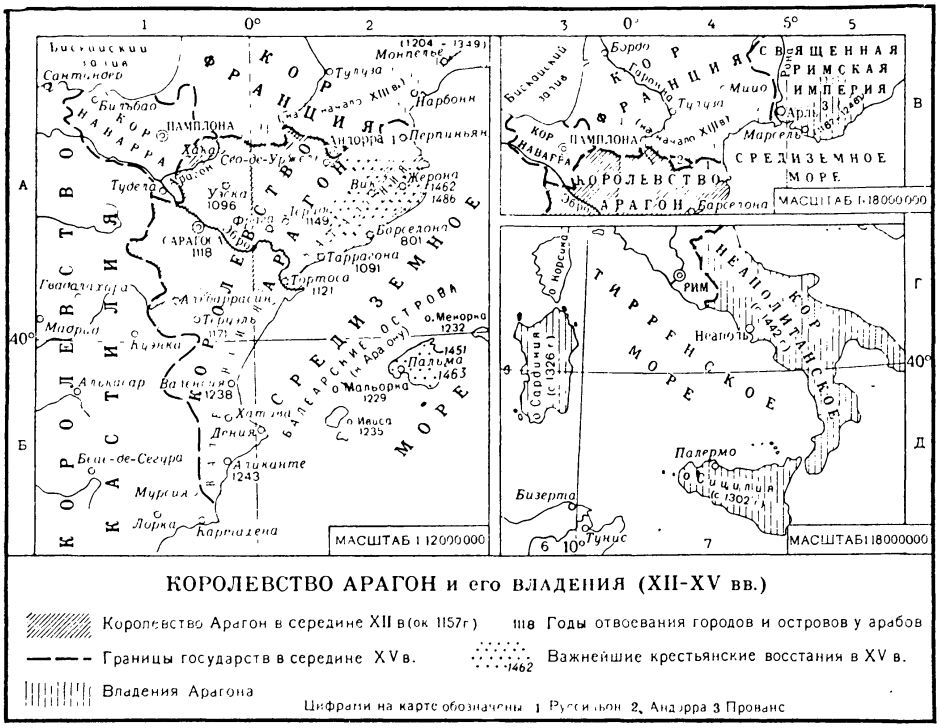

в 1442 — в Неаполитанском королевстве. В составе этого объединенного королевства собственно А. был одной из наиболее экономически отсталых областей с преобладанием натурального х-ва и слабым развитием городов; тем не менее политич. господство принадлежало А.—здесь сильное сплоченное дворянство обеспечило себе огромные привилегии в эксплуатации населения как А., так и подвластных ему земель. Сарагосские кортесы 1281 юридически закрепили самые тяжелые формы крепостной зависимости, т. н. «дурные обычаи». В 13—14 вв. крепостное право, уже исчезнувшее в др. гос-вах Испании, в А. и Каталонии усилилось (в А., в отличие от Каталонии, сохранялось вплоть до 17 в.). Положение мавров в А. было неск. более легким, чем в Леоно-Кастильском королевстве.

Политика арагонских королей определялась кортесами. Как собрания духовенства и дворянства кортесы появились в А. уже в 1071 (раньше, чем в др. странах Европы). Представительство слабых в экономич. и политич. отношении городов (с 1163 или, по мнению нек-рых историков, с 1274) не изменило аристократич. характера кортесов, к-рые использовали королев. власть исключительно в интересах духовенства и высшей знати (ricos ombres; последняя имела свою особую палату). Кортесы А. делились на 4 палаты: духовенства, знати, рыцарства, горожан. «Ген. привилегия» Педро III [1276—85] в 1283 и «Привилегия Унии» Альфонса III [1285—91] в 1287 предоставили знати право защищать свои вольности с оружием в руках (вплоть до низложения короля). Отменой «Привилегии Унии» в сер. 14 в. вмешательство знати в управление гос-вом было неск. ограничено; однако власть феодалов над крестьянами была полностью сохранена. В 15 в. в Каталонии (1462) и на Мальорке (1451 и 1463) прокатилась волна крест. восстаний. В 1479 произошло объединение королевства А. с Кастилией. С этого момента история А. сливается с историей Испании. Как адм. единица А. существовал до 1833.

Источн.: Colección de documentos inéditos del Archivo General de la Corona de Aragón, t. 1—41, Barcelona, 1847—1910; Fita F. und Oliver B., Cortes de los antiguos reinos de Aragón y Valencia, t. 1—26, Madrid, 1896—1922; Colección de documentos para el estudio de la historia de Aragón, t. 1—12, Saragossa, 1904—16.

Лит.: Альтамира-и-Кревеа Р., История Испании, пер. с исп., т. 1, М., 1951; Кудрявцев А. Е., Испания в ср. века, Л., 1937; Giménez Soler A., La edad media en la corona de Aragón, Barcelona—B.-Aires, 1930; Lacarra J. M., Origenes del condado de Aragón, Zaragoza, 1945; Chaytor H. J., A history of Aragón and Catalonia, L., 1933; La reconquista española y la repoblación del pais, Zaragoza, 1951.

Л. Т. Мильская. Москва

АРАГО́НСКАЯ ДИНА́СТИЯ в Италии — королев. династия в Сицилии [1282 (окончат. утвердилась в 1302) —1479] и Юж. Италии [1442 — 1501]. Основатель А. д. — Педро III [в Сицилии он — Пьетро I; 1282—85], король Арагона; был призван сицил. феодалами вскоре после «*Сицилийской вечерни*» 1282. После попытки его сына Джакомо [1285—1296] отдать Сицилию папе королем был провозглашен брат Джакомо — Федерико II [1296—1337], с к-рого начинается правление младшей ветви арагонского дома. Упорная борьба Федерико II против папско-анжуйской коалиции закончилась в 1302 признанием прав А. д. на Сицилию. Однако борьба за Сицилию между Арагонской и Анжуйской династиями вскоре возобновилась. При Пьетро II [1337—42], Луиджи [1342—55] и Федерико III [1355—77] войны с анжуйцами (до 1372) и усобицы феод. клик привели к хоз. разорению острова. С 1409 Сицилия вновь подпала непосредственно под власть арагонских королей. Альфонс V [в Сицилии он — Альфонсо I; 1416—58], объединивший в 1442 Арагон и Сицилию с *Неаполитанским королевством*, несколько укрепил центр. власть, но при его сыне Фердинандо [1458—94], унаследовавшем только Неаполитан. королевство, разразилась с трудом подавленная междоусобица. При Альфонсе II [1494—96] Италия превратилась в объект борьбы между Францией и Испанией (см. *Итальянские войны 1494—1559*), что способствовало ее экономич. упадку. В 1501 в ходе войны последний представитель А. д. — Федерико [1496—1501] — потерял корону Неаполитанского королевства, перешедшую в 1504 к Испании.

Лит.: Salvatorelli L., Sommario della storia d'Italia, 7 ed., Torino, 1957.

М. Л. Абрамсон. Москва.

АРАГО́НСКАЯ ОПЕРА́ЦИЯ 1938 — наступат. операция войск фаш. мятежников во главе с ген. Франко в марте — апр. 1938 во время *Национально-революционной войны испанского народа 1936—39*. А. о. имела целью разъединить Центр. и Каталонский фронты респ. войск, изолировать Центр. фронт и Мадрид, прервать их сообщения с Францией и лишить респ. войска снабжения из Барселоны. В А. о. фашисты и интервенты имели общее численное превосходство, особенно в технике (ок. 300—350 т. ч., 700 орудий, 250 танков и до 700 самолетов против 200 т. ч., 300 орудий, 100 танков и ок. 100 самолетов у республиканцев). 9 марта войска мятежников начали наступление южнее р. Эбро (см. схему) и 22 марта из р-на Уэска в направлении на Лериду. 30 марта был захвачен г. Лерида. 10 апр. мятежники форсировали р. Сегре, захватили гг. Тремп и Балагер, а южнее р. Эбро к 15 апр. им удалось на узком участке прорваться к Средиземному м. В затянувшейся на 1,5 мес. А. о. фашисты встретили упорство и активность обороны респ. войск. Однако с помощью интервентов мятежникам удалось разъединить Центр. и Каталонский фронты и изолировать промышленную Каталонию, что явилось переломным моментом в войне.

Лит.: Любарский С., Нек-рые оперативно-тактич. выводы из опыта войны в Испании, М., 1939, Серебря-



АРАГОНСКАЯ ОПЕРАЦИЯ 1938 г.

МАСШТАБ 1 4500000

45 0 45 90 км

Районы сосредоточения и удары фашистских войск

Отход республиканских войск

Линии фронтов:

к 9 марта — к 30 марта

к 21 марта — к 10 апреля

к 15 апреля

ков А. Г., Вост. операция в Испании, «Военная мысль», 1939, № 8; Рабинович З., Уроки арагонских боев, «Мировое х-во и мировая политика», 1938, № 6.

«АРА́ДСКИЕ МУ́ЧЕНИКИ» — распространенное в ист. лит-ре наименование группы руководителей венг. революц. войск, казненных 6 окт. 1849 (в период подавления революции 1848—49) близ г. Арад. 13 генералов и офицеров, входивших в эту группу (Л. Аулих, Я. Дамьянич, А. Дешевфи, Э. Кишш, К. Кнезич, Д. Лахнер, В. Лазар, К. Лейнинген-Вестербург, Й. Надь-Шандор, Э. Пёльтенберг, Й. Швейдель, И. Тёрёк и К. Вечей), занимали командные посты в венг. армии. После капитуляции армии в авг. 1849 перед интервенционистскими войсками царской России, подавлявшей совм. с Австрией революцию в Венгрии, они были переданы царским пр-вом австр. командованию.

Лит.: Революции 1848—1849, т. 2, М., 1952 (гл. 47); Авербух Р., Царская интервенция в борьбе с венгерской революцией 1848—1849, М., 1935.

АРА́И, Хакусэки (1657—1725) — политич. деятель и конфуцианский ученый Японии токугавского периода. С 1693 находился на службе у будущего сёгуна Иэнобу, в 1709—16 — советник сёгунов Иэнобу и Иэцугу. Одним из первых в токугавской Японии изучал экономич. и политич. положение Европы и выступал за распространение европ. знаний. Написал ряд сочинений о зап. странах; наиболее важное — «Записки о Западе» («Сэйё кибун»), остававшееся неопубликованным до 1882. В 1716 написал «Автобиографию» («Оритаку сибаноки») — одно из первых в Японии сочинений такого рода. А. принадлежат также «Ханкампу» (история япон. *дайме* за 1600—80), «Токуси ёрон» (общая история Японии за две тысячи лет).

АРАКА́Н, Р а к х а й и н ь и, — гос-во, существовавшее до 1785 на Ю.-З. Бирмы, на терр. совр. области того же назв. (о заселении этого р-на см. *Араканцы*). Предполагают, что в первых веках н. э. здесь было гос-во, возглавляемое династией Чандра. В 1—2 вв. в А. проник буддизм; в 10 в. распространился ислам, ставший в осн. религией господств. класса. В 11—13 вв. сев. р-ны гос-ва А. были вассальны Пагану. Между 1287 и 1430 А. попеременно подчиняли своей власти сочерничавшие гос-ва на терр. Бирмы — *Ава* и *Пегу*. В 1433 А. стал независимым. 2-я пол. 15—1-я пол. 17 вв.—время расцвета и терр. расширения А. Господств. производств. отношениями были феодальные с пережитками рабства. Значит. роль в экономике страны играла мор. торговля. Во 2-й пол. 17 в. начался упадок А., ускоренный феод. сепаратизмом, борьбой за престолонаследие, неудачной войной с Могольской империей (1666), вмешательством европейцев (португальцев и голландцев; последние навязали А. неравноправный торговый договор в 1653). В 1785 А. был присоединен к Бирме.

Лит.: Phayre A., History of Burma, [L.], 1884

АРАКА́НЦЫ (точнее — к а н р а н) — этнографич. группа *бирманцев*. Расселены гл. обр. по сев.-зап. побережью, от Саканмо до границ Бирмы с Вост. Пакистаном. Числ. — более 200 т. ч. (1958). Язык А. — диалект бирманского. По религии А.— мусульмане. Согласно летописи Махаязавин, А. считаются первой волной бирманцев, спустившихся с С. по Чиндвину задолго до н. э. Уже в 5 в. до н. э., перевалив Аракан-ский хр., основали на побережье царство Сандуэ (г. Акьяб). Длит. разобщение А. с собственно бирманцами способствовало сохранению ряда особенностей в их быту.

Лит.: Чжу Чжи-хэ, Бирма, пер. с кит., М., 1958.

АРАКЕ́Л ТАВРИ́ЗСКИЙ (1595—1669) — арм. историк, автор «Книги историй», охватывающей 1602—62 и содержащей ценный материал для изучения истории Армении, Азербайджана в 17 в., в частности о переселении армян Шах-Аббасом в Иран. А. Т. много путешествовал, разыскивал участников и очевидцев событий; уточнил хронологию мн. событий, использовав рукописи отд. лиц с памятными записями о различных событиях, мелкие хроники и др. источники. Впервые труд А. Т. был издан на арм. яз. в Амстердаме в 1669.

Соч.: Livre d'histoires, trad. par M. Brassant, в кн.: Collection d'historiens Arméniens, t. 1, St.-Pb., 1874.

Лит.: Brosset M. F., Des historiens Arméniens des XVIIe et XVIIIe siècles. Arakel de Tauriz, «Mémoires de l'Académie des sciences de St.-Pb.», 1873, 7 sér., t. 19, N 5.

АРА́КИ, Садао (р. 26.V. 1877) — япон. воен. и политич. деятель, генерал (с 1933). Возглавлял группировку «молодого офицерства», связанную с концернами Кухара, Накадзима и др. В 1931—33 — воен. мин., в 1937—39 — мин. просвещения. Был одним из гл. руководителей и идеологов япон. империалистич. агрессии в 20—40-х гг. В 1948 по приговору Междунар. воен. трибунала приговорен к пожизн. тюремному заключению. С июня 1955 временно освобожден из заключения по состоянию здоровья.

АРАКЧЕ́ЕВ, Алексей Андреевич (23. IX. 1769 — 21. IV. 1834) — рус. гос. деятель, временщик при дворах Павла I и Александра I, генерал от артиллерии (1807). Сын небогатого помещика Тверской губ. В 1783—87 учился в Шляхетском арт. и инж. кадетском корпусе. В 1792 был рекомендован наследнику престола Павлу, к-рый вскоре назначил А. инспектором гатчинской артиллерии и пехоты, гатчинским губернатором, а в 1796 петерб. гор. комендантом. При Павле I А. фактически руководил реакц. преобразованиями в армии (насаждение прусских воен. порядков, суровой палочной дисциплины, линейной тактики и неудобной формы, увольнение из армии А. В. Суворова и др. офицеров и генералов). Несмотря на огромное влияние А.

и награды (Грузинская волость в Новгородской губ.— 1796, титул графа — 1799), он дважды увольнялся Павлом I в отставку (1798, 1799—1801). Александр I возвратил А. в Петербург (1803) и восстановил в должности инспектора артиллерии, в к-рой А. провел ряд положит. преобразований. В 1808—10 — воен. мин., с 1810 — пред. Департамента воен. дел Гос. совета. Холопским угодничеством добился неогранич. доверия Александра I и фактически с 1815 сосредоточил в своих руках руководство Гос. советом, К-том министров и Собственной его имп. величества канцелярией, был единств. докладчиком царю по большинству ведомств (в т. ч. Синода). Проводил политику крайней реакции, полицейского деспотизма и грубой военщины (т. н. аракчеевщина). Пользовался всеобщей ненавистью современников. Широко известна эпиграмма А. С. Пушкина на А.: «Всей России притеснитель, губернаторов мучитель... Полон злобы, полон мести, без ума, без чувств, без чести...». После смерти Александра I А. сохранил лишь пост гл. начальника *военных поселений* (с 1817), но аракчеевские методы имели силу и в царствование Николая I.

Лит.: Ратч В., Сведения о гр. А. А. Аракчееве, [СПБ, 1864]; Гр. Аракчеев и военные поселения. 1809–31 [сб.], СПБ, 1871; Столетие воен. мин-ва. 1802—1902, т. 1, СПБ, 1902.

АРА́ЛЬСКАЯ ВОЕ́ННАЯ ФЛОТИ́ЛИЯ — 1) Создана в 1853 в помощь сухопутным рус. войскам на Аральском м. и на рр. Сыр-Дарье и Аму-Дарье при завоевании царизмом Ср. Азии. Гл. базой А. в. ф. был Аральск, позднее— Казалинск. Начало судоходству на Аральском м. положил его первый исследователь-гидрограф, контр-адм. А. И. Бутаков, собравший здесь в 1850 перевезенные из Швеции 2 парохода и в 1857—59 командовавший А. в. ф. Корабли флотилии приняли участие в Бухарском (1868) и Хивинском (1873) походах. В А. в. ф. было 6 вооруж. пароходов, 9 барж и др. суда, в 1880 она насчитывала 24 офицера и 548 матросов. В 1883 А. в. ф. была расформирована, часть судов переведена в *Аму-Дарьинскую военную флотилию*. 2) В марте 1920 на Аральском м. была создана сов. воен. флотилия, в к-рую входил Аральский отряд кораблей. Они активно содействовали войскам Туркестанского фронта в разгроме интервентов, белогвардейцев и басмачей. Расформирована в янв. 1921.

Лит.: Дмитриев В. И., А. И. Бутаков, М., 1955; М. В. Фрунзе на фронтах гражд. войны. Сб. док-тов, М., 1941.

АРА́М — назв. совокупности арамейских рабовладельч. царств Сирии в 11—8 вв. до н. э. Среди них— Дамаск (собств. А.), Цоба (Келесирия), Хамат (совр. Хама), Самаль (совр. Зенджирли), Кархемиш на Евфрате, Арпад и др. Вели борьбу между собой, с царствами Палестины и с Ассирией. В сер. 9 в. создалась коалиция царств А. во главе с Дамаском, успешно отражавшая натиск Ассирии, но вскоре коалиция распалась. При царях Ассирии Тиглатпаласаре III [745—727] и Саргоне II [722—705] Ассирия захватила Арам. А. испытал сильное влияние ханаанейско-финикийской и хеттской культур.

Лит.: Бациева С. М., Борьба между Ассирией и Урарту за Сирию, «ВДИ», 1953, № 2; Винников И. Н., Новая интерпретация надписи Закара, царя Хамата и Лу'аша «Эпиграфика Востока», 1955, [№ 10].

АРАМЕ́И, арамейцы, —кочевые семитич. племена, родиной к-рых является Аравийский п-ов. В 14 в. до н. э. А. проникли в Сирийскую пустыню и на Ср. Евфрат, на рубеже 12—11 вв. до н. э. наводнили почти всю Переднюю Азию. А. проникли в Сирию и Финикию, в Вавилонию, в Сев. и Сев.-Вост. Месопотамию. А., видимо, не имели общего самоназвания, а именовались по племенам. Сам термин «арамеец» означал скорее всего «кочевник». Арамейский яз. (семитич. группы) оказал сильное влияние на языки ряда азиат. народов. К началу н. э. он стал осн. разговорным языком всей Передней Азии. С этого времени под А. следует понимать коренное население Передней Азии, сменившее свой язык на арамейский. Отд. деревни с арамейским населением имеются в Сирии и в наст. время. Потомками А. явл. также представители народа атуран (или новосирийцы), живущие в Ираке и Закавказье.

Лит.: Дьяконов И. М., Народы древней Передней Азии, в кн.: Переднеазиатский этнографич. сб., I, М., 1958; Dupont-Sommer A., Les Araméens, P., [1949].

АРА́НДА (Aranda), Педро Пабло Абарка де Болеа (Abarca de Bolea), граф де (1719—98),— исп. гос. деятель и дипломат. В 1766—73 возглавлял исп. пр-во при короле Карле III. Разделяя взгляды франц. просветителей, А. добился изгнания иезуитов из страны (1767) и ограничил деятельность инквизиции. Пытался провести агр. реформу (раздел части общинных земель между крестьянами), но противодействие феодальных кругов вынудило его в 1773 уйти в отставку. В 70—80-х гг. А. был послом во Франции; добился заключения выгодного для Испании Парижского мира (1783). В 1792—снова глава пр-ва. В кон. 1792 был отстранен от власти и в 1794 сослан в Хаэн, а затем в Гранаду за возражения в правительств. совете против продолжения войны Испании с революц. Францией.

Лит.: Sarrailh J., L'Espagne éclairée de la seconde moitié du XVIII siècle, P., 1954.

АРАНХУЭ́СКОЕ ВЫСТУПЛЕ́НИЕ 1808 — народное волнение в Испании, начавшееся в г. Аранхуэсе (Aranjuez) (где находился тогда испанский двор) в ночь с 17 на 18 марта 1808 и распространившееся на Мадрид. Было направлено непосредственно против *Годоя* (премьер-министра Карла IV), к-рого считали главным виновником начавшейся оккупации Испании франц. войсками. А. в. явилось выражением протеста против коррумпированного режима исп. Бурбонов. В то же время А. в. отражало борьбу между двумя дворцовыми кликами, группировавшимися вокруг Карла IV, с одной стороны, и его сына Фердинанда — с другой. Результатом А. в. явилась отставка Годоя и отречение 19 марта 1808 от престола Карла IV в пользу Фердинанда.

АРАНЬЯ́КИ [от санскр. Араньяка, букв. — «лесной (трактат)»] — часть др.-инд. ведич. лит-ры; филос. комментарии к *Ведам*. А. являются продолжением *Брахман*. Сохранилось 4 А.: Айтареяараньяка, Каушитаки (Шакхаяна)араньяка, Тайттирияараньяка и Брихадараньяка. А., по-видимому, предназначались для отшельников, удалившихся в лес «для религ. созерцания». Необходимость жертвоприношений заменяется в А. требованием внутр. духовной деятельности — размышлениями о том, что такое реальность, истина, бог и т. д.; филос. элемент все более выступает на первый план. Вместе с *Упанишадами* (продолжающими А.) являются важнейшим источником истории инд. религий и инд. идеалистич. философии.

Публ.: The Aitareya Āranyaka, ed., transl., by A. B. Keith, Oxf., 1909; Brhadāranjakopanishad, hrsg. und übers. von O. Böhtlingh, St.-Petersburg, 1889; The Śankhayana Āranyaka, ed. by A. B. Keith, L., 1908; The Taittiriyāranyaka, ed. by A. Mahadeva Śāstri and K. Rangachārya, v. 1—3, Mysore, 1900—1902.

Лит.: Winternitz M., Geschichte der indischen Litteratur, Bd 1, Lpz., 1909; Радхакришнан С., Индийская философия, т. 1, М., 1956.

А́РАСОН (Arason), Йоун (1484—7.XI.1550) — исл. нац. герой, скальд. Будучи (с 1522) католич. епископом, боролся против введения лютеранства и вмешательства дат. короля Кристиана III в исл. дела; был казнен вместе с двумя своими сыновьями. Первым ввел в Исландии книгопечатание.

АРА́Т из Сикиона (Ἄρατος ὁ Σικυώνιος; 271 или 270 — 213 до н. э.) — др.-греч. гос. деятель. С 245 был фактич. руководителем (17 раз стратег) *Ахейского союза*, достигшего под его руководством огромных успехов. Свел на нет зависимость Греции от Македонии,

но в 224 для борьбы с усилившейся Спартой и движением бедноты в городах Пелопоннеса обратился за помощью к макед. царю Антигону Досону; после поражения Спарты в битве при Селласии 221 Ахейский союз вновь попал в зависимость от Македонии. Оставил записки Ὑπομνήματα, к-рые были использованы в трудах Полибия и Плутарха.

Источн.: Полибий, Всеобщая история, пер. с греч. Ф. Г. Мищенко, т. 1—3, М., 1890—99; Плутарх, Сравнительные жизнеописания, пер. с греч В. Алексеева, т. 9, в. 1, СПБ, 1893.

Лит.: Walbank F. W., Aratos of Sicyon, Camb., 1933; Ferrabino A., Arato di Sicione et l'idea nazionale, Firenze, 1921.

АРА́ТЫ (от монг. ард — трудящийся; народ) — трудящиеся крестьяне в Монголии. В феод. Монголии А. представляли собой класс крепостных крестьян, эксплуатируемых феодалами. А. делились на 3 группы (сословия): *албату*, *шабинары*, *хамджилга*. В дореволюц. Монголии феодалы, составлявшие 7,8% населения, владели 49,5% поголовья скота, тогда как А., составлявшие 92,2% населения, владели только 50,5% поголовья скота. Клас. борьба А. против угнетателей принимала самые различные формы, начиная от индивид. откочевок от князя и кончая массовыми восстаниями. А. были осн. движущей силой *Монгольской народной революции 1921*. В МНР жизнь А. изменилась в корне. Это — свободный класс, строящий социализм вместе с молодым рабочим классом и трудовой интеллигенцией. Неизмеримо вырос материальный и культурный уровень А. Совр. аратство уже не является классом мелких производителей, оно объединено в с.-х. кооперативы. Осуществляется переход А. на оседлость. По переписи 1956, А. составляют 70,8% всего населения МНР.

Лит.: Владимирцов Б. Я., Обществ. строй монголов, Л., 1934; Нацокдоржи Ш., Из истории аратского движения во Внеш. Монголии, М., 1958; Ширендыб Б., Нар. революция в Монголии и образование Монгольской Нар. Республики. 1921—1924, М., 1956. *С. Е. Рощин.* Москва.

АРАУКА́НЫ (самоназвание — мапуче) — народ, составляющий осн. массу индейского населения Чили (незначит. часть А. живет в Аргентине). А. живут в юж. части Центр. Чили, в пров. Каутин, Мальеко, Вальдивия, Арауко и Био-Био. Значит. часть поселена в резервациях. Числ. А. — ок. 300 т. ч. (1940), хотя офиц. статистика насчитывает св. 115 т. ч., учитывая лишь А., живущих в резервациях. Язык — араукан. и испанский. Осн. занятие — земледелие и скотоводство. Религия у значит. части А.— католическая, но сохранились и старые религ. представления. До прихода испанцев А. занимали всю территорию совр. Чили (до 41° ю. ш.). Более 300 лет длилась борьба А. с завоевателями и колонизаторами; граница, отделявшая земли Араукании от остальной части Чили, была ликвидирована лишь по окончании Тихоокеанской войны 1879—83.

Лит.: Народы Америки, т. 2, М., 1959; Cooper J. M., The Araucanians, в кн.: Handbook of South American Indians, v. 2, Washington, 1946.

АРАХОСИ́Я (др.-иран. Harahvati, греч. Ἀραχωσία) — древняя область в басс. рр. Аргендаба, Аргастана и Газни с гл. центром в р-не совр. Кандагара (Афганистан). А. последовательно входила в состав гос-в Ахеменидов, Александра Македонского, Селевка, Маурьев, во владения греко-бактрийских, греко-индийских, индо-скифских, парфянских, кушанских правителей. Нек-рые греч., сакские и парфянские династы основывали самостоят. владения в А. и чеканили монету, выпускавшуюся в гл. городах А.— Александрии, Арахосии и Александрополе. В 1958 на терр. А., близ Кандагара, найдена греко-арамейская билингва *Ашоки*.

Лит.: Simonetta A. M., A new essay on the Indo-Greeks. The Sakas and the Pahlavas, «East and West», 1958, v. 9, N 3; Schlumberger D., Une bilingue gréco-araméenne d'Asoka, «J. Asiatique», 1958, t. 246.

АРБА́БЫ (от араб. арбаб, мн. ч. от рабб— господин; в перс. яз. — эрбаб, получило значение ед. ч.— господин, землевладелец, помещик) — в Иране в ср. века безусловная феод. зем. собственность, не связанная обязательством службы гос-ву, отчуждаемая и передаваемая по наследству, синоним араб. термина мульк, тюрк.— *мюльк*. А. соответствовал зап.-европ. *аллоду*, рус. *вотчине*. В новое время А.— частновладельч. земли.

АРБЕНС ГУСМА́Н (Arbenz Guzmán), Хакобо (р. 14. IX.1913) — гос. и политич. деятель Гватемалы, полковник. В 1944 принимал участие в восстании, в результате к-рого была свергнута диктатура Убико. В том же году вошел в состав правительств. хунты. В 1945—50 — мин. обороны. В 1950 А. Г. как кандидат Партии революц. действия был избран президентом на период 1951—57. Пр-во А. Г. проводило политику защиты нац. интересов страны, выступало против засилия амер. монополий, особенно «Юнайтед фрут компани», осуществило ряд прогрессивных мероприятий в социально-экономич. области. Стремление пр-ва А. Г. к проведению независимой внутр. и внеш. политики вызвало недовольство правящих кругов США, к-рые, организовав отряды гватемальской контрреволюц. эмиграции на терр. Гондураса, в июне 1954 добились свержения пр-ва А. Г. при помощи вооруж. интервенции. А. Г. эмигрировал из Гватемалы.

А́РБУГСКИЕ РИ́КСДАГИ 1435 и 1436 — собрания швед. знати, духовенства и представителей податных сословий в г. Арбуга (Arboga) в ходе нар. восстания против датско-шведско-норвежского короля Эрика Померанского. Собрание в Арбуге в 1435 провозгласило вождя восстания *Энгельбректа Энгельбректсона* правителем страны. Впервые засвидетельствованное хрониками участие представителей от горожан и крестьян в А. р. позволило ряду ученых видеть в них начало 4-сословного риксдага и сословной монархии в Швеции. Большинство совр. исследователей (швед. историк Э. Лёнрот и др.), однако, отмечает формально-символич. характер участия податных сословий в А. р., полное преобладание швед. знати и не без основания относит становление риксдагов к несколько более позднему времени. Впоследствии в г. Арбуге неоднократно собирались риксдаги.

Лит.: Андерссон И., История Швеции, пер. с швед., М., 1951. *А. С. Кан.* Москва.

АРВА́Д (аккад. Arw/mada, греч. Ἄραδος) — город в Сев. Финикии (терр. Сирийск. р-на ОАР). Впервые упоминается в егип. источниках нач. 15 в. до н. э. В 14 в. до н. э., обладая флотом, в союзе с хеттами враждовал с Египтом. Управлялся царем совм. со знатью. Воевал с Ассирией в нач. 1-го тыс. до н. э. и захватывался ею неоднократно. В нач. 7 в. до н. э. подчинен Вавилонии. При *Ахеменидах* выставлял корабли в перс. флот и имел автономию. В 332 перешел на сторону Александра Македонского. В эллинистич.-рим. время имел самоуправление (с 259 до н. э.). С кон. 5 в. до н. э. А. чеканил монету.

Лит.: Meissner B., Jakinlu von Arwad, «Orientalistische Literaturzeitung», 1914, Jg. 18, s. 422—24.

АРВА́ЛЬСКИЕ БРАТЬЯ [Fratres Arvales (от arvum— пашня) — братья-пахари] — одна из древнейших рим. жреч. коллегий (12 чл.). Ежегодно в мае А. б. совершали торжеств. обход полей с целью их освящения — амбарвалии (ambarvalia). Коллегия утратила значение к концу республики, была возрождена Августом (отчасти заведовала культом императорского дома). Амбарвалии раньше совершались в честь Марса, со времени Августа — в честь Цереры. При этом жертвовались бык, баран и свинья. С А. б. связано много эпиграфич. памятников, текст гимна дошел в надписи 218.

АРВЕ́РНЫ (Arverni) — галльское племя, жившее в Аквитании у Севенн, в совр. Оверни (Франция). В 3 в. до н. э. объединили под своей властью значит. часть

Галлии. В 121 А., соединившиеся с аллоброгами, были разбиты римлянами, вождь Битуит взят в плен. В 1 в. боролись с *эдуями* за влияние в Галлии. Принимали активное участие в освободит. борьбе галлов против Цезаря, возглавленной Верцингеторигом 54—52 до н. э.; потерпели поражение при Алезии (52 до н. э.). Были подчинены Римом.

АРГЕНТИ́НА (Argentina), Республика Аргентина (República Argentina),— гос-во в Юж. Америке. Площ. 2,8 млн. *км*². Нас. 20,6 млн. чел. (1959). Столица — г. Буэнос-Айрес. Глава гос-ва и пр-ва — президент, избираемый сроком на 6 лет. Высший орган законодат. власти — Нац. конгресс, состоящий из палаты депутатов и сената. Гос. флаг и герб — см. в табл. к ст. *Флаг государственный* и *Герб государственный*.

Исторический очерк

Основные школы и направления в аргентинской историографии. Периодизация истории А. Развитие ист. науки в А., начавшееся во 2-й пол. 19 в., привело к созданию нескольких ист. школ и направлений. В последней трети 19—1-й четверти 20 вв. господствовало либерально-позитивистское направление (школы В. Лопеса, Б. Митре, Р. Левене), для к-рого характерно хроникальное изложение истории с привлечением большого количества источников. Либерально-позитивистское направление в историографии развивалось в борьбе с др. ист. школами и прежде всего с клерикально-реакц. школой, родоначальником к-рой был Г. Фунес. Представители этой школы смотрели на процесс ист. развития через призму религии, осуждая все, что неугодно церкви, т. е. все передовое, прогрессивное. В 20—40-х гг. 20 в. усилилось реакц. направление биологич. детерминизма (Л. Аярагарай, К. Ибаргурен), сторонники к-рого считают насилие гл. двигателем истории. Апология реакц. диктатур, пренебрежение к истории нар. масс, фальсификация истории рабочего и коммунистич. движения лежат в основе ист. работ представителей этого направления. В самом конце 19 в. зародилось реформистское течение в историографии А., видным представителем к-рого был лидер социалистич. партии Х. Б. *Хусто*. Историки этого направления, осуждая капитализм за жестокие методы эксплуатации трудящихся масс, предлагали в качестве средства разрешения клас. противоречий эволюц. кооперативное переустройство обществ. жизни в рамках бурж. строя.

В условиях обострения общего кризиса капитализма реакц. историки (Э. Гандия, Э. Паласио и др.) прибегают к методам прямой фальсификации. Их «новая» ист. концепция ставит своей задачей пересмотр и модернизацию истории А. с целью оправдания господства эксплуататорских классов. Это направление известно в историографии как школа ист. ревизионизма. В наиболее искаженном свете эта школа стремится представить историю рабочего движения. Для бурж. историографии в целом характерно преимуществ. внимание к событиям политич. истории, рассматриваемой, как правило, вне связи с социально-экономич. развитием страны; реакц. историки в своих работах обходят вопросы пагубных последствий хозяйничания в А. иностр. монополий, выступая в роли их апологетов.

После 2-й мировой войны в условиях подъема демократич. движения в стране все большее значение в историографии А. приобретает марксистское направление (Б. Марианетти, Л. Пасо, Ф. Надра). В работах прогрессивных аргент. историков и в сов. историографии вопросы истории А. изучаются на основе анализа социально-экономич. развития страны и клас. борьбы, позволяющего установить в истории А. неск. осн периодов: 1) период первобытнообщинного строя у индейских племен на терр А. (до исп. колонизации); 2) колониальный период (1536—1809) (период установления и развития феод. отношений; начало зарождения капиталистич. отношений); 3) период войны за независимость и становления самостоят. гос-ва (1810—28); 4) период помещичье-клерикальной диктатуры (1829—1851); 5) период утверждения капитализма и формирования нации (1852—1916); 6) период 1917—61, к-рый разделяется на годы: подъема революц. движения и бурж. реформ (1917—29), обострения клас. борьбы и установления помещичье-бурж. диктатуры (1930—42), бурж.-националистич. перонистской диктатуры (1943—55), усиления борьбы аргент. народа против сил империализма и внутр. реакции, за коренные преобразования (с 1955).

Первобытнообщинный строй у индейских племен на территории А. (до испанской колонизации). До исп. завоевания терр. А населяли многочисл. индейские племена, полностью сохранявшие общиннородовые отношения. Наиболее развитыми были индейцы С.-З., известные под совокупным именем диагитов. Диагиты вели оседлый образ жизни, занимались земледелием, знали плавку цветных металлов, ткачество. На С.-В. и в центре обитали гуарани, тапе, чанас, чарруас и кераидн. В юж. части кочевали араукаиы, теуэльчес и патагонцы.

Колониальный период (1536—1809) (период установления и развития феодальных отношений; начало зарождения капиталистических отношений). В 16 в. терр. А. была захвачена испанцами, давшими стране название Ла-Плата. Исп. завоевание оборвало самостоят. развитие индейских племен.

Исп. колонизаторы истребили б. ч. индейского населения. Часть индейцев была превращена в рабов или зависимых поденщиков. Непокорившиеся племена оттеснены в юж. холодные р-ны и предгорья Анд. На захваченных испанцами землях начало складываться и расти крупное помещичье и церковное землевладение. Осн. формой эксплуатации индейцев была т. н. энкомьенда — своеобразная форма феод.-крепостнич. отношений. Энкомендеро (помещику или церкви) исп. король предоставлял право опеки над индейцами определенной территории, формально принадлежавшей сюзерену (королю), но фактически светские и духовные феодалы и рабовладельцы являлись наследств. хозяевами земель и зависимых индейцев. Часть индейцев несла барщину на рудниках (мита). Энкомендеро и церковь использовали труд рабов-индейцев, а с 17 в. в связи с нехваткой рабочих рук — негров-рабов, привозившихся из Африки. Хотя эксплуатация рабов играла значит. роль, в целом в Ла-Плате с 16 в. господствовали феод. отношения. Между угнетателями и угнетенными происходила ожесточенная борьба. Борьбу индейцев поддерживали массы креолов, мула-

Основание Буэнос-Айреса.



тов и *самбо*. Первым известным выступлением против исп. поработителей было восстание в пров. Санта-Фе в 1580. Исп. власти тормозили развитие производит. сил страны, запрещали производить в Ла-Плате пром. изделия и с.-х. продукты, экспортировавшиеся в Ла-Плату Испанией (шелковые и хл.-бум. ткани, оливковое масло, вино и т. д.). Осн. значение в экономике А. в колониальный период приобрело скотоводство. Торговля Ла-Платы с др. колониями и европ. странами, кроме Испании, не допускалась. Торг. путь из Испании в Ла-Плату обычно шел через Лиму, а оттуда через Анды, а не прямо через Буэнос-Айрес. Лишь с сер. 18 в. Ла-Плата получила право непосредственной торговли с Испанией. В 60—80-х гг. в Ла-Плате, как и в др. исп. колониях, были проведены некоторые реформы: изгнаны иезуиты (1767), отменен ряд ограничений в области торговли и разрешены мануфактуры (1785). К управлению торговлей и мореплаванием были допущены, кроме испанских должностных лиц, направляемых из метрополии, уроженцы колоний. В 1776 было образовано отдельное от вице-королевства Перу (в к-рое до этого входила Ла-Плата) вице-королевство Ла-Платы, включавшее территории позднейших А., Боливии, Парагвая и Уругвая. К этому времени выросли довольно крупные города (Буэнос-Айрес и др.), в к-рых развивалось ремесло и зарождались ткацкие, кирпичные, деревообделочные и другие предприятия типа мануфактуры; в недрах феод. общества начали пробиваться ростки новых — буржуазных — социальных отношений. В городах образовалась прослойка передовой интеллигенции, открыто выступившей против колониального гнета, в защиту интересов торг. буржуазии и других слоев населения. Война за независимость сев.-амер. колоний Англии 1775—83 и франц. бурж. революция кон. 18 в. способствовали усилению освободит. движения в Ла-Плате и во всех исп. владениях в Америке. Происходившие в кон. 18 в. крупные восстания индейцев в Перу и Чили оказали непосредств. влияние на развертывание освободит. борьбы на терр. А. Кризис колониального господства Испании к нач. 19 в. достиг большой силы. Пытаясь воспользоваться ослаблением Испании, Англия в 1806—07 предприняла две вооруж. интервенции в Ла-Плату с целью превращения ее в англ. колонию. Созданные патриотами отряды нар. милиции возглавили оборону Буэнос-Айреса и изгнали англичан. Победа добровольного нар. ополчения над англичанами в условиях кризиса исп. колониального управления способствовала пробуждению нац. самосознания аргент. народа.

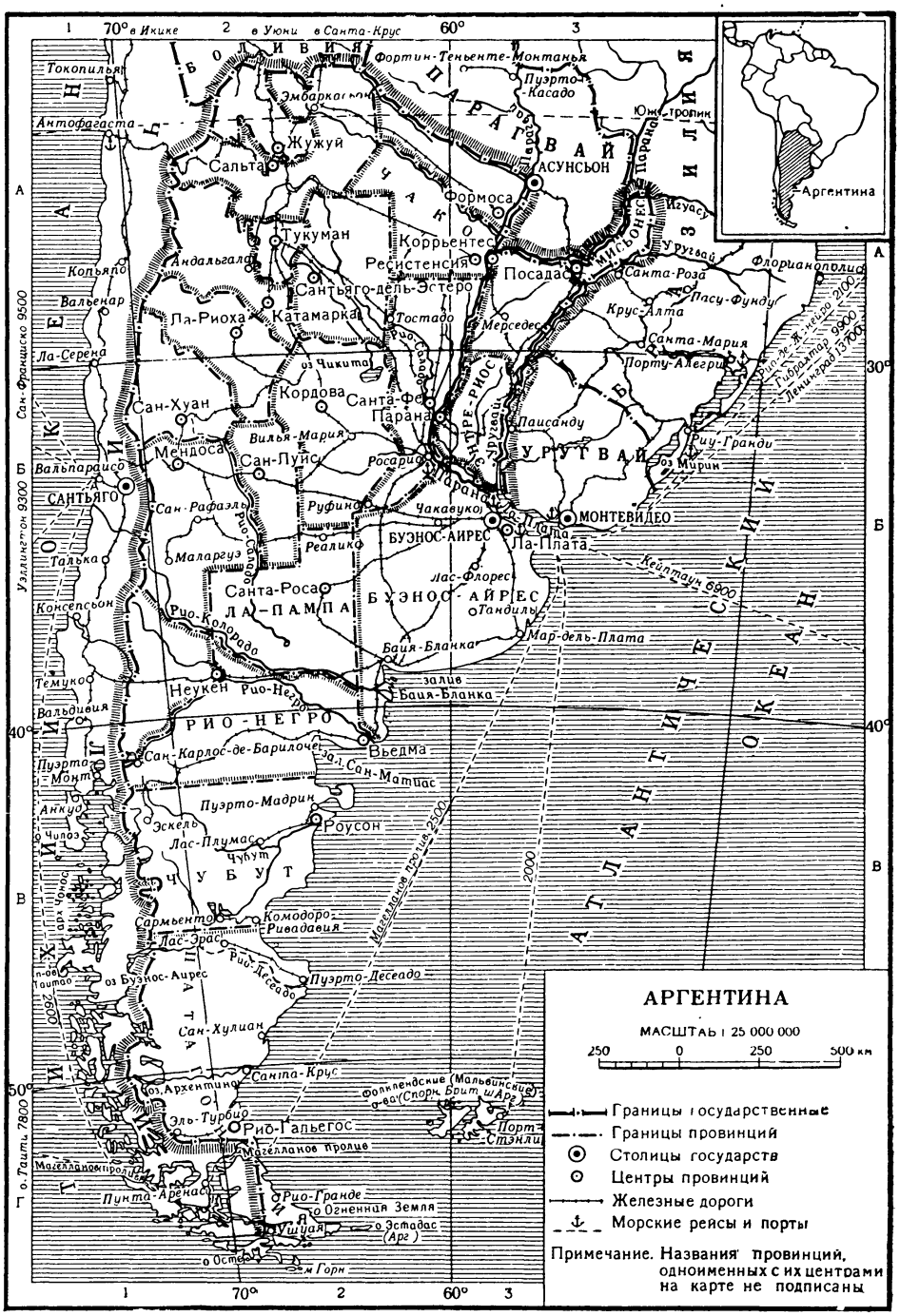

Период войны за независимость и становления самостоятельного государства (1810—28). 25 мая 1810 патриоты создали врем. пр-во Ла-Платы (Майская революция 1810), развернувшее вооруж. борьбу за независимость на всей терр. вице-королевства (см. *Война за независимость испанских колоний в Америке 1810—26*). Борьба за независимость в целом носила общенародный характер. В ней участвовали крестьяне, зарождающаяся буржуазия, помещики, интеллигенция. Решающей силой были нар. массы. Во главе борьбы за независимость А. находились выдающиеся представители народа *Морено*, *Бельграно*, Монтеагудо, Ривадавия, *Вилейтес*, *Сан-Мартин*. Борьба за независимость объективно отвечала потребностям капиталистич. развития, к-рому препятствовал колониальный режим. Она явилась также новым важным этапом в складывании аргент. народности (см. *Аргентинцы*). Генеральная конституц. ассамблея в 1813 приняла законы об отмене энкомьенды, миты, подушной подати и других тяжелых повинностей; закон «о свободе рождения», по которому дети, рождающиеся от рабыни, впредь становились сво-



Здание Тукуманского конгресса. 1816.

бодными; закон об отмене телесных наказаний. 9 июля 1816 нац. конгресс в Тукумане провозгласил независимость Объединенных провинций Ла-Платы, преобразованных в 1826 в Федеративную республику Аргентины (исп. Argentina, от лат. argentum, означающего, так же как и исп. la plata,— «серебро»).

В 20-х гг., в процессе становления самостоят. гос-ва, передовые силы А. вели борьбу за создание единого централизованного гос-ва, против клерикально-помещичьей реакции, отстаивавшей феод. раздробленность и старые привилегии. На этой почве возникли две политич. группировки — унитарии, объективно выражавшие интересы нарождавшейся буржуазии, и федералисты, ядро которых составляли крупные помещики-феодалы и церк. владыки. Реформы и адм. мероприятия главы унитариев Ривадавия — частичная агр. реформа, утверждавшая систему аренды неотчуждаемых гос. земель; образование банка; поощрение иммиграции; ограничение власти церкви; отмена церк. десятины, церк. судов, свобода культов, создание в 1821 ун-та в Буэнос-Айресе и др.— были направлены на осуществление идеалов Майской революции, на создание базы для образования самостоят. нац. гос-ва. Несмотря на проведение этих реформ, решающие позиции в области экономики и политики, в особенности в провинциях, были все еще на стороне помещичье-клерикальной олигархии, крупных скотоводов, монастырей, чиновников старого колониального аппарата управления.

Период помещичье-клерикальной диктатуры (1829—51). Воспользовавшись экономич. и политич. противоречиями между отдельными провинциями и всеми провинциями с Буэнос-Айресом, подогревая сепаратизм и междоусобицы, крупные помещики, скотоводы и монастыри расширяли свои владения. Крупнейший помещик пров. Буэнос-Айрес Росас был поддержан всеми силами реакции в установлении в А. кровавой помещичье-клерикальной диктатуры. В этот период процесс развития капиталистич отношений и формирования нации затормозился. Были восстановлены мн. старые порядки колониального времени: церковь и иезуиты вернули свои привилегии, непомерно возросли пожалования земель помещикам — фаворитам диктатора и иностранцам. В период диктатуры Росаса в экономику А. стал усиленно проникать англ. капитал. Против диктатуры поднялось широкое нар. движение, в результате к-рого диктатура Росаса пала (1852).

Период утверждения капитализма и формирования нации (1852—1916). Во 2-й пол. 19 в. ускорилось экономич. развитие А. Население А. стало быстро увеличиваться за счет европ. иммиграции (в нач. 19 в. в А. было ок. 600 т. ж., в 1869 — 1877 т. ж., в 1900 — ок. 4 млн., в 1914 — 7 885 т. ж.). Прогрессивно-либеральные пр-ва *Сармьенто* и его последователя Н. Авельянеды (1837—85), поощряя иммиграцию, осуществили ряд важных реформ, направленных на развитие экономики, бурж. отношений и культуры. Получили развитие земледелие, овцеводство, стали внедряться методы генетики с целью улучшения породы скота. А. превратилась в крупного поставщика зерна и мяса на мировой рынок. В с. х-ве увеличилось количество мелких собственников и арендаторов. Были построены железные и шоссейные дороги. Протяженность ж. д. составляла (в тыс. *км*): в 1880—2,5, в 1890 — 9,4, в 1900 — 16,6, в 1907 — 22, в 1914 — 33,5. Росли города (население Буэнос-Айреса в 1852 составляло 76 т. ч., в 1869 — 178, в 1895—664 т. ч.), сооружались порты (Буэнос-Айрес, Санта-Фе, Росарио и др.), развивались торговля и пром-сть. В 1871 была проведена первая аграрно-пром. выставка, в 1872 учрежден Нац. банк. Стали складываться пром. буржуазия и пролетариат. В 1895 в А. насчитывалось св. 24 тыс. пром. предприятий, на к-рых было занято 175 тыс. рабочих. Был дан толчок росту нац. культуры и образования. Процесс развития капитализма в А. и формирования аргентинской буржуазной нации происходил при наличии двух неблагоприятных факторов: большой роли в политической и экономической жизни страны помещичьей олигархии и усиленном проникновении в А. английского капитала.

Развернувшееся в 80—90-х гг. строительство ж. д. и телеграфных линий потребовало больших капиталовложений. Финанс. капитал Англии воспользовался этим, чтобы широко внедриться в экономику А. Ж.-д. монополии и англ. банки скупали в А. огромные площади земель, лесов и пастбищ, внедрялись в мясное произ-во, подчиняя его своему контролю.

Политич. силы, пришедшие к власти на смену диктатуре Росаса, представляли интересы либеральных помещиков, торговой и нарождавшейся пром. буржуазии, а также многочисленных слоев мелкой гор. буржуазии. Крупное землевладение не только сохранилось, но и расширилось в результате захвата помещиками и иностранными компаниями земель индейцев, против которых в 70—80-х гг. были организованы кровавые походы, приведшие к истреблению почти всего индейского населения. В руки помещиков и иностранных компаний в 1876—93 перешло 41,8 млн. *га* земель.

В стране на многие десятилетия утвердилась монополия на землю горстки крупных помещиков и скотоводов, интересы к-рой через внутр. и внеш. рынок переплетались с интересами иностр., гл. обр. англ., монополий, захвативших к началу 1-й мировой войны контроль над ключевыми отраслями аргент. экономики (транспорт, порты, мясная пром-сть, электричество, газ, банки, коммунальное обслуживание и др.). В 1914 из 49 тыс. пром. предприятий 31,5 тыс. принадлежали иностранцам, гл. обр. англичанам. Англ. капиталовложения в А. достигли к тому времени 1 897 млн. долл. Англия, стремившаяся превратить А. в свой агр.-сырьевой придаток, всеми средствами тормозила развитие нарождавшейся нац. пром-сти. Англия финансировала строительство железных дорог (три займа в нач. 70-х гг. на сумму 9,7 млн. фунтов стерлингов) с расчетом соединения портов Буэнос-Айреса и Росарио не со всей страной, а лишь с центрами крупного с.-х. произ-ва, чтобы облегчить доставку экспортных товаров. Пром. (мясные, мукомольные, маслобойные и др.) предприятия также строились в прибрежных провинциях вблизи портов. Внутр. аргент. провинции продолжали оставаться в запустении и бедности. Иностр. капитализм деформировал экономику А., препятствовал сплочению аргент. нации, усиливал неравномерность экономич. развития отдельных р-нов.

Объединенные политич. силы помещичьей олигархии и скотоводов, тесно связанные с англ. капиталом, в 1880 вновь захватили власть в свои руки и удерживали ее до 1916. Однако рост производит. сил, включение А.

в оборот мировой торговли в эпоху империализма, когда обострилась борьба империалистич. держав за рынки сбыта и источники сырья, привели к значит. изменениям внутр. обстановки в А. Характер помещичьего х-ва быстро менялся: помещики переходили на наемный труд с.-х. рабочих, вводили машины, шел бурный процесс обуржуазивания крупных зем. магнатов.

К нач. 20 в. складывание аргент. бурж. нации в осн. было завершено. К этому же времени гл. классы капиталистич. общества — буржуазия и пролетариат—были сформированы. Образование каждого из этих классов имело свои специфич. особенности. Осн. часть буржуазии формировалась из среды местных обуржуазившихся помещиков, скотоводов и торговцев-экспортеров, не терявших связей с землевладением. Это определило в дальнейшем ее соглашательскую, трусливую линию поведения в постановке и разрешении коренных социально-экономич. проблем страны.

Аргент. пролетариат формировался из массы европ. иммигрантов, прибывших в Аргентину в 60—90-х гг. и осевших в портах. Разноязычие и разнородность иммигрантов, различие в идеологии затрудняли их организацию, служили препятствием к созданию крупных федераций профсоюзов и рабочих партий, осложняли связи с местными слоями крестьянства.

С развитием капитализма в городе и деревне буржуазия стала претендовать на господств. положение в политич. жизни (в 1890 и 1893 две неудачные попытки произвести гос. переворот с целью захвата власти). Потребовалось, однако, еще более двух десятилетий, для того чтобы буржуазия смогла потеснить олигархию помещиков и скотоводов и занять командные высоты [1916 (приход к власти Радикальной партии, осн. 1891)]. Эти два десятилетия характерны обострением клас. борьбы, первыми массовыми выступлениями пролетариата (всеобщие забастовки 1905, 1907, 1909), образованием политич. партий буржуазии (Радикальная партия, Прогрессивно-демократич. партия, осн. 1909), рабочих и крестьянских партий и орг-ций (Социалистич. партия, осн. 1896, Аграрная федерация, осн. 1912, и др.).

Во время 1-й мировой войны ослабление экономич. связей А. с Великобританией дало толчок внутр. развитию А., в особенности ее легкой и пищевой пром-сти. Роль буржуазии и пролетариата в нац. жизни возросла. Политич. сила помещиков и церкви была ослаблена. Пролетариат лицом к лицу столкнулся с организованной политич. властью буржуазии.

А. в 1917—61. Подъем революц. движения и бурж. реформы (1917—29). В 1917—22 в А. наблюдался большой подъем революц. движения, обусловленный внутр. процессами развития

Демонстрация за признание СССР. Буэнос-Айрес. 1925.





Государственный переворот в Аргентине. Буэнос-Айрес. 1930.

(движение крестьян за землю и свободу, борьба пролетариата за улучшение своего материального и правового положения), а также могучим воздействием Вел. Окт. социалистич. революции. Вооруж. классовые бои пролетариата Буэнос-Айреса в 1919 были высшей точкой революц. событий. Пр-во бурж. радикальной партии, стоявшей у власти в 1916—30, подавило революц. выступления трудящихся (особенно жестокими были кровавые расправы над трудящимися Буэнос-Айреса в 1919 и с.-х. рабочими и батраками Патагонии в 1921). В огне клас. битв пролетариата в янв. 1918 была осн. Коммунистическая партия А. Создание Коммунистич. партии было крупной победой марксизма над анархизмом и реформизмом.

Бурж. радикалы под давлением масс осуществили в 20-х гг. ряд прогрессивных мероприятий: провозглашение осн. бурж. свобод, введение ограниченного рабочего законодательства, мероприятия по устранению произвола помещиков в отношении батраков и арендаторов, национализация нефтяных источников в 1929 (добыча нефти началась в 1907). Реформы не затронули, однако, осн. проблем нац.экономики. По-прежнему сохранялась крупная зем. собственность в с. х-ве, а массы батраков и крестьян страдали от безземелья. Иностр. империалистич. предприятия не только не были национализированы, но и расширились. Наряду с англ. капиталом, занимавшим преобладающее положение в А., в экономике страны укрепились позиции монополий США. Прямые капиталовложения США в А. в 1913 составляли 40 млн. долл., в 1918—100 млн. долл., в 1929—331,8 млн. долл. (о росте капиталовложений США в А. см. ниже — Статистические таблицы). В 1920 США почти достигли в торговле с А. уровня Англии.

«Против фашизма». Профсоюзная листовка. Буэнос-Айрес. Июнь 1932.



CONTRA EL FASCISMO

Contra el avance de las bandas fascistas: LCA, LPA, ANA. Partido Fascista, que afilan sus garras para reprimir brutalmente al proletariado y masas laboriosas, que luchan por su pan, trabajo y libertad.

Contra las ideologías que, en el campo medical y obrero, presentan fuentes ideológicas de reacción, su injerencia en manos de los partidos políticos burgueses, los intereses y la «dependencia de clase del proletariado.

Contra el Gobierno 4144

Que ha desatado la más furiosa reacción contra los obreros huelguistas de Comodoro Rivadavia y Avellaneda que defienden y persigue a los militantes obreros, que realiza una política de fascistización obrera, mediante la creación del Consejo de Trabajo como lo demuestra la huelga telefónica.

Contra los asesinos Radicales

Que apoyados por dirigentes [illegible] y de la CGT buscan dar un golpe de estado, para desde el poder implantar el fascismo.

Contra todos los hipócritas burgueses, que quieren descargar sobre espaldas de las masas obreras y explotadas las consecuencias de la crisis.

Gran Mitin Público

DEL COMITE CLASISTA

A REALIZARSE EL DIA

MIERCOLES 15 a las 20.30 horas

EN EL LOCAL MEJICO 2070

El Proletariado en la lucha y frente a los Motines Cuarteleros

Será el tema sobre el cual hablarán diversos oradores y los delegados de las organizaciones que adhieran

Trabajadores;

Concurrid en masa a este acto, barriendo una dirección de clase y demostrando vuestra voluntad de seguir el camino de la independencia de clase que nos conducirá al aplastamiento de la sociedad capitalista y liberación del poder feudal burgués imperialista

Abajo la reacción y el fascismo!

Viva la auto defensa proletaria!

Abajo los dirigentes obreros, al servicio de la burguesía!

Vivan las luchas independientes del proletariado!

Buenos Aires, Junio 13 de 1932

Comité Nacional de [illegible] Sindical Clasista

Обострение клас. борьбы и установление помещичье-буржуазной диктатуры (1930—42). Мировой экономический кризис 1929—33, распространившийся на А. в 1929, увеличил безработицу и нищету трудящихся масс и обострил клас. борьбу. В этих условиях господств. классы А. от бурж. парламентаризма и методов лавирования в управлении страной перешли к открытому насилию над массами. В сент. 1930 ставленник империализма США помещик Х. Урибуру возглавил воен. переворот. В А. был установлен режим террористич. диктатуры, опиравшейся на помещиков-латифундистов, крупных капиталистов, верхушку католич. церкви и пользовавшейся поддержкой монополий США. Рабочий класс и широкие нар. массы вели упорную борьбу против помещичье-бурж. диктатуры и наступления реакции, за организацию нар. фронта. Режим диктатуры был ослаблен.

Буржуазно-националистич. перонистская диктатура (1943—55). 2-я мировая война привела к дальнейшему обострению клас. борьбы в А. В условиях роста сил демократии и ослабления режима помещичье-буржуазной диктатуры националистические круги аргентинской буржуазии, разбогатевшей на поставках воюющим странам, в июне 1943, накануне президентских выборов, организовали воен. националистич. переворот (руководителями переворота были генералы А. Роусон, П. П. Рамирес и полковник *Перон*). Являясь на протяжении почти всей войны формально нейтральным гос-вом, А. расширяла связи как с антифашистской коалицией, так и со странами «оси». Воен. обстановка была использована аргент. буржуазией для укрепления своих экономич. позиций. Во внутр. политике, провозглашая принципы корпоративного устройства общества, аргентинское правительство фактически ликвидировало все конституц. гарантии. В феврале 1946 на президентских выборах победу одержал Перон. В связи с усилившейся оппозицией и послевоен. ростом демократич. антиимпериалистич. сил пр-во Перона пошло на нек-рые уступки массам. Состояние экономики позволяло Перону повысить зарплату нек-рым категориям пром. и с.-х. рабочих. На этой почве перонисты развернули широкую социальную демагогию. Они пропагандировали теорию классовой гармонии, особого пути развития А.

С 1949 в А. после периода относит. подъема экономики началась экономич. депрессия. Материальное положение трудящихся резко ухудшилось. Приняло широкий размах забастовочное движение пролетариата (всеобщая забастовка 130 тыс. рабочих сах. пром-сти в 1949, забастовка 160 тыс. железнодорожников в 1950—51), развернулась борьба за мир (крупная антивоен. демонстрация в Росарио в июле 1950 и др.). Пр-во Перона, называвшее себя «справедливым правительством трудящихся», обрушило репрессии на бастующих рабочих и борцов за мир. Режим репрессий и резкое падение жизненного уровня порождали серьезное недовольство трудящихся масс и политич. неустойчивость в стране. Этим воспользовались оппозиционные перонистскому режиму крайне правые реакц. группировки. Крупные помещики, верхушка церкви и иностр. монополии, политич. роль к-рых в А. была несколько ослаблена в период бурж.-националистич. режимов, в сент. 1955 при помощи вооруж. переворота свергли перонистское пр-во.

Усиление борьбы аргент. народа против сил империализма и внутр. реакции, за коренные преобразования. Сентябрьский вооруж. переворот 1955, именуемый офиц. аргент. историографией «освободительной революцией», в действительности принес трудящимся массам новые лишения и бедствия. Врем. «революционные» пр-ва ген. Лонарди (сентябрь — ноябрь 1955) и ген. Арамбуру (ноябрь 1955 — февраль 1958) открыто защищали интересы помещичье-буржуазной верхушки, амер. и англ. империализма и католической реакции.



Митинг протеста аргентинских женщин против американской агрессии в Ливане. 1958.

Реакц. политика Арамбуру встретила серьезный отпор со стороны рабочего класса и широких слоев демократич. общественности. К кон. 1956 в стране наметился подъем стачечного движения. Влияние и авторитет компартии сильно возрастали, а численность ее рядов достигла к 1958 80 тыс., в то время как в 1955 она насчитывала не св. 20 тыс. членов.

Пр-во пыталось остановить рост рабочего движения и 27 июня 1957 ввело в стране режим осадного положения. В сент.— окт. 1957 в А. произошли две грандиозные всеобщие забастовки, в к-рых принимало участие св. 4 млн. чел. Мощное выступление пролетариата определило ход дальнейших политич. событий в стране. Врем. пр-во Арамбуру вынуждено было снять осадное положение и назначить президентские выборы. На президентских выборах 1958 победу одержал лидер бурж. партии Гражданский радикальный союз непримиримых (осн. 1957) Артуро Фрондиси. Перед новым аргент. пр-вом стояла задача: или, опираясь на поддержку масс, выполнить предвыборные демократич. обещания, или пойти на капитуляцию перед реакцией и империализмом.

Пр-во Фрондиси в первое время своего существования провело ряд прогрессивных мероприятий: отменило нек-рые реакц. законы, объявило политич. амнистию и разрешило деятельность всех политич. партий и орг-ций. Была повышена заработная плата нек-рым категориям рабочих. В окт. 1958 А. заключила экономич. соглашение с СССР, по к-рому СССР обязался поставить ей обо-

Разгон демонстрации банковских служащих. Буэнос-Айрес 1958.



рудование для развития нефтяной пром-сти. Для облегчения финансирования закупок Сов. пр-во предоставило пр-ву А. кредит в 400 млн. руб.

Нар. массы требовали от пр-ва Фрондиси проведения радикальных мероприятий по ограничению мощи монополий путем повышения на них налогов, а также проведения агр. реформы с целью наделения крестьян землей за счет раздела крупных помещичьих латифундий (по данным переписи 1947, количество крупных зем. собственников в А., владеющих х-вами в 2 тыс. и более *га*, составляет 1% от общего числа населения, занятого в с. х-ве; им принадлежит 70% всей зем. площади). Но вместо осуществления этой прогрессивной программы пр-во решило прибегнуть к крупным иностр. займам и экономич. соглашениям с монополиями, включая широкое предоставление нефтяных и др. концессий.

Поездка президента Фрондиси в США в янв. 1959 явилась своеобразным рубежом в направлении внутр. и внеш. политики пр-ва. Оно изменило своей предвыборной программе и навязало стране проимпериалистич. антинар. курс. Переговоры и соглашения пр-ва Фрондиси с монополиями и пр-вом США вызвали большое недовольство широких масс аргент. народа, справедливо увидевших в них опасные уступки империализму США.

В янв.— апр. 1959 по всей стране прокатилась волна стачек и демонстраций. Пр-во ответило на выступления масс репрессиями. Были переведены на воен. положение 280 тыс. железнодорожников, 40 тыс. нефтяников, 50 тыс. рабочих транспорта и др. 27 апр. 1959 А. Фрондиси издал декрет о запрещении деятельности коммунистич. партии. Были запрещены также др. прогрессивные орг-ции, в т. ч. орг-ция сторонников мира. Однако массовое движение в А. продолжает нарастать. В сент. 1959 и ноябре 1960 состоялись мощные всеобщие забастовки аргент. трудящихся. Прогрессивные силы А. во главе с рабочим классом борются за создание пр-ва широкой демократич. нац. коалиции, способного разрешить агр. вопрос, освободить страну от засилия иностр. монополий и установить подлинно демократич. режим, опирающийся на союз пролетариата и крестьянства.

В. И. Ермолаев. Москва.

Политические партии. Гражданский радикальный союз непримиримых — бурж. партия. Пользуется влиянием среди средней и мелкой буржуазии, части интеллигенции, студентов. Создана в 1957 на базе расколовшейся в том же году партии Гражданский радикальный союз (осн. в 1891). Числ.—ок. 800—900 т. ч. (1961). На частичных выборах в палату депутатов в марте 1960 получила 1783 тыс. голосов (21%). Имеет 104 мандата в палате депутатов (1961). Партии принадлежат 44 (из 46) места в сенате (1961). С 1958—правящая партия Гражданский радикальный союз народа — объединяет преим. буржуазию, в нее входят также средние и зажиточные крестьяне, служащие и интеллигенция. Создана в 1957 на базе расколовшейся партии Гражданский радикальный союз. Числ.—ок. 1 млн. чел. (1961). На выборах 1960 получила 2060 тыс. голосов (24,3%). Имеет 81 мандат в палате депутатов, 1 мандат в сенате (1961). Является осн. оппозиц. партией. Федерация партий центра — объединяет представителей крупной пром.-финансовой и торг. буржуазии и помещиков-латифундистов. Создана в 1959 на базе отдельных консервативных группировок провинций страны. На выборах 1960 получила 841 тыс. голосов (8,9 %); 5 мандатов в палате депутатов (1961). Христианско-демократическая партия—объединяет часть средней и мелкой буржуазии. Создана в 1955. На выборах 1960 получила 345 тыс. голосов (4,1%). В конгрессе не представлена. Прогрессивно-демократическая партия — объединяет небольшую часть мелкой и средней буржуазии и интеллигенции. Создана в 1909. На выборах 1960 получила 239 тыс. голосов (2,8%). В конгрессе не представлена. Аргент. социалистич. партия — создана в 1958 в результате раскола Социалистич. партии А. (осн. в 1896) на базе ее лев. крыла. Печатный орган — газ. «Вангуардия» («La Vanguardia»). На выборах 1960 получила 343 тыс. голосов (4%); 1 мандат в сенате (1961). Социал-демократич. партия — создана в 1958 в результате раскола Социалистич. партии А. на базе правого крыла последней. Печатный орган — газ. «Ла Афирмасьон» («La Afirmación»). На выборах 1960 получила 297 тыс. голосов (3,5%). В конгрессе не представлена. Хустисиалистская (перонистская) партия (от слова хустисия — справедливость) — создана на базе распущенной в 1955 перонистской партии, к-рая существовала с 1947. Объединяет часть рабочих, часть мелкой и средней буржуазии. В 1959 запрещена. Коммунистическая партия Аргентины (КПА) — создана в 1918. Деятельность партии запрещена в апр. 1959. Печатные органы — газ. «Нуэстра палабра» («Nuestra Palabra»), журн. «Нуэва эра» («Nueva Era»), выходят нелегально.

Профсоюзы и другие организации. Профсоюзное объединение «62» (назв. — по количеству ранее входивших профсоюзов) — создано в 1957. Объединяет около 1700 т. ч (1960). Преобладающим влиянием пользуются перонисты. Профсоюзное объединение «32» — создано в 1957. Объединяет ок. 200 т. ч. (1960). Находится под влиянием с.-д. Тесно связано с ОРИТ (Organización Regional Interamericana de los Trabajadores, Межамериканская региональная организация трудящихся), Международной конфедерацией свободных профсоюзов, АФТ—КПП. Выступает против единства профсоюзного движения. Движение за профсоюзное единство и координацию — создано в 1959. Объединяет ок. 200 т. ч. (1960) Преобладающим влиянием пользуются компартия и социалистическая партия. Всеобщая экономическая конфедерация — объединение средних и мелких предпринимателей гл обр. внутр. р-нов страны. Создана в 1951. Координированное действие объединений свободных предпринимателей — создано в 1958. Объединяет крупных предпринимателей-промышленников, торговцев, финансистов и помещиков-латифундистов. Выступает против Всеобщей экономич. конфедерации, в к-рой преобладает влияние перонистов. Аргентинский совет мира. Создан в 1949. *А. Александров.* Москва.

Статистические таблицы

Рост капиталовложений США в Аргентине*

Год	Капиталовложения (тыс. долл.)	Год	Капиталовложения (тыс. долл.)
1913	40 000	1954	424 000
1929	331 800	1955	446 000
1936	348 300	1956	470 000
1943	380 000	1957	501 000
1947	356 000		

Иностранные капиталовложения в Аргентине**

Год	Общая сумма всех прямых иностр. капиталовложений (тыс. песо)	Капиталовложения США (%)	Капиталовложения Англии (%)
1940	7 304 740	14	61
1955	17 589 400	33	22
1957		40	22

Торговля Аргентины с США. Характер аргентинского импорта и экспорта***

Состав импорта в Аргентину из США в 1951—55

Вид импортируемых товаров	Стоимость (долл.)	Отношение к общей стоимости импорта (%)
Потребительские товары	395 209 824	52
Оборудование	201 786 490	27
Горючее	83 402 805	11
Сырье	72 697 679	10
Всего	753 096 798	100

Состав экспорта из Аргентины в США в 1951—55

Вид экспортируемых товаров	Стоимость (долл.)	Отношение к общей стоимости экспорта (%)
Сырье	377 240 754	56
Полуфабрикаты и товары, подвергшиеся минимальной пром. обработке	250 755 084	37
Готовые изделия	42 233 862	7
Всего	670 229 700	100

* Данные (до 1956) из кн.: Фучс Х., Проникновение американских трестов в Аргентину, пер. с исп., М., 1959, с. 113.
** Там же, с. 125. *** Там же, с. 83—84.

Пассивное сальдо торговли Аргентины с США*

Годы	Пассивное сальдо торгового баланса (млн. песо)
1875—1909	660
1910—30	3 285
1931—50	2 843
1951—56	3 409
Всего за 1875—1956	10 197

* Данные из той же кн., с. 85; сальдо торгового баланса дано в соответствии с покупательной способностью аргент. песо в указанные годы.

Изменение соотношения форм землевладения в Аргентине (в % к общему числу хозяйств)*

Дата переписи	Собственники	Арендаторы	Другие формы землевладения (испольщина, отработка и др.)
1914	50,5	38,4	11,1
1937	37,9	44,3	17,8
1947	36,8	33,4	29,8

* Данилевич М. В., Землевладение и землепользование в странах Латинской Америки, в кн.: Латинская Америка в прошлом и настоящем, М., 1960, с. 93—94.

Хронология

Важнейшие события и факты истории А. Аргентина в 16—нач. 19 вв. **1516** — прибытие в эстуарий Ла-Платы экспедиции Солиса; **1520** — экспедиция Магеллана на Ла-Плату; **1526—27** — экспедиция Себастьяна Кабота на Ла-Плату; **20—30-е гг. 16 в.—нач. 17 в.**—завоевание и колонизация территории А.испанцами; **1536, февр.** (по другим данным 1535, февр.) — основание форта Нуэстра-Сеньора-де-Буэн-Айре (будущий Буэнос-Айрес); **1536—37** — экспедиция конкистадора Педро де Мендоса на Ла-Плату; **1543**—экспедиция конкистадора Диего де Рохаса, положившая начало колонизационному течению из Перу (завоевание сев.-зап. части страны); **60-е гг. 16 в.** —колонизация зап. областей страны (обл. Куйо) конкистадорами из Чили; **1573**—основание г. Санта-Фе и Кордобы; **1580** —восстание креолов в пров. Санта-Фе; **конец 16 в.**— окончание колонизации сев.-вост. части (берега Параны и Ла-Платы); **1613** — основание Кордовского ун-та; **1767** — указ исп. короля Карла III об изгнании иезуитов из Испании и ее колоний в Юж. Америке; **1776** — создание вице-королевства Ла-Плата; **1778** — декрет о предоставлении Буэнос-Айресу права свободной торговли с метрополией.

Аргентина в нач. 19 в.—1917. **1801, 1 апр.**— выход в Буэнос-Айресе «El Telégrafo Mercantil», первой газеты в Ла-Плате; **1806—07** — англ. интервенция на Ла-Плате; **1810, 25 мая** — начало вооруж. борьбы за независимость Ла-Платы. Образование Временной правительств. хунты Ла-Платы (Майская революция). Нац. праздник аргент. народа. **Ноябрь**— разгром исп. войск армией революц. хунты Буэнос-Айреса при Суипача; **1812, сент.** — разгром исп. войск в битве при Тукумане армией Бельграно; освобождение пров. Тукуман; **1813**— принятие Генеральной конституц. ассамблеей законов об отмене энкомьенды, миты, закона «о свободе рождения»; **1816, 24 марта** —открытие Тукуманского конгресса. **9 июля**— провозглашение независимости Объединенных провинций Ла-Платы; **1819, апр.**—принятие первой конституции; **1821—23**— реформы Ривадавии в пров. Буэнос-Айрес; **1821** — основание ун-та в Буэнос-Айресе; **1824, 16 дек.**— открытие Нац. конгресса в Буэнос-Айресе; **1825, 23 янв.**—принятие Основного закона; **1825** — 28 — война с Бразилией; **1826, 24 дек.**—принятие конституции, установившей республиканскую форму правления; **1829** — установление помещичье-клерикальной диктатуры Росаса; **1833** — «экспедиция в пустыню» (воен. поход Росаса против индейцев); **1836** — восстановление Росасом ордена иезуитов; **1837** — война с Перу — боливийской конфедерацией. Образование патриотич. орг-ции «Молодой Аргентины» («Майской ассоциации»); **1845—50** — блокада Буэнос-Айреса Англией и Францией, требовавшими свободного судоходства по рр. Парана и Уругвай и признания Аргентиной независимости Уругвая (эти требования были приняты Росасом в 1850—51); **1852, 3 февр.**—разгром армии Росаса при Касерос объединенными силами пров. Энтре-Риос, Корриентес, Бразилии и Парагвая. **31 мая** — соглашение в Сан-Николас между представителями аргент. провинций об избрании Уркисы врем. правителем Аргент. конфедерации и созыве Генерального учредит. конгресса. **11 сент.** — восстание в Буэнос-Айресе против соглашения в Сан-Николас, за независимость Буэнос-Айреса (Сентябрьская революция). Образование независимого пр-ва Буэнос-Айреса, находившегося в состоянии войны с Аргентинской конфедерацией; **1853, 1 мая** — принятие конституции Аргентинской конфедерации; **1854, 20 дек.**— мирный договор между Аргентинской конфедерацией и Буэнос-Айресом; **1865—70** — парагвайская война; **1869** — первая всеобщая перепись в А.; **1870**—основание астрономич. обсерватории Боске-Алегре (Кордоба); **1872—73**— организация в Буэнос-Айресе секций Междунар. товарищества рабочих; **1878**— образование «Типографского союза», забастовка рабочих типографий — первая забастовка в истории А.; **1890, 1 мая** — рабочие А. впервые приняли участие в праздновании 1 Мая. **26—29 июля** — попытка бурж. гос. переворота в Буэнос-Айресе («Революция 1890»); **1891, 26 июня** — образование Гражд. радикального союза (Радикальной партии); **1891** — создание федерации трудящихся Аргентины; **1893, июль—окт.**—вооруж. мятежи в пров. Буэнос-Айрес, Тукуман, Санта-Фе под руководством Радикальной партии («Революция 1893»); **1896, 29 июня** — создание Социалистич. партии; **1901, май** — создание рабочей профсоюзной орг-ции ФОРА; **1902, 23 нояб.**—издание пр-вом реакц. закона о местожительстве; **1903** — создание Генерального союза трудящихся А.; **1905, май** — мощная демонстрация трудящихся против правительств. репрессий. **Окт.**— всеобщая забастовка. Введение осадного положения в стране; **1907, июль** — всеобщая забастовка; **1909, май** — «Майская неделя»(всеобщая забастовка); **1912, 10 февр.**—введение всеобщего избирательного права. **15 авг.**— создание Агр. федерации А.; **1916** — приход к власти Радикальной партии.

Аргентина в 1917—61. **1918, 6 янв.** — создание марксистской Интернациональной социалистич. партии А.; **1919, 7—14 янв.**— «трагическая неделя» (расстрелы рабочих в Буэнос-Айресе); **1920, 12 июня** —пакт солидарности между ФОРА и Аграрной федерацией А. **25—26 дек.**— 1-й Чрезвычайный съезд Интернациональной социалистич. партии, на к-ром было принято 21 условие Коминтерна и партия переименована в Коммунистическую; **1921**— декрет о создании нац. торг. флота; **1929, 31 марта** —создание Всеобщей конфедерации трудящихся. **1 авг.**— национализация нефтяных источников; **1930, февр.**— утверждение законопроекта о национализации нефти; **6 сент.**— воен. переворот Х. Ф. Урибуру; **1931** — создание Всеобщей конфедерации труда (ВКТ); **1932, дек.** — принятие закона о запрещении стачек; **1935, сент.**— заключение президентами А., Бразилии и Уругвая «антикоммунистич. пакта»; **1936, 6—7 янв.**— всеобщая забастовка; **1941, 16 дек.**— введение осадного положения в стране; **1943, 4 июня** —воен. переворот А. Роусона, П. П. Рамиреса и Х. Д. Перона; **1943** — введение религ. образования; **1944, 26 янв.**— разрыв дипломатич. отношений с Германией и Японией. **9 марта** — роспуск политич. партий; **1945, 27 марта** — объявление войны Германии и Японии. **Май** — снятие осадного положения в стране. **Сент.**— легализация компартии **19 сент.**— 400-тыс. митинг трудящихся Буэнос-Айреса («Поход за конституцию и свободу»); **1946, 6 июня** — установление дипломатич. отношений между А. и СССР; **1947, сент.**— предоставление женщинам права участия в выборах; **1949, март**— реформа конституции. **Окт.—дек.**—всеобщая забастовка рабочих сах. пром-сти в Тукумане, Жужуе и Сальте. **Окт.** — «Регламент о политич. партиях»; **1949** — создание «Комиссии по расследованию антиаргентинской деятельности»; **1950, май— авг.**— забастовка портовых рабочих Буэнос-Айреса. **18 июля**— антивоен. демонстрация в Росарио; **1950, ноябрь — 1951, авг.** — забастовка 160 тыс. железнодорожников; **1953, март**— закон об отмене религ. образования. **Авг.** —подписание торгового и платежного соглашения с СССР; **1954, 28 сент.**—закон о национальности (все иностранцы, прожившие в стране 5 лет, получали права гражданства); **1955, янв.**— подписание соглашения с амер. компанией «Стандард ойл оф Калифорния» о передаче ей площади в 49 800 км² на терр. Санта-Крус (т. е. четверти нефтяных месторождений, расположенных на юге А.). **Сент.**— свержение пр-ва Перона. **24 окт.** — роспуск перонистской партии; **1956, 5 апр.**— присоединение А. к межамер. антикоммунистич. соглашению, принятому на конференции в Каракасе (март 1954). **1 мая** — восстановление конституции 1853 с принятыми до 1949 поправками; **1957, сент.**— **окт.** — две всеобщие забастовки (св. 4 млн. участников); **1958, 22 мая** — декрет пр-ва Фрондиси о политич. амнистии. **Окт.** — экономич. соглашение между СССР и А. о поставках Сов. Союзом оборудования для нефтяной пром-сти А.; **1959, 27 апр.**— декрет пр-ва Фрондиси о запрещении деятельности компартии. **Сент.**— всеобщая забастовка аргент. трудящихся (св. 3 млн. участников); **1960, нояб.**—всеобщая забастовка аргент. трудящихся (св. 3 млн. участников).

Правительства и президенты А. 1810—16—революц. хунты; 1816—19— верховный правитель Х. М. Пуэйрредон; 1819—20— верховный правитель Х. Рондо; 1820—24 —правление губернатора Буэнос-Айреса М. Родригеса; 1824—25—правление губернатора Буэнос-Айреса Х. Лас Эраса; 1826—27— президент Б. Ривадавия; 1827 — президент В. Лопес; 1827—1828— губернатор Буэнос-Айреса М. Доррего; 1829—52—диктатура Х. М Росаса; 1852—54 — врем. правитель Аргентинской конфедерации Х. Х. Уркиса; 1854—60 — президент конфедерации провинций (без Буэнос-Айреса) Х. Х. Уркиса; 1854—60 — губернатор Буэнос-Айреса В. Альсина; 1860—62— президент конфедерации провинций (без Буэнос-Айреса) С. Дерки; 1860—62 — губернатор Буэнос-Айреса Б. Митре; 1862—68 — президент Б. Митре; 1868—74 — президент

Д. Ф. Сармьенто; 1874— 80— президент Н. Авельянеда; 1880—86 — президент Х. А. Рока; 1886—90 — президент М. Х. Сельман; 1890—92 — президент К. Пельегрини; 1892—1895 — президент Л. Саэнс Пенья; 1895—98 — врем. президент Х. Э. Урибуру; 1898—1904 — президент Х. А. Рока; 1904—06 — президент М. Кинтана; 1906—10 — президент Х. Ф. Алькорта; 1910—14 — президент Р. Саэнс Пенья; 1914—16 — президент В. де ла Плаза; 1916—22 — президент И. Иригойен (Гражданский радикальный союз); 1922—1928 — президент М. Т. Альвеар (Гражданский радикальный союз); 1928—30 — президент И. Иригойен (Гражданский радикальный союз); 1930—32 — врем. президент Х. Ф. Урибуру; 1932—38 — президент А. П. Хусто; 1938—42 — президент Р. М. Ортис; 1942—43 — врем. президент Р. С. Кастильо; 1943 — врем. президент А. Роусон; 1943—44 — врем. президент П. П. Рамирес; 1944—46 — президент Э. Х. Фаррель; 1946—55 — президент Х. Д. Перон; 1955 — врем. президент Э. Лонарди; 1955—58— врем. президент П. Э. Арамбуру; с 1958— президент А. Фрондиси (Гражданский радикальный союз непримиримых). *Е. В. Демушкина.* Москва.

Важнейшие учреждения А., изучающие историю; органы исторической периодики

Национальная академия истории (Academia Nacional de la Historia) в Буэнос-Айресе, издает «Boletin de la Academia Nacional de la Historia». Институт социологии и истории им. Сармьенто (Instituto Sarmiento de sociologia e historia) в Буэнос-Айресе. Аргентинское ист. об-во (Sociedad de Historia Argentina) в Буэнос-Айресе — осн. 1931. Гл. нац. архив (Archivo General de la Nación) в Буэнос-Айресе — осн. 1821. Нац. библиотека (Biblioteca Nacional) в Буэнос-Айресе — осн. 1810. Национальный музей истории (Museo Histórico Nacional) в Буэнос-Айресе — осн. 1889. Музей Митре (Museo Mitre) в Буэнос-Айресе, издает «Revista del Museo Mitre».

В. И. Ермолаев. Москва.

Источники и литература к статье

Источн.: Colección de documentos inéditos, relativos al descubrimiento, conquista y colonización de las posesiones españolas en América y Oceania..., t. 1—42, Madrid, 1864—84; Angelis P. de, Colección de obras y documentos, relativos a la historia antigua e moderna del Rio de la Plata, t. 1—6, B. Aires, 1836—37; Dias de Mayo. Actas del cabildo de Buenos Aires 1810, B. Aires, 1910; Actas del Congreso nacional de historia del libertador general San Martín, t. 1—4, Mendoza, 1953—55; Argentina. Ministerio del Interior. Las fuerzas armadas restituyen el imperio de la soberania popular, t. 1—2, B. Aires, 1946; Documentos para la historia argentina, t. 1—22, B. Aires, 1913—36; Documentos relativos a los antecedentes de la independencia de la República Argentina. Asuntos eclesiásticos, B. Aires, 1912.

Лит.: Ленин В. И., Империализм, как высшая стадия капитализма, Соч., 4 изд., т. 22, с. 250; Фостер У. З., Очерк политич. истории Америки, пер. с англ., 2 изд., М., 1955; Очерки истории Аргентины, под ред. В. И. Ермолаева и др., М., 1961; Мирошевский В. М., Освободит. движения в амер. колониях Испании от их завоевания до войны за независимость (1492—1810 гг.), М.—Л., 1946; Штрахов А. И., Освободит. борьба народа Ла-Платы в 1810—1816 гг., «ННИ», 1960, № 4; Гильоди Р., Октябрьская социалистич. революция и развитие революц. движения в Аргентине, [пер. с исп.], М., 1957; Кодовильья В., Статьи и речи, 1926—1956, пер. с исп., М., 1957; Ермолаев В. И., Компартия Аргентины — первая секция III Интернационала в Лат. Америке, «ННИ», 1959, № 3; его же, Борьба нар. масс Аргентины против экспансии империализма США, в кн.: Народы Лат. Америки в борьбе против амер. империализма, М., 1951; Фучс Х., Проникновение амер. трестов в Аргентину, пер. с исп., М., 1959; Альберди П. Г., Кризис экономики Аргентины, пер. с исп., М., 1950; Ионин А. С., По Южной Америке, т. 1—2, СПБ, 1896; Крюков Н. А., Сельское х-во в Аргентине в связи с общим развитием страны, СПБ, 1911; López V. F., Historia de la República Argentina, 4 ed., v. 1—10, B. Aires, 1926; Levene R. (e d.), Historia de la nación argentina, v. 1—10, B. Aires, 1939—55 (имеется библ.); Ramos Mejia H. G., Historia de la nación argentina, v. 1—3, B. Aires, 1945; Palacio E., Historia de la Argentina (1515—1957), [2 ed.], v. 1—2, B. Aires, 1957; Ortiz R. M., Historia económica de la Argentina (1850—1930), t. 1—2, B. Aires, [1955]; Cárcano M. A., Evolución histórica del régimen de la tierra pública (1810—1916), 2 ed., B. Aires, 1925; Ingenieros J., La evolución de las ideas argentinas, v. 1—2, B. Aires, 1951 (имеется библ.); Moreno M., Escritos políticos y económicos, B. Aires, 1915; Vieytes H., Antecedentes económicos de la revolución de mayo, B. Aires, [1956]; Belgrano M., Autobiografia, B. Aires, [1942]; Echeverría E., Dogma socialista, в кн.: Obras completas, v. 1, B. Aires, [1951]; Sarmiento D. F., Facundo o civilización y barbarie en las pampas argentinas, B. Aires, 1955; Alberdi J. B., Bases, Santa Fe, [1957]; Mansilla L. V., Una excursión a los indios ranqueles, Méx.—B. Aires, [1947]; Azara F. de, Descripción o historia del Paraguay y del Rio de la Plata, v. 1—2, Madrid, 1847; Mitre B., Historia de Belgrano y de la independencia argentina, B. Aires, 1955; его же, Historia de San Martín y de la emancipación sudamericana, [B. Aires], [1946]; Iscaro R., Origen y desarollo del movimiento sindical argentino, B. Aires, 1958; Carbia R. D., Historia crítica de la historiografia argentina en el siglo XVI, B. Aires, 1940. (Indice bibliográfico: p. 367—450).

Справочные изд.: Pinto J., Diccionario de la República Argentina histórico-geográfico-biográfico-literario, B. Aires, 1950; Diccionario histórico argentino, publ. bajo la dir. de R. Piccirilli, t. 1—6, B. Aires, 1953—1954; Yaben J. R., Biografias argentinas y sudamericanas, t. 1—5, B. Aires, [1930—40]; Udaondo E., Diccionario biográfico colonial Argentina, B. Aires, 1945. *В. И. Ермолаев.* Москва.

АРГЕНТИ́НЦЫ — нация, осн. население Аргентины. Числ. — 20 256 т. ч. (по оценке 1958). Язык — испанский, отличающийся от языка Испании рядом грамматич. и фонетич. особенностей; в лексике много слов из языков индейцев кечуа и гуарани. Религия — католицизм. А. являются потомками испанцев, а также переселенцев в Аргентину из др. стран Европы. В ходе заселения Аргентины имело место смешение испанцев с местным населением — индейцами, однако только в предгорных областях, где испанцы встретили мирное земледельч. население. В наст. время метисы составляют на С.-З. страны 50—75% (но это только 2—3% всего населения Аргентины). Во 2-й пол. 19 в. началась усиленная иммиграция в Аргентину в осн. итальянцев и испанцев (составлявших ок. 80% всех иностранцев), французов, а также евреев, литовцев и украинцев, бежавших из царской России, и представителей др. народов. Центр. р-ны страны заселены А., к-рые в большинстве являются потомками европ. иммигрантов 19—20 вв. Складывание аргент. бурж. нации в основном завершилось в нач. 20 в.

Лит.: Народы Америки, т. 2, М., 1959.

Э. В. Зиберт. Ленинград.

АРГИНУ́ССКИЙ БОЙ 406 до н. э. — морской бой у Аргинусских о-вов в Эгейском м., юго-восточнее о. Лесбос (новогреч.— Митилини), в период *Пелопоннесской войны 431—404 до н. э.* Афинский флот под команд. стратега Конона (70 триер), потеряв в бою 30 триер, был блокирован пелопоннесским флотом под команд.

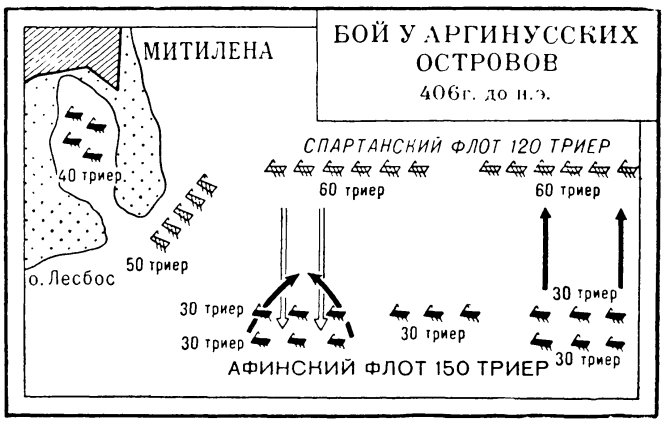

Калликратида (140 триер) в гавани Митилини (о. Лесбос). Афинский союз направил на выручку новый флот (св. 150 кораблей), к-рый вступил в бой при Аргинусских о-вах со спартанским флотом. Превосходство в силах и умелое их распределение (построение в две линии, сильные фланги) принесли афинянам победу. Спартанцы потеряли 77 триер, в бою погиб и Калликратид. Потери афинян — 25 триер.

Лит.: Разин Е. А., История военного иск-ва, т. 1, М., 1955.

АРГИРО́ПУЛО, Перикл Эммануилович (12.VII. 1839—18.XII.1862) — рус. революционер. По национальности — грек. Студент юридич. ф-та Моск. ун-та. С

1859— участник кружка «*Библиотека казанских студентов*». В 1860—61 с П. Г. *Заичневским* создал студенч. кружок, занимавшийся переводами, литографированием и распространением запрещенных книг (Л. Фейербаха, А. И. Герцена, Н. П. Огарева и др.), устройством *воскресных школ*. Участвовал в приобретении типографского станка для тайной типографии. Арестован 22 июня 1861. Умер до объявления приговора.

Лит.: Козьмин Б., П. Г. Заичневский и «Молодая Россия», М., 1932.

АРГИ́ШТИ I — царь *Урарту* [1-я пол. 8 в. до н. э.], сын *Менуа*. До нас дошло неск. десятков его надписей, в т. ч. пространная летопись, высеченная на Ванской скале; А. упоминается также в ассирийских надписях. В его царствование Урарту превратилось в могуществ. державу Бл. Востока. Большие успехи были достигнуты в борьбе с Ассирией, за овладение Сев. Сирией, Приурмийским р-ном и Юж. Закавказьем. В Закавказье при А. были построены крупные крепости Эребуни (*Арин-берд*) и *Аргиштихинили*. При А. началось завоевание Присеванской обл., где сохранились надписи урартских царей об их победах.

Лит.: Пиотровский Б. Б., Ванское царство (Урарту), М., 1959; Меликишвили Г. А., Наири-Урарту, Тб., 1954; его же, Урартские клинообразные надписи, М., 1960; Арутюнян Н. В., Хорхорская летопись Аргишти I, в кн.: Эпиграфика Востока, сб. 7, М.—Л., 1953.

Г. А. Меликишвили. Тбилиси.

АРГИШТИХИНИ́ЛИ — город, построенный ок. 776 до н. э. в правление царя Урарту *Аргишти I* (остатки — на терр. Октемберянского р-на Арм. ССР). В этом р-не было найдено много урартских клинообразных надписей, из к-рых известно, что в завоеванной урартами Айраратской долине была построена крепость, воздвигнуты дворцы и храмы, а в окрестностях разбиты сады и виноградники. Важное значение А. среди др. урартских центров Закавказья подчеркнуто спец. сообщением о его основании в летописи Аргишти I. В 4 в. до н. э. на месте А. был построен г. Армавир, ставший столицей Древней Армении.

Лит.: Никольский М. В., Клинообразные надписи Закавказья. Мат-лы по арх. Кавказа, т. 5, М., 1896, с. 1—69; Пиотровский Б. Б., Ванское царство, М., 1959, с. 71—73; Меликишвили Г. А., Наири-Урарту, Тб., 1954, с. 260—62.

А́РГОС (Ἄργος) — др.-греч. полис в Арголиде, на С.-В. Пелопоннеса. Поселение в А. возникло еще в нач. 2-го тыс. до н. э. С 15—14 вв. до н. э. А. становится центром небольшого ахейского кн-ва, правители к-рого в 12 в. признали главенство царей *Микен*. Владевший А. полумифич. царь Диомед в преданиях Троянского цикла считался одним из сильнейших ахейских правителей, что свидетельствует о значении А. в период перед дорийским завоеванием. На рубеже 12—11 вв. А. был захвачен дорянами и стал одним из гл. дорийских гос-в; постоянно враждовал со Спартой. С 8—7 вв. А.— крупный торг.-ремесл. центр. В 7 в. тиран Аргоса Фидон распространил власть на значит. часть Пелопоннеса, о. Эгину и впервые в Греции начал чеканить серебряную монету. В кон. 6 в. власть в А. захватили рабы; рабовладельцы с трудом восстановили свое господство. Во время *греко-персидских войн* 500—449 до н. э. А.— нейтрален. С нач. 5 в. в А. утвердилась рабовладельч. демократия. Резкое имуществ. расслоение, вызванное ростом рабовладельч. х-ва, привело ок. 370 к восстанию, известному под назв. «скиталисмос» (казнь избиением палками). Бедняки А. перебили палками богачей и поделили их имущество. Во 2-й пол. 4 в. А. попал в зависимость от Македонии. В 229 вошел в Ахейский союз, в 146 до н. э., как и вся Греция, попал под власть Рима. А.— значит. культурный центр. Славилась аргосская художеств. школа, из к-рой вышел знаменитый скульптор Поликлет.

Лит.: Др. Греция, М., 1956; Beyen H. G., et Vollgraff W., Argos et Sicyone..., La Haye, 1947.

АРГУНО́В (Воронович), Андрей Александрович (1867—1939) — один из лидеров партии эсеров (с 1906—член ЦК). Окончил Моск. ун-т. С 80-х гг. участвовал в народнич. движении. В 1894—96 организовал в Саратове «Союз социалистов-революционеров» (получивший впоследствии название *Северного союза социалистов-революционеров* и в 1897 перенесший свою деятельность в Москву), в 1901 издавал первый в России нелегальный эсеровский журн. «Революционная Россия». В период 1-й мировой войны — социал-шовинист. После Окт. революции в 1918 был чл. *Комуча* и *Уфимской директории*. В кон. 1918 эмигрировал в Чехословакию, где был одним из издателей контрреволюц. журн. «Крестьянская Россия». Автор воспоминаний: Из прошлого партии социалистов-революционеров («Былое», 1907, № 10).

АРГУТИ́НСКИЙ, Иосиф (1743—1801) — арм. церк. и политич. деятель. См. *Иосиф Аргутинский*.

АРГУЭ́ЛЬЕС (Argüelles), Агустин (18.VIII.1776—26.III.1844) — исп. политич. деятель, один из лидеров либерального дворянства. По образованию юрист. В революции 1808—14 — депутат *кадисских кортесов*, один из гл. составителей *Кадисской конституции 1812*. После восстановления абсолютизма в 1814 А. был сослан на каторгу, где пробыл до 1820. В революции 1820—23 — один из лидеров партии *модерадос*, в 1820—21 — мин. внутр. дел и фактически глава конституц. пр-ва, в 1822—23 — депутат кортесов. В 1823—34 — в эмиграции. Участвовал в составлении конституции 1837.

Лит.: San Miguel E., Vida de don Agustín de Argüelles, 1776—1844, Madrid, 1852.

АРГЫ́Н — древнее и многочисл. племя *казахов*, входившее в состав Среднего жуза и частично Младшего жуза. В конце 19 в. числ. А. определялась в 500 т. ч. А. принадлежит к числу осн. компонентов, образовавших в 15 в. казах. народность. Кочевали в Вост. Казахстане. Язык А.— сев.-вост. диалект казахского яз., легший в основу современного литературного языка казахов.

АРДА́ШЕВ, Николай Николаевич (1862—1923) — рус. историк-архивист, проф. Моск. археологич. ин-та, сотрудник Моск. архива Мин-ва юстиции. Оставил ряд описаний материалов архива, издавал док-ты по истории Рус. гос-ва 17—18 вв. Автор одного из первых литографированных курсов по рус. *дипломатике*.

Соч.: История Вотчинного архива с XVII в. и до 1812 г., в кн.: Опис. док-тов и бумаг МАМЮ, кн. 5, М., 1888; Дополнения к истории Вотчинного архива в XVIII ст., там же, кн. 6, М., 1889; Книги «записные приговорам» бывшего Вотчинного архива (1670—1727), там же, кн. 7—8, М., 1890-91; Док-ты Разрядного приказа... Столбцы Моск. стола, там же, кн. 11, М., 1899.

АРДА́ШЕВ, Павел Николаевич (1865—1922) — рус. историк, специалист по всеобщей истории, с 1901— проф. Юрьевского, с 1903 — Киевского ун-тов. Окончил Моск. ун-т, ученик В. Н. Герье. В основу гл. труда А. «Провинциальная администрация во Франции в п. следнюю пору старого порядка (1774—89). Провинциальные интенданты» [т. 1, магистерская дисс. (1900); т. 2, докторская дисс., Киев (1906) (есть франц. перевод); т. 3, Сб. док-тов, Юрьев, 1904] положена неизданная адм. переписка, хранящаяся во франц. архивах. Ценный благодаря большому количеству привлеченного материала труд А. дает, однако, апологетич. в ряде отношений освещение адм. порядков во Франции накануне франц. бурж. революции кон. 18 в. Еще ярче реакц. политич. тенденции А. проявились в брошюре «Несколько слов по поводу книги проф. Олара о Тэне» (1910) и в его «Доп. к лекциям по всемирной истории проф. М. Н. Петрова, т. 5 — История Зап. Европы в новейшее время (от конвента до наших дней)» (ч. 1—2, 1910).

С о ч. (кроме указанных в тексте): Абсолютная монархия на Западе, СПБ, 1902.

Лит.: Отчет о 13 присуждении АН премий митрополита Макария, СПБ, 1910 (Отзыв Н. И. Кареева о соч. П. Н. Ардашева «Провинциальная администрация...»).

Б. Г. Вебер. Москва.

АРДАШИ́Р I, А р т а ш и р (П а п а к а н),— основатель иран. династии *Сасанидов* и первый шахиншах [226—241]. Происходил из знатного рода юж.-иран. области Фарс. Его дед Сасан был жрецом храма Анахит, а отец Папак — правителем г. Истахра. Сам А. был на службе парфян. царя Артабана V [209—224] в качестве правителя одной из крепостей в Фарсе. В момент крайнего упадка Парфянского царства А., поддерживаемый знатью и высшим жречеством Фарса, выступил против Артабана V. В 224 он одержал победу над Артабаном на равнине Ормиздагана (в совр. Хузистане). А. создал гос-во (см. *Сасанидское государство*), в рамках к-рого были объединены первоначально гл. обр. иран. области.Столицей сделал Ктесифон (226), б. столицу Аршакидов. Дальнейшие войны А. привели к присоединению к Сасанидскому гос-ву Хорасана, Мервской обл., Сейстана, Мидии, части Армении.

АРДЕ́ННСКАЯ ОПЕРА́ЦИЯ 1944—45 — наступат. операция нем.-фаш. группы армий «Б» на Зап. фронте, в р-не Арденн (Бельгия), в дек. 1944 — янв. 1945 во 2-й мировой войне. А. о. имела целью прорвать оборону амер. войск в Арденнах (см.схему) и форсировать р.Маас с дальнейшим ударом танк. армиями на Антверпен. Далее намечалось отрезать и разгромить амер.-англ. войска в Бельгии и Голландии, сорвать планы наступления союзников в 1945 и переброской крупных сил с З. на В. усилить сопротивление наступлению Сов. Армии. На рассвете 16 дек. 1944 началось наступление 6-й СС и 5-й танковых и 7-й полевой армий (всего 25 дивизий, в т. ч. 7 танковых). В Арденнах на фронте в 115 *км* оборонялись всего 4 дивизии 1-й амер. армии. Застигнутые врасплох, они не оказали организов. сопротивления и, понеся большие потери, в панике отступили. К 26 дек. нем.-фаш. войска продвинулись на глубину до 90 *км*.



Амер.-англ. командование (Д. Эйзенхауэр, Б. Монтгомери) быстро перебросило к участку прорыва крупные силы и ввело в действие мощную авиацию. Удерживая окруженный врагом г. Бастонь (к Ю.-З. от Уффализ), амер. дивизии нанесли успешный контрудар на юж. участке прорыва. Потерпев неудачу в А. о., нем.-фаш. командование 1 янв. 1945 предприняло наступление в р-не Страсбурга с целью заставить противника распылить силы и беспокоиться за все участки фронта. Наступление нем.-фаш. армий было приостановлено, однако в начале янв. положение англо-амер. сил на Зап. фронте оставалось напряженным. 6 янв. премьер-министр Англии У. Черчилль обратился за помощью к Сов. пр-ву. Верное союзническим обязательствам, Сов. пр-во пришло на помощь США и Англии. 12 янв. 1945, на 8 дней раньше намеченного срока, сов. войска перешли в наступление на всем сов.-герм. фронте. Нем.-фаш. командование вынуждено было отказаться от попыток наступления на Западе и начать переброску сил оттуда на сов.-герм. фронт. С 12 по 31 янв. было переброшено 7 нем.-фаш. дивизий. К концу января союзные войска восстановили положение на Зап. фронте.

Лит.: Фальсификаторы истории (историч. спр.), М., 1952; Вторая мировая война. 1939—45 гг., М., 1958; В е с т ф а л ь З. [и др.], Роковые решения, пер. с англ., М., 1958; M e r r i a m R. E., Dark December Sprint, Cop., 1947.

И. Е. Зайцев. Москва.

АРДИ́НИ — см. *Мусасир*.

«АРДИ́ТИ ДЕЛЬ ПО́ПОЛО» (Arditi del popolo)— см. «*Народные смельчаки*».

АРЕ́ЙЯ, А р и я (греч. Ἀρεία или Ἀρία, др.-иран. Гарайва —совр. *Герат*),— древняя область, расположенная по р. Герируд (Сев.-Зап. Афганистан). В 1 в. до н. э. длит. время была отдельным владением, правители к-рого чеканили собств. монету.

АРЕЛА́Т (франц. Royaume d'Arles) — королевство на Ю.-В.Франции в 9—14 вв. с центром в г. Арле (франц. Arles, у римлян — Arelas, Arelate). Образовалось в 879 на части терр. Прованса и Лионне (Нижне-Бургундское королевство). Сплочение отдельных феод. владений в единое гос-во было вызвано необходимостью обороны от набегов арабов. Ок.933 А. объединился с существовавшим с 888 Верхне-Бургундским королевством. Объединенное гос-во называлось первоначально как А., так и Б у р г у н д с к и м к о р о л е в с т в о м. Усиление влияния герм. империи в Италии привело к подчинению А.,под контролем к-рого находились дороги из Германии в Италию, герм. императору (1033). Терр. А. расширилась: она охватывала Прованс,Дофине, Савойю, Лионне, кантон Берн, Франш-Конте (графство Бургундия) и др. При формальной зависимости от империи феодалы А. были весьма самостоятельны и, пользуясь покровительством императора, успешно сопротивлялись сближению с Францией, что сыграло отрицат. роль в процессе объединения франц. гос-ва. Победа Филиппа II Августа при *Бувине* (1214) усилила стремление знати А. укрепить связи со «Священной Рим. империей» (с 1229 А. управлялся имперским викарием). Однако экономич. связи А. (простиравшиеся в Италию и центр. р-ны Франции, минуя Германию), языковая и этническая общность определили сближение А. с Францией. Отрыву А. от империи содействовало также поражение герм. феодалов в Италии. Особенно заметным этот отрыв стал в период междуцарствия (1254—73). Вслед за Дофине (1349) к Франции был присоединен и ряд др. областей А. В 1378 имперским викарием в А. был назначен франц. дофин (будущий Карл VI) — это можно считать концом А. Сев.-вост. терр. А. вошла в 14 в. в состав Швейцарского союза. После мира в Камбре (1529) за империей осталось только Франш-Конте. Назв. А. постепенно исчезло.

Лит.: The Cambridge medieval history, ed. by H. M. Gwatkin [и др.], v. 3, Camb., 1924; J a c o b L., Le Royaume de Bourgogne sous les empereurs franconiens (1038—1125), P.,

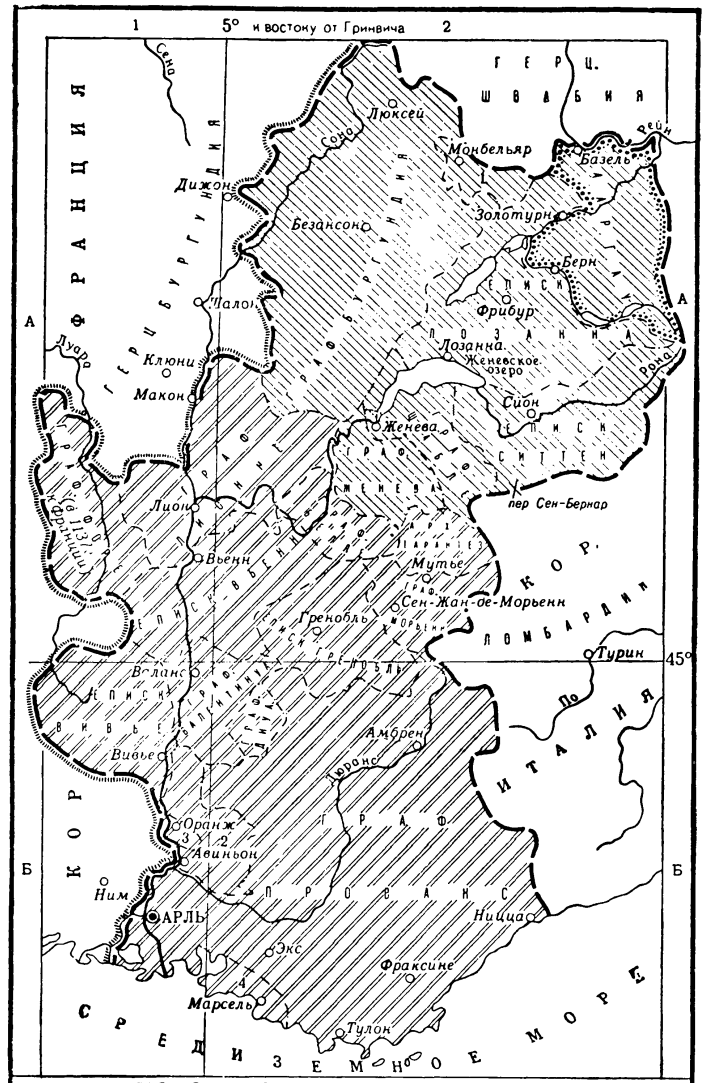

1906; Fournier P., Le Royaume d'Arles et de Vienne sous les premiers empereurs de la maison de Souabe, Grenoble, 1884

И. Я. Лертер. Москва.

АРЕ́НДА ЗЕМЛИ́ (от позднелат. arrenda, через польск. arenda) — форма землепользования, при к-рой одно лицо (арендатор) временно использует (путем обработки или извлечения дохода) землю др. лица (собственника земли) за определенное, уплачиваемое последнему, вознаграждение (арендную плату). Это юридич. определение А. з. скрывает за собой различное соц.-экономич. содержание. С точки зрения экономической следует различать докапиталистич. А. з., имевшую место и при рабовладельч. и при феод. строе и широко распространенную при капитализме, и капиталистич. А. з., являющуюся категорией только капиталистич. общества.

При докапиталистич. А. з. арендная плата, уплачиваемая арендатором собственнику земли, представляет по своей экономич. сущности докапиталистич. *земельную ренту*; при этом за договорными отношениями аренды скрываются отношения эксплуатации зем. собственниками мелкого производителя, крестьянина, вынужденного арендовать землю у зем. собственника «из нужды»,— А. з. носит продовольств. характер. В случае аренды крупными участками (имевшей место и в докапиталистич. эпоху) крупные арендаторы ведут х-во на арендованной земле методами, присущими докапиталистич. обществ. строю, и экономич. сущность арендной платы остается поэтому той же.

При капиталистич. А. з. в качестве арендатора выступает фермер-капиталист, с.-х. предприниматель, организующий х-во на арендованной земле капиталистич. методами,— эксплуатируя труд наемных с.-х. рабочих с целью извлечения капиталистич. прибыли; осн. массу арендной платы, выплачиваемой капиталистом-арендатором собственнику земли, теперь составляет капиталистич. зем. рента, представляющая избыточную часть прибавочной стоимости, к-рую капиталистич. арендатор извлек из эксплуатации сел. рабочих. Капиталистич. арендатор производит земледельч. продукты только как товар — А. з. носит предпринимательский характер; арендная плата уплачивается исключительно в ден. форме.

А. з. имеет место и в странах, вступивших на социалистич. путь развития,— в переходный период от капитализма к социализму, но преим. в ограниченных масштабах; по мере осуществления сплошного производств. кооперирования с. х-ва сходит на нет.

А. з. в древнем мире. Впервые появляется в рабовладельч. деспотиях Др. Востока в период разложения сел. общины и усиления имуществ дифференциации. В аренду часть своих земель сдают цари, храмы и отдельные землевладельцы. Ранее всего А. з. засвидетельствована в Двуречье, где она существовала по крайней мере со времени Аккадской династии (24—22 вв. до н. э.). В *Хаммурапи законах* (18 в. до н. э.) детально регламентированы условия А. з.: она была краткосрочной (на 1—2 года, целина на 3—5 лет), натуральной (с уплатой $^1/_3$, реже $^1/_2$ урожая с поля и $^2/_3$ с сада) или денежной. Иногда арендовали землю крупные собственники, передававшие ее мелкими участками субарендаторам или организовывавшие на арендованной земле крупное х-во. В Др. Египте первые сведения об А. з. относятся ко времени Нового царства (2-я пол. 2-го тыс. до н. э.). В Саисский и Персидский периоды (7—4 вв. до н. э.) наблюдается распространение *издольщины* (чаще всего — из $^1/_3$ урожая). В Китае большое значение А. з. получает при династии Хань (206 до н. э.—220 н. э.). Бедняки, потерявшие свои наделы за долги, становились арендаторами (кэ, бинь-ка) своих кредиторов, уплачивая $^1/_2$, а позднее от $^6/_{10}$ до $^8/_{10}$ урожая.

В Др. Греции в 8—7 вв. до н. э. в результате разорения крестьян и концентрации земли в руках знати большое значение приобрела А. з. в форме издольщины на очень тяжелых условиях для арендатора. В Аттике т. н. шестидольники (гектеморы, ἑκτήμοροι, от ἕκτος — шестой и μόριον — часть) отдавали $^5/_6$ урожая (по др. версиям — $^1/_6$), а при неуплате в срок их дети становились рабами-должниками. Законы Солона (594 до н. э.) положили конец этой системе. В дальнейшем в аренду часто сдавались гос. и храмовые земли на различные сроки и на различных условиях; практиковалась субаренда. Широкое распространение приобрела А. з. в эллинистич. гос-вах. В птолемеевском Египте она стала наиболее распространенной формой эксплуатации непосредств. производителя. А. з. была часто пожизненной, даже наследств., хотя имела место иногда и краткосрочная А. з. Преобладала натур. оплата (эκфорий). Существовала А. з. полузависимых арендаторов крест. типа и А. з. более крупными участками. Арендные отношения (на срок) широкое распространение получили в Др. Риме с его развитыми товарно-ден. отношениями. Арендные отношения были досконально разработаны и регламентированы рим. правом, согласно к-рому А. з. рассматривалась как врем. контракт, с установлением к-рого связана уплата ренты (в ден форме). С 1 в. н. э. труд арендаторов-колонов получил большое распространение. Крупные и средние землевладельцы часть своих поместий (обычно хлебные поля) дробили на участки и сдавали мелким арендаторам; иногда поместья сдавались крупным съемщикам, к-рые в свою очередь передавали их мелкими участками колонам. Первоначально преобладала арендная плата в ден. форме, но постепенно ее заменили (особенно для мелких арендаторов) отработки и издольная А. з. (обычно из $^1/_3$ урожая). В условиях кризиса рабовладельч. строя и зарождения нового феод. способа произ-ва колоны постепенно попадали в полную зависимость от землевладельца, переставали быть равноправными участниками сделки при А. з., превращаясь в неравноправное, прикрепленное

к земле (эдикт Константина, 332) сословие—предшественников ср.-век. крепостных (подробнее см. в ст. *Колонат*).

А. з. в средние века. Возникновение феод. отношений не благоприятствовало распространению А. з. Общий ход развития феод. отношений вел к тому, что даже в р-нах, где нек-рые виды А. з. продолжали существовать (напр., в Византии, в Юж. Италии и Сицилии), юридически свободные, но экономически зависимые арендаторы постепенно превращались в феод.-зависимых крестьян. Однако с развитием товарного произ-ва, переходом от отработочной ренты к продуктовой и особенно с распространением ден. ренты вновь начинается распространение арендных отношений, первоначально в виде развития держаний «на сроки» — на срок жизни, на неск. лет, на неопредел. срок «по воле господина». Раньше всего арендные отношения стали развиваться в Центр. и Сев. Италии. Здесь с ликвидацией городами в 13 в. крепостной зависимости крестьян последние одновременно потеряли и традиционные феод. зем. держания; значит. часть крестьян, лишившись земли, превратилась в арендаторов-испольщиков (обычно из ½ урожая). В 14—15 вв. испольщина стала господств. формой поземельной эксплуатации итал. крестьянства. В Англии с кон. 13 в. широко распространилась как сдача в аренду домениальной земли, так и междукрестьянская аренда (обычно мелкими участками), причем А. з. являлась денежной и краткосрочной. Во Франции акты А. з. совершались в этот период преим. среди феодалов. В Сев.-Зап. Германии с 13 в. развивалась т. н. мейерская аренда (см. *Мейер*).

В 16 в. различные формы А. з. (с тенденцией роста уд. веса ден. краткосрочной аренды) были широко распространены почти повсеместно. Во Франции решающее преобладание получила форма срочной мелкой крест. А. з., существовавшая в двух видах: денежной и испольной, причем последняя преобладала. При существовании сеньориальных отношений арендатор должен был уплачивать не только арендную плату, но также и феод. повинности, лежавшие на арендованной земле.

А. з. при капитализме. В 16—17 вв., в эпоху возникновения капиталистич. отношений, в нек-рых странах Зап. Европы впервые появляется новая форма А. з.— к а п и т а л и с т и ч. А. з. Прежде всего и шире всего эта форма распространяется в Англии, а также в ряде р-нов Нидерландов, т. к. «общим правилом эта форма может сделаться лишь в странах, которые при переходе от феодального к капиталистическому способу производства господствовали на мировом рынке» (М а р к с К., Капитал, 1955, т. 3, с. 812). Во Франции капиталистич. А. з. появляется в сер. 18 в. (в нек-рых р-нах с кон. 17 в.), но более широко распространяется после бурж. революции кон. 18 в. Форму, переходную от феод. к капиталистич. А. з., представляла в условиях зарождения капиталистич. отношений *издольщина*.

Сдача земли владеющему капиталом арендатору-капиталисту является одной из форм отделения земли от зем. собственника, что служит условием и показателем полного преобразования агр. строя на капиталистич. началах, подчинения с. х-ва капиталу. В совр. капиталистич. странах наибольшее распространение капиталистич. А. з. имеет в Великобритании, она широко распространена и в др. странах развитого капитализма. Наряду с капиталистич. предпринимательской А. з. при капитализме продолжает существовать крестьянская, продовольственная А. з., при к-рой земля арендуется для удовлетворения потребительских нужд мелкого и среднего крестьянина и его семьи, на значительно худших, чем при предпринимательской А. з., условиях (арендная плата за самые крупные и самые мелкие участки часто разнится в неск. раз). Мелкие арендаторы составляют б. ч. всех арендаторов, хотя в произ-ве товарной продукции их уд. вес незначителен. Крест. А. з. и в условиях капитализма является по своему экономич. содержанию преим. докапиталистической, носит кабальный характер. Такая А. з. в форме издольщины и испольщины широко распространена даже в развитых капиталистич. странах. В США, напр., среди арендаторов 76% составляют издольщики. На Ю. США широко распространено кропперство — прямой пережиток рабства (А. з. оплачивается гл. обр. натурой — из доли урожая: от $^1/_2$ до $^3/_4$). Среди европ. капиталистич. стран наибольшее распространение издольщина (франц. métayage, итал. mezzadria) получила в Италии, Испании, Португалии, на Ю.-З. Франции.

О распространении арендных отношений (всех видов) в развитых капиталистич. странах говорят следующие данные.

Соотношение арендованной земли и земли, находящейся в собственности, в развитых капиталистических странах

	1929	1950
Франция[1]		
Земля в собственности (в %)	59,9	54
Арендованная земля (в %)	40,1	46
ФРГ		
Индекс арендованной земли (1882-100)	117,0	133,0
Канада[2]		
Арендованная земля (в %)	23,1	25,3
Нидерланды[3]		
Земля в собственности (в%)	51,0	44,1
Арендованная земля (в %)	49,0	55,9
Бельгия		
Земля в собственности (в %)	40,9	33,1
Арендованная земля (в %)	59,1	66,3

[1] 1929 и 1954. [2] 1931 и 1951. [3] 1930 и 1950.

В колониальных и зависимых странах Востока предпринимательская капиталистич. А. з. распространена слабо (наиболее распространенным типом богатого крестьянина-арендатора является посредник, получатель доли докапиталистич. зем. ренты, которую он взимает с субарендаторов). Зато крест. докапиталистич. А. з. здесь — осн. форма крест. землепользования, осн. форма феод.-помещичьей эксплуатации крестьянства. В колониальной Индии под арендой находилось 65% обрабатываемых земель; в Иране 60% всех крест. семей — арендаторы и полуарендаторы. В большинстве стран Востока арендная плата равняется в натур. выражении 25—60% урожая, но доходит и до 70—80%.

Во мн. странах (Иран, Ирак, Пакистан, Филиппины и др.) издольщина занимает ведущее место в формах арендных отношений. Превращение значит. части разоряющихся крестьян — мелких собственников или арендаторов—в издольщиков представляет промежуточный этап в процессе их полной пролетаризации. Арендная плата в ден. форме уплачивается гл. обр. лишь в р-нах торг. земледелия, а также зажиточной частью арендаторов, обладающих правами длит. или наследств. А. з. Осн. часть арендаторов арендует участки на условиях одно-двухгодичной аренды, без письм. договоров, что открывает широкие возможности для повышения арендной платы, сгона арендаторов с земли. Под напором крест. движения после 2-й мировой войны в некоторых странах было издано законодательство, направл. на ограничение полуфеод. эксплуатации арендаторов: они наделялись правами длит. аренды, для них устанавливались макс. ставки арендной платы (Индия, Пакистан, ОАР, Судан, Бирма, Филиппины, Малайя, Таиланд и др.). Однако арендное законодательство мало осуществляется на практике.

В области арендных отношений происходит острая клас. борьба. Арендаторы борются за сокращение арендной платы, удлинение сроков А. з., против произвола землевладельцев при расторжении арендных договоров. Программы компартий выдвигают требования в поддержку мелких арендаторов.

А. з. в дореволюционной России. В ср. века арендные отношения существовали при сдаче гос. земель и угодий на оброк. В 18 в. нек-рые помещики иногда отдавали в аренду часть собств. запашки крестьянам (своим, соседних помещиков, гос. крестьянам и т. п.). В кон. 18—1-й пол. 19 вв. А. з. существовала в двух формах: докапиталистической (к-рая преобладала) и капиталистической. Последняя расширилась после узаконения в 1801 свободной купли-продажи незаселенной земли.

К ней прибегала преим. разбогатевшая верхушка из зажиточных крестьян. А. з. получила широкое распространение с развитием капитализма, после *крестьянской реформы 1861*. Малоземелье вынуждало крестьян брать землю в аренду у помещиков (за отработки или исполу), у казны и уделов на кабальных условиях. Вненадельная А. з. достигла наибольших размеров к нач. 90-х гг., когда, по подсчетам Н. А. Карышева, в 50 губ. Европ. России крестьяне арендовали ок. 50 млн. дес. земли. В кон. 19 и в 20 вв., кроме отработочной и испольной А. з., получила развитие краткосрочная мелкая аренда за деньги, представлявшая одну из форм докапиталистич. А. з. За арендованную землю накануне 1-й мировой войны крестьяне платили помещикам ежегодно ок. 500 млн. руб. золотом. Наряду с вынужденной продовольственной А. з. малоземельных дворов развивалась предпринимательская А. з. зажиточных дворов для производства товарного хлеба. По подсчетам В. И. Ленина, 20% зажиточных крест. дворов сосредоточивали в кон. 19 в. от 49,2% до 83,7% всей арендуемой крестьянством земли. Кулацкие х-ва брали также в аренду надельную землю беднейших дворов. Из всей сдаваемой надельной земли от 63,3% до 98,0% сдавали 50% крест. беднейших дворов (см. Соч., т. 3, с. 103, 104).

Проблема А. з. и арендных отношений в России получила известное отражение в дореволюц. экономич. и ист. лит-ре 80—90-х гг. 19 в. и, в частности, в работах либеральных народников — В. Е. Постникова, В. П. Воронцова, Н. Ф. Даниельсона, С. Н. Южакова, Н. А. Каблукова, Н. А. Карышева и др. Специально этой проблеме посвящены наиболее крупные работы Карышева: «Вечно-наследственный наем земель» (1885), «Крестьянские вненадельные аренды...» (1892), «Влияние урожаев и хлебных цен на нек-рые стороны русского народного хозяйства» (1897) и др. В. И. Ленин в работе «Развитие капитализма в России» и др. дал критику народнич. ошибок, их анализа и изучения арендных отношений в пореформ. период и развил марксистскую точку зрения по этому вопросу. После Окт. революции сов. историками и экономистами был написан ряд крупных работ, в к-рых значит. место уделяется истории А. з. в России, напр.: П. И. Лященко, «История народного хозяйства СССР» (1 и 2 тома, 1950), Б. Греков, «Крестьяне на Руси» (1952 и 1954), «Краткий очерк истории русского крестьянства» (1958).

А. з. в СССР и других социалистических странах. Окт. социалистич. революция уничтожила частную собственность на землю и установила общенар. гос. собственность, т. е. осуществила национализацию земли, передав конфискованные помещичьи и часть кулацких земель в пользование трудящихся крестьян. *Декрет о земле* 26 окт. (8 нояб.) 1917 запретил А. з. Но производит. силы единоличных крест. х-в часто не соответствовали уравнит. землепользованию, введенному сов. законами. 9-й Всероссийский съезд Советов 26 дек. 1921 поручил ВЦИК «издать постановление о временной краткосрочной переуступке прав на землепользование ослабленными трудовыми хозяйствами (аренде)», что было выполнено утверждением закона о трудовом землепользовании от 22 мая 1922 и земельного кодекса РСФСР 30 окт. 1922, а также земельными кодексами др. сов. республик. 3-й съезд Советов СССР постановлением по докладу о мероприятиях по поднятию и укреплению крест. х-ва, принятым 20 мая 1925, расширил возможность сдачи в аренду земли крест. х-в, земельных обществ и гос. фондовых земель с правом применения наемной силы на арендованной земле. Сдавали землю в аренду гл. обр. бедняцкие х-ва из-за недостатка скота, инвентаря и рабочих рук для ее обработки, а снимали середняцкие и кулацкие х-ва, имевшие достаточные средства произ-ва. В 1926 в Зап. р-не кулаки снимали 18,0% всей арендуемой земли, в Центрально-Черноземном р-не — 26,5%, на Сев. Кавказе — 51,6%. Весь арендный фонд составлял в 1923 — 3,25 млн. *га* и в 1926 — 10,9 млн. *га*. В связи с курсом на развитие коллективизации крест. х-в, принятым XV съездом ВКП(б) в 1927, «Общими началами землепользования и землеустройства», утвержденными ЦИК СССР 15 дек. 1928, возможность А. з. была сокращена, а для кулацких х-в вовсе запрещена. С началом сплошной коллективизации ЦИК и СНК СССР пост. «О мероприятиях по укреплению социалистического переустройства сельского хозяйства в районах сплошной коллективизации и по борьбе с кулачеством» от 1 февр. 1930 отменили в р-нах сплошной коллективизации действие закона о разрешении А. з. «Примерный устав сельскохозяйственной артели», утвержденный СНК СССР и ЦК ВКП(б) 17 февр. 1935, установил, что общенародная, гос. земля, занимаемая колхозами, закрепляется за ними в бессрочное пользование, т. е. навечно, и не подлежит ни купле-продаже, ни сдаче в аренду. Победа социализма в СССР дала возможность ЦИК и СНК СССР принять 4 июня 1937 постановление «О воспрещении сдачи в аренду земель сельскохозяйственного значения». Постановлениями СНК СССР и ЦК ВКП(б) «О мерах охраны общественных земель колхозов от разбазаривания» от 27 мая 1939 и Совета Министров СССР и ЦК ВКП(б) «О мерах ликвидации нарушений Устава сельскохозяйственной артели в колхозах» от 19 сент. 1946 была подтверждена недопустимость сдачи в аренду как обществ., так и приусадебной колх. земли. В СССР допускается лишь в нек-рых ограниченных случаях аренда гор. земель и земель специального назначения (предоставленных транспорту и др.) для устройства временных торговых, складских и т. п. сооружений.

В большинстве стран, вступивших после 2-й мировой войны на путь строительства социализма, сдача в аренду тех земель, к-рые были получены крестьянами в порядке проведения демократич. агр. реформ, была запрещена (она разрешалась по агр. реформе 1950 в Китае, по агр. реформе 1953 в ДРВ, в 1956 она была разрешена в Польше). Эта земля фактически потеряла характер товара. Сдача в аренду тех земель, к-рые крестьяне имели в собственности до реформы, в большинстве случаев ограничивалась (в целях предотвращения возможности превращения трудовой зем. собственности в капиталистическую). По мере проведения социалистич. преобразований в деревне, проведения производств. кооперирования арендные отношения все более сокращаются и сходят на нет.

Лит.: Маркс К., Капитал, М., 1955, т 1 (гл. 24), т. 3 (гл. 37—47); Ленин В. И., Соч., 4 изд., т. 3 («Развитие капитализма в России»), т. 13 («Аграрная программа социал-демократии в первой рус. революции 1905—1907 годов») (см. также труды Ленина, указ. в ст. «Аграрный вопрос»); [Дьяконов И. М. и Магазинер Я М.], Старо-вавилонские законы. Комментарий 3. Аренда, «ВДИ», 1952, № 3; Зельин К. К., Исследования по истории земельных отношений в эллинистическом Египте II—I вв. до н. э., М., 1960; Штаерман Е. М., Кризис рабовладельч. строя в зап. провинциях Римской империи, М., 1957; Косминский Е. А., Исследования по агр. истории Англии XIII века, М.—Л., 1947; Абрамсон М. Л., О роли арендных отношений в соц.-экономич. развитии Юж. Италии (IX—XI вв.), в сб.: Из истории трудящихся масс Италии, М., 1959; Каждан А. П., Аграрные отношения в Византии XIII—XIV вв., М., 1952; Конокотин А. В, Очерки по агр. истории Сев. Франции в IX—XIV веках, Иваново, 1958; Ковалев Е., Аренда и арендные отношения в Китае, М., 1947; Чэнь Бо-да, Очерк земельной ренты в Китае, М., 1952; Карышев Н. А., Крестьянские вненадельные аренды, Дерпт, 1892; Мануилов А. А., Аренда земли в России в экономическом отношении, в сб.: Очерки по крестьянскому вопросу. Собр. статей, под ред. А. А. Мануилова, вып. 2, М., 1905; Брейер Л., Сдача и съем надельных земель, там же; Бажаев В. Г., Крестьянская аренда в России, М., 1910; Азизян А. К., Аренда земли и борьба с кулаком, М., 1929; Сборник документов по земельному законодательству СССР и РСФСР, 1917—1954, М—Л., 1954.

Лит. об **А.з.** в новое и новейшее время см. также при ст. *Аграрный вопрос.*

Д. Г. Редер, Б. П. Кузнецов, Г. Г. Котовский, Е. А. Луцкий. Москва

АРЕОПА́Г — совет в Др. Афинах, орган власти. Заседал на Ареопаге (Ἄρειος πάγος — холм бога войны Ареса в Афинах) — небольшой скале у главного входа на Акрополь. Первоначально — совет старейшин,

обладавший широкой политич., контролирующей, суд. и религ. властью. С 7 в. до н. э. состоял из пожизненных членов (из б. архонтов). Сначала — оплот аристократии, позже — олигархии. Первые ограничения власти А. произвел *Солон*. С развитием афинской рабовладельч. демократии А. постепенно был лишен политич. власти. После реформы *Эфиальта* (462 до н. э.) был сохранен только как суд по делам об умышленном убийстве и святотатстве. Но и позднее предпринимал попытки влиять на политику.

Лит.: Древняя Греция, М., 1956.

АРЕ́ФА ('Αρέθας) Кесарийский (ок. 850—ок. 940) — визант. политич. деятель и писатель, архиепископ кесарийский с 902. Был последователем и учеником Фотия. Первоначально выступал в интересах провинц. знати против неограниченной власти визант. самодержавия. В 907 перешел на сторону пр-ва. А. был одним из образованнейших людей своего времени, собирателем рукописей антич. авторов. Ему принадлежат письма, речи, комментарий к «Откровению Иоанна», схолии к антич. писателям. Ряд неизд. произв. А. хранится в Москве (греч. рукопись, ГИМ № 315).

Лит.: Κουγέα Σ., Ὁ Καισαρείας Ἀρέθας καὶ τὸ ἔργον αὐτοῦ, Ἀθῆναι, 1913; Шангин М. А., Византийские политические деятели первой половины X в., в кн.: Визант. сб., М.—Л., 1945, с. 228—248 (есть библ.); Две визант. хроники X в., М., 1959, с. 116—17; Beck H. G., Kirche und theologische Literatur im byzantinischen Reich. Münch., 1959, S. 591—94.

АРЗА́ВА, Арцава,— небольшое хеттское гос-во в юж. части М. Азии (в Зап. Киликии и Исаврии) во 2-м тыс. до н. э. Была б. ч. независима от великой Хеттской державы и иногда даже вела с ней войны. А. была населена гл. обр. лувийцами (луйами), родственными хеттам. В 15 в. до н. э. находилась в дипломатич. и торг. отношениях с Египтом. Ок. 1340 до н. э. хеттский царь Мурсиль II опустошил А. и угнал оттуда 66 тыс. пленных, обращенных в рабство.

Лит.: Грозный Б., Хеттские народы и языки, «ВДИ», 1938, № 2, с. 29; The Tell el-Amarna tablets, ed. by S. A. B. Mercer, v. 1, Toronto, 1939, p. 183—86.

А́РИ МУ́ДРЫЙ ТО́РГИЛЬСОН (Ari Fródhi Thorgilsson) (ок. 1067—1148)—исландский историк. Его «Книга об исландцах» («Islendingabók») — наиболее ранний из сохранившихся памятников по истории Исландии с кон. 9 в. до 1120. Содержит сведения о заселении Исландии, ее политич. устройстве, в частности об организации *альтинга* и ранних законах, а также о христианизации о-ва и первых исл. епископах. По словам А. М. Т., им была также составлена хронология норв. королей (не сохранилась). А. М. Т. написана, по-видимому, частично, древнейшая редакция «Книги о заселении страны» («Landnámabók»).

Изд.: Ari Thorgilsson, The book of the Icelanders (Íslendingabók), in: Islandica, v. 20, N. Y.—L., 1930.

АРИА́НА ('Αριανή) — введенное Эратосфеном в антич. лит-ру обозначение вост. части Иранского плато. В А. включали области *Гедросию*, *Карманию*, *Арахосию*, *Дрангиану*, Паропамисады, *Арейю* и Парфию. Греч. А. восходит к иран. «Арьянам» (Aryānām), к-рое не было спец. названием к.-л. области, а означало: страна или царство *ариев*.

АРИА́НСТВО — течение в *христианстве* в 4—6 вв., назв. по имени александрийского священника Ария ('Αρειος; ум. 336). А. зародилось в Александрии (впервые осн. положения были сформулированы Арием в 318) в обстановке острой социальной борьбы. Отвергло догмат, провозглашенный 1-м Вселенским собором христ. церкви в Никее, о том, что бог-сын (Христос) единосущен богу-отцу. А. выражало более древнее представление об Иисусе Христе, как о существе не вечном, сотворенном, низшем в сравнении с богом-отцом; по существу под влиянием неоплатонизма оно возрождало филоновско-оригеновские представления о логосе, как посреднике между богом и людьми. Никейский догмат не сразу получил всеобщее признание. Сам верховный покровитель христианства имп. Константин (ум. 337) вскоре сблизился с арианами. Сын и преемник Константина, имп. Констанций [337—361] вместе со своим придворным духовенством требовал, чтобы церковь объявила богасына не «единосущным» богу-отцу, но лишь «подобосущным».Однако церк. деятели во главе с патриархом александрийским Афанасием и рим. папой Либерием выступили против притязаний императорской власти по-своему толковать религ. догматы. То, что историки церкви называют борьбой ортодокс. христианства с «арианской ересью», отражало политич. борьбу различных социальных сил в Рим. империи 4—5 вв.: А. стало знаменем сепаратистских стремлений, враждебных единству христ. церкви. В конце концов ортодокс. христианство одержало победу, т. к. более решительно разорвав с традицией, оно последовательнее освобождало христианство от греко-римских, иудейских и др. представлений. А. было осуждено как ересь (окончательно на соборе 381).

Учение о «единосущии» получило дальнейшее развитие на католич. З., где оно было дополнено догматом о происхождении св. Духа не только от бога-отца, но и от бога-сына (filioque). Католики неоднократно упрекали вост. церковь в чрезмерной зависимости от светской власти и в сохранении пережитков А. Герм. племена (готы, бургунды, вандалы), принявшие христианство из Константинополя, долгое время придерживались А.

Лит.: Афанасий, архиепископ Александрийский, Творения, ч. 1—2, М., 1851—52; Самуилов В., История арианства на Латинском Западе, СПб, 1890; Болотов В. В., Лекции по истории древней церкви, т. 4, II., 1918; Duchesne L., Histoire ancienne de l'eglise, 4 éd., t. 3, P., 1911; Gwatkin H. M., Studies of arianism, 2 ed., Camb., 1900. *Н. Н. Розенталь.* Москва.

АРИАРА́Т ('Αριαράθης, Ariarathes) — правители Каппадокии: сатрапы А. I и А. II [4 в. до н. э.], цари — А. III [255—220 до н. э.], А. IV [220—ок. 163], А. V [163—ок.130],А. VI [ок.126—111], А. VII [111—ок.100],А.VIII [96—95], А. IX [88—86], А. X [42—41 до н. э.]. Основатель каппадокийской династии А. III находился в союзе с Селевкидами. Его сын и преемник А. IV поддерживал дружеские отношения с Антиохом III, а позднее (после 188) — с Римом. Вместе с Эвменом II участвовал в войне против Фарнака Понтийского [183—179]; основал гг. Мазаку и Тиану. А. V считался покровителем греч. культуры, помогал римлянам в войне против Деметрия I и против *Аристоника*. Последний из Ариаратов — А. X— унаследовал престол своего брата Ариобарзана III, убитого в 43 до н. э. *Кассием*. Был изгнан Марком *Антонием* и убит.

А́РИИ — термин, имевший различное употребление в науч. лит-ре. Уже с сер. 19 в. понятие «А.» (или «арийцы») применялось для определения народов, принадлежавших к индоевроп. языковой общности. Это употребление термина «А.»было развито в расистской лит-ре (в частности, в фаш.Германии), придавшей ему тенденциозное и антинауч. значение. Единственно оправданным и принятым в наст. время в науке является применение термина «А.» по отношению к племенам и народам, говорившим на индоиран. языках (восточной ветви индоевроп. семьи языков). В древнейших памятниках индоиран. народов они называют себя А., что обозначало полноправных людей, в отличие от соседних или покоренных народов. От слова А. происходит целый ряд географич. и этнич. названий: инд. *Арьяварта*, авест. Арьянаваэджа, совр. назв. Иран (от Aryānām — «страна А.») и др. В ряде случаев А. стало плем. самоназванием (мидийское племя аризанты — племя А., сарматское племя А., аланы, как и самоназвание осетин в фольклоре «аллон»,— от др.-иран. aryana, и т. д.).

Лит.: Абаев В. И., Из истории слов..., «ВЯ», 1958, № 2; Thieme P., Der Fremdling im Rgveda..., Lpz., 1938.

Э. А. Грантовский. Москва

А́РИЙ — см. в ст. *Арианство*.

«АРИ́ЙСКОЕ ЗАВОЕВА́НИЕ И́НДИИ» — теория о завоевании Индии в древности народом, называвшим себя ариями. Еще в 1786 англ. санскритолог У. Джонс высказал утверждение, что др.-инд. язык санскрит, др.-греч., латинский, персидский и нек-рые др. яз. имеют общее происхождение. Эта идея была разработана в трудах нем. ученых А. В. Шлегеля, Ф. Боппа, Лассена. Поскольку народы Индии, говорящие на индоевроп. языках, населяют в осн. сев. часть Индии, предполагалось, что некогда она подверглась вторжению народа — носителя такого языка; утверждению этого представления способствовало наличие в др.-инд. письм. памятнике *Ригведе* упоминаний о войнах инд. племен, причем нек-рые из этих племен именуются в ней ариями. Родиной ариев исследователи называли разные области к С. от Индии. Но со 2-й пол.19 в. родиной их, нередко по расистским мотивам, стали называть Европу, в частности Скандинавию (австр. ученый К. Пенка), Сев. Германию (нем. филолог Г. Хирт), Придунайские степи (англ. ученые Г.Джайлс, Э. Рапсон), Причерноморские степи (нем. филолог Т. Бенфей, англ. археолог Г. Чайлд). Нек-рые ученые родиной ариев продолжали считать Азию: нем. индологи М. Мюллер, Э. Мейер — Ср. Азию, инд. ученые Б. Г. Тилак — Сев. Сибирь, Н. К. Састри — Тибет. Время вторжения определялось в промежутке от 4 до 2-го тыс. до н. э. Сторонники теории «А. з. И.» объявляли (хотя и с разной степенью категоричности) ариев высшей расой, подчинившей местную, низшую, и принесшей высокую культуру «диким туземцам». В соответствии с теорией «А. з. И.» возникновение инд. цивилизации стали объяснять приходом ариев; образование гос-ва — войнами ариев с местным населением; возникновение рабства — гуманностью ариев, к-рые вместо истребления побежденных обращали их в рабов; сословно-кастовое деление общества — тем, что победители, преисполненные сознания расового превосходства, не пожелали смешиваться с местным населением. Последователи этой теории в Зап. Европе подчеркивали мнимое превосходство европейцев над народами др. континентов, их избранность и пытались объяснить тогдашнее колониальное положение Индии органич. неспособностью ее народов к самостоят. развитию.

Тяжелый удар концепции «А. з. И.» нанесло открытие в 20-х гг. 20 в. в долине р. Инда высокой цивилизации (культура Хараппы), явно самобытной и доарийской. Чтобы спасти расистскую направленность теории «А. з. И.», ее приверженцам пришлось приписать ариям разрушение древней индской цивилизации; но это обстоятельство (к-рое также нельзя еще считать доказанным) в корне подорвало принципиальный тезис о цивилизаторской миссии ариев.

До сего времени в вопросах прародины ариев и времени их переселения в Индию у сторонников теории «А. з. И.» единства мнений нет. Нек-рые исследователи (франц. языковед Э. Бенвенист, нем. археолог Р. Хейне-Гельдерн и др.) на основании совр. лингвистич. и археологич. данных утверждают, что приход ариев в Индию не следует датировать раньше 12 в. до н. э. Их поддерживают те инд. археологи (Б. Б. Лал и др.), к-рые связывают ведич. ариев с культурой «серой керамики». Но и эта версия, наиболее основательная из всех выдвигавшихся ранее, не объясняет нек-рых важных языковых и ист. явлений; она вступает также в противоречие с тем фактом, что в др.-инд. ист. традиции не сохранилось ни одного намека на то, что арийские племена были не инд. происхождения; кроме того, культура индийцев уже в 1-й пол. 1-го тыс. до н. э. выглядит вполне сложившейся, самобытной, выросшей на инд. почве.

Вероятно, единовременного массового вторжения в Индию арийских племен вообще не было; нет даже уверенности в том, что «арии» было их действительным этнич. самоназванием. По-видимому, имело место не завоевание, а медленное просачивание в Индию индоевроп. племен, одной из групп к-рых могла явиться группа индоиран. племен, называвших себя ариями. Это просачивание сопровождалось не только столкновениями с коренным населением, но и борьбой между самими индоевроп. племенами и еще в большей мере мирным общением. Пришельцы по уровню развития обществ. отношений и культуры существенно не отличались от местного населения (скорее даже уступали ему), а потому быстро ассимилировались, передавая ему свой язык. Следует иметь в виду, что и эта версия, по существу отрицающая сам факт з а в о е в а н и я и еще не решающая всех спорных вопросов, является пока только гипотезой и не может быть пока подкреплена неопровержимыми, достоверными фактами.

Лит.: Всемирная история, т. 1, М., 1955, ч. 3, гл. 16, ч. 4, гл. 25; Данге С. А., Индия от первобытного коммунизма до разложения рабовладельч. строя, пер. с англ., М., 1950; Осипов А., Краткий очерк истории Индии до X в., М., 1948; The Cambridge history of India, ed. by E. J. Rapson, v. 1, N. Y. — Camb., 1922; Dutt N. K., Aryanization of India, Calcutta, 1925; The history and culture of the Indian people, Gen. ed. R. C. Majumdar, [v. 1] — The Vedic age, L., [1952]; Lassen Chr., Indische Altertumskunde, 2 Aufl., Bd 1, Lpz. — L., [s. a.]; Mookerji R. K., Hindu civilization (From the earliest times to the establishment of the Maurya Empire), Bombay, 1950; Risley H., The people of India, 2 ed., Calcutta [a. o.], 1915; Nilakanta Sastri K. A., History of India, p. 1 — Ancient India, Madras, [1950]; Mode H., Das frühe Indien, Weimar, 1960. *Г. Ф. Ильин.* Москва.

АРИКАМЕ́ДУ — населенный пункт близ Пондишери, на Коромандельском берегу, в Юго-Вост. Индии. Раскопками 1937, 1941, 1945, 1947—48 у А. были вскрыты остатки древнего прибрежного торг. поселения (Πωδούκη Ἐμπόριον, Ptolem, Geogr VII, 1, 14) со зданиями, сложенными из плоских кирпичей. Обнаружено значит. количество италийской (т. н. «арретинской») краснолаковой керамики (начиная с сер. 1 в. н. э.). Найдены также обломки остродонных амфор, глиняные светильники, геммы, поделки из стекла и стеклянной пасты средиземноморского происхождения и римские монеты. Италийский и средиземноморский импорт в А. продолжался вплоть до кон. 2 в. н. э. Ко 2 в. и более позднему времени относятся местные керамич. изделия, изготовленные в подражание средиземноморским, с *граффити* на др.-тамильском яз.

Лит.: Wheeler R. E. M., Ghosh A. and Krishna Deva, Arikamedu: an indo-roman trading-station on the East Coast of India, «Ancient India», 1946, № 2, p. 17—124; Paulys Real-Encyclopädie der classischen Altertumswissenschaft, Hbbd 41, Stuttg., 1951. стб. 1145—46; Casal J. M., Fouilles de Virampatnam-Arikamedu, P., 1949; Wheeler M., Rome beyond the imperial frontiers, L., 1954.

АРИМА́Н — см. *Анхра-Майнью*.

АРИМА́ННЫ (лангобардск. hariman, др.-герм. ariman — воин) — в 8 в. осн. масса свободных лангобардов, имевших право носить оружие и обязанных участвовать в нар. ополчении. В 9—12 вв.— свободные, еще сохранившие свои аллоды и не впавшие в зависимость; б. ч. — это мелкие феодалы, несшие воен. службу королю. Земли, повинности, платежи А. иногда назывались а р и м а н н и а. В совр. бурж. историографии распространено неправильное представление, что А. всегда (с 8 в.) являлись воинами, постоянно проживавшими в погран. гарнизонах и зависимыми непосредственно от короля.

Лит.: Неусыхин А. И., Возникновение зависимого крестьянства как класса раннефеодального общества в Зап. Европе VI—VIII вв., М., 1956; Mayer E., Italienische Verfassungsgeschichte von der Gottenzeit bis zur Zunftherrschaft, Bd 1, Lpz., 1909, Torelli P., Un comune cittadino in territorio ad economia agricola, [v. 1], Mantova, 1930.

АРИ́Н-БЕРД — холм на окраине г. Еревана, на к-ром находятся развалины урартской крепости, построенной урартским царем Аргишти I ок. 780 до н. э. В строительных надписях, обнаруженных на А.-б.,

крепость названа Эребуни (возможно, имя ее сохранилось в имени Еревана). Раскопки А.-б., производимые с 1950 (руководитель К. Л. Оганесян), открыли дворцовые и храмовые помещения со стенными росписями, содержащими, кроме орнаментов, также изображения урартских божеств, хоз. помещения и кладовые, надписи. Крепость являлась опорным пунктом для продвижения урартов к оз. Севан. К концу 8 в. до н. э. утратила свое первоначальное значение и новый период ее связан с послеурартским временем (5 в. до н. э.).

Лит.: Пиотровский Б. Б., Кармир-Блур, т. 2, Ер., 1952, с. 51; Оганесян К. Л., Раскопки урартского города Эребуни, «СА», 1960, № 3. *Б. Б. Пиотровский.* Ленинград.

АРИ́ННА — древний город Хеттского гос-ва на В. от Хаттушаша. Центр культа солнечной богини А. Назв. «А.», вероятно, восходит к хурритскому слову «источник» (arinni). По хеттским законам, население А. (как и др. важнейших культовых центров) было освобождено от повинностей.

Лит.: Cornelius F., Geographie des Hethiterreiches, «Orientalia», nova ser., 1958, v. 27, fasc. 4, S. 376—77.

АРИ́НЫ — племя кочевников-скотоводов и коневодов, занимавшихся также в небольших размерах земледелием. В 17 в. А. обитали в лесостепи в р-не совр. г. Красноярска. Числ. А. в 17 в.— ок. 600 чел. А. говорили на языке, родственном кетскому (см. *Кеты*). В течение 18 в. А. слились с предками *хакасов* и русскими.

АРИОВИ́СТ (Ariovistus) — предводитель герм. племени *свевов*, с частью к-рого он ок. 71 до н. э. перешел Рейн, победил *эдуев* (ок. 61 до н. э.). Его намерению обосноваться в Галлии (поселить свевов, неметов, трибоков и др.) воспротивился Цезарь, к-рый разбил его около Весонтиона (между Безансоном и Шлетштадтом; 58 до н. э.). А. бежал за Рейн и вскоре умер.

Лит.: Schmidt L., Geschichte der deutschen Stämme, bis zum Ausgang der Völkerwanderung, 2 Aufl., Abtl. 2, [s. l.], 1938.

АРИСМЕ́НДИ (Arismendi), Родней (р. 21.III.1913)— деятель рабочего движения Уругвая. Родился в г. Рио-Бранко (деп. Серро-Ларго). По профессии — журналист. Учился на юридич. факультете ун-та в г. Монтевидео. Чл. компартии Уругвая с 1930. В 1936—39 был секретарем Федерации коммунистич. молодежи Уругвая, чл. районного к-та партии в г. Монтевидео. Возглавлял молодежную орг-цию страны по оказанию помощи Испанской республике. С 1938 — чл. ЦК [до 1958—Нац. к-та (НК)] компартии Уругвая. В 1940—41— гл. редактор ЦО компартии — газ. «Justicia», в 1941—1944 — ответств. редактор коммунистич. газ. «Diario Popular». С 1944 — чл. Исполкома ЦК (до 1958 НК) компартии. В 1946—50 — секретарь к-та партии деп. Монтевидео. В 1951—55 — секретарь НК компартии, с июля 1955 до окт. 1955 — ген. секретарь НК компартии. С окт. 1955 — первый секретарь ЦК (до 1958 НК) компартии. С 1956 — гл. редактор теоретич. журн. компартии «Estudios». С 1946—депутат парламента. Возглавлял делегации компартии Уругвая на XIX (1952), XX (1956), XXI (1959) съездах КПСС и на Московских совещаниях представителей коммунистич. и рабочих партий 1957 и 1960.

Соч.: Вторжение доллара в Лат. Америку, пер. с исп. М., 1948; Вел. Окт. социалистич. революция и нац.-освободит. движение в Уругвае, пер. с исп., М., 1957; К вопросу о роли нац. буржуазии в антиимпериалистич. борьбе, «ПМиС», 1959, № 5—6; El Partido Comunista del Uruguay ante el XL Aniversario de la Revolución de Octubre, «Estudios», 1957, № 7; No se engañen, señores... Polonia seguira siendo socialista, «Estudios», 1956, № 3—4.

АРИСТАКЕ́С ЛАСТИВЕРТЦИ́ — арм. историк 11 в.; автор «Истории Армении», охватывающей период 1001—72 и содержащей ценные сведения о социальном движении *тондракийцев*, героич. борьбе арм. народа против агрессии Византии и набегах сельджуков, торг. связях арм. городов Ани, Арцн и др.

Соч.: *Լաստիվերտցի Արիստակես, Պատմութիւն, Թիֆլիս, 1912։*

Arisdagués de Lasdiverd, Histoire d'Arménie, comprenant la fin du royaume d'Ani et le commencement de l'invasion des Seldjoukides; traduite, pour la première fois, de l'armenien..., et accompagnée de notes, par E. Prud'homme, [P.],1864

АРИСТИ́Д (Ἀριστείδης), сын Лисимаха (ок. 540— ок. 467 до н. э.) — афинский гос. и воен. деятель периода *греко-персидских войн* (500—449 до н. э.). В молодости участвовал в борьбе Клисфена за рабовладельч. демократию. Позднее примкнул к олигархам. Один из 10 стратегов в битве при Марафоне (490). В 489 — архонт-эпоним (см. *Архонты*). Отражая интересы землевладельцев, руководил «сухопутной партией», предлагал усилить сухопутное войско, чтобы не допустить персов в Аттику. После победы «морской партии» гор. демоса под рук. Фемистокла А. в 483—482 был изгнан из Афин. Возвращен в связи с возобновлением войны с персами в 480. Принял участие в битве при Саламине. В 479 командовал афинянами в битве при Платеях. В 478 участвовал в организации 1-го Афинского мор. союза и установил первую раскладку *фороса* между союзниками, определив общую его сумму в 460 талантов («аристидовский форос»).

Лит.: Плутарх, Избр. биографии, М.—Л., 1941.

А́РИСТОВ, Аверкий Борисович (р. 4. XI. 1903) — сов. партийный и гос. деятель. Деп. Верх. Совета СССР 2—5-го созывов. Чл. Коммунистич. партии с 1921. Род. в семье рыбака в г. Красный Яр Астраханской губ. В 1912—19 — рабочий на рыбных промыслах. В 1919—21 — на комсомольской работе. В 1922—25 учился на рабфаке. В 1925—26 — в рядах Сов. Армии. В 1932 окончил Ленингр. политехнич. ин-т им. М. И. Калинина. В 1932—34—мастер на з-де «Центролит» в Ленинграде. С 1934 по 1939 — на научно-педагогич. работе в Ленинграде и Свердловске. С 1940 — на руководящей парт. работе: секретарь Свердловского обкома КПСС (1940—43), секретарь Кемеровского обкома КПСС (1943—44), первый секретарь Красноярского крайкома и горкома КПСС (1944—50), первый секретарь Челябинского обкома КПСС (1950—1952), секретарь ЦК КПСС и зав. отделом ЦК КПСС (1952—53). В 1953—54 — пред. исполкома Хабаровского краевого совета. С 1954 по 1955 — первый секретарь Хабаровского крайкома КПСС. С 1955 по 1960—секретарь ЦК КПСС. С 1956 по 1961— чл. бюро ЦК КПСС по РСФСР. На XIX съезде КПСС (1952) избран чл. ЦК КПСС и на пленуме ЦК — чл. Президиума ЦК КПСС. На XX съезде КПСС (1956) вновь избран чл. ЦК КПСС. С июня 1957 — чл. Президиума ЦК КПСС. С 1961 — посол СССР в Польше.

А́РИСТОВ, Николай Александрович (р. 1847 — год смерти не уст.)— рус. востоковед, этнограф. С 1868 до 1881 занимал различные адм. должности в Семиреченском обл. правлении (в г. Верном). В 1881—89 — помощник военного губернатора Семиреченской обл. С 1893— чл. рус. географич. общества. Сотрудничал в журн. «Живая старина». Работы А. освещают историю англо-афг. отношений в кон. 19 в., политич. положение пограничных с Индией афганцев, борьбу афганцев против брит. поработителей, проникнуты сочувствием к освободит. борьбе афганцев.

Соч.: Об Афганистане и его населении, «Живая старина», 1898, №3—4; Заметки об этнич. составе тюркских племен и народностей и сведения об их численности, СПБ, 1897 (рец. В. В. Бартольда в «ЗВОРАО», 1899, т. 11, с. 341—56); Англо-индийский «Кавказ». Столкновения Англии с афг. пограничными племенами, СПБ, 1900.

А́РИСТОВ, Николай Яковлевич (1834—82) — рус. историк. Окончил Казанскую духовную академию (1858). Преподавал в ун-тах: Казанском (1867—69), Варшавском (1869—73), Харьковском (1873—75), в Нежинском историко-филологич. институте (1875—82). Находился под большим влиянием А. П. *Шапова*, разделяя его народнич. и просветительские симпатии,

написал монографию о нем [Афанасий Прокофьевич Щапов (Жизнь и соч.), СПБ, 1883]. Сделал первую попытку дать характеристику экономич. быта Киевской Руси (магистерская дисс. «Промышленность Древней Руси», СПБ, 1866), обратился к истории нар. движений («Московские смуты в правление царевны Софьи Алексеевны», Варшава, 1871), к изучению фольклора («Об ист. значении русских разбойничьих песен», Воронеж, 1875).

Лит.. Шведова О. И., Историки СССР. Указатель печатных списков их трудов, М., 1941.

АРИСТОГИ́ТОН И ГАРМО́ДИЙ — см. *Гармодий и Аристогитон.*

АРИСТОКРА́ТИЯ (греч. ἀριστοκρατία, от ἄριστος — наилучший, знатнейший и κράτος — сила, власть)— 1) Форма государства, при к-рой правление осуществляется представителями родовой знати. Впервые термин «А.» был применен др.-греч. философами Платоном и Аристотелем для обозначения одной из форм гос-ва в установленных ими классификациях форм гос-ва. Типичным образцом А. была *Спарта*, где гос. власть находилась в руках царей и представителей знатных фамилий, пожизненно являвшихся чл. герусии (совета старейшин). 2) Знать, привилегированная часть к.-л. класса (патриции в Риме, эвпатриды в Афинах и т. д.) или обществ. группа (рабочая А., финанс. А.), пользующаяся особыми правами и преимуществами.

АРИСТО́НИК ('Αριστόνικος) — вождь социального движения рабов и бедноты в Пергаме. Внебрачный сын царя Пергама Эвмена II. После смерти в 133 до н. э. Аттала III (сводного брата А.), завещавшего это царство Риму, А. возглавил движение низших слоев населения, начавшееся еще при Аттале III. А. пытался овладеть Пергамским царством и провести в нем широкое социальное переустройство. А. поддерживали нек-рые города Малой Азии (см. карту), наемные войска Пергама, фракийцы, горное население Мизии. Возможно, что нек-рое время в руках А. находилась столица царства — г. Пергам. После гибели Т. Гракха к А. из Рима бежал философ-стоик Блосий. Сторонники А. назывались гелиополитами ('Ηλιοπολῖται), т. е. гражданами гос-ва солнца. В этом видны их социальные идеалы, осн. на мотивах эллинистич. утопий Ямбула, Эвгемера. В 131 до н. э. А. разбил около г. Левки рим. легионы. В этой битве был убит консул П. Лициний Красс Муциан. В 130 А. потерпел поражение от войск Марка Перперны; в 129 был взят в плен в г. Стратоникее в Карии и отправлен в Рим, где проведен в триумфе консула Мания Аквилия, а затем казнен. Против А. выступали со своими войсками цари: Вифинии — Никомед II, Понта — Митридат V Эвергет, Каппадокии — Ариарат V и Пафлагонии — Пилемен.

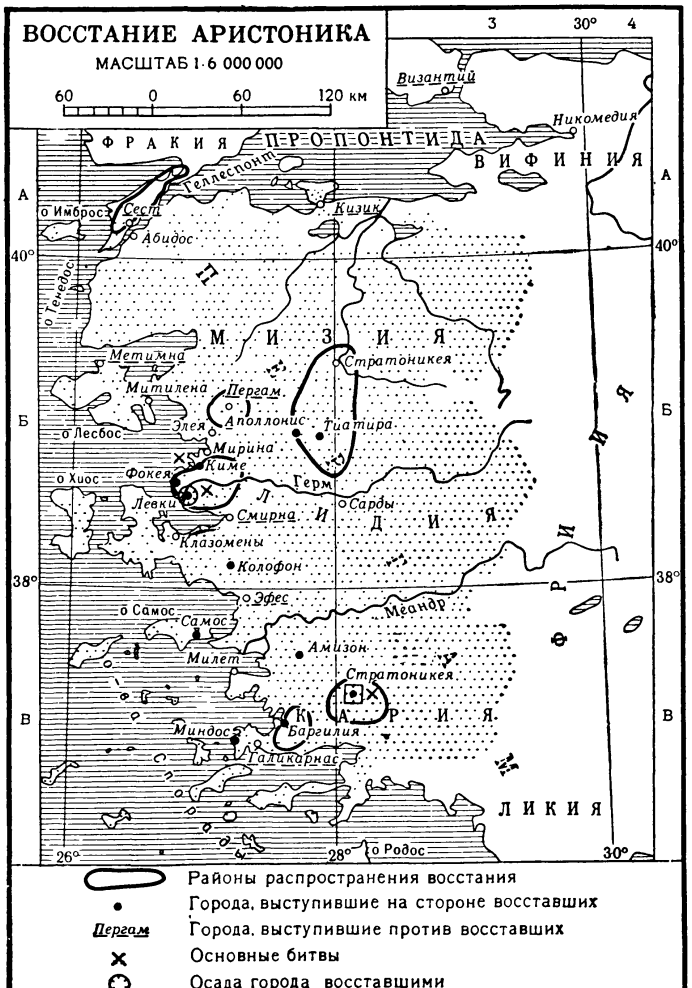

Лит.: Юлкина О. Н., Пергамский декрет 133 года до н. э., «ВДИ», 1947, № 4; Vavřínek V., La révolte d'Aristonicos, «Rozpravy československé Akademie věd, Rada SV (společenských věd), 1957, roč. 67, seš. 2.

О. П. Юлкина. Москва.

АРИСТО́ТЕЛЬ ('Αριστοτέλης) (384—322 до н. э.)— др.-греч. философ и ученый, «...величайший мыслитель древности» (Маркс К., Капитал, т. 1, 1955, с. 414). Родился в городе Стагире, греческой колонии во Фракии. 17 лет А. приехал в Афины и вступил в «Академию» Платона, в которой оставался 20 лет (сначала ученик, затем преподаватель). После смерти Платона (347 до н. э.) открыл в Афинах свою школу, где сложилась его филос. система, в которой совмещались материализм и идеализм, диалектика и метафизика. В 343 стал воспитателем Александра Македонского. В 335 возвратился в Афины, основал школу перипатетиков (Ликей), где учил 12 лет.

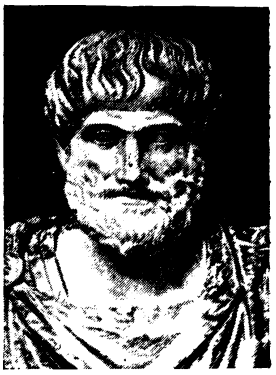

Лит. наследство А. огромно. Труды А., дошедшие до нас, охватывают самые различные отрасли знания: логику, физику, зоологию, психологию, этику, политику, риторику, поэтику; мн. соч. не сохранились, в частности диалоги (Эвдем, О справедливости, Софист, Политик, О богатстве, и др.); дошли до нас «Физика» (рус. пер. 1937), «Органон» (под таким названием известно соч. по логике), «Метафизика» (рус. пер. 1934), «О душе» (рус. пер. 1937), «Политика» (рус. пер. 1911) и др. Школа А. занималась описанием гос. строя стран древнего мира; было сделано 158 описаний [сохранились отдельные отрывки, лишь «Афинская полития» (рус. пер. 1937) была найдена полностью (1890)].

Социологич. взгляды Аристотеля. А. безоговорочно оправдывал рабовладельч. строй, считая его естественным, соответствующим природе состоянием; он утверждал, что «варвар и раб, по природе своей, понятия тождественные» («Политика», I, 1, 5, 1252 а 12— в 17; рус. пер., СПБ, 1911); рабство — обществ.-необходимый институт: граждане должны иметь досуг, а для этого им следует быть свободными от забот о предметах первой необходимости. «...Если бы ткацкие челноки сами ткали, а плектры сами играли на кифаре, то тогда и зодчие, при постройке дома, не нуждались бы в рабочих, а господам не нужны были

бы рабы» (там же, I 2,5 1253b 14—1254a 17). А. отстаивал частную собственность, выступая против плана Платона об обобществлении имущества господств. верхушки общества. Однако он осуждал стремление афин. богачей к наживе, выступал против ростовщичества и широкого размаха торговли. Истинное богатство, по А., состоит из потребит. ценностей, из совокупности полезных вещей, ложное — из ден. накоплений. А.— сторонник преобладания в обществе «среднего» достатка, «средних» людей. Он высказывался против резких имуществ. различий среди свободных и мечтал о возрождении зажиточных земледельцев, составлявших значит. обществ. слой еще при *Солоне*. Одобряя политику поддержки бедноты, он советовал вместо систематических мелких подачек оказывать ей существенную единовременную помощь.

Неравенство политич. и имуществ. прав А. пытался обосновать аргументами этич. порядка. Он различал два вида справедливости — уравнивающую и распределяющую. Уравнивающая справедливость — это область эквивалентных отношений, при к-рых со всеми людьми обходятся как с равными во всем, она есть «середина ущерба и выгоды» («Этика Никомахова», V, 7; рус. пер. 1908). Напротив, распределяющая справедливость учитывает качеств. различия людей, она уделяет людям блага «по достоинству», в соответствии с теми или иными их свойствами: неравным она дает неравное. В политич. области применима лишь распределяющая справедливость: предоставление гражданам различных благ в соответствии с их имуществ. положением, занятиями, заслугами; так он обосновывал принцип неравенства в политич. правах.

Гос-во, по мнению А., призвано объединять одних только свободных людей; рабы, будучи необходимы гос-ву, должны стоять вне его; люди физич. труда —ремесленники — также исключались им из числа граждан в идеальном гос-ве, очерк которого дает А. Пытаясь найти естеств. причины образования гос-ва, А. на первый план выдвигал стремление людей к общению. «...Человек,— заявлял он,— по природе своей,— существо политическое...» («Политика» I 1, 9, 1252 в 17—1253 a 16). Тот, кто стоит вне гос-ва, — либо бог, либо зверь. Влечение к общению с другими приводит прежде всего к образованию семьи, из семей возникают селения, а из селений — гос-ва (поэтому *Боден*, *Боссюэ*, Г. С. *Мен* видели в А. родоначальника патриарх. теории происхождения гос-ва).

Большое значение А. придавал форме гос-ва, понимая под ней организацию гос. власти, в первую очередь — высшей. В основу классификации форм гос-ва А. положил два признака: 1) количество людей, имеющих власть, 2) преследуют ли эти люди общее благо или личную пользу. Исходя из второго признака, А. делит гос. формы на правильные (монархия, аристократия, полития) и неправильные, извращенные (тирания, олигархия, демократия) и противопоставляет монархии тиранию, аристократии — олигархию, демократии — политию. Сам А. выступал сторонником «политии»— «среднего» гос. строя, умеренной цензовой демократии, в к-рой политич. правами пользуется большинство свободного населения. Демократию А. считал извращением политии. Идеал А. недалек от «умеренной» конституции Ферамена, введенной в действие в Афинах вслед за олигархич. переворотом 411 до н. э. К афинской демократии периода ее расцвета А. относился отрицательно. Он рассматривал ее как «крайнюю» демократию, высказываясь против широкого участия нар. собраний в гос. управлении и против активной роли свободной бедноты в политич. жизни. Крупные деятели афинской демократии 5 в.— *Фемистокл*, *Перикл* — не вызывали одобрит. оценок А. Лучшим из политич. деятелей Афин А. считал Ферамена и особенно Солона, к-рому приписывал заслугу создания «среднего» гос. строя, представлявшего собой, по его словам, соединение демократич. принципа с аристократическим.

Не одобряя демократич. учреждений Афин, А. подвергал вместе с тем суровой критике и олигархич. строй Спарты, ее антидемократич. учреждения, безответственность должностных лиц, наследств. характер царской власти, воен. характер воспитания, жестокое обращение с *илотами* и мн. др.

В трудах А. встречается иногда одобрение монархии («Метафизика», XII 1075 b 9—1076 a 5; «Этика Никомахова», X 10; «Политика», IV 2, 1, 2 1289a 5 в 8. По-видимому, эти положительные оценки были вызваны успехами македонской монархии при Александре. И все же, сопоставляя монархию и демократию, А. отдавал предпочтение последней. Монархии, как правильной форме, указывал А., противостоит тирания — извращенное правление, при к-ром единоличный носитель власти преследует личные интересы, в особенности цели личного обогащения.

Большое внимание уделял А. вопросу гос. переворотов, смене одной формы гос-ва другой. Перевороты рождаются, по А., из создающихся в обществе противоположностей, гл. обр. из противоположности между богатством и бедностью (одна из гл. причин — стремление неимущих устранить существующее неравенство и стремление имущих усугубить его, создать для себя новые преимущества; менее существенны причины психологич. порядка: наглость, корыстолюбие, страх и т. п.). Характер гос. организации и свойства населения зависят также от географич. положения страны, климатич. условий. Касаясь мер предотвращения переворотов, А. считал необходимым смягчение резких противоречий, обусловленных имуществ. положением граждан, призывал к умеренности, к созданию «среднего» достатка, к обеспечению сочувствия гос. строю со стороны большинства свободного населения.

Общественно-политич. взгляды А. нашли отражение в произв. антич. авторов: Теофраста, *Цицерона*, *Полибия*. У двух последних — в форме учения о «смешанном» гос. строе. В ср. века учение А. было фальсифицировано церковниками. Лишь в эпоху Возрождения были изданы подлинные тексты А. Учение о значении климата для гос. устройства было воспринято *Ибн Хальдуном* (14—нач. 15 вв.), Боденом (16 в.). Многие идеи А., в частности о форме гос. строя, встречаются у монархомахов (16 в.), *Макиавелли* и др.

Бурж. историки и государствоведы анализировали политич. и социологич. взгляды А. в отрыве от ист. обстановки, в к-рой они сложились. Вследствие этого они часто допускали модернизацию взглядов А. по вопросам обществ. жизни. Так, Р. Пёльман приписывает ему отрицат. отношение к капиталистич. х-ву («История античного коммунизма и социализма», в кн.: «Общая история европейской культуры», т. 2, СПБ, 1910, с. 115—16), Г. Еллинек усматривает в его теории предвосхищение бурж. конституционализма (см. «Общее учение о государстве», СПБ, 1908, с. 371, а также с. 205, 214, 235, 297), Г. Рем пишет, что А. первый подверг систематич. рассмотрению «целесообразность конституционной и представительной системы», что А. дал учение о разделении властей (Rehm H., Geschichte der Staatsrechtswissenschaft, Freiburg—Lpz., 1896, S. 114, 84).

Бурж. ученые склонны также подчеркивать мнимый аполитич. подход А. к вопросам обществ. жизни. Еще Онкен пытался изобразить А. «естествоиспытателем в учении о гос-ве» (Oncken W., Die Staatslehre des Aristoteles, 1870..., Lpz., S. 3). Следуя этим превратным представлениям, Р. Ю. Виппер пишет: «Удаленный от партийной борьбы и от политических принципов, он вполне способен трактовать государственные формы археологически, на манер музейных коллекций, или натурали-

стически, как энтомолог перебирает собрание бабочек и жуков...» («История Греции в классическую эпоху IX—IV вв...», М., 1916, с. 568). Виламовиц-Мёллендорф пишет, что с открытием «Афинской политии» Аристотель «оказался не только замешанным в политические течения дня, но и разделяющим предрассудки своего времени» (Wilamowitz-Möllendorf U. von, Aristoteles und Athen, Bd I, B., 1893, S. 373), подчеркивая этим, что до этого времени А. почитался в бурж. лит-ре как мыслитель, стоящий якобы над политич. борьбой своего времени. Мн. бурж. исследователи преувеличивают близость А. к Платону в политич. и социологич. вопросах и затушевывают остроту критики А. спартанского строя.

Правильная оценка социологич. и историч. взглядов А. была дана основоположниками марксизма-ленинизма. Маркс отмечал, что, по А., быть «общественным животным» составляет назначение человека (см. К. Маркс и Ф. Энгельс, Соч., 2 изд., т.5, с. 255); разъясняя историч. значение этой формулы А., Маркс заметил: «Аристотелевское определение утверждает, строго говоря, что человек по самой своей природе есть гражданин городской республики» («Капитал», т. 1, 1955, с. 333). Сов. ученые на основе марксизма-ленинизма стремятся показать неразрывную связь учения А. с ист. обстановкой и клас. сущность его взглядов по вопросам обществ. и политич. жизни.

Соч.: А. см. в тексте статьи.
Лит.: Александров Г. Ф., Аристотель, М, 1940; Бузескул В. П., Афинская полития Аристотеля как источник для истории гос. строя Афин до конца V века, Х., 1895; Кечекьян С. Ф., Учение Аристотеля о гос-ве и праве, М.—Л., 1947 (есть библ.); Brentano F., Aristoteles und seine Weltanschauung, Lpz., 1911; Newmann W. L., The politics of Aristotle..., v. 1—4, Oxf., 1887—1902; Oncken W., Die Staatslehre des Aristoteles in historischpolitischen Umrissen, Lpz., 1870; Hildebrand K., Geschichte und System der Rechts-und Staatsphilosophie, Bd 1—Das classische Altertum, Lpz., 1860.

С. Ф. Кечекьян. Москва.

АРИСТОФА́Н (Ἀριστοφάνης) (ок. 445 — ок. 385 до н. э.)— др.-греч. комедиограф, сочинения которого представляют собой один из наиболее важных источников для изучения социальной и идейно-политич. борьбы в Афинах времени Пелопоннесской войны и последующих двух десятилетий. Из 44 комедий А. сохранилось 11. Будучи идеологом аттич. крестьянства, не заинтересованного в войне со Спартой, А. решительно выступал против радикального крыла афинского демоса, стремившегося к активизации воен. действий. В комедиях А. «Ахарняне» (425), «Мир» (421) и особенно «Лисистрата» (411) резко звучит тема борьбы за мир. В комедиях «Всадники» (424) и «Осы» (422) А. критикует отрицат. стороны афинской демократии: власть демагогов и чрезмерную страсть к суд. процессам. В комедиях «Облака» (423) и особенно «Лягушки» (405) сатирически изображены Сократ и Еврипид. В комедиях последнего периода жизни А. «Женщины в народном собрании» (ок. 392) и «Плутос» (388) в излюбленной поэтом форме утопии ярко показано имуществ. расслоение афинского демоса. Насмешки А. над отрицат. сторонами афинской демократии не дают основания считать А. ее принципиальным противником. Критикуя уязвимые стороны демократич. строя Афин, А. стремится его улучшить. Острие сатиры А. направлено против демагогов, а не против демоса.

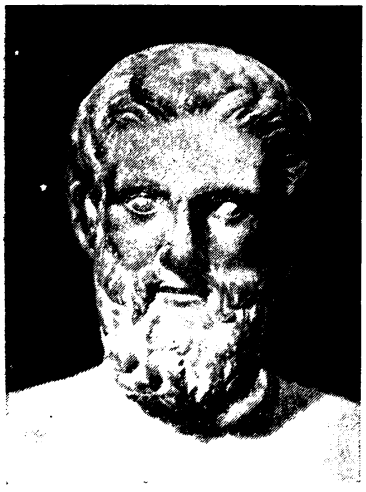

Соч.: Комедии, т. 1—2, М., 1954.
Лит.: Ярхо В., Аристофан, М., 1954; Головня В. В., Аристофан, М., 1955; Аристофан. Сб. статей, [М.], 1956; Соболевский С. И., Аристофан и его время, М., 1957; Murray G., Aristophanes, Oxf., 1933; Ehrenberg V., The people of Aristophanes, 2 ed., Oxf., 1951.

АРИ́ТА, Хатиро (р. сент. 1884)— япон. политич. деятель, дипломат. С 1910 находился на службе в Мин-ве иностр. дел, был посланником в Германии, Австрии (1930), Бельгии (1934—36), Китае (1936). Неоднократно был мин. иностр. дел (апр. 1936 — февр. 1937, окт. 1938 — авг. 1939, янв.— июнь 1940). Сыграл большую роль в подготовке «*Антикоминтерновского пакта*» (1936). Заключил японо-англ. соглашение (*Крэйги — Арита соглашение 1939*).

АРКА́ДИЯ (Ἀρκαδία) — область в центре Пелопоннеса. На С. граничила с Ахайей, на З.— с Элидой, на Ю.— с Мессенией и Лаконикой, на В.— с Арголидой. Горная страна, исконное население — ахейцы (избежали дорийского завоевания). Наиболее значит. общины: Орхомен, *Мантинея*, Тегея. В 371 до н. э. фиванский полководец *Эпаминонд*, основав г. Мегалополис, создал в А. централизов. союз общин (вскоре распался). В классич. период А.— отсталая страна. В эллинистич. период ее города играли крупную политич. роль.

АРКВА́-ПЕТРА́РКА (Arquà Petrarca) — свайное поселение в Сев. Италии, близ г. Падуи, в торфянике, на берегу одноименного озера. Относится к эпохе энеолита и бронзы. Раскопки — с 1885 по 1906. Обнаружены круглые в плане хижины на кам. фундаментах или на дерев. сваях; преобладающие орудия — кам. и незначит. количество металлических. Население занималось охотой и было знакомо с земледелием. Культура А. П. является посредствующим звеном между культурой энеолитич. свайных поселений Сев. Италии и культурой *террамар*.

Лит.: Montelius O., La Civilisation primitive en Italie, Stokh., 1895; Duhn F., Italische Gräberkunde, Bd 1, Hdlb., 1924; Patroni G., La Preistoria, 1, Mil, 1937.

А́РКОЛЕ (Arcole) — селение в Сев. Италии, на лев. берегу р. Альпоне, близ впадения ее в р. Адидже,

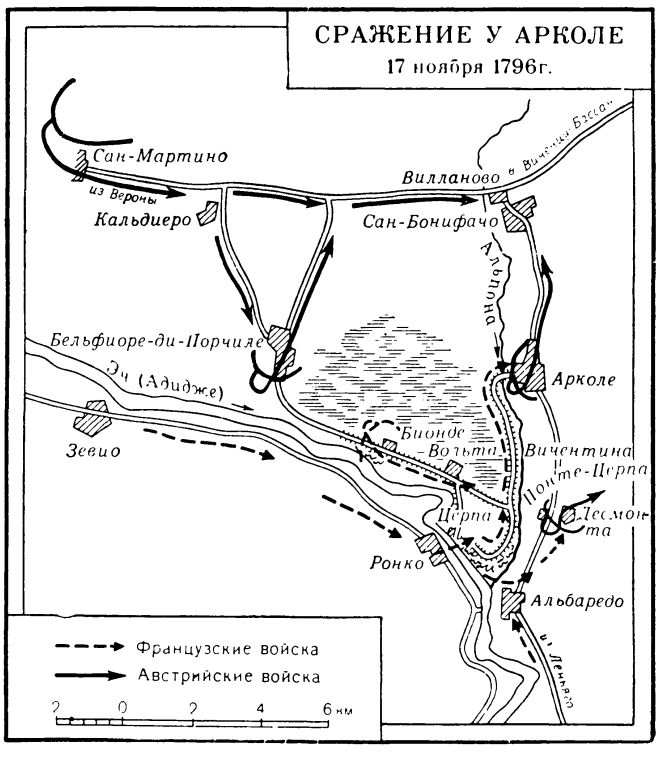

в р-не к-рого во время *Итальянского похода Бонапарта* 1796—97 произошли бои 15—17 нояб. 1796 между франц. войсками и австр. армией (47 т. ч.) ген. Альвинци, наступавшей с целью деблокировать осажденную франц. войсками крепость Мантую. После неудачной атаки 12 нояб. австр. позиций у Кальдиеро (восточнее Вероны) Бонапарт, оставив в Вероне слабый заслон против крупной группы Альвинци, к утру 15 нояб. осн. силы (ок. 20 тыс.) сосредоточил у переправы через р. Адидже у Ронко. Бои 15 и 16 нояб. на зап. берегу р. Альпоне за переправу у А. были безрезультатны. 17 нояб. атаки французов и их наступление по вост. берегу реки вынудили Альвинци, опасавшегося за свои коммуникации, отвести свои гл. силы на Виченцу. Французы потеряли у А. ок. 4,5 т. ч., австрийцы — ок. 7 т. ч. Победа у А. позволила франц. армии окончат. разбить австрийцев 13—15 янв. 1797 у *Риволи* и принудить гарнизон Мантуи к капитуляции 2 февраля.

Лит.: Агапеев А., Арколе, извлеч. из нем. соч. Ф. Биндера, Варшава, 1895; Международная военно-историч. библиотека, пер. с франц., т. 6, СПБ, 1890, с. 158—92.

АРКО́НА (Arkona)— город балт. славян 10—12 вв. на самом сев. мысу (выс. 45 *м*) о. Рюген (слав. Руяна) в ГДР. С зап. стороны город окружен валом выс. в 10—13 *м*. А. была религ. центром, объединявшим ряд слав. племен. Островом управлял верховный жрец бога Святовита. Храм этого богав А. описал дат. ср.-век. автор Саксон Грамматик. Его данные были подтверждены в 1920-х гг. раскопками нем. археолога К. Шуххардта и др. Был вскрыт квадрат стен храма (20×20 *м*) (покрытого некогда пурпурной крышей), внутри него открыты фундаменты 4 деревянных столбов святилища (между ними висели ковровые завесы) и кам. основание деревянной статуи четырехголового бога. Рядом вскрыта площадь нар. собраний. В зап. части находились жилища, расположенные вдоль вала. В 1168 дат. король Вальдемар I разрушил город и храм. Статуя Святовита была сожжена, а храмовые сокровища перевезены в Данию.

Лит.: Schuchhardt C., Arkona Rethra/Vineta, B., 1926; Любавский М. К., История зап. славян, 2 изд., М., 1918. *А. Л. Монгайт.* Москва.

АРКО́С — акционерное торг. об-во (All Russian Cooperative Society Limited). Учреждено в Лондоне в июне 1920 сов. кооп. делегацией во главе с Л. Б. *Красиным*; было зарегистрировано в англ. Мин-ве торговли как частное акц. об-во. В 1923 СНК РСФСР разрешил А. ведение торговых операций на терр. Сов. республики. А. был крупнейшим экспортно-импортным объединением в Англии. Конторы и отделения А. существовали в ряде стран. К началу 1927 оборот А. превышал 100 млн. ф. ст. В связи с провокац. нападением англ. полиции на А. и сов. торгпредство в Лондоне в мае 1927 и последовавшим за этим разрывом англо-сов. дипломатич. отношений А. временно прекратил работу. После восстановления дипломатич. отношений (1929) возобновилась и деятельность А. Однако осн. торг. операции в это время проходили по линии торгпредства СССР; участие А. в товарообороте резко сократилось. Деятельность А. была прекращена с нач. 2-й мировой войны.

Лит.: Внешняя политика СССР. Сб. док-тов, т. 3, М., 1945; Волков Ф. Д., Англо-советские отношения. 1924—1929 гг., М., 1958.

АРМАВИ́Р — древний город, находился на лев. берегу р. Аракс, в центре Айраратской долины (развалины близ с. Армавир Октемберянского р-на Арм. ССР). В период существования гос-ва *Урарту* на Армавирском холме была построена крепость (см. *Аргиштихинили*). На этом холме или близко к нему возник в 4 в. до н. э. А., являвшийся в 4—2 вв. до н. э. столицей и религ. центром др.-арм. Айраратского царства. Во 2 в. до н. э. столица др.-арм. царства была перенесена в г. *Арташат*, после чего А. постепенно захирел. Этому способствовало и то, что р. Аракс изменила свое русло. В 5 в. н. э. А. еще существовал. В р-не А. на двух камнях были высечены греч. надписи эллинистич. эпохи, содержащие ист. и лит. тексты. Систематич. археологич. раскопки А. не производились.

Лит.: Уваров А. С., Исследов. местности, на к-рой предполагались развалины Армавира. 5-й археологич. съезд в Тифлисе. Протоколы подготовит. к-та, М., 1882; Болтунова А. И., Греч. надписи Армавира, «Изв. Арм. ФАН СССР», 1942, № 1—2; Манандян Я. А., Армавирские греч. надписи в новом освещении, Ер., 1946; Тревер К. В., Очерки по истории культуры Др. Армении, М.—Л., 1953, с. 104—56; Арутюнян В., К вопросу о градостроит. культуре Др. Армении, «ИАН Арм. ССР. Обществ. науки», 1955, № 9.

АРМАВИ́Р — город в Краснодарском крае РСФСР, на р. Кубани, важный ж.-д. узел и экономич. центр Сев. Кавказа. 111 т. ж. в 1959 (к 1890—ок. 8 т. ж., в 1911—37,2 т. ж., в 1939—84 т. ж.). Как аул основан в 1839 горскими армянами (черкесо-гаи). С 1876 аул Армавир преобразуется в село, а в 1914 — в город. В период иностр. воен. интервенции и гражд. войны 1918 — 20 в р-не А. происходили ожесточенные бои с деникинскими войсками. В А. закончился легендарный поход Таманской армии (4 окт. 1918). С 26 окт. 1918 по 16 марта 1920 А. был занят белогвардейцами. Сов. власть была окончательно установлена 16 марта 1920. За годы социалистич. строительства в А. были построены многочисл. пром. предприятия, культурные учреждения. С авг. 1942 по 16 янв. 1943 А. был оккупирован нем.-фаш. захватчиками и почти полностью разрушен. Восстановлен в послевоен. время. В А.— педагогический ин-т, краеведческий музей.

Лит.: Совр. состояние Армавира, в газ.: «Кавказ», 1852, № 35, 1853, № 32,34; Иванов, Армавир, там же, 1850, № 45; Ланге, К вопросу о преобразовании Армавира в город, там же, 1905, № 129; Щербина Ф. А., История Армавира и черкесо-гаев, Екатеринодар, 1916; Целлер Г., Революц. движение в Армавире, «ПР», 1925, № 10.

АРМА́ЗИ — верховное божество населения Иберии, по названию почти полностью идентично хеттско-малоазийскому лунному божеству «Армас». По имени А. древняя столица Иберийского царства именовалась Армазцихе («крепость бога А.»). Здесь на вершине горы стоял идол А. Уничтожен в нач. 4 в. в связи с принятием христианства населением Картли в качестве офиц. религии.

Лит.: Волтунова А. И., К вопросу об Армази, «ВДИ», 1949, № 2.

АРМА́ЗИ-МЦХЕ́ТА — древний город и столица Иберийского (Картлийского) царства Грузии с 3 в. до н. э. до 6 в. н. э. Расположен по обоим берегам р. Куры и р. Арагви, у впадения ее в Куру. Образовался в результате объединения ряда древних поселений: Армазцихе (на горе Багинети) — крепость (акрополь) Мцхета, собственно Мцхета — крупный ремесленный и торг. центр, Сапитиахшо — резиденция питиахшей (сановников) и эпитропов (дворо управителей) грузинских царей, Саркинэ — металлообрабатывающий р-н столицы и т. д. Археологич. раскопками древнего кремля под рук. акад. И. А. Джавахишвили и С. Н. Джанашиа с 1937 выявлены крепостные стены и башни из сырцового кирпича, сложенные на основании из тесаных квадратов, развалины «Колонного зала», остатки древнего водопровода, керамич. мастерских, антич. бани и т. д. В р-не устья р. Армазисхеви, в 4 *км* на З. от крепости Армазцихе, открыта усыпальница грузинских сановников 2—3 вв. Найдено множество оружия, золотых и серебряных предметов (утвари, посуды, украшений), монет, вырезанных на драгоценных камнях портретов с надписями и т. д. Особенно интересны знаки власти питиахшей: золотые диадема и печать с надписями и портретным изображением Эристава Аспаврука и др. Надписи на греч. и арамейском яз. из А.-М. проливают свет на политич. строй Иберийского царства и свидетельствуют, что языками офиц. док-тов А.-М., а

также царства в целом были греческий и арамейско-армазский.

Лит.: Мцхета I. Итоги археологич. исследований, т. 1, Археологич. памятники Армазис-Хеви по раскопкам 1937—1946 гг., Тб., 1958; Церетели Г. [В.], Армазская билингва, Тб., 1942. *А. М. Апакидзе.* Тбилиси.

АРМА́НД (урожденная Стеффен), Инесса (Елизавета Федоровна) (26.IV.1874—24. IX. 1920) — деятельница междунар. коммунистич. и рабочего движения. Род. в Париже в семье артиста. Рано лишившись отца, воспитывалась у родственников в Москве. Чл. Коммунистической партии с 1904. Принимала активное участие в революции 1905—07. Неоднократно подвергалась арестам и ссылке. Была в эмиграции. Читала лекции в *партийной школе в Лонжюмо*. В 1912 направлена в Петербург для парт. подпольной работы. В 1915—16 — участница Международной женской социалистич. конференции, а также Циммервальдской и Кинтальской конференций интернационалистов. В 1916, выполняя партийное поручение, жила в Париже; перевела на франц. яз. ряд работ В. И. Ленина и партийных решений. После Февр. революции 1917 возвратилась в Россию. Делегат VI съезда РСДРП(б). После Окт. революции — чл. бюро Моск. губкома РСДРП(б), губ. исполкома и пред. Губсовнархоза. С 1918 возглавляла отдел работниц при ЦК РКП(б). Сотрудничала в журн. «Коммунистка» (псевдоним — Елена Блонина). Активно участвовала в работе II конгресса Коминтерна, руководила работой 1-й междунар. конференции женщин-коммунисток (1920). Автор популярных брошюр. Похоронена на Красной площади в Москве.



Лит.: Ленин В. И., Соч., 4 изд., т. 35, [Письма] Инессе Арманд; Крупская Н. К., Инесса Арманд, «Правда», 1930, № 264, 24 сент.; Арманд Инна, Инеса Арманд, в кн.: Славные большевички, М., 1958, с. 75—88; Fréville J., Une grande figure de la Révolution russe: Inesse Armand, P., [1957].

АРМАНЬЯ́КИ И БУРГИНЬО́НЫ (Armagnacs et Bourguignons) — группировки крупных феодалов во Франции в первой трети 15 в., боролись между собой за власть во время пребывания на престоле слабоумного короля Карла VI [1380—1422]. Арманьяки — сторонники Орлеанского герцога, названы по имени Бернара VII [1391—1418], графа Арманьяка [старинной области на Ю.-З. Франции], возглавившего эту группировку. Бургиньоны — бургунд. герцоги Иоанн Бесстрашный [1404—19], Филипп Добрый [1419—67] и их сторонники. В 1408 бургиньоны захватили Карла VI, его двор и руководство правительственными делами; арманьяки на юге страны стали создавать вооруженные отряды; в 1413 они ворвались в Париж и оставались у власти до 1419.

Кровавая феод. междоусобица тяжелым бременем легла на франц. народ, увеличив тяготы *Столетней войны 1337—1453*. Англичане с выгодой для себя использовали борьбу А. и Б.; после битвы при *Азенкуре* (1415) и договора в Труа (1420) они сблизились с бургиньонами, вследствие чего группировка арманьяков выступила в обличье поборницы нац. интересов. Договор в Аррасе (1435) между франц. королем Карлом VII [1422—61] и Филиппом Добрым положил конец борьбе А. и Б.

Арманьяками назывались также наемные отряды на службе у графов Арманьяков, являвшиеся бичом для мирного населения. Карл VII постарался отделаться от них и послал их (1444) на помощь германскому императору в Швейцарию и Эльзас; там они произвели огромные опустошения и были уничтожены частью швейцарским ополчением, частью сельским населением.

Лит.: D'Avout J., La querelle des Armagnacs et des Bourguignons, P., 1943.

АРМАТО́ЛЫ (новогреч. ἀρματωλοί, от итал. armato — вооруженный человек и тур. аффикса li) — отряды внутр. стражи в Греции конца 17 — 1-й трети 19 вв., находившиеся на службе у тур. пр-ва. Возникли в условиях роста нац.-освободит. движения, когда в горных р-нах страны появились партиз. отряды крестьян, бежавших от тур. гнета (см. *Клефты*). Будучи не в состоянии уничтожить клефтов, тур. власти легализовали часть их отрядов, поручив им функции внутр. стражи. Командиры (капитаны) таких отрядов, получивших назв. А., отвечали за безопасность торг. путей в определенном р-не (арматолуке). Население арматолуков, число к-рых в Греции к нач. 19 в. достигло 19, обязано было выплачивать капитанам жалованье за их службу. Должность капитанов постепенно становилась наследственной. Тур. пр-во использовало А. в борьбе против нац.-освободит. движения Греции. В то же время конфликты А. с местными тур. властями зачастую приводили к превращению А. в клефтов. Нек-рые капитаны А. вместе со своими отрядами активно участвовали в Греческом нац.-освободит. восстании 1821—29. После освобождения Греции от тур. господства часть А. вошла в состав ее вооруж. сил.

Лит.: Κορδάτος Γ., Ἱστορία τῆς Νεωτέρας Ἑλλάδος, τ. 1, Ἀθῆναι, 1957.

АРМЕ́ЕВСКИЙ МОГИ́ЛЬНИК — могильник 7—8 вв. у с. Армеева Шемышейского р-на Пензенской обл. Раскапывался в 1926—27 П. С. Рыковым. Вскрыто 128 могил. Покойники лежали вытянуто на спине, головой на юг, в саване из грубого холста, большей частью обернутые или прикрытые лубом. В могилах найден обильный инвентарь (украшения, оружие, посуда), сходный с инвентарем ранних окских (рязанских) могильников. А. м., по-видимому, принадлежал предкам мордвы.

Лит.: Рыков П. С., Первый Армеевский могильник, в кн.: Тр. секции археологии Ин-та археологии и искусствознания РАНИОН, т. 4., М., 1928, с. 447—53; его же, Очерк по истории мордвы. По археологическим мат-лам, М., 1933, с. 50—54; Смирнов А. П., Очерки древней и средневековой истории народов Среднего Поволжья и Прикамья, в сб.: МИА, № 28, М., 1952, с. 115—16 и др.

АРМЕ́ЙСКИЕ КОМИТЕ́ТЫ — выборные комитеты солдат и офицеров дореволюц. рус. армии, возникшие стихийно в ходе Февр. бурж.-демократич. революции 1917. А. к. включали представителей солдат и офицеров, но нередко существовали раздельно к-ты тех и других, при этом уже в начале революции в ротных, батальонных, полковых А. к. преобладали солдаты, в армейских и фронтовых — офицеры и воен. чиновники. По своей сущности А. к. — организации, родственные Советам рабочих и солдатских депутатов.

А. к. возникли в частях, где было сильным большевистское влияние. Массовая организация их связана с изданием 1 марта *Приказа № 1 Петроградского совета* частям Петрогр. военного округа, воспринятого всеми частями армии и кораблями флота. 1-й пункт приказа гласил: «Во всех ротах, батальонах, полках, парках, батареях, эскадронах и отдельных службах разного рода военных управлений и на судах военного флота немедленно выбрать комитет из выборных представителей от нижних чинов вышеуказанных воинских частей».

В первые месяцы А. к. в большинстве оказались в руках меньшевиков и эсеров. Контрреволюц. буржуазия опиралась гл. обр. на армейские и фронтовые к-ты, б. ч. к-рых была создана в апр.—мае 1917 и в к-рых меньшевики и эсеры имели наибольшее засилье. В целях обе-



Члены полкового комитета Измайловского полка с К. Е. Ворошиловым. 1917.

сечения собственного надежного политич. влияния на Сев. фронте меньшевики и эсеры создали К-т объединенных организаций фронта («Коморсев»), для тылового р-на — Исполнит. к-т обл. орг-ций Сев. фронта («Искоборсев»). На Зап. фронте исполнит. к-т («Искомзап») был избран съездом солдатских депутатов фронта и съездом рабочих и крест. депутатов. На Юго-Зап. фронте исполнит. к-т («Искомитюз») представлял только армейские орг-ции. Объединенный к-т был избран представителями Румынского фронта, Черноморского флота и Одесского воен. округа — *Румчерод*.

Реакц. воен. командование уже с конца марта 1917 добивалось превращения А. к. в хоз. орг-ции, подчиненные начальству (напр., приказ врио Главковерха ген. М. В. Алексеева от 30 марта 1917 «Временное положение об организации чинов действующей армии и флота» требовал от офицеров и генералов опекать А. к. и рассматривать их как своих помощников прежде всего по интендантской части). Вместе с тем Ставка Верх. главнокомандования по указанию ЦК партии кадетов настоятельно рекомендовала создавать в частях и соединениях смешанные комитеты из офицеров и солдат, надеясь склонить комитеты на сторону командования. Большевики решительно выступили против создания смешанных А. к.

Воен. министр Врем. пр-ва Гучков приказом № 213 от 16 апр. 1917 ввел врем. положение о к-тах, направлявшее деятельность А. к. на улаживание недоразумений между солдатами и офицерами и имевшее целью

Большевики—члены полкового комитета 1-го Сибирского полка. 1917.



затушевывать клас. борьбу в армии и создавать видимость гармонии интересов между солдатами и офицерами. Прикидываясь сторонниками переустройства армии на демократич. началах, буржуазия и генералитет обещали в приказе «каждому воину осуществление его гражданских и политических прав».

Большевики боролись за слияние А. к. с местными Советами рабочих депутатов и создание гарнизонных солдатских к-тов, способных объединить усилия разных частей в борьбе с контрреволюцией и вовлекать широкие солдатские массы в революц. движение. В ходе борьбы солдат против *июньского наступления 1917* и *корниловщины* А. к. расширяли свои права, сорвав попытку контрреволюции ликвидировать А. к. Многие А. к. взяли в свои руки фактич. руководство частями во всех отношениях. Накануне Окт. вооруж. восстания 1917 большевики развернули кампанию за переизбрание той части А. к., к-рая не отражала настроение солдатских масс. Говоря об успехах большевиков в борьбе за завоевание солдат старой армии на сторону революции, В. И. Ленин писал: «Армия была, следовательно, уже к октябрю-ноябрю 1917 г. на половину большевистской. Без этого мы не могли бы победить» (Соч., т. 30, с. 238).

А. к. сыграли большую роль в победе Окт. социалистич. революции, ведя за собой солдат фронта и тыла. С началом революции большинство А. к. стало руководить всей жизнью частей. Выполняя директиву СНК от 9 нояб. за подписью В. И. Ленина и Н. В. Крыленко, А. к. избрали уполномоченных и вступили в переговоры о перемирии с представителями австро-герм. войск на соответствующих участках фронта, положив тем самым начало практич. решению вопроса о мире (см. В. И. Ленин, Соч., т. 26, с. 279—80). Важную роль сыграли А. к. в организации солдат на разгром внутр. контрреволюции в тылу и на фронте. Они приняли активное участие в организации отпора наступлению нем. интервентов в февр. 1918. Им принадлежит большая заслуга в создании первых частей Красной Армии из революц. солдат старой армии. С окончанием демобилизации старой армии и созданием новой — Красной Армии — А. к. были ликвидированы.

Лит.: Ленин В. И., Соч., 4 изд., т. 24, с. 529—31, т. 25, с. 34, т. 26, с. 279—80, т. 30, с. 238; История гражд. войны в СССР, т. 1, 2 изд., М., 1938, с. 221—36; там же, т. 2, М., 1947; Гапоненко Л., Солдатские массы Зап. фронта в борьбе за власть Советов. (1917), М., 1953; Дыков И. Г., Румчерод и борьба за установление Сов. власти на Румынском фронте, в сб.: ИЗ, т. 57, М., 1956; Голуб П. А., Солдатские массы Юго-Зап. фронта в борьбе за власть Советов (Март 1917 г. — февраль 1918 г.), К., 1958; Капустин М. Н., Солдаты Сев. фронта в борьбе за власть Советов, М., 1957.

М. И. Капустин. Иркутск.

АРМЕ́НИЯ ВЕЛИ́КАЯ. Первоначально небольшая область в верховьях р. Тигра и в р-не оз. Ван, некогда основная терр. *Урарту*. После падения Урарту на этой терр. возникло арм. царство, к-рое вскоре стало сатрапией *Ахеменидов*. После краткого периода самостоят. существования оно было подчинено Селевкидами. В 220 до н. э. *Антиох* III объединил эту область с арм. Айраратским царством (возникло в 316 до н. э.) и эта терр. стала называться А. В. Ее центром был *Армавир*. Правителем А. В. был утвержден местный династ Артаксий (арм. Арташес). После поражения войск Антиоха в битве с римлянами при Магнесии в 190 до н. э. *Арташес I* стал в 189 до н. э. царем независимого рабовладельч. гос-ва А. В. и основал династию Арташесидов. Он расширил и укрепил владения А. В., основал новую столицу Артаксата (арм. Арташат). При *Тигране II* (95—56 до н. э.) А. В. достигла наивысшего могущества. Тигран II присоединил *Софену*, часть *Албании Кавказской* и *Иберии*, затем в союзе с Митридатом Понтийским захватил сев.-зап. область Парфии, Мидию *Атропатену*, Коммагену, Сирию, Финикию и Равнинную

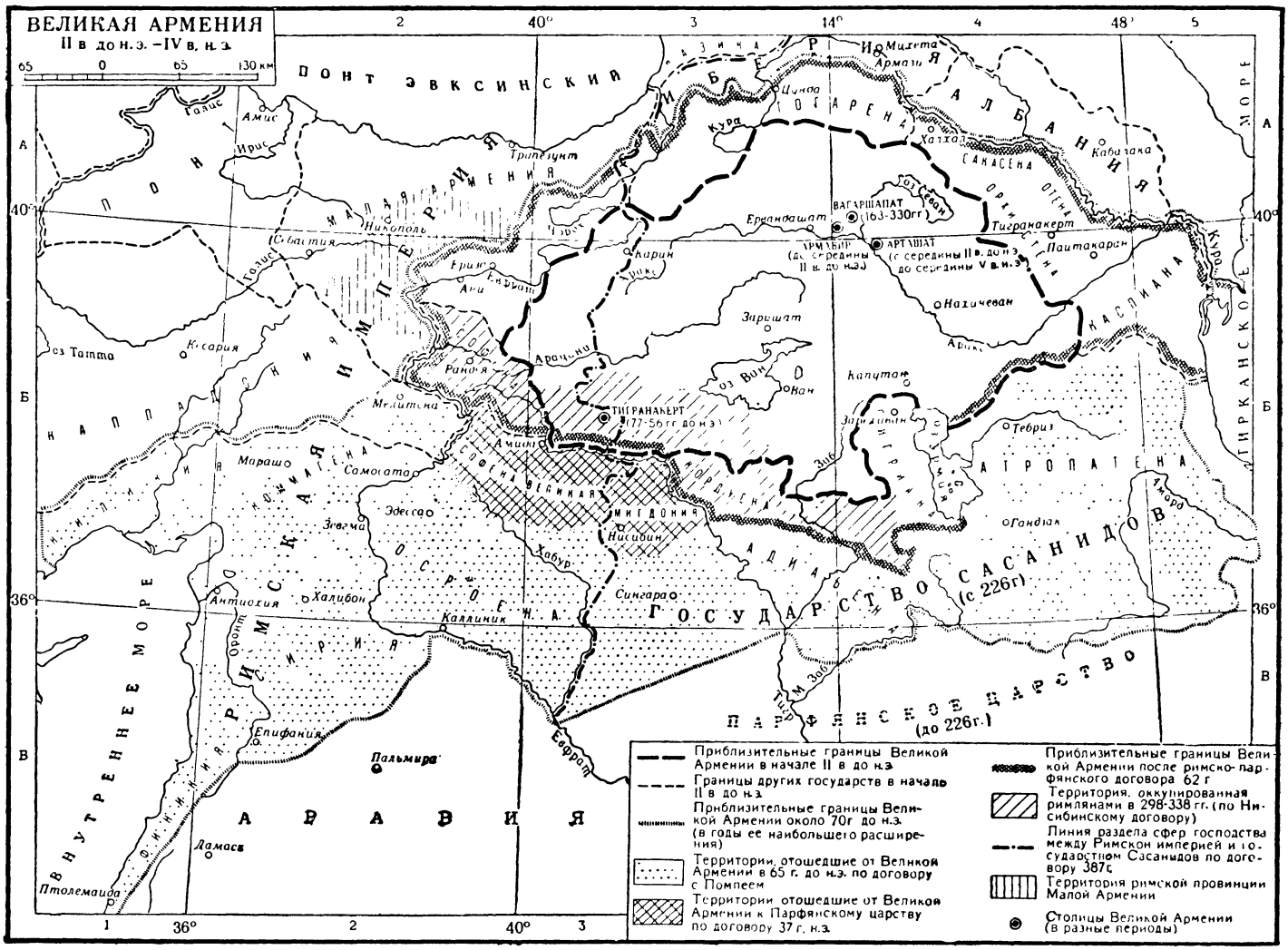

Киликию. Он объявил себя наследником Селевкидов, гос-во к-рых перестало существовать, разгромил Каппадокию и основал новую столицу Тигранакерт. Его царство стало самым обширным, но внутренне непрочным рабовладельч. государством эллинистич. Востока, владевшим богатыми городами, центрами эллинистич. культуры и важнейшими торговыми путями из Средиземноморья на В. В войне с Римом Тигран II потерял почти все завоевания и затем капитулировал перед *Помпеем*. После упорной борьбы с Римом в А. В. в нач. 1 в. н. э. была ликвидирована царская власть. Она была восстановлена в правление Тиридата [с 62, официально — с 66 по 80], признавшего зависимость от Рима. В дальнейшем А. В зависела также и от Парфии, т. к. ею управляли цари — представители младшей ветви парфянского царского рода. Во время войны Рима с Парфией имп. Траян в 114 оккупировал Армению и объявил ее рим. провинцией, но позже в А. В. восстановилась царская власть. В результате связей с Парфией усилилось иранское влияние на социально-политич. строй, язык, религию и культуру А. В. В первых веках н. э. в А. В. началось разложение рабовладельч. отношений и зарождение феодализма, ослабление центр. царской власти и усиление *нахараров*.

В 226 власть в Иране перешла к перс. династии *Сасанидов*. А. В. для отстаивания своей свободы от посягательства Сасанидов пошла на сближение с Римом. В результате неудачной войны против римлян, начатой в 298 перс. царем Нерсесом, был заключен «сорокалетний мир» в Нисибине, к-рым фактически была признана независимость А. В. Для укрепления своих позиций в борьбе против Ирана арм. царь Тиридат III в нач. 4 в. н. э. ввел в Армении христианство как офиц. религию. В 4 в. в Армении оформился феодализм. Острые конфликты между царем и нахарарами, к к-рым примкнула и церковь, феод. раздробленность в А. В., а также борьба за преобладание на В. между Сасанидами и Римом ослабили А. В. В 387 она была разделена между Сасанидами и усилившейся в 4 в. н. э. Византией.

Лит.: Адонц Н., Армения в эпоху Юстиниана, в его кн.: Тексты и разыскания по армяно-груз. филологии, кн. 11, СПБ, 1908; Джавахишвили И. А., Гос. строй др. Грузии и др. Армении, СПБ, 1905; Манандян Я. А., Тигран Второй и Рим, Ер., 1943, его же, О торговле и городах Армении в связи с мировой торговлей древних времен, 2 изд., Ер., 1954; Еремян С. Т., Осн. черты обществ. строя Армении в эллинистич. эпоху, «ИАН Арм. ССР», 1948, № 11; его же, Развитие городов и городской жизни в др. Армении, «ВДИ», 1953, № 3; История арм. народа, ч. 1, Ер., 1951; Тревер К. В., Очерки по истории культуры др. Армении, М.—Л., 1953, Очерки истории СССР. Первобытно-общинный строй и древнейшие гос-ва на терр. СССР, М., 1956, с. 213—21, 420—24, 444—63; Очерки истории СССР. III—IX вв., М., 1958, с. 167—93; Всемирная история, т. 2, М., 1956, с. 157—58, 418—24, 682—87, 761—70.

А. И. Болтунова. Москва.

АРМЕ́НИЯ МА́ЛАЯ — горная область в верховьях р. Евфрата (Карасу), Лика и Галиса, богатая рудами, лесами и пастбищами; издревле славилась коневодством. Из ремесел в А. М. получила развитие металлургия. А. М. известна по хеттским клинописным текстам как страна Хайаса. После распада гос-ва хеттов (13 — нач. 12 вв. до н. э.), в к-рое входила А. М., в

ассирийских текстах она упоминается под назв. страны Сухми. С ее терр. связано складывание арм. народа и др.-арм. яз. Здесь сложился союз племен во главе с хаями, этноним к-рых и теперь служит самоназванием арм. народа. А. М. входила в державу *Ахеменидов*, составляя часть 13-й сатрапии, управлявшейся знатным арм. родом Ервандуни (Оронтиды греч. текстов). При Александре Македонском А. М. была под властью македонян; с 322 — самостоят. царство со столицей в г. Ани-Камах. В кон. 2 в. до н. э. А. М. перешла во владения *Митридата VI Евпатора*, к-рый построил там 75 укрепл. замков для хранения своей казны и сокровищ. После его гибели А. М. переходила из рук в руки различных правителей по прихоти римлян; адм. границы ее менялись. При имп. *Веспасиане* вошла в состав рим. провинции Каппадокия. При *Диоклетиане* (кон. 3 в. н. э.) выделена в самостоят. провинцию; при Феодосии разделена на 2 провинции.

Лит. Адонц Н., Армения в эпоху Юстиниана, в его кн.: Тексты и разыскания по армяно-груз. филологии, кн. 11, СПБ, 1908; Очерки истории СССР. Первобытно-общинный строй и древнейшие гос-ва на терр. СССР, М., 1956, с. 214—17, 421—22; Reinach T., Mithridate Eupator, roi du Pont, P., 1890. *А. И. Болтунова.* Москва.

АРМЕНО́ПУЛ (Αρμενόπουλος), Константин (ок. 1320—1383)—византийский юрист, судья и номофилакс Фессалоники, автор «Ручной книги законов», или «Шестикнижия» («Πρόχειρον τῶν νόμων», или «Ἑξάβιβλος») (1345). Его соч. — несовершенная краткая компиляция из более ранних юридич. сборников (*Прохирон*, *Василики*, *Эпанагога*, *Эклога законов*, новеллы императоров, *Пира*); включает гражд. и уголовное право. Ценность «Шестикнижия» А. как историч. источника невелика. Однако оно было популярно и служило суд. руководством в Греции еще в 19 в., в Бессарабии — вплоть до падения самодержавия.

Соч.: Const. Harmenopuli Manuale legum sive hexabiblios..., ed. G. E. Heimbach, Lipsiae, 1851. Τόμος Κωνσταντίνου Ἀρμενοπούλου. Θεσσαλονίκη, 1951.

Лит.: Азаревич Д., История визант. права, т 1, ч. 1, Я., 1876, с. 299—311.

АРМИНИА́НЕ И ГОМАРИ́СТЫ — религ. течения внутри нидерландской кальвинистской церкви, получившие в период *Двенадцатилетнего перемирия* с Испанией (1609—21) значение религ.-политич. группировок. Основатель арминианства — голл. богослов Якоб Арминий (Arminius; собственно — Херманс, Hermansz; 1560—19.X.1609). В отличие от ортодоксального кальвинизма, арминиане в учении о предопределении оставляли место свободе воли, утверждая, что верующие, если будут верить, спасутся независимо от божеств. предопределения; религ. непримиримости ортодоксальных кальвинистов они противопоставляли политику веротерпимости (а тем самым и компромисса с реакц. католич. кругами). В 1610 арминиане подали Ген. штатам ремонстрацию (представление) (от позднелат. remonstro — заявляю, протестую; отсюда их второе назв. — ремонстранты), излагавшую осн. принципы арминианства. Противники арминиан — гомаристы [по имени кальвинистского богослова Франса Гомара (F. Gomarus), 30.I.1563—11.I.1641)] подали Штатам в 1611 «контрремонстрацию», в к-рой отстаивались догматы ортодоксального кальвинизма (гомаристы иногда наз. контрремонстрантами). Между А. и г. разгорелась острая религ.-политич. борьба, отражавшая в осн. борьбу нац. пром. и мелкой буржуазии и гор. низов (гомаристы) против правившей купеч. олигархии провинции Голландия, стремившейся обеспечить свое полное политич. господство в республике Соединенных провинций и выступавшей против централизации и усиления власти штатгальтера (арминиане). В числе видных сторонников арминиан были Гуго *Гроций* и лидер купеч. олигархии Я. *Олденбарневелт*; гомаристов поддерживал штатгальтер *Мориц Оранский*. С поражением Олденбарневелта арминианство было осуждено как ересь кальвинистским генеральным синодом в Дордрехте (1619), арминиане подверглись преследованиям, мн. из них переселились в Англию, Францию, Шлезвиг-Гольштейн. Преследования арминиан в Нидерландах прекратились в 1630. В наст. время в Нидерландах существует нек-рое число ремонстрантов.

Источн.: Acta Synodi nationalis, Dordrechti, 1620.

Лит.: Winkelmann P. H., Remonstranten en katholiecken in de eeuw van Hugo de Groot, Nijmegen, 1945; Kaojan H. A., De groote Synode van Dordrecht in 1618—1619, Amst., 1918; Maronier J. H., Jacobus Arminius..., Amst., 1905 *А. Н. Чистозвонов.* Москва

АРМИ́НИЙ, Арминий (Arminius) (18 или 16 до н. э.— 19 или 21 н. э.),— вождь герм. племени *херусков*, возглавивший с 9 н. э. восстание группы герм. племен против римлян, к-рые пытались утвердить свое владычество за Рейном. А., бывший долгое время заложником у римлян (служил в войсках и получил всадническое достоинство) и вернувшийся в 7 н. э. на родину, завлек легионы рим. наместника П. Квинтилия Вара (ок. 20 т. ч.) в глубь Германии и наголову разбил их в Тевтобургском лесу (осень 9 н. э.). Победа эта, хотя и не прекратила полностью проникновения рим. войск в Германию (походы Германика в 14—15 и др.), тем не менее способствовала переходу римлян к обороне на Рейне. В 17 н. э. А. одержал победу над *Марободом*. Погиб в результате заговора родовой знати херусков, выступившей против его стремления к единовластию.

Источн.: Граков Б. Н., Моравский С. П., Неусыхин А. И., Древние германцы, Сб. док., М., 1937.

Лит.: Gardthausen V., Augustus und seine Zeit. Bd 3, Tl 2, Lpz., 1904; Knoke F., Armin, der Befreier Deutschlands, B., 1909

А́РМИЯ (от лат. armo — вооружаю) — сухопутные войска или (иногда) совокупность всех вооруж. сил гос-ва, кроме военно-мор. флота. А. наз. также оперативное объединение неск. соединений и частей разных видов вооруж. сил и родов войск, предназначенное для ведения боевых операций (общевойсковая или полевая, танковая, воздушная, воздушно-десантная и др. А.). Возникновение и ист. развитие А. см. в ст. *Вооруженные силы*.

А́РМИЯ КРАЙО́ВА (Armia Krajowa; сокращенно— АК, букв. — Отечественная армия) — польская воен. орг-ция, действовавшая в 1942—45 в оккупированной нем.-фаш. войсками Польше. Подчинялась польскому эмигрантскому пр-ву в Лондоне. Образована на базе «Союза вооруж. борьбы» — подпольной орг-ции, созданной правыми политич. партиями после захвата Польши фаш. Германией в 1939. В состав А. К. входили: часть Народовой организации войсковой (орг-ция была создана реакц. бурж. партией нац. демократов), частично Батальоны хлопске (созданы крест. партией Сторонництво людове), воен. отряды правого крыла Польской социалистич. партии, Польске войско Уийне, Тайна армия польска (создана группой реакц. настроенных кадровых офицеров), Конфедерация збройна (создана крайне реакц. крылом партии нац. демократов) и др. воен. орг-ции политич. центров, поддерживавших эмигрантское пр-во. Гл. роль в А. К. играли пилсудчики, командный состав комплектовался преим. из кадровых офицеров б. польской армии, большей частью являвшихся сторонниками фаш. режима санации. Командующими А. К. были: ген. С. Ровецкий — «Грот» (февр. 1942 — июнь 1943), ген. Т. Коморовский — «Бур» (июль 1943 — окт. 1944), ген. Л. Окулицкий — «Неджвядек» (окт. 1944—янв. 1945). Осн. целью руководителей А. К. было восстановление польского бурж. гос-ва при поддержке зап. стран, прежде всего Англии и США. В А. К. получила хождение реакц. «теория о двух врагах», согласно к-рой польск. народу в период 2-й мировой войны якобы приходилось бороться на два

фронта: против гитлеровской Германии и против СССР. Исходя из этой «теории», руководство А. К. стремилось задержать развитие нац.-освободит. движения, затормозить вооруж. выступление польск. народа против захватчиков, ограничивая деятельность А. К. накапливанием оружия и воен. обучением отрядов. Оно не оказывало решит. противодействия братоубийственной борьбе, развязанной наиболее реакц. подразделениями А. К. (с 1944 в А. К. частично входили фаш. отряды Народове силы збройне) против демократич. лагеря во главе с ПНР. Все это породило острые противоречия между «низами» А. К. и ее «верхами». Успешная борьба Гвардии людовой (орг-ция, руководимая коммунистами) против оккупантов оказывала влияние на «низы» А. К. Вопреки своему командованию, низовые звенья А. К. иногда выступали совм. с Гвардией людовой. Под нажимом «низов» командование А. К. осенью 1942 создало центр по руководству боевыми действиями, к-рый провел ряд операций (диверсия на Варшавском ж.-д. узле в ноябре 1942 и др.). В ходе поднятого командованием А. К. в авг. 1944 Варшавского восстания особенно резко выявились противоречия между патриотич. устремлениями рядовых участников А. К. и реакц. целями руководителей этой орг-ции, стремившихся захватить власть в Польше накануне освобождения страны от нем.-фаш. захватчиков. В целом А. К., являвшаяся самой многочисл. в Польше воен. организацией, внесла неоправданно малый по сравнению с ее возможностями вклад в борьбу против нем.-фаш. оккупантов. В янв. 1945 Лондонское эмигрантское пр-во распустило А. К., создав одновременно из наиболее реакц. части ее подпольную террористич. орг-цию ВиН («Вольность и неподлеглость»), боровшуюся против нар. власти. В 1947 банды ВиН были разгромлены органами гос. безопасности народной Польши.

Лит.: История Польши, т. 3. М., 1958; Гомулка В., Доклад [на торжественном заседании в Варшаве 21 июля 1959], «Правда», 1959, 22 июля, № 203 (14962); Клишко З., К проблемам истории Польской рабочей партии, «ВИ КПСС», 1958, № 4. *В. С. Парсаданова.* Москва.

А́РМИЯ ЛЮДО́ВА (Armia Ludowa; сокращенно — AL, букв. — Народная армия) — польская воен. орг-ция, действовавшая в 1944—45 в оккупированной нем.-фаш. войсками Польше. Создана по решению *Крайовой Рады Народовой* (КРН) 1 янв. 1944. Задачей А. Л. было объединить в своих рядах всех тех, кто стоял на платформе КРН (активная вооруж. борьба с нем.-фаш. оккупантами, союз с СССР, осуществление социально-экономич. реформ немедленно после освобождения, установление власти трудящихся). Образована на основе *Гвардии Людовой* (Г. Л.). Кроме нее, в состав А. Л. вошли: радикальная часть Батальонов хлопских (БХ), созданных крест. партией Стронництво людове, отряды нар. милиции, созд. Рабочей партией польских социалистов (РППС), а также многие солдаты и отдельные отряды *Армии Крайовой*. Командующим А. Л. был ген. М. Жимерский («Роля»), начальником штаба — чл. ЦК ППР Ф. Юзьвяк («Витольд»). Организационно А. Л. делилась на 6 округов (obwód): варшавский, люблинский, келецкий, краковский, силезский, лодзинский. Существовала также личная связь между руководством ППР и командованием А. Л. Печатный орган — «Армия Людова» («Armia Ludowa»). Числ. А. Л., по неполным данным, — 40 т. ч. В 1944 А. Л. провела 120 крупных боев (в Липских лесах, под Грушкой, под Эвиной, в лесах Секерно-Ратай и др.), уничтожила более 19 тыс. гитлеровцев. Тесно сотрудничала с сов. партиз. отрядами, действовавшими на терр. Польши. Законом КРН от 21 июля 1944 А. Л. была объединена с 1-й Польской армией, созданной в 1942 в СССР, в единое Войско Польское. Часть бойцов и офицеров А. Л. влилась в ряды гражд. милиции и органов гос. безопасности народной Польши.

Источн.: Komunikaty dowództwa głównego Gwardii Ludowej i Armii Ludowej, W., 1959; W dziesiątą rocznicę powstania Polskiej partii robotniczej, Materiały i dokumenty, W., 1952.

Лит.: Kliszko Z., Z problemów historii PPR. W., 1958. *В. С. Парсаданова.* Москва.

АРМО́РИКА, Аремо́рика (от кельтск. armor — взморье), — кельтское назв. С.-З. Галлии, преим. морского побережья между устьями Сены и Луары (п-ов Котантен, Вандея и Бретань). В 1 в. до н. э. А. населяли кельтские племена (венеты, озисмии, редоны, намнеты, куриозолиты и др.), к-рые были покорены Юлием Цезарем. В сер. 5 в. в А. начали переселяться бритты (из Великобритании); в нач. 6 в. область признала власть франков. С 7 в. эта часть страны получила назв. Малой Британии, а позднее — *Бретани*.

АРМФЕ́ЛЬТ (Armfelt). Густав Мориц (31.III.1757—19.VIII.1814), граф, — воен. и гос. деятель на швед. и рус. службе. Фаворит швед. короля Густава III [1771—92], во время рус.-швед. войны 1788—90 — генерал на дат. и финл. фронтах, затем уполномоченный на мирных переговорах в Вереле (1790). В 1792—94 — посланник в Неаполе. В 1794 был замешан в заговоре против швед. короля Густава IV [1792—1809], после раскрытия к-рого бежал в Россию и до 1797 находился в Калуге. В 1799 получил амнистию, в 1801 возвратился в Швецию и был назначен посланником в Вену (1802—04). В 1804—07 — главнокомандующий швед. войсками в Померании; в 1808 — главнокомандующий зап. армией в Норвегии, в 1809 — президент воен. коллегии Швеции. В 1810 А. ушел со швед. гос. службы и в 1811 просил политич. убежища в России. В 1812—13 — генерал-губернатор Финляндии. Принадлежа к ближайшему окружению *Александра I*, А. был неофициальным, но влият. советником рус. пр-ва по внеш. политике в отношении Скандинавии.

Лит.: Абов Г. А., Густав-Мориц Армфельт и его русско-финские отношения, СПБ, 1901; Bonsdorff C. G., G. M. Armfelt, dl. 1—4, Hels., 1930—34. *Д. И. Попов.* Москва

АРМЯ́НЕ (самоназвание — хай) — нация. В СССР А. составляют основное (св. 88%) население Арм. ССР. Компактно живут также в Азерб. и Груз. ССР и на Сев. Кавказе. Числ. А. в СССР — 2 787 т. ч. (1959). За пределами СССР А. живут преим. в Турции, Ливане, Иране, ОАР, странах нар. демократии (гл. обр. в Румынии, Болгарии), во Франции, в США, Юж. Америке (гл. обр. в Аргентине, Уругвае и Бразилии). Числ. А. за рубежом составляет ок. 1,6 млн. чел., из них в зарубежной Азии и Африке — ок. 0,9 млн. чел., Зап. Европе — ок. 330 т. ч., Америке — ок. 370 т. ч. С 1920 не прекращается приток А.-репатриантов из зарубежных стран в СССР.

Еще до 1-й мировой войны 1914—18 большинство А., которых тогда насчитывалось до 4 млн. чел., жило компактными массами на терр. ист. Армении; из них в пределах Закавказья, на терр. Российской империи, проживало до 1,5 млн. чел. Рассеяние А. по многим странам мира произошло гл. обр. в результате политики систематич. истребления А., живших в Турции (особенно в вилайетах Ванском, Эрзурумском, Битлисском, Харпутском и в Константинополе). В 1915—16 из 2,5 млн. чел. А., проживавших в Турции, было уничтожено более 1 млн., более 600 т. ч. было насильственно выселено в бесплодные пустыни Месопотамии. Св. 300 тыс. А. нашло убежище в Закавказье — в пределах России. Выселенные и эмигрировавшие из Турции А. рассеялись в странах Бл. и Ср. Востока, в Зап. Европе и в Америке. После этого арм. население в Турецкой Армении почти исчезло, и те, к-рые уцелели, выдают себя обычно за курдов и турок.

Верующие А. — гл. обр. христиане монофизитского толка (христианство сделалось офиц. религией А. в 301). Небольшая часть зарубежных А. является последователями католич. и протестантской церквей. За

рубежом среди верующих А. имеются также мусульмане-сунниты, т. е. «хемшины», живущие гл. обр. в Турции, в р-не Трапезунда.

А. говорят на арм. яз., являющемся самостоятельной ветвью индоевроп. языковой семьи. По этнографич. особенностям и говорам в прошлом (до 1914—16) А. делились на 4 осн. группы: 1) сев.-западные (Высокая Армения и Малая Армения), 2) А. юго-западные (Софена-Алдзник, Зейтун и Киликия), 3) южные и юго-вост. А. (Васпуракан — Туруберан) и 4) А. восточные — Араратская долина и прилегающий к ней горный массив Малого Кавказа (Лори, Иджеван, Шамшадин, Нагорный Карабах, Зангезур). В наст. время А. принято делить на две большие группы: восточные, сохранившие свою родину, ныне — армянская социалистич. нация, и западные (живущие в др. странах). Следы старого деления сохраняются только среди тех А., к-рые переселились в Вост. Армению из зап. областей. Древнейшим ядром А. следует считать население страны в сев.-вост. части М. Азии, к-рая в ранних (16—15 вв. до н. э.) хеттских надписях называется Арматана, а позже (14—13 вв. до н. э.) — Хайаса. С этой терр. предки А., известные под назв. урумейцев, в 12 в. до н. э. вторгались в пределы ассирийской пров. Шуприа, расположенной к Ю.-З. от оз. Ван. С этого времени Шуприа у ассирийцев наз. также Уруме. В сер. 8 в. до н. э. она была завоевана и присоединена к *Урарту* под назв. Урме, или Арме. Население этих областей (Хайаса и Арме) говорило на праарм. яз., к-рый постепенно становился языком крупных племенных объединений зап. части Арм. нагорья. Процессы формирования арм. языка и народа на терр. Арм. нагорья и смежных областей усиливаются в период существования гос-ва Урарту и особенно после его падения. В племенные объединения, осн. языком к-рых становится индоевропейский праарм. яз., влились местные хуррито-урартские аборигенные племена; процесс языковой ассимиляции протекал на терр. Арм. нагорья очень интенсивно. Становление арм. народности происходило на базе укрепления и повсеместного распространения на терр. Арм. нагорья земледелия, сочетавшегося со скотоводством, к-рым сопутствовал процесс классообразования внутри племен, насильственно подчиненных гос-ву Урарту. Процесс формирования арм. народности был очень длительным и в осн. завершился ко времени греко-македонских завоеваний в 4 в. до н. э. Но еще до этого в др.-перс. текстах 6 в. до н. э. упоминается обширная страна «Армина» («Армения» — в др.-греч. источниках). В то время как иноземцы называли ее термином, связанным со страной Арме, само население называло ее Хайк (или Хайастан), а самих себя хайями.

В последующие века, в условиях сложившихся на терр. Армении рабовладельч. (до 4 в. н. э.), а затем феод. отношений, в условиях непрерывной борьбы А. вместе с др. народами Закавказья с различными завоевателями (киммерийцы, скифы, персы, римляне, парфяне, арабы, турки и др.) укреплялась и развивалась арм. народность. Присоединение к России в 1828 способствовало возникновению и развитию в Вост. Армении капиталистич. отношений; она стала центром формирования арм. нации, окончательно сложившейся в кон. 19 в. За годы Сов. власти, в ходе социалистич. строительства, А. в СССР консолидировались в социалистич. нацию (см. *Армянская ССР*).

Лит.: Еремян С. Т., К вопросу об этногенезе армян, «ВИ», 1952, № 7; Капанцян Г. [А.], Хайаса — колыбель армян, Ер., 1947; Лисициан С. Д., Очерки этнографии дореволюционной Армении, в кн.: Кавказ. этногр. сб., кн. 1, М., 1955; Пиотровский Б. Б., О происхождении арм. народа, Ер., 1946; Markquart J., Die Entstehung und Widerherstellung der armenischen Nation, Potsdam, 1919; его же, Le berceau des arméniens, «Revue des études arméniennes», 1928, t. 8, fasc. 2, p. 211—32. *С. Т. Еремян.* Ереван.

АРМЯ́НО-ГРИГОРИА́НСКАЯ ЦЕ́РКОВЬ — одна из древнейших христ. церквей. Христианство начало распространяться в Армении в первых веках н. э. В 301 царь Тиридат III провозгласил христианство гос. религией, отмежевавшись в религ. отношении от Сасанидского Ирана, стремившегося подчинить Армению. Распространение новой религии было связано с именем первого католикоса Григория Партева, прозванного в церк. лит-ре Просветителем. По его имени арм. церковь получила назв. григорианской. В 303 был построен собор *Эчмиадзин* (близ Еревана), ставший религ. центром всех армян и местопребыванием главы А.-г. ц. В 4 в. А.-г. ц. превратилась в сильную экономич. и идеологич. орг-цию. Получив от царской власти значит. часть имущества жрецов и крупные зем. пожалования, А.-г. ц. эксплуатировала труд большого числа зависимых крестьян и ремесленников. Священники, помимо прочих доходов, получили надел из общинных земель и освобождались от налогов. Крестьяне Армении были обязаны платить спец. налог на содержание церкви — десятину. Для усиления идеологич. воздействия на массы было построено значит. количество церквей и монастырей.

Усиление А.-г. ц. привело к тому, что католикос Нерсес (3-я четверть 4 в.) пытался подчинить своему влиянию царскую власть, но встретил решит. отпор со стороны царя Папа (ум. 374). При нем арм. католикосы перестали ездить на утверждение в Кесарию, их стал утверждать царь Армении. На Двинском церк. соборе 554 А.-г. ц., отражая стремление феодалов Армении противостоять агрессии Византии, окончательно отделилась от греч. церкви и стала автокефальной. По вероучению А.-г. ц. стала последовательницей монофизитства — течения в христианстве, представители к-рого утверждают, что у Христа было не две природы — божественная и человеческая, — как проповедует православная и католич. церковь, а только божественная.

На протяжении веков в Армении происходила борьба различных религ. течений и направлений, отражавшая клас. и внутриклас. борьбу. В 4—5 вв. в Армении получили распространение ереси борборитов и мессалиан, в 6—9 вв. — *павликиан*, в 9—сер. 11 вв. — *тондракийцев* и др., последователи к-рых под религ. оболочкой отражали протест нар. масс против феод. и религ. гнета. Офиц. церковь при поддержке гос. власти жестоко подавляла эти движения. Начиная с 13 в. католич. церковь стремилась распространить свое влияние в Армении, но безуспешно.

После утраты Арменией своей государственности А.-г.ц. была в средние века единственной централизованной нац. орг-цией; по воле иноземных завоевателей она выполняла ряд функций светской власти. Католикос, возглавляя А.-г. ц., был верховным судьей, участвовал в выработке гражд. законов, созывал собор — высший совещат. орган светской и духовной знати Армении и был его председателем. Политич. события привели к тому, что центр А.-г. ц. перемещался из Эчмиадзина в города Двин, Ани, Ромкла, Сис. С 1441 Эчмиадзин снова стал резиденцией главы арм. церкви. В 17—18 вв. усилилось тяготение армян к России, от к-рой они надеялись получить помощь в борьбе против господства тур. и иран. завоевателей. Отражая эти настроения, арм. католикосы пытались установить сношения с Россией. Видную роль в развитии рус.-арм. связей во 2-й пол. 18 в. сыграл архиепископ *Иосиф Аргутинский*.

В ср. века А.-г. ц. объективно сыграла известную роль в развитии науки и культуры Армении. В школах при монастырях наряду с религ. предметами преподавались риторика, грамматика, философия, математика, живопись. В монастырях переписывались книги и рукописи. Однако в целом господство церкви тормозило развитие культуры в Армении. А.-г. ц., как и др. рели-

гии всегда играла реакц. роль, являясь в руках эксплуататоров средством духовного угнетения арм. народа. А.-г. ц. была мощной опорой феод. порядков и феод. идеологии, активно участвовала в подавлении антифеод. крест. движений. После присоединения Армении к России (1828) рус. пр-во подтвердило осн. привилегии А.-г. ц. Позже, с ростом революц. движения в Армении, арм. церковь в угоду царизму и арм. буржуазии активно содействовала подавлению революц. выступлений в Армении. Как и др. церкви, она враждебно отнеслась к Вел. Окт. социалистич. революции.

Во время существования «независимой» бурж. Арм. республики (1918—20) А.-г. ц. активно поддерживала контрреволюц., националистич. пр-во дашнаков. После установления Сов. власти в Армении церковь была отделена от государства и школа от церкви. В результате победы социализма в СССР, роста культуры и благосостояния сов. народа большинство армян, живущих в Арм. ССР, стало атеистами. В наст. время А.-г. ц. отказалась от враждебной позиции в отношении Сов. власти и участвует в борьбе за мир.

Во главе А.-г. ц. стоит католикос (с 1955 — Вазген I). Его резиденция — Эчмиадзин, где имеется спец. духовное (богословское) учебное заведение, издается ежемесячный журн. «Эчмиадзин». Для связи между гос-вом и А.-г. ц. при Совете Министров Арм. ССР создан Совет по делам А.-г. ц. В религ. отношении А.-г. ц. объединяет армян, живущих во всех странах мира. Эчмиадзинскому католикосу подчиняются в религ. отношении Киликийский католикосат, Иерусалимское и Константинопольское патриаршества, а также находящиеся за границей епархиальные управления: в США (Калифорнийское и Североамериканское), в Юж. Америке, в Европе (центр — Париж), на Бл. и Ср. Востоке (Ирано-азербайджанское, Тегеранское, Исфаханское, Иракское и Египетское), на Дальнем Востоке (Индийско-Дальневосточное), на Балканах (Румынское, Болгарское и Греческое).

Лит.: Ормания н М., Арм. церковь, ее история, учение, управление, внутр. строй, литургия, лит-ра, ее настоящее, пер. с франц., М., 1913; Арутюнян Б. М., Крупное монастырское х-во в Армении 17—18 вв., Ер., 1940; Ист. арм. народа, ч. 1, Ер., 1951; Очерки истории СССР, III—IX вв., М., 1958, с. 167—228, 480—502.

АРМЯ́НО-ТУРЕ́ЦКАЯ ВОЙНА́ 1920 — война между Турцией и дашнакской Арменией. Согласно *Севрскому мирному договору 1920* (10 авг.), президент США принял третейское решение присоединить к Армении Ванский, Битлисский и часть Эрзурумского и Трапезундского вилайетов Турции. Без воен. помощи стран Антанты и США дашнакская Армения не могла реализовать это решение вследствие непрочности власти дашнаков и острого экономич. кризиса. Несмотря на подавление вооруж. восстания в мае 1920, выступления трудящихся против дашнаков не прекращались. Дашнакское пр-во, однако, надеялось, что война с Турцией создаст перелом в настроении масс и укрепит его власть. Антанта и США обещаниями вооруженной помощи толкали дашнаков на войну с кемалистской Турцией, надеясь осложнить ее положение. Кемалисты в свою очередь преследовали агрессивные цели на Кавказе.

9 июня турки объявили мобилизацию в вост. вилайетах и двинули войска (командующий Вост. фронтом турок — Кязым Карабекир-паша) к границе в направлении на г. Нахичевань. Дашнакские отряды 18 июня заняли г. Олту. Сов. пр-во пыталось своим посредничеством (переговоры с турками и дашнаками; конференции в Москве в мае — июне с представителями дашнакской Армении, а в июле — августе и Турции) предотвратить войну, добиться установления справедливых границ между Арменией и Турцией. Турки и дашнаки отказались от предложений Сов. пр-ва. Антанта и США предоставили дашнакам небольшое количество оружия, маленький заем. Лишенное поддержки арм. народа, дашнакское пр-во в начавшейся войне терпело поражения. 29 сент. турки заняли Сарыкамыш, а затем Ардаган, 30 окт. — Карс и наступали на Александрополь.

Сов. пр-во, озабоченное судьбой арм. народа и назревшей опасностью для Азербайджана и Грузии, вновь предложило Армении посредничество и даже воен. помощь. Но дашнаки опять отвергли эти предложения, надеясь на помощь Антанты и США. Империалисты теперь уже рассчитывали на осложнения между Сов. Россией и Турцией и готовились за счет Армении договориться с турками и использовать их в антисов. походе на Кавказе. Меньшевистская Грузия отказалась помочь Армении и заявила 6 нояб. о своем нейтралитете. Обстановка на фронте ухудшалась. 7 нояб. турки заняли Александрополь, 12 ноября — ст. Агин и развернули наступление с двух сторон на Ереван. 18 нояб. между Арменией и Турцией было заключено перемирие, 2 дек. в Александрополе был подписан мирный договор. Однако подписывать договор дашнаки уже потеряли юридич. право, т. к. 29 нояб. в Каравансарае восставшими трудящимися был образован Ревком Сов. Армении, а 2 дек. в Ереване дашнакское пр-во отказалось от власти и капитулировало перед Ревкомом. По Александропольскому договору за Арменией оставались лишь р-ны Еревана и оз. Гокча; дашнаки отказывались от Севрского договора; численность армии Армении ограничивалась 1 500 чел. с 20 пулеметами и 8 орудиями. Турция устанавливала свой контроль над путями сообщения Армении и над ее внеш. политикой. Армения становилась по существу вилайетом Турции.

Сов. пр-во Армении не признало Александропольский договор и 10 дек. предложило Турции начать новые переговоры. Турки отказались и продолжали удерживать захваченную территорию в Армении. 13 февр. 1921 дашнаки подняли контрреволюц. восстание и захватили часть Армении и Ереван. После окончат. разгрома меньшевистской контрреволюции в Грузии и дашнаков в центр. р-нах Армении представилось возможным урегулировать отношения и с Турцией. Еще раньше, 16 марта 1921 между Сов. Россией и Турцией был подписан договор, на приложенной к к-рому карте была зафиксирована и граница между Арменией

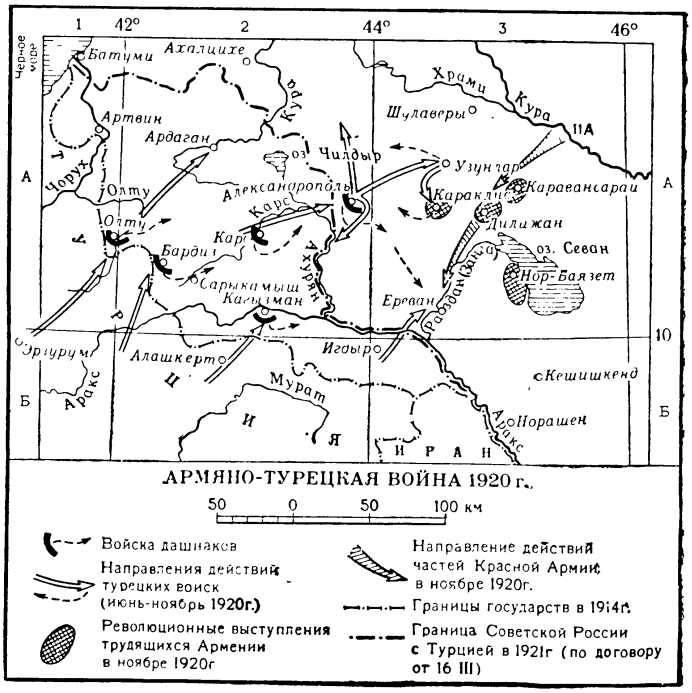



и Турцией, при этом за турками осталась часть территории Армении (в границах 1914) — Карсская обл. и др. р-ны. По настоянию Сов. России тур. войска 22 апр. покинули занятый ими Александропольский р-н, а затем и Нахичеванскую обл. 13 окт. 1921 в Карсе между Турцией и сов. республиками — Арменией, Азербайджаном и Грузией — был подписан общий, единый мирный договор. Сов. власть принесла Армении мир и гос. независимость.

По неполным данным, потери Армении в результате А.-т. в. составили (только в оккупированных турками р-нах) до 198 т. ч. Вывезено и уничтожено турками имущества на сумму ок. 18 млн. руб. золотом.

Лит.: Кадишев А. Б., Интервенция и гражд. война в Закавказье, М., 1960; Кузнецова С., Крах турецкой интервенции в Закавказье, «ВИ», 1951, № 9; Эльчибекян, [А. М.], Вел. Окт. социалистич. революция и победа Советской власти в Армении, [2 изд.], Ер., 1957; Мнацаканян А., Посланцы Советской России в Армении, Ер., 1959; Карапетян С. Х., Коммунистическая партия в борьбе за победу социалистической революции в Армении, Ер., 1959; Галоян Г., Борьба за Советскую власть в Армении, М., 1957; Завриев Д. С., К новейшей истории сев.-вост. вилайетов Турции, Тб., 1947. *А. Б. Кадишев.* Москва.

АРМЯ́НСКАЯ СОВЕ́ТСКАЯ СОЦИАЛИСТИ́ЧЕСКАЯ РЕСПУ́БЛИКА, Армения, — расположена в юж. части Закавказья. На Ю. и Ю.-З. граничит с Турцией. Границы А. внутри СССР: на Ю. и Ю.-В. — Азерб. ССР, на С. — Груз. ССР. Образована 29 нояб. 1920. С 12 марта 1922 по 5 дек. 1936 входила в состав Закавказской федерации. С 5 дек. 1936 входит непосредственно в Союз ССР. Площ. 29,8 тыс. *км*^{2}. Нас. в 1959 — 1763 048 чел.; по оценке на 1 янв. 1961 — 1 893 т. ч. Армян — 1 552 т. ч., азербайджанцев — 108 т. ч., русских — 56 т. ч., курдов — 26 т. ч. и др. (1959). В А. — 14 городов, 33 сел. р-на, 24 пос. гор. типа (на 1960). Столица — г. Ереван.

Арм. ССР — суверенное социалистич. гос-во рабочих и крестьян, добровольно объединившееся с др. социалистич. республиками в Союз ССР. Действующая конституция республики утверждена 23 марта 1937. Высший орган гос. власти — Верховный Совет республики и его Президиум. Совет Министров осуществляет исполнит. власть, руководит работой респ. министерств и др. органов. Местными органами гос. власти являются районные, городские, поселковые и сельские Советы депутатов трудящихся. Республика имеет свой гос. герб и гос. флаг (см. в табл. к статьям *Герб государственный*, *Флаг государственный*).

Исторический очерк

На терр. А. открыты и изучены памятники древности, начиная с древнекаменного века. Нас. А. прошло в своем развитии все общественно-экономич. формации. На базе разложения первобытнообщинного строя в нач. 1-го тыс. до н. э. происходил процесс становления клас. общества. После падения гос-ва Урарту на терр. А. сложилось арм. рабовладельч. гос-во. В нач. 1-го тыс. н. э. начался процесс разложения рабовладельческого общества и на рубеже 3—4 вв. н. э. господствующими становятся феод. отношения. Период феодализма продолжался до середины 19 в. Со 2-й пол. 19 в. в присоединенной к России Восточной А. начали развиваться капиталистические отношения. За годы Советской власти в А. был построен социализм; республика вступила в период развернутого строительства коммунизма.

Первобытнообщинный и рабовладельческий строй на территории А. (до 3—4 вв.). Армяне — один из древнейших народов Передней Азии, сложившийся в 1-м тыс. до н. э. и наследовавший культуру древних племен и народностей, к-рые жили на Арм. нагорье и имели передовую культуру, начиная с каменного века (палеолита). В А. найдены орудия труда ниж. палеолита (см. *Сатани-дар*). В эпоху неолита человек на Арм. нагорье перешел к земледелию. Основой х-ва населений А. эпохи энеолита (Шенгавит, Шреш-блур, Элар, Тагаворанист и т. д.), датируемых 3-м тыс. до н. э., было примитивное земледелие, сочетавшееся со скотоводством. Арм. нагорье, будучи богато медными рудами, очень рано становится крупным центром медного произ-ва. На рубеже 3—2-го тыс. до н. э. в хоз. жизни начало преобладать скотоводство. 2-я пол. 2-го тыс. до н. э. характеризуется расцветом культуры бронзы высокогорных районов и развитием межплеменного обмена. В период расцвета бронзовой индустрии и начала освоения железа (на рубеже 2-го и 1-го тыс. до н. э.) среди племен Арм. нагорья происходил процесс складывания клас. общества; появляются племенные союзы, находящиеся на стадии зарождения гос-ва. Раскопанные археологами погребения вождей крупных скотоводческих племен свидетельствуют о роскоши и богатстве их бытовой обстановки.

В борьбе с экспансией *Ассирии* (с 13 в. до н. э.) племена Арм. нагорья объединялись в союзы (Уруатри, Наири, Дайани и др.). На основе этих союзов в 9 в. до н. э. сложилось сильное рабовладельч. гос-во *Урарту*, в к-ром достигли значит. подъема экономика и культура. В конце 9—8 вв. оно сильно расширило свои владения. На терр. Сов. А. открыты и исследованы урартские крепости, бывшие крупными воен. и адм.-хоз. центрами (Эребуни, Тейшебаини). Однако отсутствие единства, внутр. противоречия, а также натиск *скифов* и Мидии привели к падению Урартского царства



Монеты Тиграна II.

ок. 590 до н. э. Высокую культуру урартов унаследовали арм. племена. В 7—6 вв. до н. э. в долинах Арм. нагорья большое развитие получили пашенное земледелие, виноградарство и виноделие.

У арм. племен выделялась военно-рабовладельч. знать. Во 2-й пол. 1-го тыс. до н. э. в основном завершился процесс формирования арм. народности (см. *Армяне*). После падения Урарту на его терр. существовал союз племен (по мнению некоторых историков, Арм. царство), называвшийся Армина, но в 520 до н. э. он был завоеван и включен в состав др.-перс. державы *Ахеменидов*. На ахеменидских памятниках имеются самые ранние изображения армен, приносящих дань ахеменидскому царю. Из арм. земель были образованы две сатрапии с центрами в Ване (Тушпа) и Армавире. После разгрома гос-ва Ахеменидов Александром Македонским в битве при Гавгамелах (331 до н. э.) арм. сатрапии формально подчинились ему. Распространение армян в Айраратской долине и усиление процесса классообразования у них привело к образованию Айраратского царства с центром в г. *Армавире*. Им правила династия Ервандуни (греч. Оронтиды). С 316 до н. э. оно стало независимым от македонян. На рубеже 3—2 вв. до н. э. все арм. земли были объединены в гос-ве Селевкидов, исключая *Армению Малую*, ставшую самостоятельным царством. В 220 до н. э. селевкидский правитель Антиох III объединил ряд арм. земель с владениями Айраратского царства, к-рое он уничтожил, после чего эта объединенная терр. стала наз. Вел. А.; ею управлял местный правитель Арташес. После поражения Антиоха в битве с римлянами при Магнесии (190 до н. э.) *Армения Великая* и *Софена* в 189 до н. э. стали независимыми царствами.

Арташес I (189 — ок. 160) объявил себя царем Вел. А. и сделался основателем династии Арташесидов [189 до н. э. — 1 в. н. э.]. Наибольшего могущества Вел. А. достигла при его преемнике Тигране II [95—56], объединившем осн. арм. земли, в т. ч. Софену. В это время значительно расширились его владения за счет присоединения др. земель (Атропатена, Селевкидская Сирия, Коммагена, Киликия, Месопотамия и др.).

Основу экономики рабовладельческой А. составляла эксплуатация рабов, крестьян-общинников, а также арендаторов-издольщиков, что было характерно для стран Др. Востока. В этот период возникли крупные города — Армавир, Ервандашат, Арташат, Тигранакерт, Вагаршапат и др. В них значит. развитие получила металлургия, гончарное произ-во, художественная обработка камня и дерева, произ-во мебели и домашней утвари, кожевенное, ткацкое и ювелирное ремесла, строит. дело. Города вели крупную торговлю с др. странами; они пользовались правом самоуправления и привилегиями. Вокруг городов находились рабовладельч. поместья — агараки и дастакерты. В Вел. А. высокого развития достигла культура, испытавшая сильное влияние культуры античной Греции и эллинистической Сирии и М. Азии. В А. развивалась архитектура, историография, театр, литература, поэзия. Однако эллинистич. культура распространялась только среди арм. знати. Местная самобытная культура сохранялась среди нар. масс. Религия А. носила отпечаток синкретизма: почитались древние божества, восходящие к Урарту и еще более раннему времени, были нек-рые иран. и эллинские культы, проникал зороастризм. Отсутствие экономич. и этнич. единства, рост клас. борьбы и сепаратизма правителей окраинных провинций ослабили гос-во Тиграна II и привели к установлению зависимости Вел. А. от Рима (66 до н. э.). Тигран II потерял значительную часть завоев. земель и стал владеть терр. собственно Арм. царства. С 1 в. до н. э. терр. А. стала объектом и ареной ожесточ. борьбы между Римом и

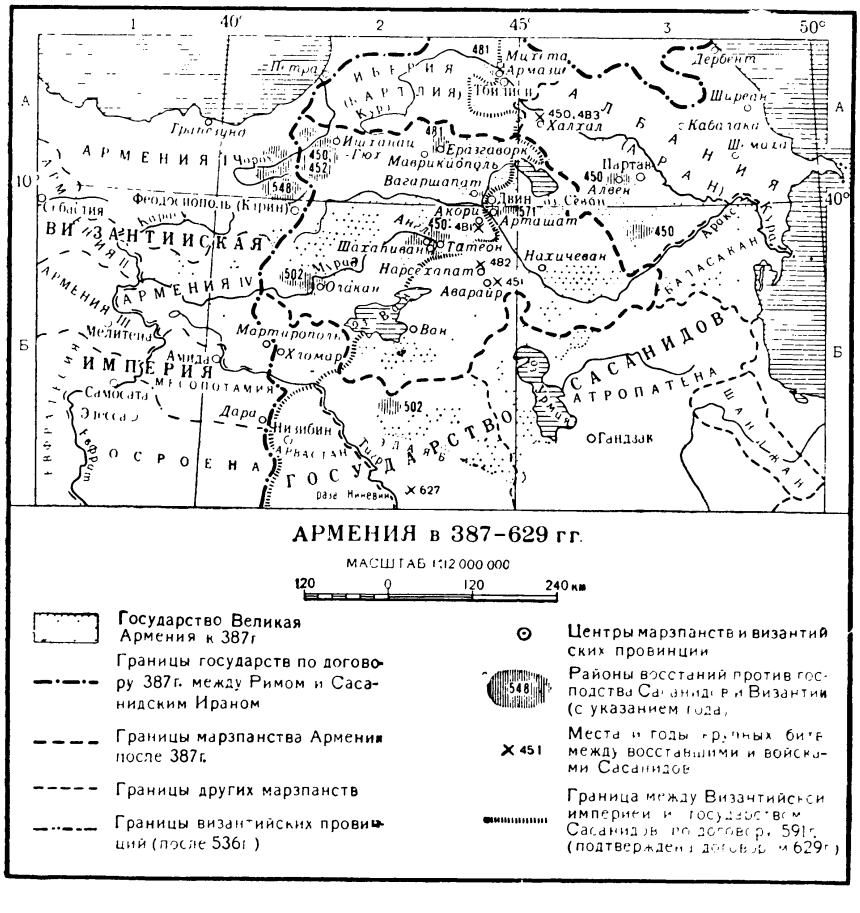

Парфянским царством. Эта борьба временно прекратилась после заключения Рандейского соглашения (62 н. э.), в силу к-рого в Вел. А. утвердилась династия *Аршакидов*. Во 2-й пол. 3 в. н. э. Вел. А. попала в зависимость от Сасанидского Ирана. В 4 в. Вел. А. была нек-рое время независимой.

А. в эпоху феодализма (3—4 вв.—19 в.). В 3—4 вв. в А. господствующими становятся феод. отношения. Крестьяне-общинники (шинаканы) и рабы, посаженные на землю (ердумарды), постепенно формировались в новый класс — феодально зависимое крестьянство. Укрепление феод. строя сопровождалось обострением клас. борьбы. К 4 в. рост феод. собственности на землю привел к тому, что «царская земля» свелась к обл. Айрарат, остальные земли постепенно перешли в наследств. владение крупнейших феодалов — нахараров.

В 301 офиц. религией Вел. А. было объявлено христианство. Христ. церковь стала идеологом и поборницей незыблемости феод. правопорядка (см. *Армяно-григорианская церковь*). Рост феод. раздробленности, а также борьба с агрессией Рима и Ирана ослабили А. В 387 Вел. А. была поделена между Ираном и Римом (с 395 Вост.-Рим., или Визант. империя). Большая часть А. (ок. $^3/_4$ терр.) зависела от Ирана, сохранившего в ней внутр. самоуправление. В А. назначался *Сасанидами* марзпан (наместник).

В 4—8 вв., в период господства раннефеод. отношений в А., шел процесс формирования различных категорий феод. собственности на землю и осн. форм феод. ренты. Особенность клас. борьбы выражалась в том, что она часто проявлялась в форме различных «еретических» учений (мессалиан, борборитов и др.). Это было обусловлено тем, что арм. церковь идеологически оправдывала эксплуатацию крестьян феод. знатью. В 6—9 вв. среди крестьян А. широкое распространение получило учение *павликиан*.

Уничтожив привилегии и внутр. самостоятельность нахараров, Сасаниды и Византия стремились превратить А. в провинцию, что затрагивало интересы не только нар. масс, но арм. феодалов и церкви. Эта политика встретила упорное сопротивление армян, выливавшееся в большие восстания (в 450—51, 481—84, 571—72), в к-рых участвовали также грузины и кавк. албаны. В первых веках н. э. продолжалось формирование арм. феод. культуры, унаследовавшей осн. элементы арм. эллинистич. культуры. В 396 Месроп Маштоц (361—440) изобрел арм. алфавит. В 4—7 вв. происходил расцвет лит-ры, иск-ва и театра раннефеод. А.; развивалась наука (Анания Ширакаци и др.), историография (Мовсес Хоренаци, Фавстос Бузанд, Егише, Лазарь Парбеци и др.), философия (Ездник Кохбаци, Давид Непобедимый). Высокого уровня развития достигло арм. зодчество (Эчмиадзинский собор, Патриарший дворец в Двине; Касах, Ереруйк, Рипсиме, Звартноц и др.).

С сер. 7 в. в А. вторглись араб. войска, завоевавшие ее после длит. сопротивления в нач. 8 в. А. вместе с Иберией (Картли) и *Албанией Кавказской* была превращена в провинцию халифата под назв. «Армения». Араб. племена находились на более низкой ступени обществ. развития, чем покоренные ими народы Закавказья. Араб. завоевание на целое столетие замедлило процесс развития феод. отношений в А. Арабы сильно увеличили налоги с населения А. Для укрепления своей власти они пытались насаждать ислам в А., население бежало в пределы визант. М. Азии, а их земли захватывала пришлая араб. феодализирующаяся знать. В этот период увеличилась испольная аренда — форма эксплуатации, господствовавшая в халифате; выросло церк. и монастырское землевладение, на к-рое распространились правила о «вакфах» — движимом и недвижимом имуществе духовенства, т. к. арабы использовали духовенство для усиления своего господства над арм. народом. Борьба населения А. против халифата выливалась в нар.-освободит. войны за освобождение страны и восстановление государственности (восстания 703, 748—50, 774—775, 850—55). В конце 8—9 вв. усилилось политическое значение древних княжеских родов (*Багратиды*, *Арцруниды*, Сюниды и др.), возглавивших движение за освобождение А. Борьба против арабов происходила в условиях острой классовой борьбы между феодалами и крестьянами. В конце 8 в. халифат был настолько ослаблен, что вынужден был примириться с существованием полузависимых, а затем независимых феод. гос. образований в Армении, Грузии, Албании и Азербайджане (Южном). Нар. борьба против араб. поработителей нашла свое отражение в эпосе «Давид Сасунский».

Период развитого феодализма охватывает время с 9 до сер. 13 вв. В это время росла феод. зем. собственность. Феод. вотчина стала центром с.-х. произ-ва и приспосабливалась к потребностям междунар. торговли, в к-рую, начиная с 9 в., усиленно втягивалась А. Расширение феод. вотчины сопровождалось ростом барской запашки на основе отработочной системы — барщины («кор»), которая привела к развитию крепост

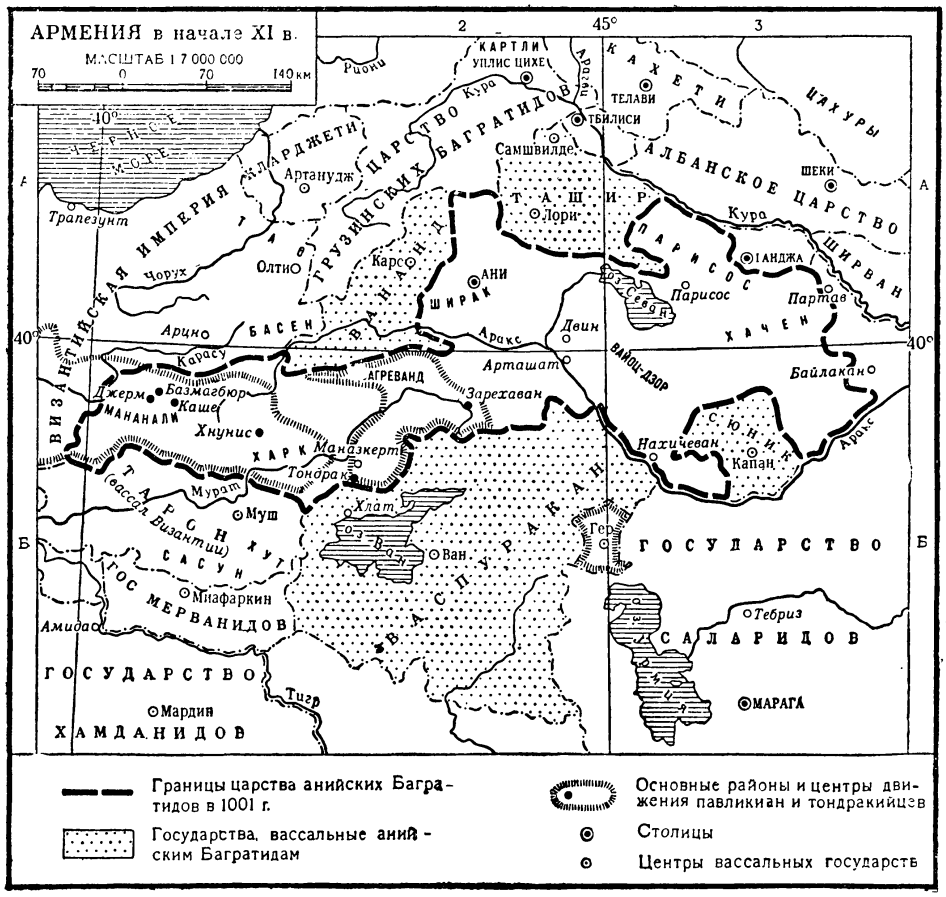

ного права в А. и увеличению феод. эксплуатации населения. В 9—10 вв. неоднократно происходили восстания крестьян против феодалов. Идеологич. знаменем восставших являлось учение *тондракийцев*.

Города А., выросшие на двух осн. магистралях междунар. караванной торговли (Ани, Двин, Арцн, Карс, Ван, Хлат, Маназкерт и др.), стали крупными центрами ремесл. произ-ва; развивался регулярный товарообмен между городом и деревней, росли товарно-ден. отношения. С конца 10 в. начался процесс экономич. и политич. консолидации арм. мелких феод. гос. образований в единую феод. монархию под властью Анийских Багратидов (см. *Анийское царство*).

В сер. 11 в. А., ослабленная феод. распрями, подверглась агрессии Византии, а затем была завоевана сельджуками, что имело тяжелые последствия для А. Сельджукские орды беспощадно разоряли А., уничтожали города, истребляли население. В ряде районов А. стали преобладать полуфеодальные, полупатриархальные отношения. Были ликвидированы предпосылки для объединения страны. В 11—12 вв. происходил распад сельджукской державы. В это время уцелевшие от разгрома остатки арм. феод. знати возглавили освободит. движение нар. масс. С помощью объединенной в сильное феодальное гос-во Грузии была освобождена большая часть территории А. Образовалось



Санаинский мост. Конец 12 в.

несколько армянских княжеств, являвшихся вассалами груз. Багратидов. Феод. арм. гос-во возникло в Киликийской А. (1080—1375). В 11—12 вв. происходил дальнейший рост с.-х. произ-ва. Одновременно увеличивалась эксплуатация шинаканов, к-рые, как правило, были прикреплены к земле.

Освобождение страны от ига иноземных завоевателей и подъем экономики А. содействовали расцвету арм. культуры. В 11 - 12 вв. дальнейшее развитие получили школы и ун-ты при монастырях (Ахпат-Санаинский, Татевская, Нор-Гетикская, Глаздорский ун-т и др.). Арм. лит-ра была представлена всеми жанрами. В 12—13 вв. появляются труды ученого Иоанна Саркавага (1045—1129), басни и притчи Мхитара Гоша и Вардана Айгекци; труды историков Киракоса Гандзакеци, Вардана, стихи поэта Фрика (13 в.), миниатюрная живопись Тороса Рослина и др. В это время продолжало существовать многообразное по жанрам театральное иск-во.

В 30 — нач. 40-х гг. 13 в., после упорного сопротивления населения, Закавказье, в т. ч. Армению, завоевали татаро-монгольские войска. Следствием этого было уничтожение арм. государственности. Татаро-



Сцена обучения и портреты заказчиков. Армянская книжная миниатюра. Рукопись 1419.

монг. нашествие сопровождалось огромным разрушением производит. сил А. В сер. 14 в. А. стала ареной кровопролитной борьбы между Хулагуидами и ханами *Золотой Орды*. В конце 14 в. А. была сильно разорена во время походов *Тохтамыша*, а затем *Тимура*. С нач. 15 в. А. попала под власть кочевых туркм. племен Кара-Коюнлу, а затем Ак-Коюнлу. Подчинение А. кочевникам также сопровождалось массовым истреблением населения, разрушением городов.

В 14—15 вв. большинство арм. феод. знати было уничтожено, часть ее влилась в состав духовных землевладельцев или эмигрировала. Земли арм. феодалов захватила тат., туркм. и курдская военно-кочевая знать. Тяжелый гнет завоевателей вел к полному разорению крестьян, систематич. снижению уровня произ-ва в с. х-ве и ремесле, что привело в 14—16 вв. к катастрофич. состоянию экономики А. Эмиграция армян в др. страны, начавшаяся во время завоевания А. сельджуками, в 14—16 вв. усилилась; часть армян осела в Крыму и в Польше.

В этот период вновь поднялось значение Айраратской области и г. Эривани как центра страны. Этому способствовало также перенесение в 1441 престола «католикоса всех армян» из г. Сиса, столицы Киликийской А., в Эчмиадзин. В экономике А. большую роль стала играть область Гохтан, где вырос город Джуга (Джульфа), ставший центром нарождающейся арм.

Битва Вардана Мамиконяна с персами в 451. Армянская книжная миниатюра. Рукопись 1482.

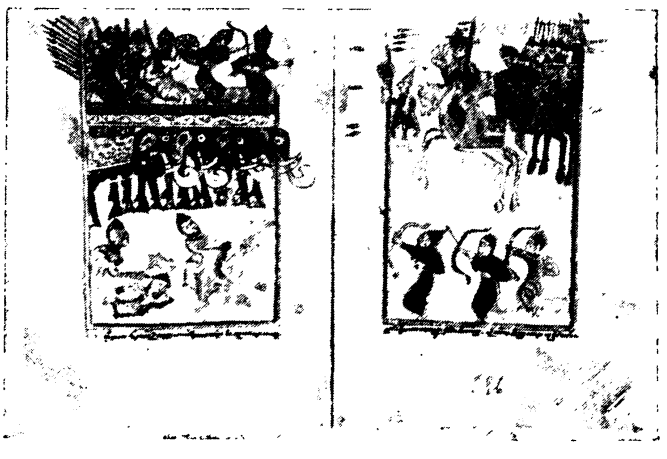

торгово-ростовщической буржуазии. В 16—18 вв. А. стала объектом кровопролитной борьбы между Османской Турцией и Сефевидским Ираном, сопровождавшейся застоем в ее экономике. Десятки тысяч армян были насильственно выселены в Иран по приказу шаха Аббаса I. Город Джульфа был разрушен, а его население переселено в Иран, в окрестности г. Исфахана, где был основан г. Новая Джульфа. Арм. купцы из Новой Джульфы в 17 в. вели крупную торговлю, гл. обр. в Передней Азии, Индии, России и Зап. Европе. В 1639 А. была окончательно разделена: Зап. А. отошла к Турции, Вост. — к Ирану. Вост. А. вошла в основном в состав Эриванского беглербегства и Нахичеванского ханства.

Последними остатками арм. государственности являлись 5 меликств Нагорного Карабаха, существовавших до присоединения к России в нач. 19 в.

Арм. население облагалось многочисл. налогами и повинностями, главным из к-рых являлся «бахра», составлявший от $^1/_3$ до $^2/_3$ урожая. Кочевые племена отдавали со 100 голов скота одну шаху. Кроме того, крестьяне А. отбывали барщину и гос. трудовую повинность. Христ. население А. облагалось «джизьей» (подушной податью). Тяжелой повинностью населения А. была обязанность поставлять юношей и девушек шаху. Терр. Зап. А. вошла в несколько пашалыков и вилайетов Турции. Феодалы кочевых и полукочевых курдских и туркм. племен жестоко эксплуатировали арм. население. Турки стремились обратить в ислам армян. По приказу султана производились периодич. сборы младенцев, к-рые воспитывались в особых лагерях, тысячи юношей становились янычарами.

Жестокий политич., социальный и нац.-религ. гнет вызвал массовое движение арм. народа за свое освобождение. В упорной борьбе армяне отстаивали свой язык, культуру, право на самостоят. развитие. С конца 16 в. центром тяготения армян в их борьбе с тур. и иран. гнетом становится Россия. Это было обусловлено давними экономич., культурными и религ. связями арм. и рус. народов, начало к-рых восходит ко времени *Киевской Руси*. В 17 в. расширяются рус.-арм. экономич. и культурные связи. В 1673 представители арм. народа во главе с католикосом Акопом Джугаеци обратились к царю *Алексею Михайловичу* с просьбой об освобождении армян от иран. ига.

Политич. связи А. с Россией особенно укрепились при Петре I. В 1701 известный арм. политич. деятель И. *Ори* представил царю план освобождения А. В 1724—28 рус. пр-во оказало поддержку арм. повстанцам Сюника и Карабаха, боровшимся против турецкого ига.

Центром нац.-освободит. движения в этот период явилась арм. колония в Индии, в частности в Мадрасе, где Ш. *Шаамирян*, М. *Баграмян* и др. в 1785 выдвинули проект создания бурж.-республ. арм. гос-ва под покровительством России. Выходец из этой среды крупный деятель арм. освободит. движения И. *Эмин* в 1761 вел переговоры в Петербурге о создании Арм.-груз. гос-ва под покровительством России. Арм.-рус. связи стали еще более тесными после подписания *Георгиевского трактата 1783*. Арм. культура нового времени развивалась в самой А. и в арм. колониях. В 1512 вышла первая арм. печатная книга. Складывался новоарм. лит. язык, арм. лексикография. В сер. 18 в. в Венеции издается «Большой армянский словарь». С развитием бурж. отношений, ростом нац.-освободит. движения арм. культура и наука начали постепенно освобождаться от влияния церкви. Развивалось школьное и высшее образование в самой А. В 18 в. зародилось арменоведение. Крупнейшим историком был М. *Чамчян*. Большого развития достигли естествознание, медицина, поэзия (Нагаш Овнатан и Саят-Нова), живопись — миниатюра и фреска, театр. Глубокий упадок переживала архитектура.

Присоединение А. к России. Возникновение и развитие капиталистических отношений. В 1801 Вост. Грузия присоединилась к России. Вслед за этим началось освобождение ряда сев. и сев.-вост. р-нов А. от иран. деспотии. В период рус.-иран. войны 1804—13 арм. народ поддерживал рус. армию. В результате рус.-иран. войны 1826—28 Вост. А. по *Туркманчайскому договору 1828* была присоединена к России. Эриванское и Нахичеванское ханства составили Арм. обл. Более 40 тыс. армян переселились из Ирана в Закавказье. В ходе рус.-тур. войны 1828—29 рус. армия заняла Карс, Ардаган, Баязет, Эрзурум, однако по *Адрианопольскому мирному договору* 1829 они были возвращены Турции. В 1829 из подвластных Турции арм. земель 90 тыс. армян переселились в Вост. А. Население Зап. А. по-прежнему оставалось под гнетом султанской Турции.

В результате присоединения к России ускорилось развитие капиталистич. отношений в А. В крупных торг. и пром. центрах Закавказья (Баку, Тифлис, Батум и др.) арм. буржуазия стала занимать господствующее положение. В А. начали развиваться коньячное пр-во, меднорудная пром-сть в Алаверди и Кафане, возникают хлопкоочистит. заводы и др. Адм.-судебные реформы, проведенные царским пр-вом в Вост. А., и образование в 1849 Эриванской губ. заменили адм.-терр. раздробленность централизов. властью, способствовали экономич. развитию страны. Была ликвидирована прежняя налоговая система. Для развития торговли установлены льготные тарифы, стимулирующие усиление транзита. Возникли пром. и с.-х. об-ва, способствовавшие расширению на местах сырьевой базы для рус. пром-сти, а также развитию ценных с.-х. культур хлопка, винограда и др., А. постепенно втягивалась во всеросс. рынок.

Благотворное влияние просветит. и демократич. идей России и Зап. Европы способствовало росту арм. прогрессивной интеллигенции — поэтов, писателей, ученых. Открытие в Москве Лазаревского института (1815), Нерсисяновской школы в Тифлисе (1824), учреждение в Эривани (1832) и в др. городах уездных училищ явились крупными событиями в культурной жизни арм. народа. Тем не менее А. и Закавказье в целом продолжали оставаться отсталой аграрной страной. Царизм полностью отстранил армян от участия в адм.-судебных органах, стремился уничтожить нац. культуру. Адм. и экономич. реформы сер. 19 в. в А. укрепили колониальную власть царизма в Закавказье, но вместе с тем усилили связи Закавказья с метрополией и т. о. содействовали развитию капитализма, процессу соц. расслоения и обострения клас. борьбы в А.

В 1837—38 во многих р-нах происходили крест. волнения (выступления крестьян Ново-Баязетского уезда и др.). Крепостнич. политика царизма в Закавказье получила особенно яркое выражение в сер. 19 в., со времени наместничества М. С. *Воронцова*. Царский рескрипт 1846, а затем положения 1847 и 1851 узаконили фактически существовавшее крепостничество. Местные феодалы, агалары, мелики и беки — «высшее сословие», были уравнены в правах с рус. помещиками. Это «высшее сословие» составляло социальную и политич. опору царизма в А.

Изменения в социально-экономич. жизни страны в 40—60-е гг. 19 в., процесс формирования арм. нации, борьба против политики нац. угнетения, проводимой царизмом в Вост. А., вызвали подъем обществ.-политич. движения в А. Представителем арм. просветительства 1-й пол. 19 в. был Х. *Абовян*. Последователем рус. революц. демократов в А. был М. *Налбандян*.

Крест. реформа 1870 в А. имела большое значение для развития капиталистич. отношений, однако по существу не освободила крестьян от тяжелого гнета крепостников. Выкупные платежи явились новым ярмом для крестьян. Выкупные операции до закона 1912 почти не были осуществлены. В кон. 19 в. в А. крест. х-ва (98,75% всех х-в) имели не более 32% всех годных к возделыванию земель; помещики, монастыри и казна владели остальной и наилучшей землей. На каждое крест. х-во в среднем приходилось меньше чем 8 дес. земли, на долю помещика — 300 дес., т. е. в 37,5 раза больше. 82% всех прямых налогов платило трудовое крестьянство и только 18% — церковь и помещики. До 40% крестьян не имели скота и средств произ-ва. Разорившиеся крестьяне вливались в ряды рабочего класса в Баку, Тифлисе, Батуме, Алаверди и др. пром. центрах Закавказья.



Хндзореск. Средняя часть села.

Во 2-й пол. 19 в. усилилось освободит. движение в Зап. А. за воссоединение с Вост. А. в составе России. Армяне Эрзурума, Арабкира, Баязета и многих др. р-нов Зап. А. просили рус. пр-во о покровительстве. В 1862 произошло восстание зейтунских крестьян в Киликии против тур. деспотизма. Нац.-освободит. движение с новой силой развернулось в период рус.-тур. войны 1877—78, во время к-рой армяне помогали рус. армии, организовывали добровольч. конные полки и дружины в Эривани, Александрополе, Тифлисе, Карабахе, Елизаветполе; поставляли подводы и провиант. После войны Карс и нек-рые р-ны А. были присоединены к России. 16-я ст. Сан-Стефанского договора и 61-я ст. Берлинского трактата (см. *Берлинский конгресс 1878*) были посвящены арм. вопросу как части *«восточного вопроса»*. Они обязывали Турцию провести реформы в Зап. А. и обеспечить безопасность армян. Однако эти решения не улучшили положения арм. народа в Зап. А. В 1878 и 1884 зейтунцы вновь подняли вооруж. восстание против султанского пр-ва. В 1880 освободительное движение получило большой размах в Васпуракане, Сасуне, Алашкерте и др., в 1886 — в Ване, но было жестоко подавлено. В 1895—96 турецкое пр-во организовало массовое истребление армян.

В связи с развитием нац.-освободит. движения в 80—90-х гг. возникают мелкобурж. партии *«гнчак»* (1887) и бурж.-националистич. партия *«дашнакцутюн»* (1890-е гг.). Дашнаки связывали освобождение арм. народа с помощью крупных капиталистич. держав, выступали против революц. борьбы пролетариата, проповедовали объединение всех армян без различия классов и сословий.

В кон. 19 — нач. 20 вв. Закавказье вступило в полосу развития пром. капитализма. В А. возникают новые пром. предприятия, усиленно развивается медная пром-сть. В 1880 производилось 4 269 пуд. меди, в 1890—23 568 пуд. (т. е. более чем в 5,5 раза), в 1906—140 тыс. пуд. в год. Быстро растет винокуренное и коньячное произ-во, что являлось признаком роста торг. земледелия. В 1896 произ-во вина в А. составляло 546 тыс. ведер, в 1900 — уже 1180 тыс. ведер. В 1888 в Эриванской губ. насчитывалось 200 винокуренных предприятий мануфактурного типа и 3 крупных завода. Коньячное произ-во в А. вскоре получило мировую известность и расширилось с 34 848 градусов коньяка до 1 283 398 градусов в 1900. В связи с расширением посевов хлопка быстрыми темпами развивалась хлопкоочистит. пром-сть. В 1888 в Эриванском у. работало 60, в Эчмиадзинском у. — 70 хлопкоочистит. установок.

Строительство в 1899 ж. д. Тифлис — Александрополь — Карс, в 1902 Александрополь — Улуханлу, затем Эривань — Улуханлу — Джульфа имело огромное значение для экономич. развития А. К кон. 19 в. в Закавказье было построено св. 1650 *км* ж. д., что ускорило развитие капитализма вширь и связывало Закавказье с всеросс. рынком.

Быстрыми темпами шел рост гор. населения. С 1865 по 1886 оно увеличилось на 130,6% в А. (с 30 884 чел. до 41 963 чел.); по всему Закавказью — на 177%. По переписи 1897 гор. нас. Кавказа по сравнению с 1863 увеличилось почти в 2,5 раза. В Алаверди, Александрополе, Кафане и в др. городах А. росли кадры рабочего класса. В составе бакинского пролетариата было до 26,9% арм. рабочих (1903). В самой А. в нач. 20 в. было ок. 10 тыс. фабрично-заводских рабочих.

В А. и др. районах Закавказья в результате развития капитализма возникли экономич. и культурные нац. центры. Происходил процесс образования арм. нации, завершившийся в кон. 19 в., к-рый осложнялся тем, что в Зап. А., подвластной султанской Турции, по-прежнему господствовали феод. отношения.

А. в период империализма и бурж.-демократич. революций в России (1900—17). В кон. 19 — нач. 20 вв. в А., как и во всем Закавказье, начинает распространяться марксизм. Первыми его пропагандистами были сосланные царским пр-вом на Кавказ рус. марксисты (И. Лузин, Г. Франчески, Н. Полетаев, С. Алилуев и др.). В 1899 С. Шаумян в Джалал-оглы (ныне Степанаван) создал марксистский кружок. В сер. 1902 при поддержке Тифлисского комитета РСДРП был организован «Союз арм. с.-д.», к-рый стоял на позициях ленинской «Искры». В 1902—05 в А. создаются Александропольская, Лорийская, Эриванская, Карсская, Сарыкамышская, Ново-Баязетская, Кафанская орг-ции Кавказского союза РСДРП. В создании с.-д. орг-ций А. участвовали большевики: А. Малхасян, М. Мираканян, Л. Тер-Осипян, А. Мравян, Л. Ягубян и др.

В период революции 1905—07 в А. развернулось широкое забастовочное движение (см. хронологию). В ходе революции во многих селах Эриванской губ. крестьяне выгоняли помещиков, отказывались платить подати. Арм. рабочие принимали активное участие в революц. борьбе пролетариата Баку, Тифлиса и др. городов Закавказья. Во время 1-й мировой войны 1914—18 с новой силой вспыхнуло нац.-освободит. движение в Зап. А. В апр. 1915 тур. пр-во спец. распоряжением указало местным властям часть армян истребить, а оставшихся выселить в пустыни Месопотамии. В 1915—16 в Турции было физически уничтожено более 1 млн. армян и более 600 тыс. чел. угнано в пустыни Месопотамии, где большинство их погибло. Св. 300 тыс. армян нашли убежище в России. Значит. часть бежавших оказалась в странах Европы и Амери-

ДЕКЛАРАЦИЯ

КОММУНИСТИЧЕСКОЙ ПАРТИИ (БОЛЬШЕВИКОВ) АРМЕНИИ .

Об об"явлении Армении Советской социалистической Республикой.

Пролетарии всех стран соединяйтесь !

К ТРУДЯЩИМСЯ АРМЕНИИ

ТОВАРИЩИ !

По воле и желанию восставшего трудового народа Армении, коммунистическая партия (большевиков) Армении об"являет Армению с сегодняшнего дня Советской Социалистической Республикой. Отныне красное знамя Советской Армении будет защищать ее трудовой народ от векового ига поработителей. Бесконечно тяжко то наследство, которое остается в освобожденной от навеки исчезнувшего дашнакского правительства - Армении.

Декларация об объявлении Армении Советской Социалистической Республикой 29 ноября 1920 (начало).

ки. Февр. революция 1917 не изменила положения арм. народа. *Особый Закавказский комитет*, созданный Врем. пр-вом России для управления Закавказьем, проводил политику, направленную на продолжение империалистич. войны и разжигание нац. розни между народами Кавказа.

А. в эпоху социализма. А. в период Вел. Окт. социалистич. революции и гражданской войны. Установление Сов. власти (1917—20). Победа Вел. Окт. революции положила начало освобождению арм. народа. Борьбу нар. масс Закавказья за Сов. власть возглавляли большевистские орг-ции, к-рыми руководили И. В. Сталин, С. Г. Шаумян, П. А. Джапаридзе, А. И. Микоян, С. С. Спандарян, Г. К. Орджоникидзе, С. М. Киров, М. Г. Цхакая, М. Азизбеков, И. Т. Фиолетов, А. Ф. Мясников, Б. М. Кнунянц, Н. Нариманов и др. Одним из первых шагов Сов. России, направленных на спасение арм. народа, явился декрет СНК от 29 дек. 1917 (11 янв. 1918) «О Турецкой Армении». Изменившаяся междунар. обстановка не дала возможности претворить в жизнь этот декрет. Власть в А., как и во всем Закавказье, захватили контрреволюц. силы, создавшие т. н. *Закавказский комиссариат*, а в конце мая 1918 были созданы 3 бурж. националистич. пр-ва: дашнакское — в А., меньшевистское — в Грузии, и мусаватистское — в Азербайджане.

Встреча Красной Армии в Ереване.



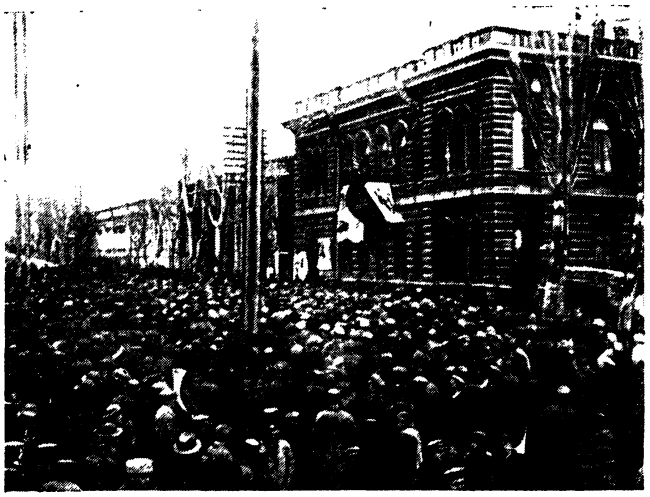

Митинг трудящихся Еревана по случаю установления Советской власти в Армении.

Годы господства дашнакского пр-ва в А. были периодом экономич. и культурного упадка. Медная пром-сть была полностью разорена. Значит. часть плодовых культур и виноградников погибла. Общая площадь посевов в 1919 по сравнению с 1913 сократилась в 4 раза, а валовая продукция зерновых культур — в 5 раз. Свирепствовали эпидемич. заболевания. На небольшой терр., помимо местного населения, было сконцентрировано более 200 тыс. беженцев и ок. 50 тыс. осиротевших детей. От голода и болезней гибли тысячи бездомных людей.

Турецкие захватчики, воспользовавшись создавшейся обстановкой, в нарушение *Брестского мира 1918*, оккупировали значит. часть терр. А. По *Батумскому договору 1918*, терр., подвластная дашнакскому пр-ву, ограничивалась Эриванским и Эчмиадзинским уездами. Остальные земли А. были захвачены Турцией. После поражения германского блока (ноябрь 1918) в Закавказье и А. стали господствовать англо-американские империалисты, сеявшие рознь между закавказскими народами. В январе 1920 в Эривани состоялась 1-я нелегальная конференция коммунистических организаций, представлявших 1200 членов партии. Коммунистическая партия А., организационно оформившаяся в июне 1920, возглавляла борьбу трудящихся за победу Советской власти. Вступление в апр. 1920

Приветствие митинга трудящихся Еревана РКП 12 дек. 1920.

Приветствие митинга в Эривани Российской Коммунистической партии.

Первый многотысячный митинг трудящихся Эривани, собравшись под красными знаменами коммунистической парти Армении, шлет горячий привет центральному комитету Российской Коммунистической партии. Трудящиеся Армении, отныне твердо и бесповоротно вступившие на широкую дорогу коммунизма, видят в коммунистической партии революционный бесстрашный авангард всемирной рабочей революции и единственную освободительницу всего мира. Да здравствует международное единение коммунистических партий! Да здравствует коммунизм!

Красной Армии в Баку и установление там Сов. власти способствовало усилению освободит. движения в А. 1 мая повсеместно проходили демонстрации под лозунгами «Долой Дашнакцутюн!», «Да здравствует Советская власть!». В Александрополе после вооруж. восстания 10 мая была установлена Сов. власть, вслед за этим в течение мая Сов. власть была установлена в Карсе, Сарыкамыше, Нор-Баязете, Зангезуре, Казах-Шамшадине. Дашнакское пр-во с помощью англо-амер. интервентов подавило восстание. В сент. между Турцией и дашнакской А. по подстрекательству Антанты возникла *Армяно-турецкая война 1920*, к-рая привела страну к новым страшным опустошениям. В нояб. трудящиеся А. под руководством большевиков подняли восстание против дашнакского пр-ва и совместно с пришедшей им на помощь Красной Армией свергли власть дашнаков. 29 нояб. декларация ревкома А. провозгласила А. сов. социалистич. республикой.

А. в период социалистич. строительства в 1920—40. Установление Сов. власти в А. явилось началом новой эры в истории арм. народа. Крупные пром. предприятия, земли, недра, леса и все др. природные богатства были национализированы.

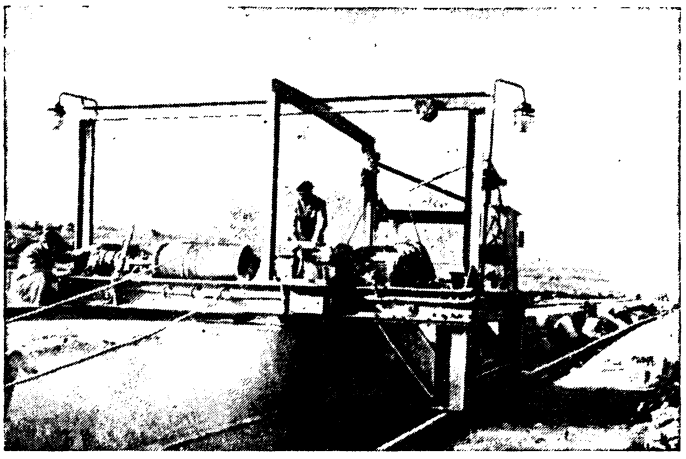

Механизированная добыча туфа вблизи г. Артик.

Крестьянство получило более 1,5 млн. *га* земли. Дашнаки с помощью Турции попытались восстановить свое господство. В февр. 1921 они подняли мятеж, захватили Ереван и прилегающие р-ны. 2 апр. частями Красной Армии и арм. отрядами авантюра дашнаков в Ереване была ликвидирована. Дашнаки бежали в Зангезур, где в июле 1921 были окончат. разгромлены Кр. Армией и трудящимися Зангезура. Благодаря дипломатич. усилиям Сов. пр-ва тур. войска были выведены из Александропольского уезда (22 апр. 1921). Поднявшие восстание трудящиеся Лорийского р-на, т. н. «нейтральной зоны», к-рая отошла к А., ликвидировали господство груз. меньшевиков. В февр. 1921 в Грузии также была установлена Сов. власть. В борьбе за установление и упрочение Сов. власти в А. выдающуюся роль сыграли С. Орджоникидзе, С. М. Киров, А. Ф. Мясников, А. И. Микоян и др.

В авг. 1921 была создана комсомольская орг-ция А. на основе орг-ции молодых коммунистов «Спартак» (осн. в апр. 1919, руководители Г. Гукасян, А. Ханджян и А. Будагян), состоялся 1-й съезд комсомола А., представлявший 7 990 комсомольцев. В апр. 1921 в А. были организованы сов. профсоюзы (впервые проф. орг-ции возникли в 1906). В дек. 1921 состоялись в А. первые выборы в Советы. В 1922 1-й съезд Советов Армении (30 янв. — 5 февр.) утвердил Конституцию республики. В марте 1922 А. вошла в состав созданной в интересах всего Закавказья *Закавказской федерации*. В декабре 1922 А. в составе ЗСФСР вошла в СССР.

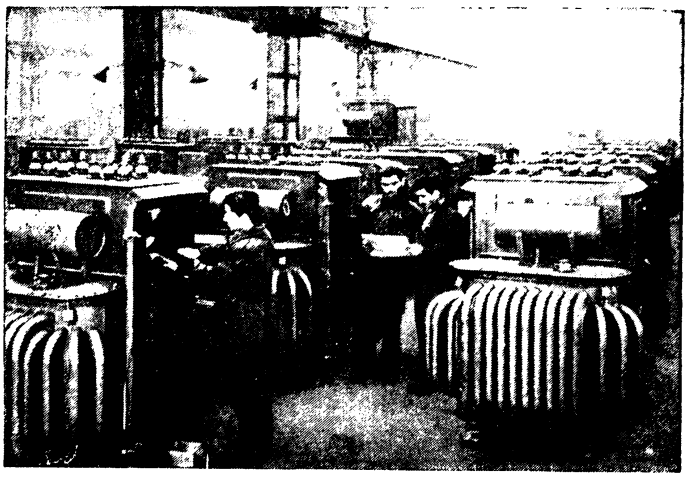

На заводе «Армэлектро». Ереван.

За годы социалистич. строительства А. превратилась в передовую индустриально-колхозную республику (до Вел. Окт. революции ок. 90% населения А. занималось земледелием). Массовая коллективизация в А. началась в 1930, в этом году в республике насчитывалось более 900 колхозов, к-рые охватывали 38% всех крест. х-в. К 1940 было коллективизировано 98,3% крест. х-в. Площ. орошаемых земель в 1940 по сравнению с 1913 увеличилась в 2 раза, а посевная площадь за это время возросла на 25%. За это же время валовая продукция с. х-ва увеличилась в 2 раза, а ее товарность — на 50%. Валовая продукция пром-сти в 1940 превысила уровень 1913 почти в 9 раз. При непрерывном росте с.-х. произ-ва удельный вес пром-сти достиг 77,9% в 1940 против 42,3% в 1913. Если гос. бюджет СССР в целом в 1933—37 вырос на 164,1%, то гос. бюджет А. за этот же период вырос на 238,1%. Выработка электроэнергии с 5,1 млн. *квт-ч* в 1913 поднялась до 395 млн. *квт-ч* в 1940. Капиталовложения в нар. х-во А. к 1940 достигли 2,4 млрд. руб. В 30-х гг. в республике произошла культурная революция. В 1938—41 было осуществлено всеобщее семилетнее обязат. обучение. В 1940 св. $^1/_3$ населения училось; в А. было 9 высших уч. заведений. В 1935 создан Арм. филиал АН СССР. В 1940 в 36 науч. учреждениях А.

На Ереванском станкостроительном заводе им. Дзержинского.





работало 1067 науч. работников (в 1913 в А. не было ни одного науч. учреждения). В результате индустриализации страны и победы колхозного строя навсегда исчезла безработица, окончательно была ликвидирована эксплуатация человека человеком. В 1936 с принятием новой Конституции СССР и ликвидацией ЗСФСР А. непосредственно вошла в состав СССР. В 1937 9-й Чрезвычайный съезд Советов А. принял новую Конституцию республики, отразившую успехи социалистич. строительства в А.

А. в годы Великой Отечественной войны (1941—45) и в послевоенный период. В годы Вел. Отечеств. войны арм. народ вместе со всеми народами Сов. Союза героически сражался против нем.-фаш. захватчиков. 106 солдат и офицеров-армян удостоены звания Героя Сов. Союза, ок. 70 тыс. армян награждены орденами и медалями. Многие армяне участвовали в партиз. движении как на терр. СССР, так и за рубежом. В годы войны в А. построено 114 предприятий крупной пром-сти (электромашиностроит. и шинный заводы в Ереване, Алавердский завод серной кислоты, Октемберянский консервный завод и др.). В 1946—49 в Советскую Армению из 15 различных стран вернулось ок. 100 тыс. армян (согласно решению Сов. пр-ва от 21 ноября 1945).

В послевоен. период пром-сть и с. х-во республики достигли новых успехов. Построена подземная ГЭС Севан-Зангинского каскада, в 1953—Гюмушская, в 1956 — Арзнинская, в 1959—Атарбекянская. Всего за годы Сов. власти в А. сооружено более 30 крупных и средних электростанций. В 1960 в А. производилось св. 2,7 млрд. *квт-ч*. Это в 1,4 раза больше, чем во всей царской России в 1913 (в границах до 17 сент. 1939). По произ-ву электроэнергии на душу населения А. обогнала такие развитые капиталистич. страны, как Япония и Италия. Электроэнергии на душу населения в республике производится в 15 раз больше, чем в Турции, и в 41 раз больше, чем в Иране.

За годы Сов. власти в А. построено ок. 500 з-дов, фабрик и других крупных пром. предприятий. Только в послевоен. годы сооружены такие крупные предприятия, как алюминиевый з-д в Ереване, медно-молибденовые комбинаты, Ахтальские рудники, Кафанский меднорудный комбинат и др.

Республика экспортирует в 30 зарубежных стран более 60 видов пром. продукции. В 1960 А. производила в 2,6 раза больше металлорежущих станков, чем вся Россия производила в 1913. Социалистич. соревнование и новаторство способствуют бурному росту пром-сти. Количество рабочих в пром-сти на транспорте и строительстве достигает 200 тыс., а вместе со служащими — ок. 400 тыс. чел. Если в 1913 гор. население составляло 10,4%, то в 1960 оно составляло св. 50%.

Большая работа в А. проведена в области орошения. Построено 110 больших и малых каналов. Валовое производство с. х-ва в 1960 превышало уровень 1913 более чем в 4 раза. Валовая продукция всей пром-сти республики увеличилась в 1960 по сравнению с 1913 почти в 70 раз, а по сравнению с 1940 более чем в 7 раз. 29 дек. 1958 за достигнутые успехи в области с. х-ва А. награждена орденом Ленина.

А. стала страной сплошной грамотности. В 1960/61 в 1219 школах училось ок. 320 тыс. чел., что в 9 раз больше, чем в 1914. В 1960/61 в 10 вузах и 38 техникумах А. было ок. 35 тыс. студентов. На каждые 10 тыс. чел. в А. приходится в 7 раз больше студентов, чем во Франции, в 13 раз больше, чем в Англии, и в 16 раз больше, чем в Турции. С 1943 в А. была учреждена АН Арм. ССР в составе 25 н.-и. учреждений. В 79 н.-и. учреждениях А. работает более 4 тыс. науч. работников.

Представители арм. науки, лит-ры и иск-ва внесли вклад в развитие сов. и мировой культуры. Всемирноизвестны имена: президента АН Арм. ССР В. А. Ам-



Сбор винограда в колхозе им. Свердлова. Арташатский район.

барцумяна, акад. Л. А. Орбели, поэтов и писателей О. Туманяна и Е. Чаренца, композитора А. Хачатуряна, художника М. Сарьяна, певицы Г. Гаспарян и мн. др. деятелей арм. культуры.

В А. издается 8 газет: «Советакан Айастан» (на арм. яз.), «Коммунист» (на рус. яз.), «Совет Эрмənистаны» (на азерб. яз.), «Гракан терт» (на арм. яз.) и др.

В республике имеются ист. учреждения: Ин-т истории АН Арм. ССР, Ин-т истории партии ЦК Коммунистич. партии А., ист. ф-т Ереванского Гос. ун-та, историко-филологич. ф-т Педагогич. ин-та им. Х. Абовяна, Гос. хранилище древних рукописей «Матенадаран», Центр. гос. архив А., Центр. гос. историч. архив А., Историч. музей АН Арм. ССР, Гос.музей революции Арм. ССР.

В янв. 1961 компартия А. насчитывала 85 062 коммуниста, в комсомольской орг-ции А.— 177 611 комсомольцев, в профсоюзах — 404 700 чел.

Электростpижка овец в колхозе.



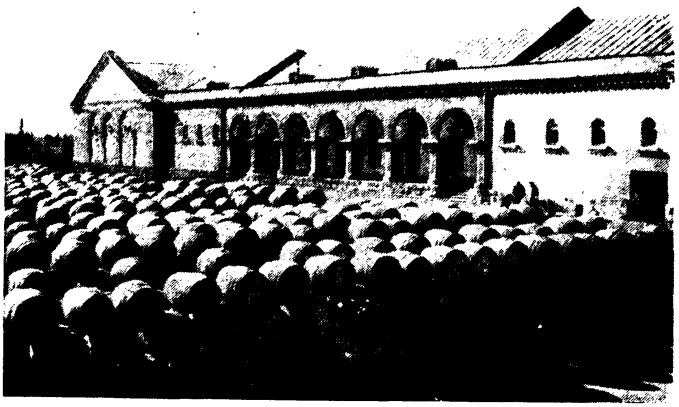

На Эчмиадзинском винном заводе.

Статистические таблицы

Численность населения Армянской ССР (тыс. чел.)

	Все население	В том числе		В % ко всему населению	
		городское	сельское	городское	сельское
1913	1000,0	104,0	896,0	10,4	89,6
1926	881,3	167,1	714,2	19,0	81,0
1939	1282,3	366,4	915,9	28,6	71,4
1956	1633,0	725,0	908,0	44,4	55,6
1959	1763,1	881,9	881,2	50,0	50,0

Мощность электростанций и производство электроэнергии за 1913—1959

Годы	Мощность (тыс. *квт*)	Производство электроэнергии (млн. *квт-ч*)
1913	3,1	5,1
1919	1,5	1,7
1928	5,0	20,6
1937	76,8	258,3
1940	113,1	395,2
1945	129,4	450,0
1950	184,6	949,3
1955	448,5	2214,7
1959	605,1	2688,3
1960	612,1	2747,0

Производство промышленной продукции в натуральном выражении по А.

	1913	1928	1940	1953	1960
Электроэнергия (млн. *квт-ч*)	5,1*	20,6	395,2	1609,3	2747,0
Станки металлорежущие (шт.)	—	—	—	1841	3824
Трансформаторы силовые (тыс. *квт*)	—	—	—	868	3501
Цемент (тыс. *т*)	—	—	95,0	170	389,4
Часы (тыс. шт.)	—	—	—	418	1526
Хлопок-волокно (тыс. *т*)	2,2	3,2	10,0	11,3	9,8
Ткань хлопчатобумажная (млн. *м*)	—	2,2	26,8	47,9	64,3
Ткани шерстяные (тыс. *м*)	—	—	17	1057	3858
Ткани шелковые (тыс. *м*)	—	—	201	2512	6847
Минеральные удобрения (тыс. *т*)	—	—	—	134,9	211
Мясо (тыс. *т*)	—	—	8,6	15,6	18,2
Коньяки (тыс. *дкл*)	59,1	18,7	63	255	311
Обувь кожаная (тыс. пар)	—	—	943	2450	5335

* В 1919 производство электроэнергии составляло 1,7 млн. *квт-ч*.

Рост производства основных продуктов сельского хозяйства (тыс. *т*)

	1913	1940	1953	1960
Продукты земледелия				
Пшеница (озимая и яровая)	110	144	175	165
Хлопок-сырец	14	25	38	37
Сахарная свекла	·	17	66	111
Продукты животноводства				
Мясо *	34	40	46	78,1
Молоко	129	170	187	317
Шерсть	2,3	1,5	2,5	3,9

* В пересчете на вес живого скота без учета прироста стада.

Численность учащихся по видам обучения (без школ рабочей, сельской молодежи, школ взрослых) на начало учебного года (тыс. чел.)

	1914/15	1927/28	1940/41	1955/56	1960/61
Число общеобразоват. школ	459	823	1155	1187	1219
в них учащихся	34,7	83,4	326,6	281,1	319,1
Число ср. спец. уч. заведений	1	12	62	45	38
в них учащихся	0,1	1,7	8,9	17,0	14,8
Число высш. уч. заведений	–	2	9	12	10
в них студентов	–	1,6	11,1	19,4	20,2

Культурно-просветительные учреждения, искусство и печать (на конец года)

	1913	1940	1955	1960
Число массовых библиотек	13	908	1662	1142
Их книжный фонд (тыс. экз.)	9	711	5263	7304
Число клубных учреждений	–	897	1191	1119
Число музеев	–	11	20	22
Число театров	–	27	10	11
Число киноустановок	6	168	369	534
Тираж книг (тыс. экз.)	80	2819	7335	6913,9
Тираж журналов, брошюр, бюллетеней и др. периодич. изданий	–	505	1299	1987
Число названий газет (включая колхозные многотиражные газеты)	6	56	50	87
Годовой тираж газет (млн. экз.)	–	44	50	74
Разовый тираж газет (тыс. экз.)	19	235	244	382

Хронология

20–15 вв. до н. э. — 3–4 вв. н. э.

20—15 вв. до н. э. — существование племенного союза Хайаса; **сер. 9 в. до н. э.** — образование гос-ва Урарту на терр. Арм. нагорья; **ок. 590 до н. э.** — падение гос-ва Урарту; **520—331 до н. э.** — господство Ахеменидской Персии в А.; **331—323 до н. э.** — А. в составе гос-ва Александра Македонского; **316 до н. э.** — образование независимого Айраратского царства; **189 до н. э.** — провозглашение независимости от Селевкидов Вел. А. и Софены; **176 до н. э.** — основание г. Арташата; **95—56 до н. э.** — царствование в Вел. А. Тиграна II; **77 до н. э.** — основание столицы Вел. А. г. Тигранакерта; **69 до н. э.** — постройка арм. эллинистич. театра в Тигранакерте; **69—66 до н. э.** — армяно-римские войны; **66 до н. э.** — поход Помпея в А. Мирный договор Тиграна II с Помпеем. Отпадение Сирии и малоазиатских земель от Вел. А.; **55—34 до н. э.** — царствование Артавазда II; **62 н. э.** — разгром рим. войск армянами и парфянами. Мирное соглашение в Рандее; **66** — признание рим. имп. Нероном царем Вел. А. парфянского царевича Тиридата; **66—428** — правление в А. царской династии Аршакидов; **117—140** — царствование Вагарша I в Вел. А.; **161—166** — восстание армян против рим. оккупантов.

3–4 вв. н. э.–17 в.

3—4 вв. — становление феод. отношений в А.; **287—332** — царствование Тиридата III; **301** — признание христианства офиц. религией в Вел. А.; **345—367** — царствование Аршака II; **354** — Аштишатский церк. собор; **387** — раздел Вел. А. между Сасанидским Ираном и Рим. империей; **396** — введение арм. алфавита, изобретенного Месропом Маштоцем (361—440); **428** — падение Арм. царства; **450—451** — восстания армян во главе с Варданом Мамиконяном против владычества Ирана; **451, 26 мая** — Аварайрская битва между восставшими армянами и иранскими войсками; **481—484** — восстание армян против владычества Ирана; **484** — Нварсакский договор между А. и Ираном, по которому восстанавливалась самостоятельность А.; **554** — Двинский церк. собор. Окончат. разрыв между арм. монофизитской и визант. диофизитской (халкедонитской) церквами. Принятие арм. «томара» — арм. эры, по которой первым годом армянского летосчисления считается 552; **571—572** — восстание армян против владычества Ирана; **591** — раздел А. между Византией и Ираном; **6—9 вв.** — религиозно-политическое движение павликиан; **618** — постройка храма Рипсиме в Вагаршапате; **640—650** — нашествия арабов на А.; **641—661** — постройка храма Звартноц; **652** — заключение правителем А. Теодоросом Рштуни мирного договора с арабами и установление вассальной зависимости А. от халифата; **698—700** — окончат. завоевание арабами А.; **703** — восстание армян против араб. владычества. Варданакертское побоище; **725** — перепись арабами населения и введение зем. кадастра; **748—750** — восстание армян под предводительством Григория Мамикояна против араб. владычества; **774—775** — восстание армян под предводительством Мушега Мамиконяна против араб. владычества; **775—804** — правление ишхана Армении Ашота Багратуни; **805—826** — правление ишхана А. Ашота Мясоеда; **816—837** — антифеод. и антиараб. восстание Бабека; **826—851** — правление ишхана ишханов А. Баграта Багратуни; **830—840** — начало антифеод. движения тондракийцев; **850—855** — восстание армян против араб. владычества; **862** — признание халифом спарапета Ашота Багратуни верховным правителем А.; **873** — подавление Византией движения павликиан; **886** — окончат. восстановление независимости А.; **886—891** — царствование Ашота I Багратуни; **908—1022** — Васпураканское царство; **910—918** — антифеод. крест. восстания в Айрарате и Сюнике; **914—928** — царствование Ашота II Железного; **915—922** — борьба армян против попытки арабов восстановить свое владычество; **948—1003** — жизнь и деятельность поэта и писателя Григора Нарекаци; **953—977** — царствование Ашота III; **961** — перенесение столицы А. в г. Ани; **60-е гг. 9 в. — 1045** — Анийское царство; **963—1064** — Карсское царство; **970—1170** — Сюникское царство; **990—1020** — царствование Гагика I Багратуни; **990—1058** — жизнь и деятельность ученого-энциклопедиста и гос. деятеля Григора Магистра Пахлавуни; **1045** — захват Ани Византией. Падение Анийского царства; **1045—64** — владычество Византии в центр. областях А.; **1045—1129** — годы жизни историка, математика и астронома Иоаннеса Саркавага; **1048** — первый поход сельджуков в А.; **1049** — 2-й поход сельджуков в А.; **1052** — подавление антифеод. движения тондракийцев. **1054** — 3-й поход сельджуков в А.; **1064—65** — 4-й поход сельджуков и завоевание ими большей части А.; **1071** — Маназкертская битва. Окончат. подчинение А. власти сельджуков; **1080—1375** — существование Арм. гос-ва в Киликии; **1085** — основание ун-та в Ани ученым и мыслителем Иоанном Софистом (1045—1125); **1101—73** — жизнь и деятельность католикоса, поэта-музыканта и мыслителя Нерсеса Благодатного; **1170—1235** — жизнь и деятельность баснописца Вардана Айгекци; **1184** — составление «Судебника» Мхитаром Гошем (1130—1213); **1185—1236** — княжение Захаридов в Сев. Армении; **1187—1219** — царствование Левона II в Киликийской А.; **1200—71** — годы жизни и деятельности историка Киракоса Гандзакского; **1201** — заключение царем Левоном II договоров с торг. компаниями Генуэзской и Венецианской республик; **1220** — вторжение татаро-монголов в А.; **1225—31** разрушит. походы хорезмшаха Джелал-ад-дина в Закавказье; **1234—1315** — жизнь и деятельность поэта Фрика; **1236—1243** — завоевание А. татаро-монголами; **1254** — проведение монголами всеобщей переписи населения и введение зем. кадастра; **1256—1344** — владычество монг. гос-ва Хулагидов в А.; **1260** — восстание в А. и Грузии против монг. ига; **1280** — основание Гладзорского ун-та вардапетом Нерсесом из Муши; **1346—1409** — жизнь и деятельность философа, естествоиспытателя и живописца Григора Татеваци; **1386** — разорит. поход войск Тохтамыша в Вост. А.; **1386—1402** — разрушит. походы войск Тимура в А.; **1411—68** — владычество в А. тюрк. гос-ва Кара-Коюнлу; **1468—1502** — владычество в А. тюрк. гос-ва Ак-Коюнлу; **1502** — завоевание Вост. А. Сефевидским гос-вом; **1512** — начало в Венеции книгопечатания на арм. языке. **1555** — раздел А. между Турцией и Ираном; **1603** — нашествие войск иран. шаха Аббаса в А.; **1605** — насильств. переселение св. 300 тыс. армян в Иран. Основание г. Новой Джульфы близ Исфахана; **1604—1828** — Ереванское (Эриванское) ханство; **1616—25** — крест. восстание в А. под предводительством Мехлу-вардапета; **1639** — окончат. раздел А. между Турцией и Ираном; **1658—1711** — жизнь и деятельность Исраела Ори — руководителя арм. освободит. движения; **1661—1722** — жизнь и деятельность поэта и художника Нагаша Овнатана; **1667** — заключение Россией договора с армянской торговой компанией в Новой Джульфе; **1673** — обращение армян во главе с католикосом Джугаеци к царю Алексею Михайловичу с ходатайством об освобождении Восточной А. от иранского владычества.

18—19 вв.

1701 — переговоры в Москве И. Ори с рус. пр-вом об освобождении А. от тур. и иран. владычества; **1724 — 28** — борьба арм. повстанцев Сюника и Карабаха против тур. захватчиков; героич. оборона Еревана от тур. захватчиков (1724); **1761** — переговоры И. Эмина в Петербурге о создании Арм.-груз. гос-ва под покровительством России; **1770—90** — деятельность арм. патриотич. кружка в Мадрасе во гл. с Ш. Шамиряном; **1773** — издание в Мадрасе трактата М. Баграмяна, призывавшего к освобождению А.; **1773** — основание типографии в Эчмиадзине; **1778—79** — переселение крымских армян в район Ростова-на-Дону. Основание города Новая Нахичевань; **1781—86** — переговоры между арм. политич. деятелями и рус. пр-вом о восстановлении Арм. гос-ва; **1781** — открытие арм. типографии в Петербурге; **1794—96**—издание в Мадрасе первого арм. журнала «Аздарар»; **1795** — нашествие иран. шаха Ага Мохаммед-хана на А. и Грузию; **1804—13** — рус.-иран. война; **12(24) окт. 1813** — Гюлистанский мирный договор; **1805—48** — годы жизни арм. просветителя Х. Абовяна; **1806—12** — рус.-тур. война; **16(28)мая 1812** — Бухарестский мирный договор; **1815** — основание Лазаревского ин-та в Москве; **1824** — основание Нерсисяновской школы в Тифлисе; **1826—28** — рус.-иран. война; **1827, 1 окт.** — занятие Эривани рус. войсками; **1828, 10(22) февр.** — Туркманчайский мирный договор. Присоединение к России Эриванского и Нахичеванского ханств; **1828, 1 марта** — учреждение Арм. обл. в составе России; **1828—29** — рус.-тур. война. **2(14) сентября** — Адрианопольский мирный договор. Признание Турцией перехода к России Эриванского и Нахичеванского ханств; **1829—1866** — годы жизни арм. революц. демократа М. Налбандяна; **1837** — образование г. Александрополя (ныне Ленинакан); **1838** — крест. волнения в р-нах Памбак-Шорагяла (январь) и Нор-Баязета (февраль — март); **1844** — основание Кавказского наместничества; **1846, 6 дек.** — рескрипт царского пр-ва о помещичьих правах ханов, беков, агаларов и меликов; **1849, 9 июня** — образование Эриванской губ.; **1858—64** — издание журн. «Юисапайл» («Сев. сияние») в Москве; **1860, 24 мая** — принятие «Нац. конституции» зап. армян; **1862** — восстание зейтунских армян против Турции; **1870, 14 мая** — закон о поземельном устройстве крестьян в А.; **1877—78** — рус.-тур. война; **1878, 19 февр. (3 марта)** — Сан-Стефанский мирный договор, по к-рому к России отошли Ардаган, Карс, Батум, Баязет с их округами; **1878, 1 (13) июня — 1(13)июля** — Берлинский конгресс, пересмотревший Сан-Стефанский договор; **1878** — образование Карсской обл. в составе России; **1878—1900**—деятельность Кавк. арм. издат. об-ва; **70—80-е гг. 19 в.** — обострение клас. борьбы в арм. деревне. Открытые выступления крестьян против помещиков: **1870** — в д. Бугамлу, Чидамлу, Неджирлу; **1881** — в с. Птгни; **1884** — в д. Гедаклу; **1866** — в Зангезурском у.; **1887, ноябрь** — выход в Женеве 1-го номера газеты «Гнчак» («Колокол»), основание партии «Гнчак»; **1895—96** — массовое истребление арм. населения в Турции, организованное пр-вом Абдул-Хамида; **90-е гг. 19 в.** — образование в Тифлисе арм. бурж. орг-ции «Молодая Армения», принявшей назв. «Дашнакцутюн» (Союз федерации); **1895** — распоряжение наместника Кавказа о закрытии арм. школ (в 1898 были конфискованы их ден. средства); **1899** — возникновение в А. первого марксистского кружка в с. Джалал оглы (ныне гор. Степанаван); с 1903 — с.-д. орг-ция; **1899—1901** — постройка ж.-д. линий Тифлис — Александрополь (1899) — Эривань — Карс — Сарыкамыш.

1900—1916

1902, июнь — создание в Тифлисе Союза арм. социал-демократов (в марте 1903 влился в тифлисскую орг-цию большевиков). **Октябрь** — выход первого номера нелег. газеты на арм. языке «Пролетариат» — органа Союза; **1903, 1 февр.** — статья В. И. Ленина в № 33 «Искры» «О Манифесте армянских социал-демократов». **Март** — I съезд Кавказских с.-д. орг-ций. Создание Кавказского Союзного Комитета РСДРП. **Май** — забастовка железнодорожников Александрополя, Карса, Санаина. **12 июня** — указ царского пр-ва о конфискации движимых и недвижимых имуществ арм. церкви, **1903** — образование в Баку и Тифлисе националистич. мелкобурж. орг-ции — Арм. с.-д. рабочая организация «Специфики»; **1905, янв., июнь, окт., дек.** — забастовки в Александрополе и Караклисе, **март, ноябрь** — на Алавердинском медеплавильном заводе, **апрель, окт., дек.** — в Эривани, **сент.** — в Караклисе; **1905, окт.** — всеобщая стачка железнодорожников на линии Тифлис — Александрополь — Карс — Эривань. Создание Советов солдатских депутатов в Александрополе и Карсе. Крест. волнения в Ахпате, Шурагеле, Караклисе и др. селах; **1906, июнь** — забастовки в Александрополе и Карсе, **авг.** — в Алаверди, на чугунолитейном з-де в Эривани, **нояб.** — на коньячных з-дах в Эривани. Крест. выступления в Лори, Шамшадине; **1907, янв.—февр.**—забастовки на коньячных з-дах в Эривани, **февр.** — на медных рудниках в Кафане, **апр.** — железнодорожников в Эривани и Кафане; **1909, апр.** — истребление турками армянского населения в Адане (Киликия); **1913, июль** — конференция послов великих держав в Константинополе по вопросу о реформах в турецкой А.; **1914, 26 янв. (8 февр.)** — русско-турецкое соглашение о реформах в турецкой А. **Дек.** — Сарыкамышская операция во время 1-й мировой войны; **1916, янв.—февр.** — Эрзерумская операция.

1917

1917, 7(20) марта — восстание гарнизона крепости в Карсе, арест представителей царской администрации; признание гарнизоном власти Исполкома Совета солдатских депутатов. **8(21) марта** — восстание 25-го стрелкового полка в Эриванской губ. **9(22) марта** — образование в Тифлисе органа врем. пр-ва Особого Закавказского комитета (ОЗАКОМ). **12(25)марта** — создание Александропольского совета рабочих и солдатских депутатов. Создание Совета солдатских депутатов Эривани. **15(28) марта** — создание Совета рабочих депутатов в Эривани. **Март** — создание Александропольского комитета большевиков. Образование Советов в Кафане, Алаверди, Караклисе, Сарыкамыше, Нор-Баязете. Возникновение крест. Исполнит. комитетов. **18 апр. (1 мая) — 3(16) авг.** — издание на арм. яз. большевистской газеты «Социал-демократ» в Баку. **28 мая (10 июня)** — образование Эриванского губ. совета крест.депутатов. **22 июня (5 июля) — 16(29) июля** — издание на арм. яз. большевистской газеты «Нор-кянк» («Новая жизнь») в Александрополе. **9(22) июля** — митинг протеста солдат и рабочих Александрополя в связи с расстрелом июльской демонстрации в Петрограде. **16(29) июля** — принятие общегородским собранием большевиков Александрополя решения организационно отделиться от меньшевиков и оформиться в самостоят. организацию. **2—7(15—20) окт.** — I краевой съезд кавк. организаций РСДРП(б) в Тифлисе. Избрание кавк. краевого комитета РСДРП(б). **13(26) окт.** — объединение Советов рабочих и солдатских депутатов в Эривани. Создание в Тифлисе контрреволюц. Арм нац. совета. **Нояб.** — митинги трудящихся: **3(16)** — в Карсе и Караклисе, **10(23)** — в Александрополе, Джалалоглы, Сарыкамыше и др., приветствовавшие победу Вел. Окт. революции. **15(28) нояб.** — создание в Тифлисе контрреволюц. Закавказского комиссариата. **29 дек. (11 янв. 1918)** — декрет СНК РСФСР «О „Турецкой Армении“» [31 дек. опубл. в «Правде», 15(28) янв. 1918 утвержден Третьим Всеросс. съездом Советов] утверждал право свободного самоопределения арм. населения на терр. «Турецкой Армении», занятой рус. войсками в ходе воен. действий 1915—17. **Дек.** — создание Комиссариата по арм. делам при Наркомнаце.

1918—1920

1918, 2(15) янв. — создание ВРК в Сарыкамыше. **6(19)янв.** — резолюция солдат Сарыкамышского гарнизона о признании власти СНК. **19 янв. (1 февр.) — 27 марта** — издание большевистской газеты на арм. яз. «Банворы хоск» («Слово рабочего») в Баку. **30 янв. (12 февр.)** — начало вторжения тур. войск в Зап. А. и Закавказье (6 марта тур. войска заняли Ардаган, 12 марта — Эрзурум, 13 марта — Сарыкамыш, 25 апр. — Карс, 15 мая — Александрополь). **10(23) февр.** — обращение Кавк. краевого к-та РСДРП(б) «К рабочим, солдатам и крестьянам с призывом к борьбе против закавказской контрреволюции, стремившейся отделить Закавказье от Советской России». Открытие в Тифлисе Закавказского сейма. **27 февр. — 19 марта** — издание на арм. яз. газ. «Банвор» («Рабочий») — органа Кавказского краевого и Тифлисского комитетов РСДРП(б), Тифлис. **3 марта** — подписание Брестского мира; статья 4 предоставляла населению округов Карса, Ардагана и Батума, входивших ранее в состав Российской республики, право «установить новый строй в согласии с соседними государствами, в особенности с Турцией». **10 марта** — выход в свет большевистской газеты на арм. языке «Кармир орер» («Красные дни»), Тифлис. **31 марта** — введение нового календарного стиля в Закавказье. **13 апр.** — нота протеста пр-ва Сов России пр-ву Германии в связи с нарушением Турцией Брестского мира. **14—27 апр.** — издание большевистской газеты на арм. яз. «Кармир дрошак» («Красное знамя»), Тифлис **16 апр.—31 июля** — издание на арм. яз. газеты «Известия Бакинского Совета рабочих, солдатских и матросских депутатов», Баку. **22 апр.** — Закавказский сейм провозгласил отделение Закавказья от России. **25 апр.** — создание Бакинского СНК. **23—28 апр.** — бои у Караклиса и Сардарабада между арм нар. ополчением и тур. войсками. **26 апр.** — ультиматум Турции Закавказскому пр-ву об отторжении в пользу Турции Нахичеванского, Ахалкалакского, Ахалцихского уездов, половины Шаруро-Даралагязского, половины Эчмиадзинского (с г. Эчмиадзином) уездов, части Александропольского уезда (с оккупированным Александрополем), беспрепятственной перевозки своих войск по Закавказской жел. дороге и др. требования. Закавказский сейм сложил с себя полномочия и объявил о своем роспуске. **28 апр.** — образование отд. бурж.-помещичьих пр-в меньшевиков в Грузии (26 мая), мусаватистов в Азербайджане (27 мая), дашнаков в Армении (28 мая), принявших тур. ультиматум. **29 мая — 4 июня** — переговоры в Батуме между Турцией и делегациями Грузии, Армении и Азербайджана. По сепаратному договору (4 июня) между Турцией и А., терр. А. сводилась к 9 тыс. кв.км. **6 июня** — демонстрация против пр-ва дашнаков в Эривани; **1918, 22 июня— 1919, 22 марта** — издание на арм. яз. газеты «Коммунист» — органа Комиссариата по арм. делам Наркомнаца, Москва; **1918, 26 июня** — решение СНК РСФСР о выделении 6 194 784 руб. для оказания помощи арм. беженцам. **1 авг.** — съезд крест. депутатов Нор-Баязетского, Александропольского и Казахского уездов в Казахе. **20 сент.** — нота

Сов. пр-ва пр-ву Турции об аннулировании Брестского мирного договора между Россией и Турцией, ввиду непрерывного нарушения договора Оттоманским пр-вом, захвата терр. Сов. России и насилий, чинимых над арм. населением. **1918, 28 сент.** — **1919, 22 марта** — издание в Эривани газ. «Хоск» («Слово») — органа Эриванской орг-ции большевиков, после сент. 1919 — орган Арменкома РКП(б); **1918, 30 окт.** — Мудросское перемирие между державами Антанты и Турцией; по ст. 11 Турция очищала от своих войск Вост. Армению; ст. 24 предоставляла право союзникам оккупировать Закавказье. **Окт.** — восстание крестьян в с. Шахриз Нор-Баязетского уезда, в с. Мартирос и др. Даралагязского уезда. Вооруж. столкновение между крестьянами села Русские Гергеры и дашнакскими отрядами. **15 нояб.** — конференция Закавк. орг-ций РКП(б) в Сабуртало. **Нояб.** — **дек.** — оккупация англ. войсками Александрополя, Карса, Сарыкамыша, Нахичевани, Ардагана; **1919, январь** — объявление Лори «нейтральной зоной». **Февр.** — восстание крестьян против дашнаков в с. Зод Нор-Баязетского уезда. **30 марта** — крест. съезд в Александрополе; организация крест. союза «Ширака». **31 марта** — конференция орг-ций молодых социалистов-интернационалистов — «Спартак» в Тифлисе. **8 апр.** — забастовка железнодорожников Эривани. **1 мая** — издание большевистской газеты на арм. яз. «Кармир дрошак» («Красное знамя») — органа Наркомнаца (Москва). **4 мая** — решение Верховного совета союзников в Париже о передаче США мандата на А. **Май** — совещание большевистских орг-ций Кавказа в Баку. **18 июня** — открытие в Александрополе 2-го съезда крест. союза «Ширака». **Июнь** — первая нелегальная конференция большевиков в Александрополе. **Сент.** — нелег. совещание представителей большевистских орг-ций А. в Эривани. Избрание Арм к-та РКП(б). Создание Эриванского подпольного гор. к-та РКП(б). **28 нояб.** — забастовка железнодорожников в Эривани. **Нояб.** — создание большевистской орг-ции Карса; **1920, 1—31 янв.** — издание большевистской газеты «Паак» («Часовой») на арм. яз., Тифлис. **6 янв.** — забастовка железнодорожников в Александрополе. **18—19 янв.** — нелег. конференция коммунистич. орг-ции А. в Эривани. **8 марта** — заключение тайного союза между пр-вом дашнаков и Деникиным. **15 марта** — обращение Кавк. краевого к-та РКП(б) к СНК, ВЦИК, Красной Армии и Коминтерну за помощью в борьбе за установление в крае Сов. власти. **8 апр.** — реорганизация по решению ЦК РКП(б) Кавк. краевого к-та РКП(б) в Кавбюро ЦК РКП(б). **Май** — демонстрации трудящихся Эривани, Александрополя, Карса, Сарыкамыша, Нор-Баязета, Кагызмана, Дилижана и др. под лозунгами «Долой дашнакское пр-во», «Да здравствует Советская Армения», «Да здравствует Советская Россия». **5 мая** — арест части актива парт. орг-ции Эривани. Установление воен. диктатуры дашнаков. **7 мая** — создание ВРК А. **10 мая** — воззвание ВРК А. о провозглашении Сов. власти. **10—14 мая** — вооруж восстание в Александрополе и Карсе, Сарыкамыше. **13—17 мая** — вооруж. восстания в Нор-Баязетском и Шамшадинском уездах. **19 мая** — поражение восстания в Нор-Баязете и Сарыкамыше. **27—28 мая** — вооруж. восстание в р-не Гориса, в Зангезуре. **Май** — совещание в Тифлисе представителей большевистских орг-ций Грузии и А. **Июнь** — образование ЦК КП(б) А. и заграничного бюро ЦК КП(б) А. **11 июня** — протест пр-ва Сов. России дашнакскому пр-ву в связи с расстрелом дашнаками коммунистов— героев майского восстания. **5 июля** — провозглашение Сов. власти в Зангезуре. **9 июля** — постановление ЦК РКП(б) «О коммунистической работе в Армении». **20 июля** — нота пр-ва Сов. России дашнакскому пр-ву с предложением посредничества между кемалистской Турцией и дашнакской А. с целью предотвращения армяно-тур. войны **10 авг.** — подписание в Эривани соглашения между РСФСР и дашнакской А. о прекращении воен. действий, о признании самостоят. А. и др. Подписание в г Севре (близ Парижа) договора между Турцией и союзными державами-победительницами в 1-й мировой войне; по ст 89 определение границы между Турцией и А. представлялось третейскому решению президента США. **20 авг.** — опубликование воззвания ЦК КП(б) А к рабочим и крестьянам с призывом свергнуть дашнакское пр-во. **23 авг.** — обращение НКИД РСФСР к дашнакскому пр-ву с требованием прекращения террора и преследований большевиков. **31 авг.** — опубликование в газете «Коммунист» (Баку) обращения делегатов II конгресса Коминтерна к трудящимся А.и Турции. **10 сент.** — конференция коммунистич. орг-ций А. в Баку. **24 сент.** — **2 дек.** (по др. данным начало войны — 28 сент.) — война между кемалистской Турцией и дашнакской А. **27 нояб.** — массовые революц. выступления в Ширакe, Нор-Баязете, Эчмиадзине, Дилижане, Шамшадине.

1920—1925

1920, 29 нояб. — установление Сов. власти в А. и образование ревкома А. **30 нояб.** — приветствие В. И. Ленину ревкома А. от имени восставших рабочих и крестьян. Воззвание ревкома о провозглашении А. сов. социалистич. республикой. **2 дек.** — приветственная телеграмма В. И. Ленина ревкому А. в связи с победой Сов. власти. Декреты ревкома А.: об аресте членов дашнакского пр-ва, об организации Красной Армии. **5 дек.** — выход первого номера газ. «Коммунист» (на арм. яз.; с 27 мая 1921 газета переименована в «Хорурдаин Айастан» — «Советская Армения»). **4 дек.** — вступление в Ереван восставших рабочих и крестьян А. вместе с частями 11-й Красной Армии. **6 дек.** — декреты ревкома А.: о признании гос. яз. в Сов. А. арм. яз.; об организации ЧК; об объявлении арм. яз. гос. языком Арм. ССР **10 дек.** — решение оргбюро ЦК РКП(б) о мобилизации руководящих сов. и парт. работников для работы в А.; декрет ревкома о национализации банков. Заявление Наркоминдела Арм. ССР об отмене Александропольского договора, подписанного 2 дек. между дашнаками и Турцией. Декрет ревкома А. о национализации банков **12 дек.** — принятие В. И. Лениным первой делегации ревкома А. **14 дек.** — решение СНК РСФСР об оказании материальной помощи Сов. А. **17 дек.** — декрет ревкома о национализации всех культурных учреждений А. (школ, музеев, библиотек, типографий). **20 дек.** — декрет ревкома А. о введении в обращение ден. знаков РСФСР. **22 дек.** — приказ наркома юстиции А. о создании нар. судов. **25 дек.** — первый коммунистич. субботник в Ереване на ж.-д. станции. Создание дашнаками в Зангезуре Сюникского пр-ва, к-рое при поддержке англ империалистов приступило к формированию антисов. частей. **28 дек.** — декрет ревкома А. о национализации земли. Организация Гос. банка Сов. А.; **1921, 4 янв.** — декрет ревкома А. об организации рабоче-крест. инспекции. **10 янв.** — декрет ревкома о национализации лесов. **11 янв.** декрет о национализации всех полезных ископаемых, минеральных вод и озер Сов. А. **15 янв.** — приказ ревкома А. о создании при нем Верховного революц. трибунала и при Наркомате юстиции — революц. трибунала. **21 янв.** — организация совнархоза Сов. А. **25 янв.** — открытие в Ереване нар. ун-та (ныне Ереванский гос. ун-т). **22—29 янв.** — мятеж дашнаков в Башгярни. **5 февр.** — декрет ревкома А. об основании в Эчмиадзине при Матенадаране и музее Историко-культурного ин-та. **11—14 февр.** — освобождение нейтральной зоны Лори от груз. меньшевистских войск. **13 февр.** — **2 апр.** — вооруж. выступление дашнаков. Захват ими Еревана, Эчмиадзина, Аштарака, Котайка, Зангибасара, Камарли, Агбаша, Даралагяза, Башгярни. Обращение дашнакского «Комитета спасения» за помощью к пр-ву Турции. **17 февр.** — обращение ЦК КП(б) А. к рабочим и крестьянам А. с призывом встать на защиту Сов. власти. **16 марта** — подписание в Москве договора между РСФСР и Турцией; установление сов.-тур. границы. **2 апр.** — освобождение от дашнаков Еревана. Разгром февр. мятежа дашнаков; восстановление в Ереване Сов. власти. **14 апр.** — письмо В. И. Ленина «Товарищам коммунистам Азербайджана, Грузии, Армении, Дагестана, Горской республики». **22 апр.** — освобождение по требованию РСФСР тур. оккупантами г. Александрополь и уезда **21 мая** — образование СНК Арм. ССР. **5 июня** — открытие в Ереване 1-го съезда женщин. **8 июня** — декрет СНК А. о создании гос. издательства («Айпетрат»). **13 июня** — обращение СНК Арм. ССР «К зангезурским властям» с предложением признать Сов. власть и мирным путем присоединить Зангезур к Сов. А. **20 июня** — **15 июля** — операции Сов. частей по освобождению Зангезура от дашнакских банд. **24 июня** — декрет СНК А. о продналоге (переход к нэпу). **13 июля** — полное освобождение Зангезура от дашнакских банд. **21 авг.** — 1-й съезд Коммунистич. союза молодежи (КСМ) А. **22 авг.** — 1-й съезд профсоюзов А. в Ереване. **21 сент.** — декрет СНК А. о ликвидации неграмотности. **6 окт.** — основание пионерской организации А. **13 окт.** — подписание в Карсе договора о дружбе между Армянской, Азербайджанской и Грузинской Сов. Социалистич Республиками, с одной стороны, и Турцией — с другой, подписан при участии РСФСР (в основном повторил положения сов.-тур. договора, подписанного в Москве 16 марта 1921). **1 дек.** — первые выборы Советов в А. **22 дек.** — открытие муз. студии в Ереване. **Дек.** — начало репатриации зарубежных армян в Сов. А.; **1922, 1 янв.** — первое заседание Ереванского гор. совета. **26 янв.** — I съезд КП(б) А. в Ереване. Открытие гос. драматич. театра А. (с 1937 театр им. Г. Сундукяна). **30 янв.** — **5 февр.** — 1-й съезд Советов А. Принятие первой Конституции Арм. ССР. **19 февр.** — I съезд закавк. коммунистич. орг-ций в Тбилиси. **9 апр.** — съезд в Ереване зап. армян, живущих в Закавказье. **3 июня** — 2-й съезд КСМ А. в Ереване. **29 нояб.** — 2-й съезд Советов А. Ввод в эксплуатацию Эчмиадзинского канала им. Ленина. **10 дек.** — 1-й съезд Советов Закавказья в Баку. **24 дек.** — организация ассоциации пролетарских писателей Армении в Ереване. **1922** — основание Ереванской высшей мед. школы (в 1923 преобразована в мед. ф-т Ереванского гос. ун-та в 1930 — в мед. ин-т); **1923, 29 янв.** — открытие первого рабфака в Ереване. **13 марта** — II съезд КП А. в Ереване. **20 марта** — II съезд коммунистич. орг-ций Закавказья в Тифлисе. **5 мая** — выход первого номера газ. «Авангард» — органа КСМ А. **20 мая** — ввод в эксплуатацию канала Мамры в Ереване. **1 окт.** — 3-й съезд КСМ А. в Ереване. **23 нояб.** — основание гос. консерватории в Ереване. **4 дек.** — 3-й съезд Советов в Ереване; **1924, 10 янв.** — 2-й съезд Советов Закавказья в Тбилиси **5 мая** — III съезд КП А. в Ереване. **12 мая** — III съезд коммунистич. орг-ций Закавказья в Тифлисе. **25 дек.** — 1-й съезд учителей в Ереване; **1925, 20 февр.** — ввод в эксплуатацию гидростанции в Нор-Баязете. **12 марта** — 4-й съезд Советов А. в Ереване. **27 апр.** — основание Ин-та науки и иск-ва Арм. ССР. **14 июня** — ввод в эксплуатацию электростанции в Камарлу (ныне Арташат). **21 июня** — ввод в эксплуатацию Ширакского канала. **4 нояб.** — 1-й съезд ассоциации пролетарских писателей А. **30 нояб.** — IV съезд КП А. **5 дек.** — IV съезд коммунистич. орг-ций Закавказья в Тбилиси.

1926—1940

1926, 18 февр. — 4-й съезд КСМ А. в Ереване. **27 апр.** — ввод в эксплуатацию Араздаянского канала. **10 мая** — открытие канала Эвджилар. **16 мая** — ввод в эксплуатацию первой гидроэлектростанции в Ереване. **1 июля** — открытие курорта Арзни. **16 июля** — организация в Ереване спортивного общества «Динамо». **22 окт.** — землетрясение в Ленинакане. **29 нояб.** — ввод в эксплуатацию деревообрабатывающего з-да в Ереване, Ереванского масложирзавода; **1927, 30 марта** — 5-й съезд Советов А. **5 апр.** — 4-й съезд Советов Закавказья в Тбилиси. **24 июля** — ввод в эксплуатацию Дзорагеса **13 ноября** — V съезд КП А. **21 нояб.** — V съезд коммунистич. орг-ций Закавказья в Тбилиси. **2 дек.** — ввод в эксплуатацию первой швейной фабрики им. К. Цеткин в Ереване; **1928, 30 марта** — 5-й съезд КСМ А. **17 нояб.** — 1-й съезд колхозников А. **29 нояб.** — ввод в эксплуатацию гидроэлектростанции в Ленинакане; **1929, 20 янв.** — VI съезд КП А. **25 марта** — утверждение Народным комиссариатом просвещения А. курдского алфавита. **9 апр.** — 6-й съезд Советов А. Утверждение 1-го пятилетнего плана А. **28 апр.** — основание федерации писателей Сов. А. **7 мая** — 5-й съезд Советов Закавказья в Тбилиси. **17 мая** — 6-й съезд КСМ А. **29 нояб.** — ввод в эксплуатацию ж. д. Ленинакан — Артик. **27 дек.** — ввод в эксплуатацию станкостроит. з-да им. Дзержинского и Ереванского шелкового з-да; **1930, 1 марта** — организация в Сардарабаде (ныне Октемберян) первой МТС в Армении. **24 мая** — VII съезд КП А. **5 июня** — VI съезд коммунистич. орг-ций Закавказья в Тбилиси. **1 сент.** — создание Ереванского строит. ин-та (в дальнейшем преобразовался в Политехнич. ин-т им. К. Маркса). **29 нояб.** — открытие педагогич. ин-та в Ереване. Ввод в эксплуатацию малого Сардарабадского канала. Создание Госфилармонии в Ереване. **20 дек.** — 7-й съезд КСМ А.; **1931, 8 янв.** — открытие курдского техникума (первого в мире). **14 февр.** — 7-й съезд Советов А. **21 февр.** — 6-й съезд Советов Закавказья в Тифлисе; **1932, 3 янв.** — создание Ин-та марксизма-ленинизма в Ереване. **6 янв.** — ввод в эксплуатацию гидростанции в Дилижане. **17 янв.** — VIII съезд КП А. **3 июня** — 8-й съезд КСМ А. **26 июня** — ввод в эксплуатацию канала им. Сталина, **5 нояб.** — 2-й Ереванской гидростанции, **7 нояб.** — электростанции в Степанаване. **7 нояб.** — ввод в эксплуатацию ж.-д. линии Минджеван — Кафан, **15 нояб.** — Дзорагеса, **6 дек.** — 2-й очереди Ленинаканской гидростанции; **1933, 20 янв.** — открытие театра Оперы и балета им. А. Спендиарова в Ереване. **14 июня** — 1-й съезд колхозников-ударников в Ереване. **29 нояб.** — ввод в эксплуатацию цементного з-да в Давалу (ныне Арарат), Кироваканского химкомбината; **1934, 10 янв.** — IX съезд КП А. **10 янв.** — VII съезд коммунистич. орг-ций Закавказья в Тбилиси. **12 июля** — выход первого номера газ. «Коммунист» (на рус. яз.). **1 авг.** — 7-й съезд писателей А. **6 сент.** — ввод в эксплуатацию флотационной фабрики в Кафане. **1 дек.** - Ереванской папиросной и макаронно-карамельной фабрик; **1935, 10 янв.** — 8-й съезд Советов А. **15 янв.** — 7-й съезд Советов Закавказья в Тбилиси. **14 июля** — открытие Арм. филиала АН СССР в Ереване. **5 авг.** — ввод в эксплуатацию мясокомбината в Ленинакане. **29 нояб.** — Ереванского стекольного и алавердского медеплавильного з-дов; **1936, 12 февр.** — 9-й съезд КСМ А. **19 нояб.** — 9-й Чрезвычайный съезд Советов А. После перерыва съезд возобновляет свою работу 20 марта **1937**; **23 марта** — утверждение новой Конституции Арм. ССР. **26 мая** — X съезд КП А. **20 окт.** — 10-й съезд КСМ А. **15 нояб.** — открытие рус. театра им. Станиславского в Ереване; **1938, 2 июня** — XI съезд КП А. **12 июля** — 1-я сессия Верх. Совета Арм. ССР; **1939, 7 февр.** — 11-й съезд КСМ А. **26 февр.** — XII съезд КП А. **15 сент.** — празднование 1000-летия арм. эпоса «Давид Сасунский»; **1940, 11 марта** — XIII съезд КП А. **17 мая** — пуск Налбандского канала **27 сент.** — 12-й съезд КСМ А. **29 нояб.** - пуск Сисианского канала **18 дек.** — вступление в эксплуатацию з-дов им Кирова, Ереванского машиностроительного з-да и трикотаж. ф-ки им. Сталина.

1941—1961

1941, дек. — создание арм. 89-й Стрелковой дивизии. Вступление в эксплуатацию Ереванского электромашиностроит. з-да им. В. И. Ленина; **1942, янв.** — формирование арм. 390-й дивизии; **1943, 29 нояб.** — основание АН Арм. ССР в Ереване. **24 дек.** — ввод в эксплуатацию компрессорного и часового з-дов в Ереване, консервного з-да в Октемберяне; **1944, 20 нояб.** — создание Арм. об-ва культурной связи с заграницей (АОКС). **29 нояб.** — ввод в эксплуатацию каналов в Лории и Адамяне; **1945, 25 нояб.** — открытие моста Победы в Ереване; **1946, 25 сент.** — 2-й съезд писателей А. **13 дек.** — вступление в эксплуатацию кабельного з-да в Ереване; **1947, 8 дек.** — 13-й съезд КСМ А. **1948, 12 нояб.** — XIV съезд КП А. **31 дек.** — вступление в эксплуатацию Ереванского з-да малых гидротурбин; **1949, 23 янв.** — 14-й съезд КСМ А. в Ереване. **13 апр.** — ввод в эксплуатацию з-дов минеральных вод «Джермук» и «Дилижан», ввод в эксплуатацию Севанской ГЭС. Создание Ереванского пединститута иностр. яз.; **1951, 20 марта** — XV съезд КП А. **12 сент.** — Арм. республиканская конференция сторонников мира в Ереване; **1952, 20 сент.** — XVI съезд КП А. **2 дек.** — 16-й съезд КСМ А. **17 дек.** — указ Верх. Совета Арм. ССР о Знамени Арм. ССР; **1956, янв.** — XVIII съезд КП А.; **1958, 25 янв.** — XIX съезд КП А. **29 дек.** — указ Президиума Верх. Совета СССР о награждении Арм. ССР орденом Ленина; **1959, 10—12 янв.** — XX съезд КП А.; **12 февр.** — открытие газопровода Карадаг — Ереван; **1960, май** — празднование 40-летия установления Сов. власти и образования Коммунистич. партии А.

Историография

Древнейшие сведения по истории А. сохранились в устном нар. творчестве, а также в урартских клинописных надписях, трудах др.-греч. и рим. историков (Геродот, Страбон и др.). Дошедшие до нас отрывочные сведения свидетельствуют о существовании арм. историографии в эллинистическом. период (1 в. до н. э. — 4 в. н. э.). Историки этого периода писали на греч. и сирийском яз. Известна в фрагментах «История Тиграна» придворного историографа Тиграна II (95 -56) Метродора; об историч. сочинениях царя Артавазда II (56—34 до н. э.) упоминает Плутарх (2 в. н. э.). При храмах существовали храмовые книги («Мехенагирк»), в к-рые заносились наиболее выдающиеся события и составлялись родословные царствующих династий. В первые века н. э. жили сирийский писатель Бардацан Эдесский (154—222) и видный деятель «персидской школы» в Эдессе и Низибине Мар-Абас Катина, сочинения к-рых по истории Армении были позже использованы *Мовсесом Хоренаци*.

Со времени введения арм. письменности в 396 арм. историография развивается на родном языке. В 5 в. она достигла значит. успехов. Первыми представителями арм. феод. историографии были *Корюн*, *Агафангел* и *Фавстос Бузанд* (1-я пол. 5 в.) Их соч. были проникнуты церк. идеологией. Младшими современниками их являются воспитанные в эллинистич. духе историки-классики *Егише*, *Лазарь Парбеци*. Крупнейшим представителем арм феод. историографии является Мовсес Хоренаци (конец 5- нач. 6 вв.). Его «История Армении» явилась итогом всего предыдущего развития арм. историографии. Она оказала существ. влияние на труды арм. историков в ср. века. Ближайшими последователями Мовсеса Хоренаци были историки *Себеос* (7 в.), Мовсес Каганкатваци и *Гевонд* (8 в.). Характерная черта работ историков этого периода - стремление дать историю всей А. В то же время в своих трудах они выражали интересы крупнейших арм. феод. родов 4 8 вв. Описывая историю борьбы А. за свою независимость, историки этого периода выдвигали на первый план крупных феодалов как организаторов и героев сопротивления иноземным захватчикам.

Араб. завоевание затормозило процесс развития арм. культуры, в т. ч. и историографии. Феод. раздробленность в А. наложила свой отпечаток и на историографию. Каждый историк выражал интересы местных феодалов. Историками арм. Багратидов являлись Шапух Багратуни (конец 8 — нач. 9 вв.); католикос Иоанн VI Драсханакертци (889—931), развивавший идею создания сильного единого арм. гос-ва под властью Багратидов. Товма Арцруни (10 в.) посвятил свой труд гл. обр. истории Васпураканского царства. Мовсес Каганкатваци написал на др.-арм. яз. «Историю Албании», содержащую ценные сведения по истории Сев. Азербайджана. Со 2-й пол. 9 в., в связи с успехами централизаторской политики анийских Багратидов, в историографии вновь усиливается тенденция дать общеарм. историю («Всеобщая история» Степаноса Таронаци, по прозванию Асогик, 10 -11 вв.). Социальное движение тондракийцев, агрессию Византии и разорит. нашествия турок-сельджуков ярко отобразил в своем соч. историк 11 в. *Аристакес Ластивертци*. В 12 в. появляются хроники летописцев Матеоса Урхаеци, Самуэла Анеци, Мхитара Анеци и др.

В 12—13 вв. сложилась историограф. школа ученика Мхитара Гоша Иоанна Ванакана, наиболее крупными представителями к-рой являются Киракос Гандзакеци (1200—71) и Вардан (1201—71). Значит. материал по истории А. содержат работы Степаноса Орбеляна (ум. в 1304) и Мхитара Айриванеци. В Киликийской А. были видные историки коннетабль Смбат (1208—75) и царь Этум II. Труд Этума «История Гайтона» являлся одним из популярных сочинений о Востоке и был переведен почти на все европ. языки. Частые иноземные вторжения в А. в 13—16 вв., кровопролитные войны, рост феод. раздробленности сопровождались упадком арм. культуры. После Степаноса Орбеляна вплоть до 16 в. арм. историография была представлена мелкими хронистами.

От 17 в. сохранилось значит. количество дневников, мемуаров, путевых заметок и историко-географич. сочинений. Крупнейшими историками этого времени были *Григор Даранагеци* (1576 -1643), *Аракел Тавризский* (1595—1669), *Захария Канакерци* (1627—1700), Еремия Челеби Кемурчян (1635—95), Захария Агулеци (1630—91). В 17 в. впервые появляются печатные труды арм. историков. В 1695 в Амстердаме была издана «История Армении» М. Хоренаци.

В работах историков периода средневековья собран ценный фактич. материал по истории А. Общим для работ арм. историков этого периода является то, что освещение событий дается с позиций господств. класса, проникнуто ненавистью к крестьянам. Лишь в 17 в. начинается нек-рое уменьшение церк. элемента в ист. трудах.

В арм. историографии 18--19 вв. нашла широкое отражение нац.-освободит. борьба арм. народа против тур. и иран. ига. Впервые в историографии ставится вопрос об освободит. миссии России и необходимости объединения

армян, грузин и азербайджанцев в союз с рус. народом. Историографию 18 в. представляют С. Шаумян, *Абраам Ереванци*, Есан Асан-Джалалян и др. Зарождающейся бурж. идеологией проникнуты историч. соч. Ш. *Шаамиряна* и М. *Баграмяна*, возглавлявших патриотич. движение армян, живших в Индии. Им противостояли представители клерикально-феод. историографии в лице католикосов *Абраама Кретаци* и С. Ереванци. В 1784—86 была издана трехтомная капитальная «История Армении» М. *Чамчяна*, явившаяся сводом широкого круга источников, но проникнутая клерикально-националистич. тенденциями. Клерикально-феод. направление в 1-й пол. 19 в. продолжали Г. *Инчичян*, написавший ряд трудов по истории и географии А., О. Гатырчян и др.

Историч. наука и арменоведение в целом получают дальнейшее развитие после присоединения Вост. А. к России. Работы Х. Абовяна и М. *Тагиядяна* положили начало прогрессивной демократич. арм. историографии, боровшейся против клерикально-националистич. направления и подготовившей почву для революц.-демократич. историографии. Последняя в 50—60-х гг. 19 в. была представлена М. *Налбандяном*, выступавшим с резкой критикой клерикально-феод. концепции в области истории.

Развитие капитализма во 2-й пол. 19 в. и значит. перемены в обществ.-политич. жизни оказали сильное влияние на ход развития ист. мысли. В этот период особое внимание уделяется изданию первоисточников и древнеарм. ист. памятников. В области изучения и публикации источников по истории арм. народа важную роль играли бурж. историки М. Эмин (1815—1890), К. Патканов (Патканян, 1833—89), К.Езян (Эзов, 1835—1905).

Арм. бурж.-клерикальная историография кон. 19 — нач. 20 вв. выдвигает ряд крупных историков-арменоведов. Видное место занимают ист. и историко-географич. труды Г. Алишана (1820—1901). После М. Чамчяна в обл. систематич. изложения истории арм. народа провели большую работу С. Паласанян, М. Гарагашян и А. Бабаханян (Лео). История арм. церкви нашла подробное освещение в труде М. Орманяна (1841 — 1918) и А. Ерицяна (Ерицов, 1841 — 1902). Изучению быта и нравов сел. населения А. и Закавказья посвятил труды С. Егиазарян (Соломон Егиазаров, 1843—1935). Его труды и поныне остаются единств. исследованием по истории сел. общины и гор. ремесл. орг-ций в А.

В то время как арменоведение в Германии развивалось в направлении узко-филологич. и языковедч. исследований, в дореволюц. России оно шло в направлении изучения социальных и правовых отношений в древней А., что, безусловно, было прогрессивным явлением и результатом развития марксистской историографии. Крупнейшим представителем этого направления в А. является Н. Г. *Адонц*, к-рый в капитальном труде «Армения в эпоху Юстиниана» (СПБ, 1908) впервые в науке дает развернутый анализ обществ. строя нахарарской (феод.) А., хотя при этом не дает клас. анализа и феодализм трактует как совокупность политич. отношений, возникших в результате разложения родового строя.

Историография сов. периода. С конца 19 в. в связи с распространением марксизма в А. и выходом первых трудов В. И. Ленина в арм. историографии начинается новый этап. С. Шаумян, В. Кнунянц, С. Спандарян и др. в своих статьях вступают в борьбу с бурж.-националистич. и клерикально-реакц. историографией А. В работе «Папазян в роли историка» (1912) С. Шаумян с позиций историч. материализма дает блестящую критику бурж. историографии.

После Вел. Окт. революции рядом со старым поколением выросли новые кадры сов. историков.

В 1921 в А. был открыт Ин-т истории и культуры. Историки сов. А. развернули большую работу по критич. осмыслению наследия арм. историч. науки. Один из представителей старшего поколения историков А. Г. Бабаханян (Лео) в годы Сов. власти внес значит. вклад в изучение и разработку систематич. курса истории арм. народа. Однако, стремясь преодолеть бурж. либеральные концепции, Лео в последний период своей жизни увлекся вульгарно-социологич. концепцией М. Н. Покровского. Движущей силой новой истории Лео стал считать торговый капитал. Тем не менее оставленный Лео богатый фактич. материал представляет значит. вклад в развитие арм. историографии.

Арм. сов. историография достигла значит. успехов в изучении гл. обр. древней и ср.-век. истории А. Осн. вопросы истории арм. народа этого периода были пересмотрены в свете марксистско-ленинской методологии. Развитие археологич. исследований на терр. А., а также эпиграфики, нумизматики и др. вспомогат. историч. дисциплин позволило более углубленно осветить историю гос-ва Урарту и вопрос о происхождении арм. народа (работы Б. Б. Пиотровского, Г. А. Капанцяна, С. Т. Еремяна, Г. А. Меликишвили). По социально-экономич. и политич. истории А. в рабовладельч. эпоху появились труды Я. А. Манандяна, С. Т. Еремяна и др. Уделяется большое внимание истории А. в период феодализма. В сов. время были опубликованы исследования по истории крестьянства и антифеод. крестьянских движений (работы С. П. Погосяна, А. Т. Иоанисяна, С. Е. Акопяна и др.), по истории гор. ремесла (Б. Н. Аракелян и др.).

Наряду с изучением социально-экономич. и политич. истории А. сов. историки исследуют историю общественно-политич. мысли и древней культуры арм. народа. Истории философии и права А. посвящены работы В. К. Чалояна, Х. Соливеляна и др. Существ. вклад в изучение истории арм. культуры внесли работы И. А. Орбели, К. В. Тревер, Г. Галояна, С. С. Лисициана, Н. М. Токаржевского, А. Л. Якобсона и др. Разрабатываются вопросы историографии и источниковедения (работы А. М. Меликсет-бека, Л. С. Хачикяна, В. А. Акопяна, А. С. Анасяна и др.), историч. географии и картографии (работы С.Т. Еремяна) Значит. материал по истории А. с древнейших времен по 18 в. включительно содержится в коллективном многотомном издании «Очерки истории», подготовленном АН СССР при участии арм. историков.

Известные успехи достигнуты арм. историками в изучении истории аграрных отношений и крестьянского движения 19 в. (работы В. Рштуни, И. Петрушевского, Ц. Агаяна, С Маркосяна, Т. Авдалбекяна, А. Амбаряна и др.). В этих работах особое внимание уделяется вопросам социальных противоречий и клас. борьбы, борьбе крестьянства против социального и нац. гнета царизма, а также развитию капиталистич. отношений в деревне. В исследовании Рштуни, посвященном крестьянской реформе в А., подробно излагаются предпосылки и ход реформы. Развитие капиталистич. отношений в арм. деревне изучено А. Амбаряном, история нар. х-ва и экономич. развитие исследованы в трудах О. Е. Туманяна и М. А. Адонца.

Арм. историч. наука разрабатывает историю арм.-рус. отношений, присоединения Вост. А. к России, подчеркивая его прогрессивное значение. В исследованиях А. Г. Иоаннисяна, А.Р. Иоаннисяна, М. Г. Нерсесяна, З. Т. Григоряна, В.К. Восканяна, А. Г. Абрамяна, В А. Парсамяна, А. М. Погосяна, Х. А. Бадаляна и др. на основе изучения богатейшего фактич. материала показана многовековая нац.-освободит. борьба арм. и др. закавк. народов против иран и тур. ига и их стремление к освобождению от этого ига путем присоединения Закавказья к России.

Значит. науч. интерес представляет изучение истории общественных, политич. течений и политич. мысли в А. 2-й пол. 19 в. Эти вопросы исследованы, напр., в 2-томной монографии А. Г. Иоаннисяна «Налбандян и его время» (на арм. яз.). В работе В. Рштуни «Из истории армянских общественных течений» (на арм. яз) дана подробная характеристика бурж. националистич. и демократич. течений пореформ. периода.

Значит. работа проделана в изучении и разработке истории революц. движения в А. в период революции 1905—07. В вышедших к 50-летию первой рус. революции книгах Ц. П. Агаяна, В. А. Парсамяна и др. анализируются влияние революц движения в центр. р-нах России на Закавказье и особенности революц.-освободит. борьбы арм. народа. Наряду с изучением древней, ср.-век. и новой истории А. арм. историки изучают историю установления Сов. власти в А. В ряде работ А. Ф. Мясникова (Мясникяна), А. Г. Иоаннисяна, А. Б. Карпяна, Т. Мандаляна и др., вышедших еще в первые годы Сов. власти, обосновывается неизбежность победы Окт. революции в А., вскрывается антинар. сущность политики дашнаков, дается большой фактич. материал о борьбе арм. народа за Сов. власть

Со 2-й пол. 30-х гг. и до 1956 в историографии А. широкое распространение получили догматизм и начетничество, тормозившие подлинно научное исследование историч. процесса. С 1956 в А. начался новый этап развития историч науки, характеризующийся всесторонним научным освещением рассматриваемых событий и привлечением к исследованиям большого фактич. материала. По истории Окт. революции и Гражд. войны вышел ряд работ, освещающих в целом проблему установления Сов. власти, рассматривающих революц. движение в А. как часть общеросс. революц. движения (А. Эльчибекян, Ц. Агаян, С. Вартанян, Г. Галоян).

Значит. сдвиг сделан в изучении истории социалистич. строительства в А. (работы С. В. Хармандаряна, А. М. Акопяна и др.).

В 50-х гг. в «Известиях» АН Арм. ССР начали издаваться обобщающие очерки истории Сов. А. (1917—45). Эти очерки затем были изданы отд. книгами. В 1951—57 была издана история арм. народа (для средней школы) в 3 частях.

В А. началась публикация док-тов. К 40-летию Сов. власти в А. вышел сб. док-тов «Великая Октябрьская революция и победа Сов. власти в Армении». Однако богатейшие материалы, касающиеся истории А. и Закавказья в 1917—21, еще не изданы.

Источники и литература к статье

Источн.: История Армении Моисея Хоренского, пер. с арм. Н. О. Эмина, СПБ, 1858; Всеобщая история Вардана Вел., пер. с арм. Н. О. Эмина, М., 1861; Патканов К. П., Арм. география VII в., СПБ, 1877; Себеос, История имп. Ираклa, пер. с арм. [К. П. Патканова], СПБ, 1862; История халифов Вардапета Гевонда, пер с арм. [К. П. Патканова], СПБ. 1862; Всеобщая история Степаноса Таронского, пер. с арм. Н Эмина, М., 1864; Орбели И. А., Арм. героич. эпос [«Давид Сасунский»], Ер., 1956; его же, Басни ср.-век. Армении (Басни Мхитара Гоша, Вардана Айгекци и Оломиана), М.—Л., 1956; Мхитар Гош, Судебник [Др.-арм текст], изд. В. Бастамяна, Вагаршапат, 1898; Папазян А. Д., Перс. док-ты Матенадарана. I Указы (XV—XVI вв.). Ер., 1956; Saint-Martin M. J., Mémoires historiques et géographiques sur l'Arménie, t. 1—2, P., 1818—19; Livre d'histoires composé par le vartabied Arakel de Tauriz, [«Col-

lection d'Historiens arméniens»], tr. par M. Brosset, t.1, St.-Pb., 1874; Арм.-рус. отношения [в XVII в.]. Сб. док-тов, т. 1, Ер., 1953.

Лит.: Маркс К. и Энгельс Ф., Восточный вопрос, Соч., т. 9, М., 1933; Энгельс Ф., [Письмо] И. Атабекянцу от 23 ноября 1894 г., там же, т. 29, М., 1946; Ленин В. И., Развитие капитализма в России, Соч., 4 изд., т. 3; его же, О манифесте армянских социал-демократов, там же, т. 6; его же, О так называемой Армянской социал-демократической рабочей орг-ции, там же, т. 9; его же, Под чужим флагом, там же, т. 21; его же, Речь на заседании пленума Московского Совета рабочих и крестьянских депутатов 28 февраля 1921 г., там же, т. 32; его же, Товарищам коммунистам Азербайджана, Грузии, Армении, Дагестана, Горской республики, там же; его же, Проект предложения об образовании Федерации Закавказских республик, там же, т. 33; его же [Письмо] Центральному Комитету РСДРП 7 сентября 1905 г., там же, т. 34; Орджоникидзе Г. К., Статьи и речи, т. 1—2, М., 1956—57.

Общие работы. Очерки истории СССР. Первобытно-общинный строй, М., 1956; Очерки истории СССР (III—IX вв.), М., 1958; Очерки истории СССР. Период феодализма, ч. 1—2, IX—XV в., М., 1953; Очерки истории СССР. Период феодализма. Конец XV — нач. XVII вв., М., 1955; Очерки истории СССР. Период феодализма, XVII в., М., 1955; История армянского народа, ч. 1—3, Ер., 1951—58 (ч. 2—3 на арм. яз.); Очерки истории Коммунистической партии Армении, Ер., 1958; Агаян Ц. П., Харамандарян С. В., Аветисян Г. А., Армянская ССР, М., 1960; Марр Н. Я., Кавказский культурный мир и Армения, П., 1915; Брюсов В. Я., Летопись историч. судеб арм. народа, М., 1918; Пиотровский Б. Б., О происхождении арм. народа, Ер., 1946; его же, Археология Закавказья, Л., 1949; Токарский Н. М., Архитектура древней Армении, Ер., 1946; Якобсон А. Л., Очерк истории зодчества Армении V—XVII вв., М.—Л., 1950; Гоян Г., 2 000 лет арм. театра, т. 1—2 [М., 1952]; Лисициан С. Д., Очерки этнографии дореволюц. Армении, в кн.: Кавказ. этнографич. сб., в. 1, М., 1955; Нерсисян М. Г., Из истории рус.-арм. отношений, кн. 1, Ер., 1956; Лисициан С. С., Старинные пляски и театр. представления арм. народа, т. 1, Ер., 1958; Чалоян В. К., История арм. философии (древний и средневек. период), Ер., 1959. Hübschmann H., Die altarmenischen Ortsnamen, Stras., 1904; Lehmann-Haupt C. F., Armenien Einst und Jetzt, Bd 1—2, B.— Lpz., 1910—26; Strzygovski J., Die Baukunst der Armenier und Europa, W., 1918; Jacques de Morgan, Histoire du peuple arménien, P. — Nancy, 1919; Grousset R., Histoire de l'Arménie, P., 1947; Adontz N., Histoire d'Arménie, P., 1946.

История А. до 3—4 вв. н. э. Сардарян С. А., Палеолит в Армении, Ер., 1954; Капанцян Г., Хайаса — колыбель армян, Ер., 1947; Пиотровский Б. Б., Ванское царство, М.—Л., 1960; Еремян С. Т., Осн. черты обществ. строя Армении в эллинистич. эпоху, «ИАН Арм. ССР» (обществ. науки), 1948, № 2; его же, О рабстве и рабовладении в др. Армении, «ВДИ», 1950, № 1; Манандян Я. А., Тигран второй и Рим., Ер., 1943; его же, О торговле и городах Армении в связи с мировой торговлей др. времен, Ер., 1954; Адонц Н., Армения в эпоху Юстиниана, СПБ, 1908; Периханян А. Г., Храмовые объединения Малой Азии и Армении, М., 1959; Тревер К. В., Очерки по истории культуры др Армении (II в., до н. э. — IV в. н. э.), М.—Л., 1953; Asdourian P., Die politischen Beziehungen zwischen Armenien und Rom, Venedig, 1911.

История А. в 4—17 вв. Еремян С. Т., Проблема падения рабовладельч. общества и зарождения феод. отношений в др. Армении, в сб.: Докл. сов. делегации на XXIII Междунар конгрессе востоковедов. Секция Ирана, Армении и Ср. Азии, М., 1954; его же, Опыт периодизации истории Армении эпохи феод., «ВИ», 1951, №7; Манандян Я. А., Месроп Маштоц и борьба арм.народа за свою культурную самобытность, Ер., 1941; его же, Нар. восстание в Армении против араб. владычества, Ер., 1939; Ghazarian M., Armenien unter der arabischen Herrschaft, Marburg, 1903; Laurent J., L'Arménie entre Byzance et l'Islam depuis la conquête arabe jusqu'en 886, P., 1919; Der Nersessian S., Armenia and the Byzantine Empire, Camb., 1947; [Егиазаров С. А.], Городские цехи. Орг-ция и внутр. управление закавказских амкарств, в сб : Зап Кавказ. Отд. геогр. об-ва, кн. 14, в. 2, Каз., 1895, Иоаннисян А. Р, Движение тондракитов в Армении (IX—XI вв), «ВИ», 1954, № 10; Микаелян Г. Г., История Киликийского арм. гос-ва, Ер., 1952.

История А в 18—19 вв. Петрушевский И. П., Очерки по истории феод. отношений в Азербайджане и Армении в XVI — нач. XIX вв., Л., 1949; Арутюнян Б. М., Крупное монастырское х-во в Армении в XVII—XVIII вв., Ер., 1940; Эзов Г. А, Сношения Петра Великого с арм. народом, СПБ, 1898; Арутюнян П. Т., Освободит. движение арм народа в первой четв. XVIII в., М., 1954; Иоаннисян А. Р., Иосиф Эмин, Ер , 1945; его же, Россия и арм. освободит. движение в 80-х годах XVIII ст . Ер , 1947, его же, Присоединение Закавказья к России и междунар. отношения в нач. XIX ст., Ер., 1958; Григорян З. Т., Присоед. Вост. Армении к России, М., 1959; Адонц М. А., Экономич. развитие Вост. Армении в XIX в., Ер., 1957; Рштуни В. [А.], Крест. реформа в Армении в 1870 г., Ер., 1947; Гуланян Х. Г., Очерки истории арм. экономич. мысли XIX в., М., 1955; Туманян О. Е., Развитие экономики Армении с начала XIX века до установления Советской власти, Ер., 1947; Амбарян А., Развитие капиталистических отношений в армянской деревне, Ер., 1959; Парсамян В. А., А. С. Грибоедов и армяно-русские отношения, Ер., 1947 (на арм. яз.).

История А. в нач. 20 в. Сталин И. В., Как понимает социал-демократия национальный вопрос?, Соч.: т. 1, М., 1946; его же, Марксизм и национальный вопрос, там же, т. 2, М., 1946; Арутюнян А. Б., Народы Закавказья в борьбе против царизма в годы первой рус. революции, Ер., 1957; Арутюнян А. Б. (Аренц), Камо. Жизнь и революционная деятельность, Ер., 1958; Шаумян Л. С., Камо, [М.], 1959.

История А. в 1917—61. Сталин И. В., О Турецкой Армении, Соч., т. 4, М., 1947; его же, Положение на Кавказе, там же; его же, Да здравствует Советская Армения! там же; его же, Об очередных задачах коммунизма в Грузии и Закавказье, там же, т. 5, М., 1947; его же, Национальный вопрос и ленинизм, там же, т. 11, М., 1949; Спандарян С. С., Статьи, письма и документы, М., 1958; Шаумян С. Г., Избр. произведения, т. 1—2, М., 1958; Карапетян С., Коммунистическая партия в борьбе за победу Октябрьской революции в Армении, Ер., 1959; Гарибджанян Г. Б., Коммунистические организации Армении в борьбе за победу Советской власти, Ер., 1957;Галоян Г. А., Борьба за Советскую власть в Армении, М., 1957; Вартанян С. А., Победа Советской власти в Армении, Ер., 1959; Эльчибекян А. М., Великая Октябрьская социалистическая революция и победа Советской власти в Армении, Ер., 1957; Харамандарян С. В., Армянская ССР в первый год Новой экономической политики (1921—22), Ер., 1955; Хрущев Н. С., Речь на торжественном заседании в городе Ереване, посвященном 40-летию установления Советской власти и создания Коммунистической партии Армении, «Правда», 1961, 7 мая, № 127.

*Շամչյան Մ., Պատմություն Հայոց. հատ. 1—3, Վենետիկ, 1784—86. Լեո, Հայոց պատմություն. հատ. 1—3, Թիֆլիս, 1917—47. Մառ Ն., Հայկական մշակույթը, նրա արմատները և նախապատմական կապերը ըստ լեզվագիտության, Փարիզ, 1925. Թորամանյան Թ., Նյութեր հայկական ճարտարապետության պատմության. հատ. 1—2, Եր., 1942—48. Մանանդյան Հ., Քննական տեսություն հայ ժողովրդի պատմության, Եր., 1944—57. Հովհաննիսյան Ա., Դրվագներ հայ ազատագրական մտքի պատմության. գիրք 1—2, 1957—59. Անանյան Հ. Ա., Հայկական մատենագրություն Ե—ԺԸ դդ., հատ. 1, Եր., 1959. Սամվելյան Խ., Հին Հայաստանի կուլտուրան. հատ. 1, Քարե դար. հատ. 2, Բրոնզե վաղագույն երկաթե դար, հատ. 3. Սոցիալական կուլտուրա, Եր., 1931—41. Մանանդյան Հ., Ֆեոդալիզմը հին Հայաստանում (Արշակունիների ու մարզպանության շրջան), Եր., 1934. Պողոսյան Ս. Պ., Գյուղացիների ճորտացումը և գյուղացիական շարժումները Հայաստանում IX—XIII դդ., Եր., 1956. Առաքելյան Բ. Ն., Քաղաքները և արհեստները Հայաստանում IX—XIII դարերում. հատ. 1, Եր., 1958. Պատմութիւն Արիստակեայ վարդապետի Լաստիվերցւոյ, Թիֆլիս, 1912. ԺԴ դարի հայերեն ձեռագրերի հիշատակարաններ. Կազմ. Լ. Ս. Խաչիկյան, Եր., 1950. Հովհաննիսյան Ա. Գ., Նալբանդյանը և նրա ժամանակը. գիրք 1—2, Եր., 1955—56. Պարսամյան Վ., Յարիզմի գաղութային քաղաքականությունը Հայաստանում. մաս 1, Եր., 1940. Նույնի, Ա. Ս. Գրիբոեդովը և հայ-ռուսական հարաբերությունները, Եր., 1947. Ներսիսյան Մ. Գ., Դեկաբրիստները Հայաստանում, Եր., 1959. Նույնի, Հայ ժողովրդի ազատագրական պայքարը թյուրքական բռնապետության դեմ 1850—1870 թթ., Եր., 1955. Ավետիսյան Վ. Ա., Սուրեն Սպանդարյան (Տիմոֆեյ), Եր., 1958. Մնացականյան Ա. Ն., Ալեքսանդր Մյասնիկյան (Ալ. Մարտունի), Եր., 1955. Աղայան Ե. Պ., Ռևոլյուցիոն շարժումները Հայաստանում 1905—1907 թթ., Եր., 1955. Նույնի, Հոկտեմբերյան ռևոլյուցիան և հայ ժողովրդի ազատագրումը, Եր., 1957. Էլչիբեկյան Հ. Մ., Հակոբյան Ա. Մ., Ուրվագծեր Սովետական Հայաստանի պատմության. պր. 1, Եր., 1954. Սողոմոնյան Ս. Գ., Քաղաքացիական կռիվները Զանգեզուրում 1920—1921 թվականներին, Եր., 1958. Հակոբյան Ա. Մ., Սովետական Հայաստանը ժողովրդական տնտեսության վերականգնման ժամանակաշրջանում (1921—

1925 թթ.), Եր., 1955. Աղայան Ց. Պ., Խալեյան Ե. Մ., Ուրվագծեր Սովետական Հայաստանի պատմության. պր. 3, Եր., 1960. Մնացականյան Ա. Ն., Հայ ժողովուրդը Հայրենական մեծ պատերազմում (1941—1945), Եր., 1954. Խրմանդարյան Մ. Վ., Սովետական Հայաստանը հորորդ հնգամյակի տարիներին (1946—1950), Եր., 1960։

Ц. П. Агаян (19—20 вв.), *С. Т. Еремян* (до 19 в.). Ереван.

АРМЯ́НСКИЕ КОЛО́НИИ — поселения армян во многих странах мира. Возникли в результате массовых переселений и выселений армян из Армении, в связи с непрерывными войнами на терр. Армении, тяжелым экономич., нац. и религ. гнетом иноземных захватчиков, под владычеством к-рых находилась Армения. До нач. 5 в. А. к. сложились в странах Бл. Востока. Эмиграция продолжалась в 5—7 вв., приняв в дальнейшем, в результате араб. владычества (7—9 вв.) и нашествий сельджуков (11 в.), более массовый характер. Большое число армян переселилось через М. Азию и Балканы в Европу, центр. города Золотой Орды, Крым, Польшу, на Украину. Уже в кон. 11 в. в Киеве существовала А. к. В 11—14 вв. увеличилось число армян в Византии, Египте, Сирии, Ливане, образовались большие А. к. в Галиции, Буковине, Молдавии, Венгрии, Валахии, Трансильвании. Культурным центром армян в Европе стал Львов. Эмиграция армян особенно усилилась в период монг.-тат. ига. На рубеже 14 в. увеличилось количество арм. переселенцев в Грузии, М. Азии, России и Крыму. В развитии арм. культуры и лит-ры большую роль играли в то время А. к. Крыма, Константинополя, Амстердама, Венеции и др. В 1512 в Венеции было основано арм. книгопечатание. В нач. 17 в. армяне, переселенные Шах-Аббасом I в Иран, основали г. Новую Джульфу. Торг. компании этой крупной А. к. были связаны со многими странами мира. В 1639 здесь была основана первая арм. типография на Востоке. В нач. 18 в. много армян переселилось из Ирана в Индию, где они обосновались еще 200 лет назад (Мадрас, Калькутта и др.), а также в Китай, Бирму, на Филиппины и Яву. В России существовали А. к. в Астрахани, Москве, Петербурге, а также много небольших колоний, гл. обр. на Сев. Кавказе. В 1778—1779 часть крымских армян была переселена в устье Дона, где основала неск. сел и г. Новую Нахичевань. В А. к. шла оживленная обществ.-политич. жизнь, в них открывались школы, типографии, а также театры. А. к. сыграли большую роль в укреплении дружбы армян с русскими и др. народами, в освободит. движении арм. народа.

В годы 1-й мировой войны тур. пр-во, учинив в Зап. Армении массовую резню, выселило 600 тыс. армян в Сирию и Ирак. Часть уцелевших армян обосновалась в странах Бл. Востока, Египте, остальные выехали в Европу и Америку. Одновременно более 300 тыс. армян переселилось в Россию (гл. обр. на Кавказ). Трудящиеся А. к. зарубежных стран, вопреки деятельности реакц. партии «Дашнакцутюн», приветствовали установление Сов. власти в Армении, помогали через «Комитет помощи Армении» восстановлению х-ва В 1924—36 75 тыс. армян из разных стран репатриировались в Арм. ССР. Во время 2-й мировой войны прогрессивные армяне А. к. Франции, Румынии, Болгарии и др. стран с оружием в руках боролись против фашизма, организовывали сбор средств на строительство танковых колонн для Сов. Армии. В 1946—48 в Арм. ССР репатриировалось 100 тыс. армян. Ныне крупные А. к. существуют в США, Турции, ОАР, Иране, Ливане, Франции, Аргентине, Болгарии, Бразилии, Румынии, Ираке, Греции и др. странах. Во всех А. к. имеются землячества, арм. школы, издаются книги, журналы, газеты.

Лит.: Ист. арм. народа, ч. 1, Ер., 1951;

Ալպոյաճյան Ա., Պատմություն Հայ գաղթականության. հ. 1, Կահիրե, 1941։

В Р Григорян Ереван

А́РНАРСОН (Arnarson), Ингольфр (9 в.) — норвежец, первый поселенец в Исландии (с 874).

А́РНГОЛЬДТ, Иван (Ян) Николаевич (ок 1840—16.VI.1862) — рус. революционер, офицер Один из гл. участников революц. группы военных (офицеры В. Каплинский, П. Сливицкий, унтер-офицер Ф. Ростковский, рядовой Л Щур и др.), к-рая в нач 60-х гг. вела пропаганду и распространяла нелегальную лит-ру в войсках в р-не Варшавы. Группа была связана с деятелями польск. нац.-освободит. движения. В апр 1862 А. был арестован. 16 июня А., Сливицкий и Ростковский расстреляны, Щур забит шпицрутенами. В знак протеста против казни в ряде мест передовая общественность организовала демонстративные панихиды.

Лит.: Ковальский Ю., Рус. революц. демократия и январское восстание 1863 года в Польше, пер. с польск., М , 1953; Шилов А., Дело Аргольдта, Сливицкого, Ростковского и Щура 1862 г., в сб.: Музей Революции. Сб. 1, П., 1923, Восстание 1863 и рус.-польские революц. связи 60-х гг. Сб. ст. и мат-лов, М., 1960; Герцен А. И., Собр соч., т. 16, М., 1959, с 206—08, 215—16; его же, там же, т. 17, с. 8, 18, 110.

АРНДТ (Arndt), Эрнст Мориц (26.XII.1769—29.I. 1860) — нем. поэт, публицист и историк. Родился на о. Рюген в семье бывшего крепостного, управляющего графским имением. Изучал историю, философию, теологию, языки в Грейфсвальдском и Йенском ун-тах В 1800 стал приват-доцентом, а в 1805 — профессором Грейфсвальдского ун-та. Книга А., посвященная истории крепостного права в Померании и на о. Рюген («Versuch einer Geschichte der Leibeigenschaft in Pommern und Rügen», 1803), стала одним из осн. пропагандистских документов противников крепостничества. В 1-м томе большого историко-философского и публицистич. труда «Дух времени» («Geist der Zeit», Bd 1—4, 1807—1817) А. выступил против завоеват. политики Наполеона в Германии. После разгрома Пруссии наполеоновской Францией в 1806 А. бежал в Швецию. Во 2-м томе «Духа времени» (1809), а также в ряде брошюр, листовок, в т. ч. стихотворных, А. выступал страстным проповедником нац.-освободит. борьбы немцев против наполеоновской империи. В 1809 вернулся в Германию, вел активную пропагандистскую деятельность, направленную против Наполеона. Преследуемый наполеоновскими властями, он в 1812 бежал в Россию. В Петербурге А. стал секретарем барона *Штейна*, а в нач. 1813, возвратившись в Германию, после разгрома наполеоновской армии в России, вновь развернул широкую лит. кампанию против Наполеона. Очень популярны были изданные им в 1813 «Катехизис для немецких солдат» («Katechismus für den teutschen Kriegs- und Wehrmann»), «Что такое ландштурм и ландвер?» («Was bedeutet Landsturm und Landwehr?») и «Песни для немцев» («Lieder für Teutsche»).

Патриотич публицистика и поэзия А. способствовали росту нац. самосознания нем. народа. В соч. А. и особенно в его стихах много призывов к борьбе за свободу, против тирании. Однако подобно многим др. идеологам нем. буржуазии нач. 19 в А. был противником франц. бурж революции и ее демократич. принципов. Уже в те годы в творчестве А. проявлялись элементы консервативного прусского национализма и религ. пафоса, к-рые впоследствии особенно усиленно раздувались реакц. нем. историографией и бурж. националистич. пропагандой После окончания Наполеоновских войн А. издавал в Кёльне журн. «Der Wächter» (1815—16). В 1818—20 был профессором истории в Бонне. Однако в результате происков крайних реакционеров и мракобесов А. был лишен кафедры и смог возобновить чтение лекций лишь в 1840.

В своих ист. работах «Опыт сравнительной истории народов» («Versuch in vergleichender Völkergeschichte», 1843) и в автобиографич. соч. А. выражал взгляды умеренного, религиозно и националистич. окрашенного бурж. либерализма. В 1848—49 был депутатом франкфуртского нац. собрания, выступал сторонником избрания прусского короля герм. императором.

Соч.: Ausgewählte Werke, Bd 1—16, Lpz., 1908; Werke, Tl 1—12, [Bd 1—4], B., [1912]; Erinnerungen aus dem äusseren Leben, Rudolfstadt, [1953]; Meine Wanderungen und Wandelungen mit dem Reichsfreiherrn H. K. F. vom Stein, Münster, [1957].

Лит.: Энгельс Ф., Эрнст Мориц Арндт, в кн.: Маркс К. и Энгельс Ф., Из ранних произведений, М., 1956; Cremer E. M., Ernst Moritz Arndt als Geschichtsschreiber, [B., 1927] (список трудов А. и библ.); Ruth P. H., Arndt und die Geschichte, Münch., 1930; Scurla H., Ernst Moritz Arndt, der Vorkämpfer für Einheit und Demokratie, B., 1952. *С. Б. Кан.* Москва.

АРНЕ (Arne), Туре (7.V.1879) — швед. историк, археолог (эпоха железа), этнограф, музеевед. В 1929 был председателем шведско-рус. общества в Стокгольме. Известен множеством археологич. исследований в Швеции, на Бл. Востоке, на терр. СССР (в последний раз в Ср. Азии в 1929), а также рядом работ по истории связей Древней Швеции с Киевской Русью, с азиат. Востоком, и по археологии древнего и раннесредневекового Востока. Сторонник реакц. *норманской теории.*

Соч.: Painted stone age pottery from the province of Honan, Peking, 1925; The swedisch archaeological expedition to Iran 1932—33, (s. l.), 1935; Excavations at Shah 'Tepé, Iran, Stockholm, 1945. Svenskarna och österlandet, Stockholm, 1952.

Лит.: Греков Б., О роли варягов в истории Руси, «Новое время», 1947, № 30; Авдусин Д. А., Неонормanистские измышления буржуазных историков, «ВИ», 1953, № 12. *А. С. Кан.* Москва.

АРНЕТ (Arneth), Альфред фон (10.VII.1819—30.VII. 1897) — австр. историк. С 1868 — директор австр. гос. архива. С 1879 — президент (с 1862 — член) Австр. АН. Опубл. большое число архивных мат-лов (главным образом переписка политич. деятелей 18 в.). Его труды («История правления Марии Терезии», «Принц Евгений Савойский» и др.) написаны в духе офиц. австр. историографии и проникнуты идеей «величия» монархии Габсбургов. Будучи в 1848 деп. Франкфуртского парламента, стоял на позициях умеренного либерализма. С 1869 был чл. австр. палаты господ.

Соч.: Prinz Eugen von Savoyen, 2 Aufl., Bd 1—3, W., 1864; Geschichte Maria Theresia's, Bd 1—10, W., 1863—76; Aus meinen Leben, Bd 1—2, Stuttg., 1893; Maria Theresia und Maria Antoinette. Ihr Briefwechsel, 2 Aufl., hrsg. v. Arneth, Lpz., 1866; Maria Antoinette, Joseph II und Leopold II. Ihr Briefwechsel, hrsg. v. A. R. Arneth, Lpz., 1866; Maria Theresia und Joseph II. Ihr Correspondenz..., Bd 1—3, W., 1867—68; Joseph II und Katherina von Russland. Ihr Briefwechsel, W., 1869.

Лит.: NDB, Bd 1, B., 1953; Wertheimer M., Le chevalier d'Arneth, «Revue historique», 1898, année 23, № 1.

АРНО́ (Arnaud), Антуан (1831—85) — франц. революционер, чл. 1-го Интернационала, деятель *Парижской Коммуны 1871.* По профессии — железнодорожный служащий. Был близок к бланкистам. Участник восстания 31 окт. 1870. Один из организаторов ЦК *Национальной гвардии.* В Парижской Коммуне входил в комиссию внеш. сношений и комиссию обществ. служб, а затем в Комитет обществ. спасения; с 28 марта был одним из секретарей Коммуны. А. принимал активное участие в организации сопротивления контрреволюц. войскам А. *Тьера* и в баррикадных боях. В конце мая эмигрировал в Англию. После амнистии вернулся во Францию и умер в крайней бедности.

Лит.: Протоколы заседаний Парижской Коммуны 1871 года, т. 1—2, М., 1959—60.

АРНО́ (Arnauld), Антуан (8.II.1612—7.VIII. 1694)— франц. философ и богослов. Защитник янсенистов против иезуитов. С 1648 жил в *Пор-Рояле.* Его соч. «О частом причастии...» («De la fréquente communion...», 1643) было осуждено Сорбонной. Иезуиты своими преследованиями принудили А. к бегству в Нидерланды. А. вел также ожесточенную борьбу с кальвинистами и Мальбраншем. Его гл. филос. труд (написан совм. с П. Николем) — «Логика, или Искусство мыслить», т. н. «Логика Пор-Рояля» («La logique, ou l'art de penser», или «La logique de Port-Royal», 1662).

Соч.: Oeuvres, t. 1—50, P. — Lausanne, 1775—83.

АРНОЛЬД (Arnold), Вильгельм (28. X. 1826—2.VII. 1883)—нем. юрист и историк. Проф. в Базеле (1855—63) и Марбурге (1863—83). Противник *вотчинной теории* происхождения города, А. выводил гор. строй из гос. строя франкского гос-ва; исследовал происхождение и формы зем. собственности в ср.-век. городе. Занимался историей права, ставя его развитие в зависимость от экономич. и культурного развития народа. Ряд работ А. посвящен истории раннего средневековья. Как чл. рейхстага (с 1881) принадлежал к консервативной фракции.

Соч.: Verfassungsgeschichte der deutschen Freistädte im Anschluss an die Verfassungsgeschichte der Stadt Worms, Bd 1—2, Hamb.-Gotta, 1854; Zur Geschichte des Eigentums in den deutschen Städten, Basel, 1861; Recht und Wirtschaft nach geschichtlicher Ansicht, Basel, 1863; Cultur und Rechtsleben, B., 1865; Cultur und Recht der Römer, B., 1868; Ansiedlungen und Wanderungen deutscher Stämme, Marburg, 1875; Fränkische Zeit, H. 1—2, Gotha, 1881—83.

Лит.: Петрушевский Д., Возникновение городского строя средних веков, в кн.: Белов Г. фон, Городской строй и городская жизнь ср.-век. Германии, М., 1912; Stintzing R. und Landsberg E., Geschichte der deutschen Rechtswissenschaft, 3 Abtl. Münch.— B., [1957]. *В. А. Ермолаев.* Саратов.

АРНО́ЛЬД (Arnold), Станислав (р. 20. XII. 1895)— польский историк, действит. чл. Польской АН (ПАН) с 1958. Проф. Варшавского ун-та (с 1929). Автор работ по истории социально-экономич. отношений в феодальной Польше, польск. Возрождения, ист. географии. В 1956—59 А. — академик-секретарь 1-го Отдела ПАН (обществ. науки). С 1959 — пред. комитета ист. наук ПАН. Гл. редактор (с 1960) «Истории Польши», издаваемой ин-том истории ПАН.

Соч.: Geografja historyczna Polski, Warsz., 1951; Podłoże gospodarczo — społeczne polskiego Odrodzenia, [2. wyd., Warsz., 1954]; Historia Polski. Od połowy XV wieku do roku 1795. 3 wyd., Warsz., 1955 (Arnold S., J. Michalski, K. Piwarski); Terytoria plemienne w ustroju administracyjnym Polski Piastowskiej (w. XII—XIII), Prace komisji dla atlasu historycznego Polski, t. 2, Kr., 1927, s. 1—127 (Polska Akademia Umiejętności). *И. С. Миллер.* Москва

АРНО́ЛЬД (Arnold), Эмануэль (9.XI.1800—4.I.1869)— чешский обществ. деятель и публицист. Накануне революции 1848—49 примыкал к демократич. тайному об-ву «Рипил». В период революции А. был одним из руководителей радикально-демократич. течения, резко выступал против феод. реакции и либеральной буржуазии. После поражения революции подвергся репрессиям со стороны австр. пр-ва. А. был деятельным публицистом. В 1848—49 издавал газ. «Občanské noviny», написал «Историю гуситов» («Děje Husitů s zvláštním vzhledem na Jana Žižku», 1848).

Соч.: Sebrane spisy, Praha, 1954.

Лит.: Kosík K., Cesti radikální demokrate, [Praha], 1953; Удальцов И. И., Очерки из истории нац.-политич. борьбы в Чехии в 1848 г., М., 1951. *Н. Д. Ратнер.* Москва.

АРНО́ЛЬД БРЕШИА́НСКИЙ, Арнальдо Брешианский (Arnoldus de Brixia; Arnaldo da Brescia) (конец 11 в. или нач. 12 в.—18.VI.1155),— итал. политич. деятель, борец против католич. церкви. Родом из Брешии. Ученик *Абеляра.* В 1135 возглавил борьбу горожан Брешии за полное освобождение от власти епископа — сеньора города. Латеранский собор 1139 осудил А. Б. на изгнание. Он бежал во Францию, где примкнул к Абеляру в его борьбе против *Бернара Клервоского,* а затем начал действовать самостоятельно, резко выступая против католич. духовенства, критикуя епископов за «безобразную жизнь». В 1140 А. Б. был изгнан из Франции. Переселившись в Цюрих и став там учителем, А. Б. продолжал борьбу против католич. духовенства. Изгнанный из Цюриха, А. Б. вернулся в 1143 в Италию и в 1145 прибыл в Рим. Здесь он

выступил как вдохновитель и идеолог борьбы нар. масс против папы, за сохранение республики, созданной в результате восстания 1143. Бичуя в своих проповедях папу и кардиналов за алчность, продажность, лицемерие, А. Б. развивал учение о евангельской бедности, требуя лишить духовенство собственности и светской власти, ликвидировать епископальную структуру церкви. А. Б. расходился с католич. церковью в понимании таинств причащения и крещения, но не отрицал ни самих таинств, ни основных догматов церкви, ни института папства. Учение А. Б. выражало стремление бюргерства к независимости от светской власти духовных феодалов и созданию дешевой церкви. По настоянию папы А. Б. был вынужден покинуть Рим, в 1155 был схвачен рыцарями Фридриха I Барбароссы и выдан папе, к-рый предал его казни.

Лит.: Бузескул В. П., Реформатор XII века, в его кн.: Исторические этюды, СПБ, 1911; Бортник Н. А., Арнольд Брешианский — борец против католической церкви, М., 1956; Frugoni A., Arnaldo da Brescia nella fonti del secolo XII, Roma, 1954. *Н. А. Бортник.* Свердловск.

АРНО́ЛЬД ЛЮБЕКСКИЙ (Arnold von Lübeck) (ум. 1212) — монах из Любека, автор «Славянской хроники». Труд А. Л., охватывающий 1171—1209, является продолжением «Славянской хроники» *Гельмольда*. Дает сведения гл. обр. по истории Священной Рим. империи, *крестовых походов* и *полабских славян*, описывая последний этап их борьбы против германизации.

Соч.: Arnoldi Chronica Slavorum, ex recensione I. M. Lappenbergii, In usum scholarum ex MGH fecit G. H. Pertz, Hannoverae, 1868, Neudruck, 1930.

Лит.: Damus R., Die Slavenchronik Arnold's von Lübeck, Lübeck, 1872; Mey J., Zur Kritik Arnolds von Lübeck, (Diss.), Lpz., 1912.

АРНОТ (Arnot), Пейдж Робин (р. 14.XII.1890) — англ. историк и публицист. Окончил ун-т в Глазго. Со студенч. лет участвовал в социалистич. движении. Чл. компартии Великобритании с 1920. Чл. редколлегии газ. «Daily Worker» с 1930, с 1921 — соредактор прогрессивного рабочего журн. «Labour monthly». А. — автор ряда исследований, посвященных преим. истории англ. рабочего движения.

Соч.: A short history of Russian revolution..., v. 1—2, L., 1937; General strike may 1926: its origin and history, L., 1926; Politics of oil, L., 1924; The miners. 1899—1910, L., 1949; The miners. Years of struggle (from 1910 onwards), L., 1953; William Morris. A vindication, L., 1934; Soviet Russian and her neighbours, N. Y., 1927. *А. Н. Байкова.* Москва.

АРНУ́ (Arnould), Шарль Огюст Эмиль Артюр (17.IV. 1833—95) — франц. политич. деятель, публицист. В 60-х гг. — сотрудник ряда демократич. газет «La Marseillaise» и др. Чл. *Парижской Коммуны 1871*, состоял в ее комиссиях: внешних сношений (с 29 марта), продовольствия (с 21 апр.) и просвещения (с 4 мая). В Коммуне примыкал к прудонистскому крылу. После подавления Коммуны эмигрировал в Швейцарию; франц. судом заочно приговорен к ссылке в Новую Каледонию. После амнистии 1880 вернулся во Францию, занимался лит. деятельностью.

Соч.: Histoire populaire et parlamentaire de la Commune de Paris, v. 1—3, Brux., 1878; в рус. пер.— Народная история Парижской Коммуны, П., 1919.

АРОМУ́НЫ, цинцары, македонские румыны, куцо-влахи (в Албании — влехи), — народность, близкая румынам. Живут отдельными группами в Югославии, Албании и Греции. Общая числ. — св. 150 т. ч. (1959). К А. близки мегленo-румыны, или мегленциты (по самоназванию — влахи), живущие на С. Греции. А. и мегленциты являются потомками романизованных иллиро-фракийских племен, живших на С. Балканского п-ова. Славяне, появившиеся в рим. пров. Мёзии в 6 в. н. э., отодвинули их к югу. А. и мегленциты говорят на аромунском и мегленитском диалектах, близких молдавскому и валашскому языкам. Среди А. сохранилось православие, у небольшой части, живущей в Албании, — ислам.

АРО́СЕВ, Александр Яковлевич (1890—1938) — сов. парт. и гос. деятель. Род. в Казани в бурж. семье. Чл. Коммунистич. партии с 1907. Первоначально (с 1902) примыкал к эсерам. Вел революц. работу в Казани, Петербурге и Москве. Подвергался арестам и ссылкам, был в эмиграции во Франции, где учился и работал в заграничных большевистских орг-циях. После Февр. революции 1917 — пред. Тверского совета рабочих, солдатских и крест. депутатов. С июня 1917— чл. Всеросс. бюро воен. орг-ций РСДРП(б). В окт. 1917 — чл. Московского ВРК, командовал войсками Моск. воен. округа. В 1918 — комиссар Главвоздухфлота. В 1920 — пред. Верх. революц. трибунала Украины. В 1924—33 — на дипломатической работе во Франции, полпред в Литве, Чехословакии. С 1934 — пред. ВОКС. Автор ряда лит. произведений.

АРПА́Д (Árpád) (ум. 907) — первый венг. князь [889—907], основатель династии *Арпадов*. По свидетельству Константина Багрянородного, А. был избран князем в период пребывания венгров в южно-рус. степях, в р-не Ателькузы (или Этелькёза). Под руководством А. венгры, как сообщают венг. хроники, перешли из южно-рус. степей в Паннонию (896) и поселились там. При А. венгры совершили первые набеги в Баварию (900, 903—904), Каринтию (901), Великоморавскую державу (902—906), Италию (899, 904), Саксонию (906).

Лит. см. при ст. *Арпады*.

А́РПАДЫ, Арпадовичи, — династия венг. князей [889 — 1001], затем королей [1001 — 1301]. Основатель — Арпад [889—907]. А. правили в Венгрии в период формирования феод. отношений и начала феод. раздробленности (с сер. 13 в.).

Основателю династии наследовали князья: Жольт [907—947], Такшонь [947 — 970], Геза [ок. 970—997], Иштван [997—1001]. А.-короли: Иштван I Святой [1001—1038], Петр [1038—41 и 1044—46], Аба Шамуэль [1041—44], Андрей (Эндре) I [1046—60], Бела I [1060—63], Шаламон [1063—1074], Геза I [1074—77], Ласло I Святой [1077—95], Кальман Книжник [1095—1116], Иштван II [1116—31], Бела II [1131 —41], Геза II [1141 — 62], Иштван III [1162—72], Бела III [1172 — 96], Имре [1196 — 1204], Ласло III [1204—05], Андрей (Эндре) II [1205—35], Бела IV [1235 —70], Иштван V [1270—72], Ласло IV Кун [1272—1290], Андрей (Эндре) III [1290—1301].

Лит.: Wertner M., Az Árpádok családi története, Nagybecskerek, 1892. *В. П. Шушарин.* Москва.

АРПА́ЧИЯ — энеолитич. поселение 5—4-го тыс. до н. э. в Ираке, около Мосула. Жители А. занимались скотоводством и земледелием, жили в глинобитных домах, иногда с кам. фундаментом, улицы были замощены булыжником. Раскопками обнаружены семена ячменя, пшеницы и эммера (полбы), кам. мотыги и серпы с кремневыми вкладышами. Раскопан дом гончара и гончарные печи, круглые в плане строения, имевшие, возможно, ритуальное назначение. Найдены: полихромная керамика с геометрич. орнаментами, изображениями людей, деревьев, солнечных дисков и др., терракотовые статуэтки женщин, животных, подвески-амулеты. Нижние слои А. принадлежат к культуре *Тель-Халаф*, верхние — к *Эль-Обейдской культуре*.

Лит.: Mallowan M. E. L. and Cruikshank Rose J., Prehistoric Assyria. The Excavations at Tall Arpachiyah, 1933, L., 1935; Чайлд Г., Древнейший Восток в свете новых раскопок, пер. с англ., М., 1956, с. 175—77 и др. *В. М. Массон.* Ленинград.

АРПИ́Н (Arpinum) — древний город в Италии, в долине р. Лирис. Основан италийским племенем вольсков. В 305 до н. э. завоеван римлянами; с 188 до н. э. стал рим. муниципием во главе с коллегией из трех *эдилов*. А. является родиной Гая Мария и Марка Туллия Цицерона. Из А. происходит ряд лат. надписей. Сохранились древние стены циклопич. кладки. Периметр их составлял ок. 3 *км*, выс. 8—10 *м*, толщина ок. 3 *м*. В р-не древнего акрополя (к С. от совр. г. Чивитавеккья) они дополнены полукруглыми и квадратными

ср.-век. башнями. В годы 2-й мировой войны часть стен разрушена.

Лит.: Schmidt O. E., Arpinum, eine topographisch-historische Skizze, Meissen, 1900.

АРРА́Н — араб. форма имени Аран, к-рым обозначалась терр. *Албании Кавказской*. В письм. источниках А. встречается с 6 в. Источники 9—10 вв. и последующих веков наз. А. преим. степную зону междуречья Куры и Аракса (совр. Мильская степь), включая гг. Барда, Ганджа и Байлакан.

АРРА́ССКАЯ У́НИЯ — объединение валлонских провинций Нидерландов (Эно, Артуа, Дуэ), оформленное договором 6 янв. 1579 в аббатстве Сен-Вааст в г. Аррас (Arras). Союз был организован по инициативе реакц. католич. валлонского дворянства, озлобленного успехами революц. демократич. движения в ходе *нидерландской буржуазной революции 16 века*; его заключению предшествовал контрреволюц. мятеж в Аррасе (окт. 1578). А. у. предусматривала соблюдение статей «*Гентского умиротворения*» (1576) и «Вечного эдикта» (1577), неприкосновенность католицизма (признававшегося единственной разрешенной религией) и признание суверенитета Филиппа II Испанского при условии соблюдения им привилегий нидерл. дворянства и др. 17 мая 1579 был подписан офиц. договор с исп. наместником Александром *Фарнезе*, восстановивший власть Филиппа II над валлонскими провинциями на этих условиях. В течение 1579 к А. у. присоединилось неск. городов (Лилль, Орши, Мехелен, Валансьен и др.). Капитуляция валлонских провинций перед Испанией подорвала единство Нидерландов и предоставила испанцам воен. плацдарм, опираясь на к-рый А. Фарнезе к 1585 осуществил завоевание Фландрии и Брабанта. Революц. провинции Севера ответили на А. у. заключением *Утрехтской унии* (1579).

Источн.: Petit J. F., [ed.], La grande chronique..., t. 2, Dordrecht, 1601; Gachard L. P., [ed.], Actes des états généraux de Pays-Bas (1576—1585), t. 2, Brux., 1866.

Лит.: Bussemaker C. H. T., De afscheiding der Waalsche gewesten van de Generale Unie, deel 1—2, Haarlem, 1895—96; Essen L. van der, Alexandre Farnése..., t. 2, Brux., 1934. *А. Н. Чистозвонов.* Москва.

АРРИА́ГА (Arriaga), Маноэл (1840—5. III.1917) — португ. политич. деятель. Получил юридич. образование. В 1882 впервые был избран в парламент от республиканцев, был одним из видных лидеров респ. движения. Активно участвовал в бурж. революции в Португалии в 1910, после чего стал президентом республики [с 24 авг. 1911 до 26 мая 1915]. Способствовал проведению в Португалии ряда реформ бурж.-демократич. характера (отделение церкви от гос-ва 1911, восстановление конституц. гарантий и др.). Выступал за нейтралитет Португалии в 1-й мировой войне.

Соч.: Sobre a unidade da familia humana debaixo do ponto de vista economico, Lisboa, 1866; Na primeira presidencia da republica portugueza..., Lisboa, 1916.

АРРИА́Н (Ἀρριανός), Флавий (ок. 95—2-я пол. 2 в. н. э.) — др.-греч. историк и писатель. Род. в М. Азии в г. Никомедии. Учился в Греции у философа-стоика Эпиктета. Жил в Риме, где изучал воен. дело. Ок. 131—137 — наместник Каппадокии, отразил нападение аланов. Был консулом и сенатором, затем вернулся на родину, где был жрецом в храме Деметры и Коры. По мировоззрению — стоик, по политич. взглядам — сторонник империи. А. принадлежат соч. на филос., ист., воен., географич. и др. темы; большинство из них не сохранилось. Наиболее ценен дошедший до нас «Анабасис Александра» в 7 кн.(«Ἀνάβασις Ἀλεξάνδρου», рус. пер. 1912) — важнейший источник по истории походов Александра Македонского. В нем А. использовал труды соратников и современников Александра: Птолемея Лага, Аристобула, а также первоисточники — письма Александра и придворный дневник. Гл. внимание уделял военным событиям и описанию географических условий. Другие дошедшие до нас труды А.: «Индия» («Ἰνδική», рус. пер. 1940), «Описание похода Неарха» и «Объезд Евксинского Понта» («Τοῦ Νεάρχου περίπλους», «Περίπλους Εὐξείνου Πόντου», рус. пер. 1948). До нас дошли «Воспоминания об Эпиктете» («Διατριβαὶ Ἐπικτήτου»), «Руководство» («Ἐγχειρίδιον»), в к-рых А. изложил учение Эпиктета, 2 трактата о воен. деле (Τέχνη τακτική»), трактат об охоте («Κυνηγετικός»). От остальных работ А. сохранились названия и бо́льшие или ме́ньшие фрагменты, гл. обр. в выписках константинопольского патриарха Фотия. Среди них особенно были ценны: «Дела после Александра» («Τὰ μετ' Ἀλεξάνδρον»), «История Парфии» («Παρθικά»), «История аланов» («Ἀλανικὴ ἱστορία»), «История Вифинии» («Βιθυνιακά») и др.

Соч.: В рус. пер. — Индия, «ВДИ», 1940, № 2; Flavii Arriani, quae exstant omnia, v. 1—2, ed. A. G. Roos, Lpz., 1907—28.

Лит.: Савицкий Г. И., Ф. Арриан как источник по истории Ср. Азии, «Тр. Самаркандского пед. ин-та», 1941, т. 3, [в.] I; История греч. лит-ры, т. 3, М., 1960. *Н. Н. Пикус.* Москва.

АРСАКИ́ДЫ — см. *Аршакиды*.

АРСЕ́Н, Арсен Одзелашвили (г. рожд. неизв. — 1843), — крепостной крестьянин, участник крест. движения в Грузии в 1-й пол. 19 в. Документ. данных о деятельности А. не сохранилось, известно лишь, что он убит царскими жандармами. А. посвящена нар. поэма, возникшая в 40-х гг., впервые напечатанная в 1872 и выдержавшая 45 изданий.

Лит.: Песнь об Арсене, М., 1941; Джавахишвили М., [С.], Арсен из Марабды, [ист. роман], пер. с груз., Тб., 1956.

АРСЕ́НИЙ — католикос Грузии. Во 2-й пол. 9 в. написал полемич. труд «Разделение Картли и Сомхети», излагающий историю религ. раскола между грузинами и армянами в 7 в. и являющийся ценным источником для изучения культурной и политич. истории Грузии в 5—9 вв.

Лит.: ქორდანია ტ., ქრონიკები, თბილისი, 1892. ჯავახიშვილი ი., ძველი ქართული საისტორიო მწერლობა, თბილისი, 1945.

Джавахов И. А., История церк. разрыва между Грузией и Арменией. «ИАН», 6 сер., 1908, № 5—6.

АРСЕ́НИЙ Мацеевич, в миру — Александр (1697—1772),— церковный деятель. В 1741 — митрополит Сибирский, с 1742 — митрополит Ростовский и Ярославский, чл. Синода. Выступал против Духовного регламента 1721, за устранение светских лиц из Синода. За подачу в Синод двух писем против секуляризации в 1763 был лишен епархии, в 1767 — монашеского звания и заточен в Ревельскую крепость.

Лит.: Попов М. С., Арсений Мацеевич и его дело, СПБ, 1912; Морошкин И., Обзор лит-ры об Арсении Мацеевиче, «Библиограф», 1886, № 2—4.

АРСЕ́НИЙ III Чернóевич (Арсеније III Црнојевић) (ок. 1633—27.X.1706) — сербский (печский) патриарх [1672—91], карловацкий митрополит 1690—1706. Во время войны Священной лиги (Австрия, Польша, Венеция, позднее также Россия) против Турции (1683—99) установил связи с рус. пр-вом, затем с Венецией и Австрией, рассчитывая на их помощь в освобождении Сербии от тур. ига. Во время наступления австр. армии против тур. войск в 1689 был организатором антитур. движения в Сербии, охватившего также Черногорию и Герцеговину. После отступления австрийцев из Сербии (1690) А. вместе с 70—80 тыс. сербов, спасаясь от расправы турок, бежал в австр. владения, где возглавил серб. автономную православную церковь.

Лит.: Веселиновић А., Арсеније III Црнојевић у историји и књижевности, Београд, 1949; Ивић А., Историја срба у Војводини ..., Нови Сад, 1929, с. 273—346, 487—523.

АРСЕ́НИЙ IV Йованович Шакабента (Арсеније IV Јовановић Шакабента) (1698—18.I.1748)— сербский (печский) патриарх [1725—37]. Во время рус.-тур. войны 1735—39, в к-рую в 1737 вступила Австрия, А. по договоренности с Габсбургами участвовал в организации антитур. восстания в Юж. Сербии, потерпев-

шего неудачу. После отступления австр. войск из Сербии А. эмигрировал в австр. владения, где с 1741 в качестве карловацкого митрополита возглавлял серб. автономную православную церковь.

Лит.: Јакшић М., О Арсенију IV Јовановићу — Шакабенти, Сремски Карловци 1899.

АРСЕ́НЬЕВ, Константин Иванович (12.X.1789—29.XI.1865) — рус. статистик, географ, историк, акад. Петерб. АН (с 1841). Род. в семье сел. священника. В 1819—21 — проф. Петерб. ун-та. В своих лекциях доказывал преимущество свободного труда над крепостным, необходимость свободы промыслов. За критику крепостного права был отстранен от работы в ун-те. В 1828—35 преподавал историю и статистику будущему имп. Александру II. В 1835—53 в мин-ве внутр. дел возглавлял статистич. работы. В 1845 был в числе членов-учредителей Рус. географич. об-ва. Труды А. содержат богатый фактич. материал. Наибольшую ценность, в т. ч. и для историка, представляют работы по статистике: «Начертание статистики Российского гос-ва» (ч. 1—2, 1818—19), «Стат. очерки России» (1848) и др., в к-рых А. стремился перейти от описат. статистики к выявлению причинных связей отд. фактов. «Краткая всеобщая география» (1818) выдержала 20 изд. и служила 30 лет единств. учебным пособием. Ист. работы А. «История народов и республик древней Греции» (ч. 1—2, 1825—26), «Царствование Петра II» (1839), «Царствование Екатерины I» (1856) потеряли значение. Представляют интерес изданные П. П. Пекарским документы из архивов, собранные А. «Историч. бумаги К. И. Арсеньева» (1872).

Лит.: Пекарский П [П.], О жизни и трудах Константина Ивановича Арсеньева, «Зап. имп. АН», т. 20, Прилож. № 1, СПБ, 1871; РБС, т. 2, СПБ, 1900; Никитин Н. П., Академик К. И. Арсеньев и его роль в развитии экономич. географии в России, в кн.: ВГ, сб. 10, М., 1948.

АРСЕ́НЬЕВ, Константин Константинович (24.I.1837—22.III.1919) — рус. либеральный публицист, литературовед и общественный деятель, почетный акад. (с 1900). Сын К. И. Арсеньева. С 1866 сотрудничал в «*Вестнике Европы*»; с 1909— ответств. редактор этого журнала. С 1891 А. — один из гл. ред. «Энциклопедич. словаря» Ф. А. Брокгауза и И. А. Ефрона; с 1911 — гл. редактор «Нового энциклопедич. словаря». В 1906—1907 — один из руководителей *Партии демократических реформ*. Наиболее значит. труды: «Судебное следствие. Сб. практич. заметок» (1871), «Заметки о рус. адвокатуре» (1875), «Критич. этюды по рус. лит-ре» (т. 1—2, 1888), «Свобода слова и веротерпимость. Сб. ст.» (1905), «Салтыков-Щедрин» (1906), «За четверть века (1871—1894). Сб. ст.» (1915).

АРСЕ́НЬЕВ, Юрий Васильевич (1857—1919) —русский историк, специалист по *геральдике*. В кон. 19—нач. 20 вв. был хранителем *Оружейной палаты* в Моск. Кремле, а также проф. Моск. археологич. ин-та. Автор курса лекций, содержащего обширные сведения по истории рус. и зап.-европ. геральдики («Геральдика», М., 1908), а также ряда статей (о флагах, знаменах и др.) и публикаций по рус. истории. Составил путеводитель по Оружейной палате (совм. с В. К. Трутовским; 4-е изд., М., 1911). В своих работах придерживался теории офиц. народности.

АРСИНО́Я (Ἀρσινόη, совр.— Эль-Ф а й ю м),— город в Ср. Египте, центр Арсинойского нома, на месте *Крокодилополя*, в 3 в. до н. э. переименованного в честь *Арсинои II*. А. знаменита ценными находками папирусов.

АРСИНО́Я II (Ἀρσινόη) — егип. царица [ок. 316—270 до н. э.], дочь Птолемея I, сестра и вторая жена Птолемея II Филадельфа, обожествленная после смерти. Изображена вместе с Птолемеем II на замечат. камее («камея Гонзага»), хранящейся в Гос. Эрмитаже (Ленинград).

АРТАВА́ЗД II (ум. 34 до н.э.)—царь *Армении Великой* [56—34 до н. э.], сын *Тиграна II*. Боролся за ликвидацию зависимости от Рима. Поражение Красса в битве с парфянами при *Каррах* в 53 до н. э. и парфяно-арм. союз укрепили независимость Вел. Армении; А. II присоединил к ней захваченные ранее Римом *Софену* и *Армению Малую*. Позже, с ослаблением Парфии, был вынужден признать себя «другом и союзником римского народа». В 34 рим. полководец Марк *Антоний* вторгся в Армению, обманом захватил А. II, увез его в Египет и там казнил. А. II известен как широко образованный человек, писавший стихи и драмы для театра.

Лит.: История арм. народа, ч. 1, Ер., 1951, с. 45—48.

АРТАКСЕ́РКС — персидские цари из династии *Ахеменидов*: **А. I** [465—424 до н. э.] — вступил на престол после того, как в результате придворного заговора, возглавленного Артабаном, были убиты отец А. I — Ксеркс I и старший брат А. I— Дарий. Через неск. месяцев А. I устранил Артабана, убив его в дворцовой схватке. Уже в начале царствования А. I восстали египтяне, поддержанные Афинами. Но персам, потерпевшим первоначально поражение при Папремисе, удалось впоследствии одержать верх над египтянами, а в 454 уничтожить афинский флот в дельте Нила. В 449 после победы афинян при Саламине (на Кипре) был заключен *Каллиев мир*, завершивший *греко-персидские войны*. По этому миру А. I признал политич. независимость греч. городов М. Азии. Несмотря на усиление сепаратистских тенденций представителей персидской знати [напр., мятеж Мегабиза (перс. Багабухша) ок. 449 до н. э.] и восстания покоренных народов (египтян в 464 до н. э. и др.), центр. власть при А. I оставалась еще достаточно сильной, а целостность гос-ва Ахеменидов была в осн. сохранена.

А. II [404—358 до н. э.] (до вступления на престол — А р с а к) — старший сын Дария II. В начале правления вел борьбу за престол с младшим братом Киром, правителем М. Азии. Несмотря на ряд успехов во внеш. политике (разгром спартанского флота у Книда в 394, *Анталкидов мир* 386 и т. д.), царствование А. II было временем ослабления гос-ва Ахеменидов. Против А. II неоднократно восставали сатрапы, вассальные царьки, полузависимые племена (кадусии и др.). А. II посвящена одна из «Параллельных биографий» Плутарха.

А. III [358—338 до н. э.] (до вступления на престол — О х) — сын предыдущего. Стал царем после уничтожения старших братьев, в к-ром принимал деятельное участие. С большой энергией пытался восстановить целостность гос-ва Ахеменидов и поднять авторитет царской власти. Запретил сатрапам держать наемные войска. С большой жестокостью подавил ряд восстаний (в М. Азии, Финикии, на Кипре) и в 341 вновь присоединил Египет (отложившийся в конце 5 в. до н. э. от гос-ва Ахеменидов). Был убит своим приближенным, евнухом Багоем.

Э. А. Грантовский. Москва.

АРТАМО́НОВ, Михаил Илларионович (р. 22.XI. 1898) — сов. археолог, специалист по археологии и истории терр. юга СССР в период бронзы и железа. С 1935 — проф. Ленингр. ун-та, в 1938—43 — директор ИИМК АН СССР, в 1948—51 — проректор Ленингр. ун-та, с 1951 — директор Гос. Эрмитажа. С 1942 — почетный чл. Шотландского об-ва антикваpиев, с 1960 — действит. чл. Польской АН. Чл. КПСС с 1940. В 30-х гг. 20 в. изучал памятники бронз. и жел. веков на Дону и Сев. Кавказе. Осуществлял в 1946—48 раскопки Немировского городища скифского времени на терр. УССР. Особое внимание уделял истории и археологии *хазар*. В 1934—36 и 1949—51 производил раскопки хазарской крепости *Саркел*. Работает над вопросами этногенеза и ранней истории славян.

Соч.: Средневековые поселения на Ниж. Дону, Л., 1935; Нек-рые итоги пятилетних исследований Юго-Подольской археологич. экспедиции, в сб.: КСИИМК УССР, в. 4, К., 1955; Очерки древнейшей истории хазар, Л., 1936; О землевладении и земледельч. празднике у скифов, в сб.: Уч. Зап. ЛГУ, № 95. Сер. ист., в. 15, Л., 1947; Саркел — Белая Вежа, в сб.: МИА, т. 62, Л., 1958.

АРТА́НИЯ, Арсания, Арта,— наряду с *Куявией* и *Славией*, один из трех центров Др. Руси, существовавший в 9 в. и упоминаемый араб. и перс. географами (Аль-Балхи, Аль-Истахри, Ибн-Хаукаль и др.). Одни исследователи отождествляют А. с территорией *антов*, другие — с *Тмутараканью*, третьи — с городами Черниговом, Рязанью.

Лит.: Гаркави А. Я., Сказания мусульм. писателей о славянах и русских, СПБ, 1870; Пархоменко В. А., У истоков рус. государственности (VIII—IX вв.), Л., 1924; Монгайт А. Л., К вопросу о трех центрах Др. Руси, в сб.: КСИИМК, в. 16, М. — Л., 1947 (указана лит-ра).

АРТАТА́МА — царь [ок. 1460—1440 до н. э.] *Митанни*. Установил дружеств. отношения с Хеттским царством и Египтом, выдал свою дочь замуж за Тутмоса IV. Имя А. соответствует санскр. Рта-д'-ама, что подтверждает предположение чеш. ученого Б. *Грозного* и др. о родстве митаннийцев с древними индийцами.

Лит.: Грозный Б., Хеттские народы и языки, «ВДИ», 1938, № 2, с. 31; Weidner E. F., Politische Dokumente aus Kleinasien, [Tl 1], Lpz., 1923, S. 2—3.

АРТАША́Т, греч. Артаксата ('Αρταξατα), —город, столица Др. Армении (близ совр. Хор-Вирапа, в р-не с. Арташат Арм. ССР). Построен ок. 176 до н. э. по приказу царя *Арташеса I* (именем к-рого и назван город). А. был хорошо укреплен и занимал по сравнению с древней столицей — *Армавиром* — более выгодное положение (близ него проходили важные торг. пути, в т. ч. «Шелковый путь»). Быстро стал крупным центром ремесла и торговли, а также эллинистич. культуры; в А. был построен первый арм. театр. А. был дважды разрушен во время походов римлян (в 58, 163 н. э.), а также во время нашествия войск иран. царя Шапура в 364—368. После перенесения столицы Армении в *Двин* (сер. 5 в.) А. запустел.

Лит.: Манандян Я. А., О торговле и городах Армении в связи с мировой торговлей др. времен, Ер., 1954.

АРТАШЕ́С I (Артаксий) (ум. ок. 160 до н. э.)— царь *Армении Великой* с 189 до н. э. После поражения Селевкидов в битве с римлянами при Магнезии в 190 до н.э. возглавил восстание армян против Селевкидов, провозгласил независимость Вел. Армении и явился основателем династии Арташесидов. А. I значительно укрепил и расширил свои владения, подчинив почти все Арм. нагорье. Войны обогатили А. I и рабовладельч. знать. При А. I столица из *Армавира* была перенесена в г. *Арташат*.

Лит.: Тревер К. В., Очерки по истории культуры Др. Армении, М.—Л., 1953; Дьяконов И. М. и Старкова К. Б., Надписи Артаксия (Арташеса I), царя Армении, «ВДИ», 1955, № 2

А́РТЕВЕЛЬДЕ (Artevelde), Якоб (р. ок. 1290 — ум. между 17 и 24.VII.1345) — богатый купец-суконщик, патриций фландрского г. Гента; вождь гентских суконделов, восставших в 1338 против фландрского графа. Восстание было вызвано недовольством суконделов союзом графа с Францией и прекращением вследствие этого (особенно в связи с начавшейся в 1337 Столетней войной) торговли с Англией, что грозило полным расстройством фландрской суконной пром-сти (работавшей на англ. шерсти). А. фактически стал главой нового магистрата Гента, образованного 3 янв. 1338 из представителей как патрициев, так и цехов, а в конце 1339, после бегства графа из страны, сосредоточил в своих руках власть над всей Фландрией. В 1339 организовал союз Фландрии, Брабанта, Эно и Голландии, вступивший в 1340 в Столетнюю войну на стороне Англии. Однако воен. неудачи и диктаторская политика, проводимая А. в интересах гор. верхушки Гента, вскоре вызвали недовольство гентских ремесленников и ряда союзных мелких городов. В 1345 в Генте произошло восстание ремесленников, А. был убит.

Лит.: Пиренн А., Средневековые города Бельгии, пер. с франц., М., 1937; Vanderkindere L., Le siècle des Artevelde, Brux., 1879; Werveke H. van, Jacques van Artevelde, Brux., [1943].

АРТЕ́ЛЬ СЕЛЬСКОХОЗЯЙСТВЕННАЯ — 1) В дореволюц. России объединение мелких производителей для совместного ведения с. х-ва и переработки с.-х. продуктов. А. с. возникли во 2-й пол. 19 в. в связи с разорением деревни. Народники, идеализируя А. с., видели в них «обобществление земледельч. промысла». Рус. марксисты постоянно разъясняли, что в условиях капитализма А. с. приносили наибольшую пользу сел. буржуазии. Попытки организации А. с. обычно приводили к разорению ее участников или к превращению артелей в объединения предпринимателей, эксплуатировавших наемных рабочих.

2) После установления Сов. власти А. с. — форма производств. кооператива, объединяющего на добровольных началах трудящихся крестьян для организации коллективного х-ва (колхоза) социалистич. типа (см. *Кооперативный план В. И. Ленина*). В первые годы социалистич. строительства в деревне выявились 3 осн. формы производств. объединений трудящегося крестьянства: коммуны, артели и товарищества по совместной обработке земли (ТОЗы). Различие между ними состояло в разной степени обобществления средств произ-ва и в способах распределения доходов. В коммунах объединялись все средства произ-ва, в товариществах — только полевые земли, обрабатывавшиеся совместно, в артелях — полевая земля и осн. средства произ-ва. К кон. 1918 было 1 579 коллективных хозяйств, из них 975 коммун и 604 артели. В 1919, с вступлением части крестьян-середняков в колхозы, число артелей значительно возросло. К концу 1919 из 6 189 колхозов более половины (3 606) составляли артели; 1-е место артели занимали и в течение всего периода восстановления нар. х-ва (1921—25). С началом массового вступления крестьян в колхозы 1-е место заняли простейшие производств. объединения — товарищества. Уд. вес артелей при увеличении общей численности снизился среди всех колхозов с 48,1% в 1927 до 33,6% в 1929. При переходе к сплошной коллективизации крест. х-в в 1930 артели составляли 73,9%, а в 1932 — 95,9% от общего числа колхозов. Дальнейшее развитие колх. движения закрепило безраздельное господств. положение артельной формы в колх. строе. Артельная форма колхозов сочетала развитие обществ. х-ва, как осн. источника благосостояния членов артели, с сохранением подсобного личного х-ва членов артели. Форма эта как в экономич., так и в политич. отношении наиболее успешно обеспечила переход от мелкого, частного товарного х-ва к крупному социалистическому х-ву.

Первые артели в 1917—18 создавались на основе самостоятельно разработанных уставов. 19 мая 1919 Наркомзем утвердил «Примерный устав трудовой земледельческой артели». Устав определял, что членами артели могут быть все граждане без различия пола, религии, национальности, подданства и профессии, достигшие 18-летнего возраста и не лишенные избират. прав в Советы, т. о., кулаки, лишенные избират. прав, в артель не допускались. Артельные взносы делались не только ден. суммами, но и мертвым и живым инвентарем в пределах артельного взноса. Наряду с образованием инвентарного фонда артели, инвентарь мог оставаться и у членов артели. В связи с развитием политики *военного коммунизма* 29 сент. 1920 Наркомзем утвердил новый устав А. с., к-рым артель почти уравнивалась с коммуной. После перехода к нэпу устав

артели был вновь переработан. Примерный устав 1922 не требовал от членов артели ликвидации личного х-ва. Переход к сплошной коллективизации крест. х-в потребовал более подробного определения орг-ции и деятельности артели. «Примерный устав сельскохозяйственной артели», утвержденный ЦИК и СНК СССР 1 марта 1930, вводил обобществление полностью всех зем. угодий, в т. ч. приусадебных земель, с оставлением последних в размерах, утверждаемых общим собранием, в единоличном пользовании. В изменение положения ранее изданных уставов, по новому уставу единый зем. массив артели не мог уменьшаться. Наделение выбывших членов землей за счет зем. площади артели воспрещалось. Выбывшие могли получать землю лишь из свободных земель госфонда. Из средств произ-ва в артели обобществлялись: весь рабочий скот, с.-х. инвентарь, весь товарно-продуктивный скот, все семенные запасы, кормовые средства в размерах, необходимых для содержания обобществленного скота, хоз. постройки, необходимые для ведения артельного х-ва и все предприятия по переработке. Не подлежали обобществлению: жилые постройки, мелкий с.-х. инвентарь, потребный для работ на приусадебных землях, одна корова на двор, мелкий скот (кроме р-нов пром. мелкого скотоводства) и домашняя птица. Оплата труда членов артели по уставу и по разъяснению о проведении в жизнь Примерного устава, утвержденному ЦИК и СНК СССР 13 апр. 1930, проводилась натурой и деньгами из результатов урожая и др. доходов артели, а в основу расчетов клалось количество и качество труда отдельного колхозника или двора. Решением 6-го съезда Советов СССР от 17 марта 1931 был утвержден общий принцип учета труда и распределения доходов во всех колхозах по трудодням. По всем видам с.-х. работ были разработаны нормы выработки и расценки работы в трудоднях. На II Всесоюзном съезде колхозников-ударников был разработан новый «Примерный устав сельскохозяйственной артели», утвержденный СНК СССР и ЦК ВКП(б) 17 февраля 1935.

Устав утверждал, что земля, занимаемая артелью, закрепляется за ней в бессрочное пользование, т. е. навечно, в удостоверение чего каждой артели выдается гос. акт. Новый устав точно определял допустимые размеры подсобного личного х-ва членов артели: размеры приусадебного участка и численность скота в личном владении. В последующие годы постановлениями Коммунистич. партии и Сов. пр-ва в устав вносились дополнения по отдельным вопросам. Пост. СНК СССР и ЦК ВКП(б) «О неправильном распределении доходов в колхозах» от 19 апр. 1938 для увеличения ден. оплаты трудодней пополнение неделимых фондов было ограничено отчислениями в размере не св. 10% ежегодных ден. доходов артели. Пост. СНК СССР и ЦК ВКП(б) «О мерах охраны общественных земель колхозов от разбазаривания» от 27 мая 1939 для каждого трудоспособного колхозника вводился обязат. минимум трудодней в размере от 60 до 100 трудодней в году по разным р-нам, к-рый был повышен пост. СНК и ЦК от 13 апр. 1942 до 100—150 трудодней. Примерный устав 1935 стал осн. гос. законом по колх. строительству. Он определял правовые основы колх. сектора с. х-ва СССР; на его основе были разработаны уставы отдельных артелей, подлежащие регистрации в исполкомах районных Советов. В результате укрепления и развития колх. строя в последующее 20-летие устав 1935 уже не смог охватить все стороны жизни и деятельности колхозов и иногда ограничивал их инициативу в развитии обществ. х-ва, наиболее отвечающего конкретным условиям того или иного колхоза. Поэтому ЦК КПСС и Совет Министров СССР в пост. «Об уставе сельскохозяйственной артели и дальнейшем развитии инициативы колхозников в организации колхозного производства и управления делами артели» от 6 марта 1956 рекомендовали колхозам, исходя из интересов гос-ва, общественных интересов колхозов и личных интересов колхозников, самим дополнять и изменять отдельные положения принятого устава с учетом местных конкретных условий, в частности размеры приусадебных участков, количество скота в личном владении, минимум трудодней и др. В связи с законом «О дальнейшем развитии колхозного строя и реорганизации машинно-тракторных станций», принятым Верх. Советом СССР 31 марта 1958, ЦК КПСС и Совет Министров СССР пост. от 18 апр. 1958 рекомендовали колхозам внести необходимые изменения в устав артели, увеличив фонд собственных оборотных фондов и отчисления от ден. доходов в неделимые фонды для обеспечения дальнейшего роста обществ. х-ва колхозов, строительства школ, больниц, интернатов, дорог, приобретения тракторов, комбайнов и др. сельскохозяйственных машин.

Развитие колхозного строя показало, как было сказано в пост. Пленума ЦК КПСС «О мерах дальнейшего развития сельского хозяйства СССР» от 7 сент. 1953, что артельная форма колхозов является единственно правильной формой коллективного х-ва на весь период социализма. В ходе коммунистич. строительства будет подниматься уровень обобществления колх. произ-ва, происходить сближение колхозно-кооп. собственности с общенар. собственностью, стирание граней между ними, превращение их в единую коммунистич. собственность.

Лит.: Ленин В. И., Соч., 4 изд., т. 1, с. 221; его же, там же, т. 2, с. 294—95; его же, там же, т. 4, с. 105—06; его же, там же, т. 6, с. 355; его же, там же, т. 27, с. 231; его же, там же, т. 28, с. 156; его же, там же, т. 30, с. 173—82; КПСС в резолюциях и решениях съездов конференций и пленумов ЦК, 7 изд., ч. 1—3, М., 1954, ч. 4, М., 1960; Аграрная политика Советской власти (1917—18 гг.). Док-ты и мат-лы, М., 1954; Коллективизация с. х-ва. Важнейшие постановления Коммунистич. партии и Сов. правительства. 1927—35, М., 1957; История колхозного права. Сб. законодат. мат-лов СССР и РСФСР 1917—1958 гг., т. 1—2, М., 1958—59; Щербина Ф., Очерки юж.-рус. артелей и общинно-артельных форм, О., 1881; Южаков С., Вопросы экономич. развития России, «Рус. богатство», 1893, № 12; В. В. [Воронцов], Артельные начинания рус. об-ва, СПБ, 1895; Зюрюкин В. Е., Земледельч. артели и товарищества в России, П., 1918; Конюков И. А., Очерки о первых этапах развития коллективного земледелия, М., 1949; Трапезников С., Исторический опыт КПСС в социалистич. преобразовании с. х-ва, М., 1959.

Е. А. Луцкий. Москва.

АРТЁМ (наст. фам. — Сергеев), Федор Андреевич (7.III.1883—24.VII.1921) — профессиональный революционер, сов. парт. и гос. деятель. Род. в с. Глебово Фатежского у. Курской губ. в крест. семье. Чл. Коммунистич. партии с 1901. В 1901—02 учился в МВТУ; за участие в революц. движении был исключен из училища, арестован и отправлен в воронежскую тюрьму. По выходе из тюрьмы зимой 1902 эмигрировал в Париж. В 1903 работал агентом «Искры» на Украине. С нач. 1905 возглавлял Харьковскую большевистскую орг-цию. В декабре 1905 руководил вооруж. восстанием в Харькове. Делегат IV съезда РСДРП (1906). В 1906 был арестован и заключен в харьковскую тюрьму, откуда вскоре бежал. Вел парт. работу на Урале, возглавлял Пермский к-т РСДРП. Избран делегатом V съезда РСДРП (1907), но в марте 1907 был снова арестован и заключен в пермскую тюрьму. В 1909 приговорен к пожизненной ссылке в Вост. Сибирь, откуда в апр.



1910 бежал через Корею и Китай в Австралию (в 1911), где работал грузчиком, батраком на фермах. В штате Квинсленд (Австралия) возглавил союз рус. рабочих эмигрантов; был организатором и редактором рус. с.-д. газ. «Австралийское эхо» (1912). Вернулся в Россию в 1917 и стал во главе большевистской фракции Харьковского совета. В июле 1917 был избран секретарем бюро Донецкого обл. комитета РСДРП(б), затем секретарем Харьковского обл. бюро профсоюза рабочих-металлистов. На VI съезде РСДРП(б) (1917) избран чл. ЦК РСДРП(б). В ноябре 1917 — пред. Харьковского совета, пред. губернского ВРК. В дек. 1917, на 1-м Всеукраинском съезде Советов избран в чл. ЦИК Советов Украины, а последним избран нар. секретарем по делам торговли и пром-сти УССР. С февраля 1918 — пред. Совнаркома и комиссар нар. х-ва Сов. Донецко-Криворожской республики; член ЦК КП(б)У; один из организаторов борьбы против контрреволюц. Центр. рады, белогвард. ген. Каледина, против нем. оккупантов. В 1919 избран в состав СНК Украины. На VIII съезде РКП(б) (1919) избран кандидатом в чл. ЦК РКП(б). Летом 1919 принимал активное участие в орг-ции борьбы против Деникина. В 1920 — пред. Донецкого губисполкома; вел работу по восстановлению Донбасса. На IX съезде РКП(б) (1920) избран чл. ЦК РКП(б). В июле 1920 принимал участие в работе II конгресса Коминтерна. В нояб. 1920—21 — секретарь Моск. к-та РКП(б), затем пред. ЦК Всерос. союза горнорабочих. Был чл. ВЦИК. Погиб во время испытания аэровагона, похоронен на Красной площади в Москве.

Лит.: Протоколы Центрального Комитета РСДРП(б). Авг. 1917 — февр. 1918, М., 1958, с. 3, 6, 63, 65, 66, 154, 165, 172, 174, 178, 190; Загорський П. [С.]. Революційна діяльність Артема (Ф. А. Сергеєва), К., 1957; Олейник И., Розин С., Шайн Б., Артем на Украине. Очерк революц. деятельности Ф. А. Сергеева (Артема) на Украине, Х., 1947.

АРТЕМИ́ДА (Ἀρτεμις) — в др.-греч. мифологии богиня охоты, покровительница животных, богиня луны; позднее — покровительница женского целомудрия, сестра Аполлона (дочь Зевса и Лето). Был знаменит храм А. в Эфесе (сожжен в 356 до н. э. Геростратом). Римляне отождествляли А. с Дианой.

Лит.: Picard Ch., Éphèse et Claros, P., 1922.



Артемида из Габии. Римская копия. Лувр. Париж.

АРТЕ́МИЙ (ум. в нач. 70-х гг. 16 в.) — рус. церк. деятель и публицист, один из идеологов *нестяжателей*. Монах Псково-Печерского монастыря. Ок. 1536 обосновался в Порфирьевой пу́стыни на Белоозере, где вокруг А. образовался кружок (*Феодосий Косой*, Игнатий, Вассиан и др.). А. был противником монаст. землевладения, критически относился к текстам «священного писания», проповедовал нравств. самоусовершенствование и аскетизм, не расходясь в догматич. вопросах с офиц. церковью. В 1551 был назначен игуменом Троице-Сергиева монастыря, но через полгода из-за столкновений с *иосифлянами* ушел в Порфирьеву пу́стынь. В 1553 был вызван в Москву на церк. собор по делу М. *Башкина*, в 1554 подвергнут церк. суду по обвинению иосифлянами в еретичестве, отлучен от церкви и сослан в Соловецкий монастырь, откуда ок. 1554—55 бежал в Литву. Жил при дворе слуцкого князя, боролся против католичества и лютеранства. А. — автор 14 посланий («Послания старца Артемия», РИБ, т. 4, СПБ, 1878), являющихся ценным источником для истории обществ. мысли 16 в.

Лит.: Вилинский С. Г., Послания старца Артемия, О., 1906; Зимин А. А., И. С. Пересветов и его современники, М., 1958, с. 153—68

АРТИ́ГАС (Artigas), Хосе Хервасио (19.VI.1764—23.IX.1850) — уругвайский воен. и политич. деятель. С юного возраста служил в исп. колониальных войсках. Активно участвовал в борьбе населения Монтевидео против вторжения англичан в 1806—07. В 1811 возглавил нар. восстание населения Вост. берега (совр. Уругвай) против исп. господства. Осн. массу войск А. составляли гаучо и индейцы. В мае 1811 восставшие под рук. А. одержали победу над исп. войсками при Лас-Пьедрас. Во главе войск уругвайских патриотов А. участвовал в осаде Монтевидео, где засели роялисты. В 1813 послал на Генеральную конституц. ассамблею провинций Ла-Платы в Буэнос-Айрес делегацию от Вост. берега с инструкциями, предусматривавшими федеративный принцип гос. орг-ции провинций Ла-Платы. Непризнание ассамблеей полномочий делегации привело к разрыву А. с пр-вом Буэнос-Айреса. В нач. 1815 войска буэнос-айресского пр-ва, стремившегося подчинить Вост. берег своей власти, были вытеснены под рук. А. с терр. Вост. берега. Влияние А. постепенно распространилось и на аргент. пров. Энтре-Риос, Коррьентес, Кордова и Санта-Фе. В 1816—20 руководил борьбой с вторгшимися из Бразилии войсками. В нач. 1820 войска А. понесли тяжелое поражение от португало-бразильских войск. Воен. столкновения с правителем пров. Энтре-Риос, закончившиеся также поражением А., вынудили его в 1820 перейти границу Парагвая. Здесь он был интернирован и оставался до своей смерти. Уругвайский народ чтит А. как своего нац. героя.



Артигас. Статуя работы Бланеса.

Лит.: Zorilla de San Martin J., La epopeya de Artigas..., t. 1—5, Montevideo, 1930. *А. И. Штрахов.* Москва.

АРТУА́ (Artois) — ист. обл., занимающая б. ч. совр. деп. Па-де-Кале (Франция); гл. город — Аррас; б. ч. населения — валлоны. Назв. — от кельтского племени атребатов (лат. Atrebates), населявших в древности обл. Арраса. В кон. 9—12 вв. принадлежала графам фландрским, в конце 12 в. вошла в домен франц. короля. В 1237 Людовик IX, сделав А. графством, выделил его в качестве *апанажа* своему брату Роберту. В 1384—1477 А. — в составе владений герцогов Бургундских, в 1493, по договору в Санлисе, перешла к Габсбургам (до 1526 в ленной зависимости от Франции), отойдя в 1556 к владениям Филиппа II Испанского. Во время нидерл. революции 16 в. А., одна из экономически отсталых провинций Нидерландов, была оплотом сохранения исп. господства (см. *Аррасская уния*). По Пиренейскому миру 1659 б. ч. А., а по Нимвегенскому миру 1678 и оставшийся р-н Эр и Сент-Омер были присоединены к Франции. Во время 1-й мировой войны область была местом крупных сражений (в 1914, 1915 и 1917).

Лит.: Mabille de Poncheville A., Histoire d'Artois, 3 éd., P., [1935].

АРТУА́, Шарль д', граф,— он же Карл X, король Франции. См. в ст. *Карл X*.

АРТХАША́СТРА (санскр.; букв. — наука о пользе, о практической жизни) — древнейший инд. трактат о политике и гос-ве. Время написания и автор точно неизвестны. Нек-рые ученые (Р. Шама-Шастри, Ганапати Шастри, Г. Якоби, И. Мейер и др.) принимают традиц. точку зрения, согласно к-рой А. — произв. министра царя *Чандрагупты* Маурья — Каутильи Вишнугупты (Чанакьи). Нек-рые (Р. Г. Бхандаркар, М. Винтерниц, А. Кейт и др.) полагают, что А. была написана не ранее первых веков н. э. Вероятнее всего, основа трактата была создана Каутильей в кон. 4 в. до н. э., но впоследствии частично переработана и дополнена. А. написана на санскрите прозой, перемежающейся со стихами. Будучи практич. наставлением по вопросам управления, А. — важнейший источник сведений об администрации, экономике, о воен., социальных и юридич. институтах, внеш. и внутр. политике др.-инд. гос-ва. Царь (раджа), согласно А., обладает всей полнотой законодат., исполнит. и юридич. власти; управление гос-вом царь осуществляет с помощью сановников (мантринов), доверенных лиц и надзирателей (аматьев и адхьякшей). Доходы гос-ва, указывает А., складываются из разного рода налогов и сборов; земля, недра, леса считаются гос. собственностью. А. дает ценные сведения о правах и взаимоотношениях каст, формах рабства, сельской общине, брачных отношениях и т. д., рекомендует развитие внешней торговли и ремесел, строительство дорог, ирригационных сооружений и т. п. А. свидетельствует о высоком экономическом и политическом уровне др.-инд. государства.

Лит.: Артхашастра, или Наука политики, пер. с санскр., М.—Л., 1959; Dhar S., Chanakya and the «Arthasastra», Bangalore, [1957]. *Н. А Гринцер.* Москва.

АРТЮ́ХИНА, Александра Васильевна (р. 6.XI. 1889) — сов. парт. и гос. деятель, Герой Социалистич. Труда (1960). Чл. Коммунистич. партии с 1910. Род. в Вышнем Волочке в семье рабочего-ткача. С 12 лет работала на ткацких ф-ках. С 1908 вела работу в профсоюзах текстильщиков и металлистов в Петербурге. Подвергалась арестам и ссылкам. С 1917 — на руководящей сов. и парт. работе в Вышнем Волочке, Твери и др. городах. С 1924 — зам. заведующего, а затем зав. отделом работниц и крестьянок ЦК РКП(б). В 1924—31 — редактор журн. «Работница». На XIII съезде РКП(б) (1924) избиралась кандидатом в чл. ЦК РКП(б), а на XIV (1925) и XV (1927) съездах — чл. ЦК ВКП(б). В 1926—27 — чл. Оргбюро ЦК ВКП(б) и кандидат в чл. Секретариата ЦК ВКП(б). На XVI съезде ВКП(б) (1930) была избрана чл. ЦКК ВКП(б). В 1931—32 — работала в ЦКК—РКИ. В 1934—38— пред. ЦК профсоюза текстильщиков. В 1938—51 — директор ряда текст. ф-к в Москве. С 1951 — персональный пенсионер.

АРХА́НГЕЛОГОРО́ДСКАЯ ЛЕ́ТОПИСЬ — см. *Устюжский летописец.*

АРХА́НГЕЛЬСК — город, обл. ц. в РСФСР; крупнейший центр лесной пром-сти. Речной и морской порт. Расположен в начале дельты Сев. Двины, в 45 *км* от впадения ее в Белое м. (Двинская губа). Ж.-д. станция. 256 т. ж. в 1959 (в 1897—20,9 т. ж., в 1913—43,4, в 1926—76,8, в 1939—251 т. ж.).

Строительство А. начато по указу Ивана IV в 1584. Первоначально наз. Ново-Холмогоры. В 1587 оформился посад, к-рый наз. Новохолмогорским. В 1613 Новые Холмогоры получили самостоят. управление и собств. назв. Город Архангельский (по имени Михайло-Архангельского монастыря), в дальнейшем— Архангельск. А. — первый мор. порт России. Петр I во время

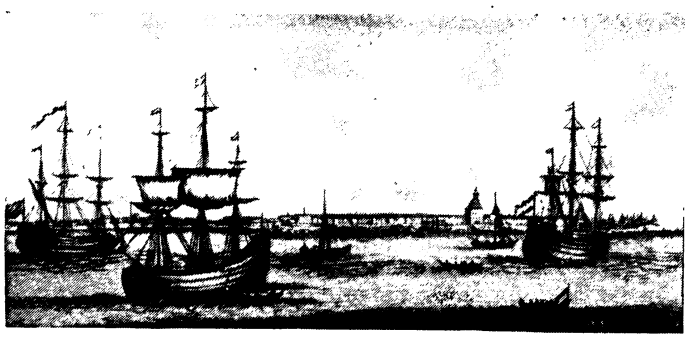

Архангельск начала 18 в. Гравюра.

посещения А. в 1693 заложил верфь на о. Соломбале и основал адмиралтейство. В 1701 по указу Петра I начато строительство в Корабельном устье (19 *км* от А.) Новодвинской крепости. В 1708 была образована Архангелогородская губ.

С ростом грузооборота балт. портов (Петербургский, Рижский) в конце 1-й четв. 18 в. значение А. падает. Оживление грузооборота Архангельский порт имел в 1807—11 во время *континентальной блокады.* В кон. 19 — нач. 20 вв. А. становится крупным лесопромышленным и лесоэкспортным пунктом России. Ж.-д. линия Вологда—Архангельск (1898) соединила морской порт с Москвой. Отсюда отправлялись полярные экспедиции (Г. Седова, В. Русанова и др.). А. и Архангельская губ. в царское время — место политич. ссылки. В 1898 политич ссыльными в А. были созданы с.-д. кружки, Рабочий к-т, в конце 1903 — Архангельский к-т РСДРП 17 февр. 1918 в А. была установлена Сов. власть. 2 августа 1918 А. был захвачен интервентами (англ., амер., франц. и др. военные части). Оккупанты с помощью эсеров образовали в А. контрреволюц. «Верховное управление Сев. области» во главе с Н. В. Чайковским, к-рый в сент. 1918 сформировал белогвардейско-эсеровское «Временное пр-во Сев. области». В янв. 1919 власть перешла к ставленнику интервентов ген.-губернатору Сев. области ген. Миллеру. В ноябре 1918 в А. был создан подпольный большевистский к-т. В борьбе против интервентов и белогвардейцев погибли зам. пред. Совета А. — П. Виноградов и руководящие работники местных большевистских орг-ций — В. Виноградов, Р. Куликов, А. Зенкович, С. Ларионов, И. Склепин, С. Закемовский и др. Ок. 200 чел. были замучены в концлагере на о. Мудьюг («остров смерти») (см. *Англо-американская интервенция на Севере Советской России*).

Архангельск. Набережная.

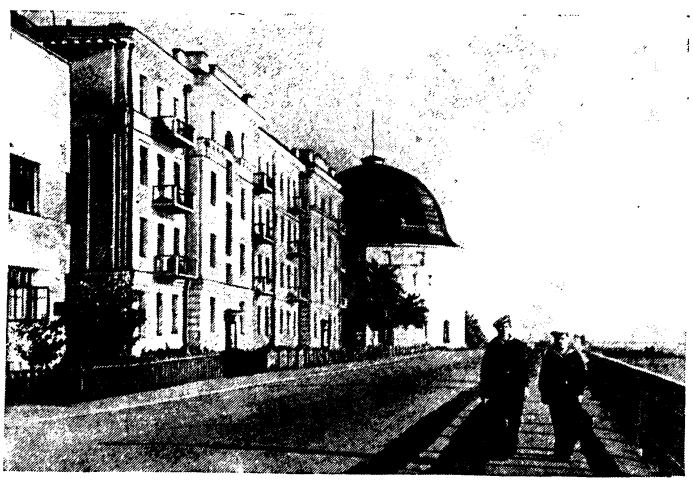

В сент. 1919 войска интервентов были вынуждены эвакуироваться. 21 февр. 1920 Красная Армия освободила А. от белогвардейцев и Сов. власть была восстановлена.

С 1929 А. — центр Сев. края, с 1936 — Сев. обл., с 1937 — Архангельской обл. За годы Сов. власти возникли новые отрасли пром-сти: целлюлозно-бум. и гидролизная. Уровень пром. произ-ва в 1958 превысил уровень довоен. 1940 примерно в 8 раз, а с 1913 возрос более чем в 20 раз. В А. 3 вуза, в т. ч. педагогич. ин-т; Краеведч. музей, филиал музея — на о. Мудьюг; обл. и гор. б-ки. Стационар АН СССР Памятники архитектуры: часть Гостиного двора (1668—84, зодчий Д. М. Старцев) и др. Близ А., в дер. Мишанинской (возле Холмогор), 8 ноября 1711 род. М. В. Ломоносов.

Лит.: Крестинин В. [В.], Краткая история о городе Архангельском, СПБ, 1792; Огородников С. Ф., Очерк истории г. Архангельска в торгово-пром. отношении, СПБ, 1890; его же, История Архангельского порта, СПБ, 1875; Федотова Е. Д., Революц. движение в Архангельской губ. в годы первой рус. революции (1905—1906 гг.), Архангельск, 1955; Попов А. Н., Город Архангельск, Архангельск, 1928; Тарасов В. В., Борьба с интервентами на Севере России, 1918—20 гг., [М.], 1958; Аксенов А. Н., Потылицын А. И., Победа Сов. власти на Севере, Архангельск, 1957; Кибирев М. Ф., Архангельск [Архитектура, планировка и застройка], 2 изд., Архангельск, 1959.

Н. А. Попов. Москва, *Ю. П. Прокопьев.* Архангельск

АРХА́НГЕЛЬСКАЯ ЯРМАРКА — существовала с кон. 16 в. до нач. 20 в. В 16—17 вв.—гл. пункт обмена с иностранцами. В кон. 16 в. на А. я. приходило св.

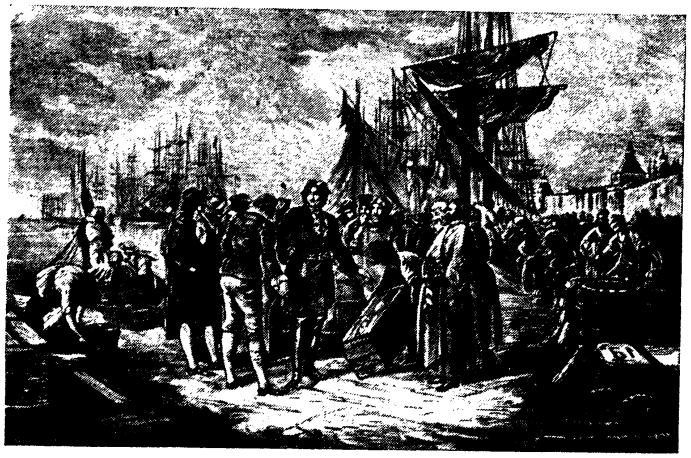

Петр I на Архангельской бирже. Гравюра.

20 иностр. кораблей, в 1618 — 43, в 1658 — 80, в 1693—49 судов. Гл. предметы торговли в 16—17 вв.: русские — кожи, воск, пенька, холсты, рыбий клей, щетина, меха, смола, хлеб, свечи, поташ, лес; иностранные (преим. англ. и голл.) — сукна, сахар, пряности, нитки, вина, драгоц. камни, оружие и боеприпасы. Торг. оборот А. я.: в 1653— 1 064 478 руб., в 1710— 4 677 820 руб., в 1785 — 1 954 547 руб. С постройкой Петербурга (нач. 18 в.) упало значение Архангельского порта и А. я. утратила значение крупнейшего транзитного торга. В 19 — нач. 20 вв. была местным торг. центром для населения Поморья.

Лит.: Чулков М. Д., Ист. описание российской коммерции, т. 1, кн. 2, СПБ, 1782; Троицкий С. М., Архангельский хлебный рынок в 1-й четв. XVIII в., «Тр. МГИАИ», 1957, № 9. См. также лит-ру к статье *Архангельск.*

АРХА́НГЕЛЬСКИЙ, Сергей Иванович (22.I. 1882—7.X.1958) — сов. историк, специалист по истории Англии. Чл.-корр. АН СССР (с 1946). В 1906 окончил историко-филологич. ф-т Моск. ун-та (занимался у проф. П. Г. *Виноградова*, Р. Ю. *Виппера*, А. Н. *Савина*). С 1917 преподавал в Нижегородском пед. ин-те, с 1946— проф. Горьковского ун-та. Осн. работы: «Агр. законодательство великой английской революции 1643—1648» (ч. 1, 1935), «Агр. законодательство англ. революции 1649—1660» (1940), «Крестьянские движения в Англии в 40—50-х годах XVII века» (1960). А. принадлежит 6 глав в коллективном труде: «Английская бурж. революция XVII века» (2 тт., 1954), статьи по вопросам внеш. политики Англии во время революции и об англ. деревне накануне и во время революции. Написал также ряд работ по истории Нижегородского края.

Лит.: Некролог, «ВИ», 1958, № 12.

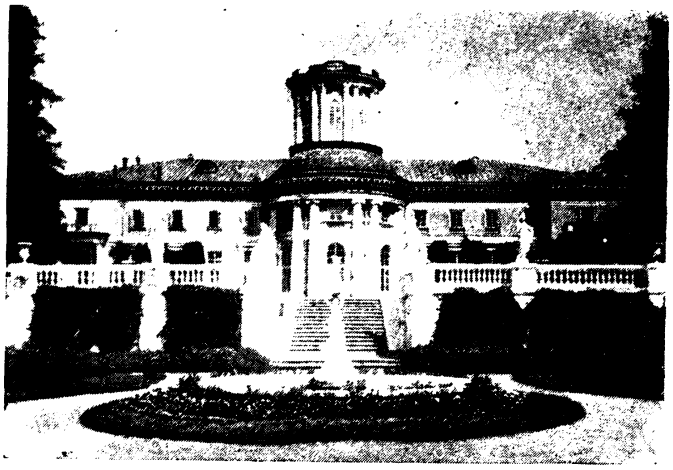

Архангельское. Вид со второй террасы на садовый фасад дворца.

АРХА́НГЕЛЬСКИЙ СОБО́Р — см. *Кремль Московский.*

АРХА́НГЕЛЬСКОЕ — музей-усадьба в окрестностях Москвы, дворцово-парковый ансамбль кон. 18— нач. 19 вв. А. известно по док-там с 1584 под именем Уполозы как вотчина моск. служилых людей. Совр. наименование получило в 1646. С 1703 А. принадлежало Д. М. Голицыну, к-рый в 30-х гг. положил начало превращению его в парадную резиденцию, соорудив дворец, окруженный франц. парком. В кон. 18 в. дворец был разобран и построен по новому проекту. После 1810, когда А. перешло в собственность князя Н. Б. Юсупова, работы по завершению дворцового ансамбля и внутр. убранству дворца и павильонов развернулись особенно широко. В это время А. стало одним из центров крепостной художеств. интеллигенции, где работали мастера различных специальностей, в частности архитекторы В. Стрижаков и И. Борунов, живописцы Ф. Сотников, М. Шебанин, М. Полтев, братья Г. и П. Но-

Лестница второй террасы.

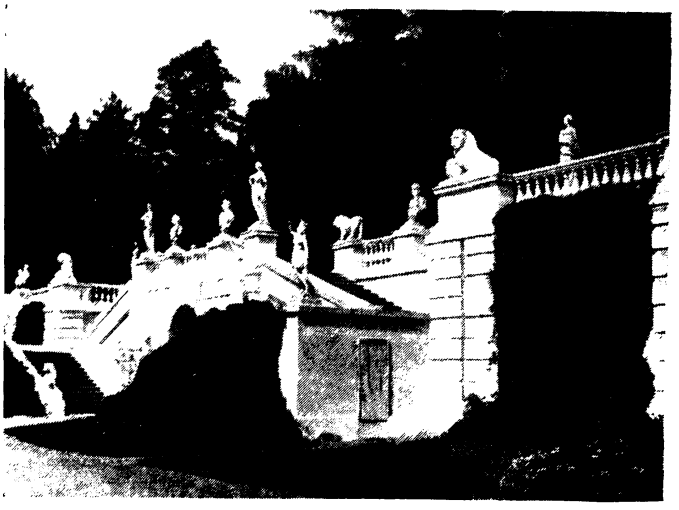

виковы и др. С 1818 по 1831 в А. имелась художеств. школа, к-рую прошли 51 юноша и 18 девушек из крепостных Юсупова. Одновременно в А. работали фарфоровый и хрустальный з-ды, краснодеревная мастерская. В 1812 крепостные А. и окрестных деревень подняли восстание против усиления крепостнич. эксплуатации, подавленное воинской командой. В результате новой вспышки недовольства крепостных в 1815 был убит управляющий имением. Окончат. облик, сохранившийся до наших дней, А. приобрело в 20-х гг. 19 в., когда после пожара в 1819 внутр. убранство дворца было восстановлено под рук. арх. Е. Тюрина, при участии О. Бове, С. Мельникова и др.; террасы парка были перестроены.

Превращенное в 1918 в музей, А. является комплексным памятником рус. культуры и иск-ва. Включает парк, дворец, павильоны «Каприз», «Чайный домик», храм Екатерины II, Розовый фонтан, театр. Во дворце-музее размещены коллекции живописи, скульптуры и прикладного иск-ва, в составе к-рых — картины Д. Б. Тьеполо, ван Дейка, Г. Робера, Ж. Калло, Ж. Б. Грёза, Ф. С. Рокотова, С. С. Щукина, А. О. Орловского, скульптура А. Канова, И. П. Витали и др. Спец. экспозиция посвящена материалам о творчестве крепостных архитекторов, живописцев и мастеров художеств. фарфора. Во дворце имеется б-ка, состоящая преим. из изданий 16—18 вв. (более 16 тыс. томов). В здании усадебного театра хранятся единств. в мире подлинные декорации П. Г. Гонзага.

Лит.: Вениаминов Б., Архангельское, «Мир искусства», 1904, т. 11, в. 2, с. 31—42; Шамурин Ю., Подмосковные, [кн. 1], М., 1912 (Культурные сокровища России, в. 3); Бессонов С. В., Архангельское. Подмосковная усадьба, М., 1937; Торопов С. А., Архангельское, М., 1928; Сивков К. В., Крепостная суконная фабрика в Архангельском в нач. XIX в., в кн.: Московский край в его прошлом, ч 2, М., 1930; его же, Крепостные художники в с. Архангельском, в сб.: ИЗ, т. 6, М., 1940

В. В. Познанский. Москва

АРХЕ́ АФИ́НСКАЯ (греч. ἀρχή, здесь — империя), афинская морская держава, — объединение др.-греч. полисов под гегемонией *Афин*, сложившееся в 70—60-х гг. 5 в. до н. э. на основе Делосского союза. Формально было объединением независимых и равноправных полисов, соединивших в 478/477 свои силы для борьбы против перс. державы *Ахеменидов*, в к-ром Афины, обладавшие самым большим и боеспособным в Греции флотом, заняли руководящее положение. Афинские стратеги (с 478) приняли на себя руководство совместными воен. операциями в греко-перс. войнах, организац. и финанс. функции, в частности определение размеров и раскладку ден. подати — *фороса*. В дальнейшем, в связи с экономич. расцветом Афин и ростом их воен.-политич. мощи, соотношение сил еще более изменялось в пользу афинян, к-рые стали вмешиваться во внутр. дела союзных городов, устанавливать в них выгодные для себя порядки, обнаруживая явное стремление подчинить эти города своему всестороннему контролю. В 454/453, после поражения афинян в Египте, союзная казна под предлогом, что держать ее на о. Делос небезопасно, была перенесена в Афины; афинское пр-во стало самовластно распоряжаться ею. Попытки отдельных союзников избавиться от афинской опеки и выйти из состава союза немедленно пресекались [были подавлены восстания на о-вах Наксос (467—466), Тасос (465—463), в Халкиде (446—445) и др. городах]. По условиям капитуляции восставшие должны были срыть свои укрепления, разоружить армию и впредь выплачивать Афинам форос. К концу 40-х гг. не платили фороса и продолжали сохранять свои вооруж. силы только Лесбос, Хиос и Самос (последний — до восстания 440—439). Для обеспечения покорности союзных городов афиняне разделили всю терр. Архе сначала на 3, а с 443/442 — на 5 податных округов (Ионийский, Карийский, Геллеспонтский, Фракийский, Островной; ок. 437 до н. э. Карийский был соединен с Ионийским; т. о., округов стало 4), во главе к-рых были поставлены афинские уполномоченные — «епископы» (греч. ἐπίσκοπος, букв. — наблюдатель), в городах они ставили временные или постоянные гарнизоны, конфисковали у местных граждан земли и селили на них своих клерухов (см. *Клерухии*); так было переселено св. 10 тысяч афинских граждан. В источниках не содержится полного перечня подвластных Афинам союзных городов, но известно, что в число их входили многие островные и прибрежные города Эгеиды, города на берегах Геллеспонта и Пропонтиды, Черного м.; в пору наибольшего могущества Афин (сер. 5 в.) им подчинялось св. 200 городов. Определение размеров и раскладка фороса (аристидовский форос = 460 талантам, а в 425 форос = 1300 талантам) между городами производились каждые четыре года афинским нар. собранием в законодат. порядке. Союзники могли жаловаться на неправильности обложения, но от афинского нар. собрания целиком зависело, принимать ли эти жалобы во внимание; **недоимки**

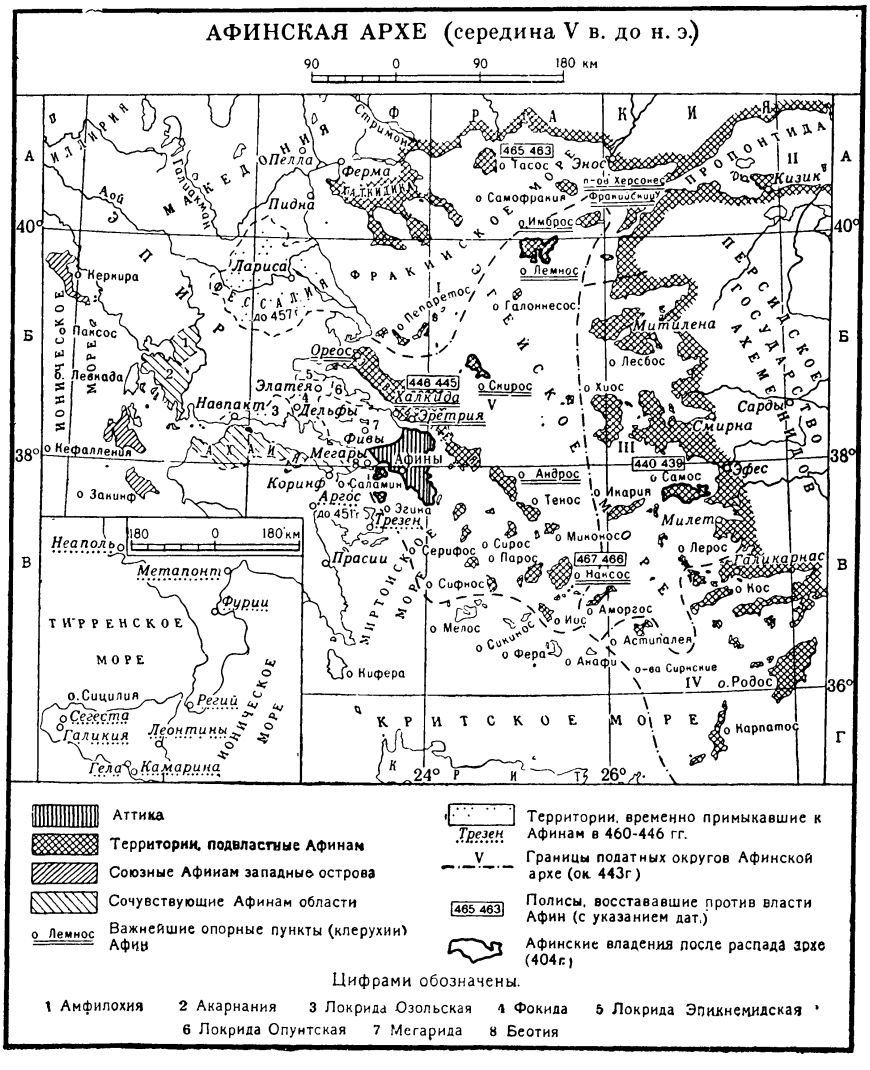

по форосу строго взыскивались. Под афинский контроль была взята вся торговая деятельность союзных городов, что стало давать афинским купцам значительные дополнит. выгоды. Афинская монета была объявлена обязат., а в 434 союзникам был запрещен выпуск своей серебряной монеты; повсеместно были введены афинские меры. Одновременно была ограничена юрисдикция союзников: все дела, касавшиеся их взаимоотношений с Афинами, а потом и все наиболее значит. дела граждан союзных городов (в т. ч. и наиболее крупные гражд. процессы) стали рассматриваться в афинском суде. В основе власти Афин над союзными городами лежало, однако, не только одно принуждение. Пребывание в А. А. давало ряд выгод: между всеми союзными городами и Афинами установилось более тесное экономич. общение; господство афинян на море обезопасило торг. отношения; проводимая Афинами политика повсеместной поддержки демократич. элементов обеспечивала за ними сочувствие многих граждан в союзных городах, способствовала утверждению в этих городах наиболее прогрессивных для рабовладельч. эпохи форм политич. строя. В образовании афинской морской державы, т. о., нашли свое выражение объединит. тенденции, порожденные всем ходом предшествующего соц.-экономич. развития Др. Греции. Эти тенденции развивались, однако, в крайне сложной и противоречивой ист. обстановке, вступая в столкновения с традиц. для греч. полисов приверженностью к автаркии и автономии, постоянно порождая острые политич. и воен. конфликты. В конечном счете все это привело к губит. для всего греч. мира *Пелопоннесской войне 431—404 до н. э.*, к-рую Спарта и города возглавляемого ею Пелопоннесского союза начали под демагогич. лозунгом освобождения греч. городов от афинского деспотизма. В годы войны под влиянием нарастающих ее тягот афиняне усилили нажим на союзников, увеличив взимаемый с них форос больше чем вдвое. Восстания союзных городов и переход их на сторону Спарты особенно участились после постигшего афинян в 413 поражения в Сицилии и гибели б. ч. их флота. Поражение Афин в Пелопоннесской войне и капитуляция их в 404 повлекли полную ликвидацию их мор. державы. Роспуск А. А. — одно из первых требований, продиктованных победителями побежденным афинянам.

Источн.: а) антич. лит традиция Фукидид, История, т. 1, М., 1915, 1, 104 и сл.; Аристотель, Афинская полития, М.—Л., 1936, гл. 23—24, Диодор, Историческая библиотека, рус. пер ч. 1—6, СПБ, 1774—75, кн XI, 77 и сл.; Плутарх, Сравнит. жизнеописания, рус пер., т. 2, в. 2—Перикл, т. 5, в. 1 — Кимон, СПБ, [1891—92]; б) надписи: Inscriptiones Graecae. Ed minor, v I, B., 1924; Supplementum epigraphicum Graecum, v. 10, Lugduni Batavorum, 1949; Публикации вновь найденных текстов в журн. «Hesperia» Выборочный эпиграфич. материал Dittenberger W., Sylloge inscriptionum graecarum, 3 ed., v. 1, № 36 и сл. (Надписи, относящиеся к взиманию и раскладке фороса), Lpz., 1915; Meritt B. D., Wade — Gery H. T., Mc Gregor M. F., The Athenian tribute lists, v. 1—3, Camb.— Princeton, 1939—50.

Лит.: Косминский А., Первый Афинский Союз, «Варшавские универс. известия», Варш., 1886, № 7—9, 1887, № 1; Лурье С. Я., Эксплуатация афинских союзников, «ВДИ», 1947, № 2; Др. Греция, М., 1956; Busolt G., Swoboda H., Griechische Staatskunde, 3 Aufl., H. 1—2, Münch., 1920—26; Bengtson H., Griechische Geschichte, Münch., 1950. *Д. П. Каллистов.* Ленинград.

АРХЕАНАКТИДЫ (Ἀρχαιανακτίδαι) — правители *Боспорского государства* в 480—438 до н. э. Родоначальником их был, по-видимому, Археанакт — представитель знатного греч. рода, переселившийся из Милета в *Пантикапей*. А. возглавили возникшее вокруг Пантикапея в нач. 5 в. до н. э. объединение самостоят. греч. колоний (полисов), расположенных по обеим сторонам Боспора Киммерийского, которое явилось ядром Боспорского гос-ва. Офиц. титулатура А. неизвестна.

Лит.: Жебелев С. А., Сев. Причерноморье, М.—Л., 1953, с. 21—28, 69—73; Каллистов Д. П., Очерки по истории Северного Причерноморья античной эпохи, Л., 1949, с. 154—198.

АРХЕЛАЙ (Ἀρχέλαος) — македонский царь [413—399 до н. э.]. Строил города, организовал войско. Способствовал эллинизации страны. При дворе А. в столице — г. Пелле, жили поэты и художники: Еврипид, Агатон, Зевксис.

Лит.: Geyer F., Makedonien bis zur Thronbesteigung Philipps II, Münch.— B., 1930.

АРХЕОГРАФИЧЕСКАЯ КОМИССИЯ — 1) Учреждение, созданное в Петербурге в 1834 при Мин-ве нар. просвещения первоначально для издания мат-лов, собранных *Археографической экспедицией*. В 1837 утверждена как постоянное учреждение с возложением на нее обязанностей по систематич. изданию источников по отечеств. истории. Создание А. к. вызывалось потребностями ист. науки, нуждавшейся в источниках для изучения прошлого страны, и явилось крупным шагом вперед в развитии рус. *археографии*. А. к. получила право требовать передачи ей док-тов из архивов, могла пользоваться рукописями, хранящимися в б-ках, и покупать их у частных лиц. Имела сеть корреспондентов в России и за границей. А. к. издала «*Акты Археографической экспедиции*», «*Акты исторические*», «*Дополнения к Актам историческим*», «*Акты Западной России*», «*Акты Южной и Западной России*», «*Акты юридические*», «*Акты юридического быта*» и др. Корреспонденты А. к. выявили много док-тов по рус. истории в иностранных архивах. В 1838—40 С. В. Соловьев обследовал архивы и библиотеки Швеции и Дании; С. М. Строев и А. И. Тургенев собрали значит. количество док-тов в архивах Италии, Ватикана, Германии, Франции. В 1841—42 А. к. издала «*Акты Тургенева*» и «Дополнения» к ним. С 1841 начала издавать «*Полное собрание русских летописей*»; с 1862 — «Летопись занятий Археограф. комиссии» (ЛЗАК), в к-рой помещались ист. док-ты, исследования, описания архивных фондов и т. п.; с 1872 — «*Русскую историческую библиотеку*» (вышло 39 т.). В истории А. к. видную роль сыграли выдающиеся рус. археографы П. М. *Строев*, Я. И. *Бередников*, Н. В. *Калачов* и др. А. к. ввела в науч. оборот огромное количество док-тов и сыграла важную роль в развитии рус. ист. науки. Опубликованные ею источники содействовали более углубленному изучению отечеств. истории. Издания А. к. высоко ценили В. Г. Белинский и Н. Г. Чернышевский. Существ. вклад внесла А. к. в разработку методов и способов публикации ист. источников, в частности летописей (правила публикации письм. источников помещались обычно в краткой форме в предисловиях к изданиям). Но в работе А. к. имелись и крупные недостатки, к-рые объясняются прежде всего тем, что это было офиц. учреждение, деятельность к-рого строго контролировалась царским пр-вом. Члены А. к. назначались мин. нар. просвещения, а ее председатель утверждался царем. «Правила» 1837, подписанные мин. нар. просвещения С. Уваровым, ограничили хронологич. рамки публикуемых А. к. мат-лов 17 в. Клас. ограниченность дворянской и бурж. идеологии членов А. к. также отразилась на ее деятельности: публиковалось много юридич. памятников, возвеличивающих рус. самодержавие и дворянство, а также прославляющих деятельность православной церкви. В археограф. обработке док-тов, изданных А. к., царил большой разнобой, имелось много ошибок в датировке док-тов, передаче текста, в заголовках и легендах и т. п.

После Окт. революции 1917 Петербургская А. к. в 1922 была передана Академии наук, а в 1926 слита с Постоянной исторической комиссией в Историко-археограф. комиссию при АН СССР. Она продолжала издание летописей, сборников РИБ, выпусков ЛЗАК и др. 2) В 1944—48 А. к. существовала в Ин-те истории АН СССР. 3) В 1956 при Отделении ист. наук АН СССР

создана А. к. во главе с акад. М. Н. *Тихомировым*. В отличие от ранее существовавших А. к., в ее задачу не входит издание источников. Она должна гл. обр. координировать археографич. работу в учреждениях АН СССР, объединять работу по составлению правил издания источников и терминологич. словарей. А. к. организовывает археографич. экспедиции для учета и сбора письм. источников, издает «*Археографический ежегодник*».

Лит.: Отчеты о занятиях и изданиях Археографич. комиссии за двадцатипятилетие ее существования (1834—59), СПБ, 1860; Павлов-Сильванский Н. П., Погрешности Актов Археографич. комиссии, в сб.: ЛЗАК, в. 17, СПБ, 1907; Подробный каталог изданий Археографич. комиссии, вышедших в свет с 1836 по 1918, 6 изд., П., 1918. См. также лит. при статье *Археография*. *И. А. Булыгин.* Москва.

АРХЕОГРАФИ́ЧЕСКИЕ ЭКСПЕДИ́ЦИИ— 1) Экспедиция во главе с П. М *Строевым*, организованная в 1829—32 Академией наук для выявления и сбора ист. источников. Обследовала ок. 200 б-к и архивов 12 сев. и центр. губерний России, собрала до 3000 актов, б. ч. к-рых была опубл. *Археографической комиссией*, созданной для издания ее мат-лов. А. э. носила получастный, полугос. характер. Строев и присоединившийся к нему в 1830 Я. И. *Бередников* в ходе работы А. э. собрали также личные коллекции док-тов, часть к-рых впоследствии перешла к коллекционерам А. С. Уварову, Ф. А. Толстому и др. (архив Строева и Археографич. комиссии хранится в архиве Ленингр. отделения Ин-та истории). Члены А. э. из-за недостатка средств не могли покупать дорогие пергаментные рукописи. Все же А. э. 1829—32 собрала много ценных источников по отечеств. истории до 18 в. (см. «*Акты Археографической экспедиции*», «*Акты Западной России*», «*Акты юридические*», «*Дополнения к актам историческим*» и др).

2) В более широком смысле А. э.—поездки представителей различных учреждений и частных лиц для поисков письм. ист. памятников. Г. Ф. *Миллер* во время поездки в Сибирь в 1733—43 выявил более чем в 20 архивах большое количество источников («портфели» Миллера хранятся в ЦГАДА в Москве и в Архиве АН СССР в Ленинграде). В 1782—83 он совершил поездку для сбора док-тов в Моск. губ. В 1804 Е. Болховитинов собрал ряд памятников в архивах и б-ках монастырей Новгородской епархии. В 1809 комиссия Академии наук обследовала памятники прошлого в сев. и укр. городах. В 1817—18 по поручению канцлера Н. П. Румянцева П. М. Строев и К. Ф. *Калайдович* посетили ряд монастырей Моск. епархии, в 1820 Строев работал в б-ках монастырей Рязанской епархии. Во время этих поездок было найдено большое количество ценнейших ист. источников, в частности Изборник Святослава 1073, Судебник 1497, Софийская первая летопись, сочинения Кирилла Туровского и др. Н. В. *Калачов* обследовал в 1853—54 архивы учреждений и частных лиц в 11 губерниях. Большое значение для ист. науки имели поездки рус. ученых для сбора док-тов в зарубежных архивах (см. *Археографическая комиссия*). Во 2-й пол. 19 — нач. 20 вв. собрание ист. источников производилось археографич. комиссиями (Петербургской, Киевской, Виленской, Кавказской), Историко-филологич. об-вом при Харьковском ун-те, частными лицами. Археографич. комиссия в 1917—18 организовала поездку Б. Д. *Грекова* для изучения архива Соловецкого монастыря. В 1937—40 А. э. Ин-та рус. лит-ры (Пушкинского дома) и Ленингр. ун-та выявили рукописи в Беломорском и Камском районах Карельской АССР, городах и селениях Коми АССР, Архангельске, Кирове, Вел. Устюге, Сольвычегодске. В 40—50-х гг. 20 в. посылались А. э. из Пушкинского дома (с участием сотрудников Ленингр. ун-та и Эрмитажа) во главе с В. И. Малышевым на Печору, а также в Горьковскую обл., в Архангельск, Вологду, Шенкурск, Вельск, Иваново (мат-лы экспедиции Малышева хранятся в Пушкинском доме); отделом рукописей Гос. библиотеки СССР им. В. И. Ленина — в Горьковскую, Ивановскую и др. области в 1953—58, Библиотекой АН СССР — в Даугавпилс и Ригу (Латв. ССР) в 1952, Археографич. комиссией при Отделении ист. наук АН СССР —на Д. Восток, в Бурятскую АССР в 1958—59 и т. д.

Лит.: Отчеты о занятиях и изданиях Археографич. комиссии за двадцатипятилетие ее существования (1834—59), СПБ, 1860; Очерки истории ист. науки в СССР, т. 1, М., 1955; Греков Б. Д., Отчет об осмотре архива Соловецкого монастыря, в сб.: ЛЗАК, в. 33, Л., 1926; Записки ГБЛ, в. 21, М., 1959; Кудрявцев И. М., Шлихтер Б. А., Шапов Я. Н., Археографич. поездки Отд. рукописей ГБЛ в 1953—56 годах; в сб.: Археографич. ежегодник за 1957, М., 1958; Тр. ОДРЛ, т. 4—5, 7—8, 10—12, 14—15, М. — Л., 1940—58 (см. статьи В. И. Малышева, В. А. Петрова, Я. Н. Щапова, Н. П. Рождественского, Ю. К. Бегунова, А. М. Панченко и др.). *В. И. Буганов.* Москва.

«АРХЕОГРАФИ́ЧЕСКИЙ ЕЖЕГО́ДНИК» — ежегодное издание *Археографической комиссии*, в к-ром публикуются статьи по археографии, источниковедению и вспомогат. ист. дисциплинам, обзоры док-тов и отдельные источники, помещается обширная библиография. Выходит с 1958.

АРХЕОГРА́ФИЯ (от греч. ἀρχαῖος — древний и γράφω — пишу)— вспомогат. ист. дисциплина, занимающаяся изучением вопросов издания письм. ист. источников. Принципы и методы издания, орг-ция публикаторской работы, история публикации док-тов — осн. проблемы, разрабатываемые А. В задачу археографов входит также работа по изданию источников.

Подготовка документ. публикаций проходит через неск. этапов, гл. из к-рых являются: выбор темы, определение типа и вида публ., выявление и отбор док-тов, передача их текста, археографич. оформление док-тов, составление научно-справочного аппарата. В зависимости от задач и целей издания публикации делятся на 3 осн. типа: для исследователей, научно-популярные (агитационно-пропагандистские) и учебные. По видам публ. разделяются на тематические (напр., «Рабочее движение в России в XIX в.»), по разновидностям док-тов (напр., «Солдатские письма 1917»), пофондовые (напр., «Восстание декабристов») и др. Тип издания в значит. мере определяет содержание всей последующей работы над ним. Публикация для исследователей должна по возможности включать все док-ты, относящиеся к данной теме. Для остальных изданий отбираются наиболее яркие и типические док-ты. При подготовке публ. большое значение имеет точная передача текста, что является одним из осн. принципов науч. А. Приемы передачи текста имеют свою специфику в зависимости от характера источников, времени их написания и назначения публ.; особое внимание обращается на сохранение особенностей языка док-тов и устранение явных неисправностей текста. Публикуемые док-ты должны быть археографически оформлены: иметь редакц. заголовок и легенду (контрольно-справочные сведения). В заголовок входят: дата написания док-та, обозначение его разновидности (грамота, протокол и т. д.), обозначение составителя док-та и адресата, политически правильное, краткое и точное изложение содержания док-та. В легенде сообщаются сведения о местонахождении источника (название архива, фонда, номера дела и листов), характере рукописи (подлинник, копия, черновик и т. д.), о ее внеш. признаках (материал рукописи, если он отличается от обычного, — пергамент и др., степень сохранности рукописи и т. п.), данные о предыдущих изданиях. Научно-справочный аппарат публ. состоит из предисловия, в к-ром характеризуется науч. и политич. значение издания, а также приемы и методы его подготовки; примечаний (текстуальных — по истории текста документов, и реальных — по существу их содержания); указателей (именного, географич., предметного и др.), библиографии. Полнота заголовков, легенд и научно-

справочного аппарата зависит от назначения издания и характера публикуемых документов.

А. в СССР. Зарождение и развитие публикаторских навыков в России происходило в 12—17 вв. (использование док-тов в летописании, составление копийных книг актов и др.). Возникновение А. как науч. дисциплины, вызванное потребностями ист. науки, относится к 1-й пол. 18 в. и связано с деятельностью В. Н. *Татищева*, к-рый в 30-х гг. 18 в. подготовил первые публ. «*Русской правды*» и Судебника 1550 (изданы посмертно), стоявшие на уровне науч. требований своего времени (имели предисловия с изложением истории памятников и ист. комментарии к их содержанию). В «Истории Российской с самых древнейших времен» Татищев впервые широко использовал рус. летописи, по существу опубликовав многое из них. Во 2-й пол. 18 в. Академия наук приступила к публикации летописей. В 1767 были изданы Кёнигсбергская (Радзивилловская) и Никоновская летописи. Первую подготовил И. Барков, вторую— А.-Л. *Шлецер* и С. Башилов. Как и Татищев, Барков критически подошел к тексту летописи, привел к отдельным местам ее разночтения из др. летописей, оговорив это в подстрочных примечаниях, дал объяснения древних слов, составил указатель имен, географич. названий, предметов. Серьезным недостатком его издания было наличие купюр текста без соответств. примечаний. Шлецер сохранял, не оговаривая, ошибки и описки писцов рукописи, не давал комментариев к неясным местам. Это значительно затрудняло чтение и понимание летописи. Методы издания источников Шлецером были подвергнуты критике П. М. *Строевым*, К. Ф. *Калайдовичем* и др.

Н. И. *Новиков* в «Древней Российской Вивлиофике» (т. 1—10, СПБ, 1773—75; 2 изд., т. 1—20, М., 1788—91) опубл. большое количество новых док-тов: летописи, духовные и договорные грамоты князей, мат-лы посольств и др. Новиков первый сравнительно полно и четко сформулировал науч. требования к публ. источников: точная передача текста, комментирование неясных мест, перевод старого летосчисления на новое, составление редакц. заголовка, обозначение отточиями пропусков и непрочитанных мест в тексте, составление легенды с указанием местонахождения и внеш. вида док-та, а также составление алфавитного указателя на док-ты каждого сборника. Однако все эти положения Новиков не смог реализовать в своих изданиях, но они легли в основу дальнейшего развития А. Более полно применил их на практике И. И. Голиков, опубликовавший в «Деяниях Петра Великого» (т.1—12, М., 1788—89) и «Дополнениях» к ним (т. 1—18, М., 1790—97) много док-тов.

Собирание и издание ист. источников усилились после Отечеств. войны 1812, сыгравшей крупную роль в формировании нац. самосознания и в повышении интереса к прошлому страны. Большое значение для развития А. имела деятельность Об-ва истории и древностей Российских при Моск. ун-те (осн. в 1804), *Комиссии печатания государственных грамот и договоров* (осн. в 1811), *Археографической комиссии* (осн. в 1834). Расширился круг издаваемых источников, ставился вопрос о создании правил издания отдельных групп док-тов. Многотомные издания стали осн. видом публ. При этом гл. внимание уделялось сбору и публ. таких ист. источников, к-рые должны были возвеличить самодержавие, дворянство, православную церковь.

Во 2-й пол. 19 в. в развитии А. видную роль сыграло *Русское историческое общество* (осн. в 1866), издававшее док-ты гл. обр. 18 — нач. 19 вв., по преимуществу отвечавшие политич. интересам царизма. Публикация этих док-тов содействовала развитию офиц. дворянско-бурж. историографии. В сер. 19 в. начали публ. источников Археографич. комиссии в Киеве, Тифлисе и Вильно, а с 80-х гг. 19 в.—*Губернские ученые архивные комиссии*. Продолжала издание источников Академия наук («Письма и бумаги Петра Великого», «Акты Моск. гос-ва» и др.), при к-рой для этих целей в 1903 была создана Постоянная ист. комиссия. Усилилась публикаторская деятельность Центр. гос. архивов. Особенно ценны издания Моск. архива Мин-ва юстиции («Материалы для истории города XVII и XVIII ст.» и др.), Моск. архива Мин-ва иностр. дел («О сношениях России с Кавказом 1568—1613») и др. Много источников по воен. истории издали Военно-ученый архив («Отечеств. война 1812», «Сборник материалов по рус.-тур. войне 1877—78» и др.), Русское воен. ист. об-во (по истории Полтавской битвы, Отечеств. войны 1812 и др.). Док-ты публиковались также в «Чтениях в Обществе истории и древностей Российских при Моск. университете», в журналах и газетах («Русский архив», «Русская старина» и др.).

Одновременно с ростом числа публ. док-тов развивались и методы их издания. В 19 в. наметились осн. приемы публ. летописей (классификация летописных списков на разряды в зависимости от их происхождения, выбор для публ. осн. списка и подведение к нему вариантов из др. списков, составление критич. примечаний и др.). Опыт издания документ. источников до революции нашел наибольшее обобщение в «Правилах издания Сборника грамот Коллегии экономии»(1922; выработал А. С. *Лаппо-Данилевский*). Несмотря на нек-рые недостатки (отсутствие указаний о необходимости ист. введения и реального комментария и др.), в них разработаны методы передачи текста (в зависимости от времени их происхождения), составления заголовков, указателей и т. д. Однако до Окт. революции не было создано ни одной обобщающей теоретич. работы по А. Рус. ист. об-во не занималось специально разработкой методики публ. источников. Отсутствие единых науч. требований приводило к тому, что в способах и методах публ. даже однородных док-тов царили крайний разнобой и субъективизм. Слабо разрабатывались методологич. вопросы о типах издания, отборе источников и др., вследствие чего мн. публ. представляют собой довольно случайно подобранные коллекции самых различных по форме и содержанию мат-лов. В отборе док-тов и передаче текста сказывался, с одной стороны, бурж. объективизм, с другой — откровенно клас. политич. подход. Однако дореволюц. археографы ввели в науч. оборот огромное количество источников, что имело большое значение в развитии ист. науки. Значит. роль в развитии А. в 19 — нач. 20 вв. сыграла деятельность историков и археографов П. М. Строева, Я. И. *Бередникова*, Н. В. *Калачова*, А. А. *Шахматова*, Д. Я. *Самоквасова*, С. Б. *Веселовского*, Д. Ф. *Масловского*, А. З. *Мышлаевского* и др. Но дореволюц. археографы, будучи ограниченными дворянской, а затем бурж. идеологией, почти совсем не публиковали мат-лов о клас. борьбе трудящихся, экономич. развитии России, революц. движении, по истории нерус. народов и т. п. Мало издавалось док-тов по истории нового и новейшего времени; в осн. публиковались юридич. памятники до 18 в.

Вел. Окт. социалистич. революция, открыв перед исследователями архивы, создала неограниченные возможности для А. и положила начало новому, сов. этапу в ее развитии. Сов. археографы создали богатейшую документ. базу для разработки отечеств. и зарубежной истории. Публ. сов. док-тов, а также секретных мат-лов царского и Врем. пр-в началась вскоре после победы революции в газ. «Правда», «Известия» и др. По заданию В. И. Ленина в нояб. 1917 — февр. 1918 под ред. матроса-большевика Н. Г. Маркина вышло 7 «Сборников секретных док-тов из архива б. Мин-ва иностр. дел», к-рые разоблачали империалистич. характер 1-й мировой войны и захватнич. цели рус. и иностр. буржуазии.

После Окт. революции было создано много учреждений, публикующих ист. источники. Сбором и изданием соч. классиков марксизма-ленинизма и мат-лов по истории Коммунистич. партии и Окт. революции стали заниматься науч. учреждения: Комиссия по изучению истории РКП(б) и Октябрьской революции (Истпарт, образован в 1920), Ин-т марксизма-ленинизма при ЦК КПСС (ИМЛ) и др. Много ценных док-тов было опубл. в журн.«Пролетарская революция», «Красная летопись». Их опыт издания источников имел весьма важное значение для развития сов. А., помог в выработке правил публ. ист. источников. ИМЛ подготовил такие важные публикации, как «КПСС в резолюциях и решениях съездов, конференций и пленумов ЦК», «Протоколы Центр. Комитета РСДРП(б). Август 1917 — февраль 1918», «Декреты Сов. власти» и др. Большую роль в издании парт. и историко-революц. мат-лов сыграли В. В. *Адоратский*, М. С. *Ольминский*, И. И. *Скворцов-Степанов*, С. Н. Валк и др.

Археографич. работу в АН в первые годы Сов. власти вела Историко-археографич. комиссия (образована в 1926 путем слияния Археографич. комиссии с Постоянной ист. комиссией). В 1931 она была преобразована в Ист.-археографич. ин-т, влившийся в 1936 во вновь организованный Ин-т истории АН СССР. Эти учреждения выпустили много публ., в т. ч. ряд многотомных изданий («Крепостная мануфактура в России», «Мат-лы по истории народов СССР», «Русская правда» и др.). Ими были возобновлены и продолжены нек-рые дореволюц. издания («Полное собрание рус. летописей»,«Письма и бумаги Петра Великого»). Ин-т истории издает мат-лы Окт. революции и революции 1905—07, док-ты по крест. движению в 19 — нач. 20 вв., акты социально-экономич. истории Рус. гос-ва 14 — нач. 17 вв. и др. В археографич. работе учреждений АН СССР и в развитии сов. А. крупную роль сыграли А. И. Андреев, Б. Д. Греков, Д. С. Лихачев, В. В. Максаков, А. Н. Насонов, А. А. Новосельский, М. Н. Тихомиров, Н. В. Устюгов, Л. В. Черепнин и др.

Одно из ведущих мест в публ. док-тов занимают сов. *архивы* и архивные органы. Они издали неск. сот сборников док-тов по всем периодам истории СССР. Наиболее значит. из них являются многотомные серии док-тов о крест. войне под предводительством Е. И. Пугачева, «Восстание декабристов»,«Междунар. отношения в эпоху империализма», «Рабочее движение в России в XIX в.», «Русские полководцы», «Русские флотоводцы» и др. Много ценных источников опубл. в журн. «Красный архив». Теоретич. вопросы А. освещались на страницах журн. «Архивное дело».

Одним из важнейших отличий сов. А. от дореволюц. является широкий размах археографич. работы в союзных и авт. республиках, в краях и областях. Местные историко-партийные, архивные и академич. учреждения с первых лет Сов. власти начали публ. ист. источников. На Украине наряду с парт. док-тами издавались грамоты 14—15 вв., мат-лы по истории декабристов, первой рус. революции, Окт. социалистич. революции и др. В Белоруссии вышли док-ты по истории мануфактуры в период разложения феодализма, издается серия «История Белоруссии в док-тах и мат-лах» и др. В Грузии развернулось серийное издание мат-лов 19 в. В Армении опубл. док-ты об армяно-рус. отношениях в 17 в., издается «Вестник Матенадарана», в к-ром публикуются мат-лы крупнейшего в мире хранилища арм. рукописей, и т. д. Большая публикаторская работа ведется и в др. республиках.

В развитии сов. А. важное место заняла борьба с представителями бурж.-дворянской историографии, к-рые стремились привить сов. археографам приемы издания источников в духе бурж. объективизма, а также борьба с т. н. «школой Покровского», последователи к-рой пропагандировали выборочный, хрестоматийный метод издания док-тов. В этой борьбе сов. археографы опирались на труды классиков марксизма-ленинизма, в к-рых имеются важнейшие указания об издании док-тов. Классики марксизма-ленинизма обращали особое внимание на точность передачи текста публикуемых док-тов, подчеркивали важное значение предисловия, примечаний и др. элементов научно-справочного аппарата. В янв. 1918 за подписью В. И. Ленина был издан декрет «О редактировании и печатании законодат. и правительств. актов» (С. у., 1918, № 20, ст. 309), в к-ром В. И. Ленин требовал строжайшей проверки публикуемых законов «со стороны их подлинности и точности текста».

Важной задачей сов. А. была выработка единых науч. правил публ. док-тов. Опыт издания док-тов был обобщен в опубл. в 1935 проекте «Правил издания док-тов Центр. архивного управления СССР» (сост. А. А. Сергеевым), в к-ром подчеркивалась необходимость научно-критич. издания док-тов. К научно-справочному аппарату предъявлялось требование давать клас. оценку содержания публикуемых источников. В 1936 вышли «Правила издания док-тов XVI—XVII вв.» (подготовлены Б. Д. Грековым, К. Н. Сербиной и др.). Новым в них была разработка передачи текста по новой орфографии и введение особого раздела о сокращенной передаче текста в виде регест (изложение содержания док-та) и документ. таблиц. Сов. архивист и историк А. А. Шилов издал в 1939 «Руководство по публикации документов XIX в. и нач. XX в.», в к-ром рассмотрел все осн. вопросы, связанные с публ. источников нового времени. Важным и новым было выделение самостоят. раздела о выявлении и отборе док-тов. В 1945 были изданы «Осн. правила публикации док-тов Гос. архивного фонда СССР». В них впервые были сформулированы осн. методологич. требования при выявлении и отборе источников для публ., содержались подробные указания о выборе и передаче текста, археографич. оформлении, составлении научно-справочного аппарата и др. В 1955 были опубл. «Правила издания ист. док-тов» (подготовлены Ин-том истории АН СССР, Гл. архивным управлением и Историко-архивным ин-том), к-рые существенно дополняли и улучшали «правила» 1945 (2-е изд. в 1956). В 1960 вышли «Правила издания док-тов сов. периода» (подготовлены Гл. архивным управлением СССР).

В связи с решениями XX съезда КПСС (1956) начался новый период в развитии А., характеризующийся значит. расширением публикаторской работы, особенно на местах, повышением ее науч. уровня (более строгий подход к передаче текста док-тов, большее единообразие археографич. обработки источников и др.), улучшением теоретич. работы, орг-цией новых археографич. учреждений (Сектор публикации в Ин-те истории АН СССР — 1953; Археографич. комиссия при Отделении ист. наук АН СССР — 1956), созданием в 1955 нового журн. «Исторический архив».

Принципиальное отличие сов. А. от дореволюц. русской и совр. буржуазной А. состоит в том, что она намного расширила тематику своих изданий и, руководствуясь марксистско-ленинской методологией, сосредоточила осн. внимание на публ. источников по истории трудящихся масс и экономич. развития страны, клас. борьбы, освободит. и революц. движения, док-тов по истории народов СССР. Значит. внимание сов.археографы уделяют изданию источников по новой и новейшей истории. Исключит. значение имеют издания произв. классиков марксизма-ленинизма и док-тов по истории Коммунистич. партии и социалистич. строительства. Для сов. А. характерно планирование публикаторской работы. Все археографич. учреждения имеют годовые, а также многолетние и перспективные планы издания

источников; они осуществляют совместные издания (напр., издание серий «Великая Октябрьская социалистич. революция. Документы и материалы», «Революция 1905—1907 в России» и др). Получает распространение совместная публикаторская работа с архивистами стран нар. демократии.

В отличие от дореволюц. А., сов. археографы уделяют большое внимание разработке теоретич. проблем А., созданию единых науч. правил издания источников. Сов. А., как и вся сов. ист. наука, заняла видное положение в мировой ист. науке.

Лит.: Ленин В. И., Переписка Маркса с Энгельсом, Соч., 4 изд., т. 19; его же, Письмо В. В. Воровскому 24.X. 1919, там же, т. 35; Валк С. Н., Сов. археография, М.— Л., 1948; Очерки истории ист. науки в СССР, т. 1—2, М., 1955—60; Хрестоматия по археографии, М., 1955; Новосельский А. А. и Шунков В. И., Издание ист. источников в СССР, в кн.: Десятый междунар. конгресс историков в Риме. Сент. 1955. Доклады сов. делегации, М., 1956; Софинов П. Г., Из истории рус. дореволюц. археографии, М., 1957 (библ.); Селезнев М. С., Предмет и вопросы методологии сов. археографии, М., 1959; его же, О нек-рых вопр. сов. археографии, «ИА», 1960, № 4; Программа курса «Археография» (для Моск гос историко-архивного ин-та), М., 1957; Методич. пособие по археографии, М , 1958 (библ.); Зимин А. А., Методика издания др.-рус актов, М.,1959 (указана библ.); Литвак Б. Г., Назревшие вопросы археографии док-тов сов. периода, «ИА», 1960, № 2; Булыгин И. А., Рейхберг Г. Е., О типах, видах и формах публикации док-тов, «ИА», 1960, № 5. См. также библиографию к статьям: *Археографическая комиссия*, *Русское историческое общество* и др. *И. А. Булыгин.* Москва.

А. в зарубежных странах. В Зап. Европе печатные издания ист. источников появились с началом книгопечатания (15 в.), однако они не носили критич. характера. Критич. исследование рукописной традиции для целей издания того или иного произв. прежде всего стало применяться к трудам антич. писателей, что было связано с пробуждением интереса к антич. культуре в эпоху *Возрождения*. Первые критич. издания появились в кон. 15—16 вв. в Италии, где венецианским типографом Альдом Мануцием была осн. в 1502 т. н. «Альдовская академия» для издания греч. и рим. классиков; эти издания готовились на основе сличения текстов различных рукописей. В 16 в. метод критич. исследования был применен к свящ. писанию (издание в 1516 *Эразмом Роттердамским* греч. текста Нового завета). В 16 в. в Германии, а затем во Франции стали появляться первые критич. издания ср.-век. источников. Однако ученые 16 — нач. 17 вв. еще не имели солидных знаний по вспомогат. ист. дисциплинам, вследствие чего часто неверно датировали и читали рукописи; не существовало б. или м. общепринятых правил издания источников, ученые работали в одиночку. В 17 в. впервые появились крупные орг-ции, осуществившие собирание и издание источников в широком масштабе и на более солидной основе: *мавристы* начали составление больших многотомных серий изданий источников по истории церкви и ср.-век. Франции; *болландисты* — издание «*Житий святых*» («Acta sanctorum», с 1643, изд. продолжается). Эти орг-ции, учрежденные католич. церковью, гл. задачу видели в прославлении католицизма, их деятельность по своей направленности была реакционной. Однако объективно результаты ее (особенно деятельности мавристов) имели большое значение для развития А., возникшей как наука только с этого времени (сер. 17 в.). Мавристы (Ж. Мабильон, Б. Монфокон) положили начало вспомогат. ист. дисциплинам — *дипломатике* и *палеографии*, без чего невозможно науч. издание текстов; в их трудах были впервые изложены осн. принципы датировки и критич. проверки рукописей. В 17—18 вв. публикация повествоват. источников была предпринята в значит. масштабах во мн. странах (многотомное издание Л. А. *Муратори*—Rerum italicarum scriptores, t. 1—27, 1723—38 — в Италии, начало публикации хроник и док-тов в Англии, издание в 1648—1711 в Париже 29-томного свода визант. историков—«Corpus byzantinae historiae», перепечат. в 1729—33 в Венеции, и др.); однако эти публикации не отличались высоким качеством и почти все были переизданы в 19—20 вв.

Важным этапом в развитии А. была деятельность образовавшегося в 1819 в Германии Общества для изучения ранней нем. истории (Gesellschaft für ältere deutsche Geschichtskunde), начавшего монументальное серийное издание «Немецкие исторические памятники» (*Monumenta Germaniae Historica* — MGH, продолжается и поныне), охватывающее период 500—1500. Сотрудники MGH (Г. *Пертц*, Г. *Вайц*, В. *Ваттенбах* и др.) сыграли крупную роль в развитии А.; большинство выработанных ими правил критич. издания источников (сохранение обязат. единства источника, издание его на основе всей доступной рукописной традиции с учетом всех вариантов текста, сопровождение издания введением, где дается характеристика всех рукописей и их соотношение, комментариями, указателями и т. д.) нашло широкое распространение. Герм. ин-т, занимающийся подготовкой MGH, является и поныне крупнейшим зарубежным археографич. центром. Большую археографич. работу развернула созданная в 1858 при Баварской АН Историческая комиссия, издававшая с 1867 под рук. Л. Ранке «Акты герм. рейхстага» («Deutsche Reichstagsakten», изд. продолжается), с 1862 — «*Хроники немецких городов*» («Die Chroniken der deutschen Städte», под рук. К. Гегеля, затем — Г. Белова) и др. Германия занимала в 19 в. ведущее место по размаху археографич. деятельности и качеству публикаций. Во Франции Ф. *Гизо* явился инициатором начала публ. 2-х больших серий ист. док-тов — публ. Общества по изучению истории Франции (Société de l'histoire de France, с 1835, ок. 350 тт.) и «Коллекции неизданных док-тов по истории Франции» («Collection de documents inédits relatifs à l'histoire de France», с 1835, более 300 тт.). В Англии, чрезвычайно богатой архивными док-тами, значит. количество архивных мат-лов опубликовала в 1-й пол. 19 в. Архивная комиссия (Record commission). В 1858 началось издание англ. повествоват. источников в многотомной серии «Англ. средневековые писатели» (Rerum Britannicarum medii aevi scriptores, 1858—96); крупную роль в публ. ист. источников в Англии сыграл У. *Стебс*. После создания Гос. архива (1838) началась публ. его мат-лов, в частности «*Календарей*» («Calendars»); большинство их томов посвящено публ. архива гос. бумаг («Calendar of State papers...»). В Италии (несколько отставшей в развитии А. от Германии и Франции) Королев. комиссия для изучения нац. истории (созд. в 1833) издавала с 1836 серию источников нац. истории (Monumenta historiae patriae, 1836—98; 22 тт.), Ин-т истории ср. веков Италии — «Источники по истории Италии» («Fonti per la storia d'Italia», с 1887; св. 90 тт.); с 1900 началось науч. переиздание собрания источников Муратори. В науч. публикации ист. источников в Бельгии большую роль сыграли Л. *Гашар* (1800—85), Й. *Кервейн де Леттенхове* (1817—91), в Нидерландах — Н. Япиксе (1872—1944), в Дании — К. *Эрслев* (начало издания в 1894 серии «Repertorium diplomaticum regni danici medievales») и др. В Польше сначала историком А. Беловским, затем Краковской АН с 1864 было предпринято издание *Monumenta Poloniae Historica*, а затем и др. серийных изданий; в Венгрии в 1857 началось издание *Monumenta Hungariae historica*. С открытием для исследователей Ватиканского архива (1881) в Риме был образован ряд ист. ин-тов (франц., итал., бельг., австр., герм. и др.) для изучения и публикации ср.-век. док-тов этого богатейшего архива. С развитием (с 20—30-х гг. 19 в.) *эпиграфики* и (с кон. 19 в.) *папирологии* стала возможна широкая науч. публ. античных, др.-вост., а также нек-рых ср.-век. вост. текстов; в 1825 нем. ученый А. Бёк начал издание «Корпуса греч. надпи-

сей» («Corpus Inscriptionum Graecarum»), в 1863 под рук. Т. Моммзена началось издание «Корпуса лат. надписей» («Corpus inscriptionum Latinarum», 16 Bd, изд. продолжается) (о публ. надписей см. подробнее в ст. *Эпиграфика*). Крупнейшими серийными изданиями антич. повествоват. источников стали (с сер. 19 в.) издания нем. фирмы Тейбнера («Bibliotheca scriptorum Graecorum et Romanorum — Teubneriana»— с 1849, «Thesaurus linguae Latinae»— с 1900, изд. продолжаются), англ.— Лёба (Loeb, Classical Library). Для развития византиноведения крупное значение имело переиздание свода визант. историков — «*Corpus scriptorum historiae Byzantinae*» (1828—55, 48 tt.), предпринятое в Бонне по почину Б. Г. *Нибура*.

Зарождение А. в США относится к 1-й трети 19 в. Местные ист. об-ва штатов Массачусетс, Нью-Хэмпшир и др. издавали архивные мат-лы колониальных ассамблей, частных лиц. В этот период были также опубл. обширные сб. док-тов о войне за независимость (The Diplomatic Correspondence of the American Revolution, ed. J. Sparks, v. 1—12, 1829—30, и др.), собрания речей и статей видных политич. деятелей амер. революции: Вашингтона, Джефферсона и др. Эти публ. связаны в значит. мере с деятельностью Дж. Спаркса. Публ. имели много пропусков,изменений структуры и стиля док-тов, т. к. в амер. ист. науке еще не были выработаны методы науч. издания источников. Развитие А. в США в целом отставало от европ. уровня.

Бурж. А. как наука сосредоточила свое осн. внимание на методах публ. и обработки источников по ср.-век. и древней истории; хронологич. рамки публ., предпринимаемых спец. археографич. об-вами и комиссиями, редко выходят за пределы 18 в.Подготовка археографич. кадров (напр., в основанной в 1821 в Париже Школе хартий) также имеет ср.-век. уклон. В публ., относящихся к истории 19—20 вв., преобладают публ. офиц. характера, подготовляющиеся к изданию гос. учреждениями (мин-вами иностр. дел, гос. архивами). Среди публ. по новой и новейшей истории одно из ведущих мест принадлежит док-там по конституционной, парламентской истории бурж. государств (например, «Парламентские дебаты» — «Parliamentary debates» — в Англии, с 1803, насчитывающие св. 1 000 тт., многотомная публ. «Archives parlamentaires de 1787 à 1860. Recueil complet des débats...», 1862—1913, и др. протоколы собраний — во Франции, «Congressional Record» — в США, с 1874, и др.). Большое внимание бурж. А. уделяет публ. бумаг отдельных гос. деятелей (напр.,издание в 46 тт. корреспонденции Фридриха II — «Politische Korrespondenz Friedrichs des Großen», — 1879—1939; переписки Наполеона I в 32 тт.— «Correspondance de Napoléon I», 1858—69, и др.). Весьма значит. место занимает публ. материалов внешнеполитич. истории (см., напр.,«*Цветные книги*»). Новыми видами публ.новейшего времени являются издания на неск. яз. официальных публ. междунар.орг-ций (напр., материалов Лиги наций, ООН и ее учреждений и др.).

На рубеже 19—20 вв. и особенно в 20 в. в области техники публ., расширения круга публикуемых док-тов произошли значит. сдвиги, оживилась деятельность мн. археографич. центров. Сравнит. большее внимание стало уделяться публ. источников экономич. характера. Например, плодотворную археографическую деятельность развернула созданная в 1904 во Франции под пред. Ж. Жореса Комиссия по разысканию и публ. документов по экономич. истории франц. революции (Commission de recherche et de publication des documents relatifs à la vie l'économique de la Révolution). Лучшие серийные издания 20 в. такие, как «Средневековые классики» («Medieval Classics») — в Англии (публ. с 1950), «Классики истории средневековой Франции» («Les classiques de l'histoire de France au moyen âge», публ. под рук. Л. Альфана с 1923), «Собрание оригинальных источников по древней истории Германии» («Corpus der altdeutschen Originalurkunden», с 1929) и мн. др. отличаются высокими технич. качествами (совершенствуется науч. аппарат — указатели и примечания, мн. тексты переиздаются на основе изучения всех имеющихся рукописей и т. д.). В то же время содержание бурж. А. в целом полностью определяется общеметодологич. установками бурж. ист. науки. Бурж. А. отличает недостаточное внимание к публ. источников, отражающих жизнь нар. масс и особенно клас. борьбу, тенденциозность в подаче материала. Так,напр., тенденциозный характер носит подбор док-тов в крупнейших публикациях дипломатич. док-тов периода подготовки 1-й мировой войны — нем.— «Die Grosse Politik der europäischen Kabinette 1871—1914» (Bd 1—40, 1924—27), франц.— «Documents diplomatiques français 1871—1914» (1929—60); подбор док-тов в них имел целью не только оправдать агрессивную внеш. политику правительств соответств. гос-в, но и содействовать подготовке новых империалистич. войн. Для бурж.публ. док-тов по истории новейшего времени тенденциозная подача материала, ведущая подчас к прямой фальсификации истории (иногда откровенной, чаще под прикрытием бурж. объективизма), становится характерной чертой. Это достигается путем: тенденциозного подбора док-тов; произвольного сокращения док-та, что нередко ведет к изменению его содержания, к произвольному подчеркиванию одних (часто второстепенных) сторон и к умалчиванию других, более важных; тенденциозно составленных предисловий и примечаний. Такой характер носят мн.амер.и англ. публикации, посвященные междунар. отношениям между 1-й и 2-й мировыми войнами и 2-й мировой войне (напр., англ. издание док-тов брит. внеш. политики 1919—39 — «Documents on British foreign policy 1919—39», изд. с 1947), англо-амер.-франц. издание док-тов герм. внеш. политики 1918—45 («Documents on German foreign policy 1918—1945», 1949—57) и др., для к-рых характерно замалчивание активной борьбы сов. гос-ва за мир, решающей роли СССР в деле разгрома фаш. Германии во 2-й мировой войне. Еще в большей степени отличаются фальсификацией бурж. публ. док-тов по истории междунар. рабочего движения, имеющие определенную политич. направленность (напр., англ. издание док-тов Коминтерна — «The Communist International 1919—43», 1-й т. вышел в 1956).

Совершенно иной по своему содержанию является А. в тех странах Европы, к-рые пошли по пути строительства социализма. Здесь изменяется осн. направление содержания публ.— впервые стали выходить публ., специально посвященные истории нар. масс, освещающие рабочее, демократич. и нац.-освободит. движение,— такие, как «Архивные исследования по истории герм. рабочего движения» («Archivalische Forschungen zur Geschichte der deutschen Arbeiterbewegung» с 1956), «Документы и материалы по истории герм. рабочего движения» («Dokumente und Materialien zur Geschichte der deutschen Arbeiterbewegung» с 1957) — в ГДР, «Избранные документы по истории венг. рабочего движения» («A magyar munkasmozgalom történetének válogatott dokumentumai», 1—6, 1951—60), «Документы по истории рабочего класса в Польше 1916—38» («Materiały do historii klasy robotniczej w Polsce, 1916—1938», 1955), «Работническото движение в България», т. 1—3, 1953—55, различные док-ты периода революц. движения 1848 — в Чехословакии, и мн. др.

Среди социалистич. стран — ряд стран с большим опытом археографич. работы в прошлом. В них параллельно с новыми изданиями идет продолжение публ. многотомных собраний источников, таких, как «Monu-

menta Poloniae Historica» (Польша),«Monumenta Hungariae historica» (Венгрия), «Regesta diplomatica nec non epistolaria Bohemiae et Moraviae» (1855—1960, изд. продолжается) и «Codex juris municipalis regni Bohemiae» (1886—1954, изд. продолжается) в Чехословакии и др. Издание крупных публ. предпринято в Болгарии («Извори за Българската история» с 1958) и Румынии («Dokumente privind istoria Rominiei» с 1951). Преследуется цель сделать документ по истории родной страны доступным не только исследователю, но и широкому кругу читателей (источник на иностр. яз . дается с параллельным переводом на нац. яз., издаются спец. тематич. сб. док-тов, отвечающие на наиболее актуальные вопросы истории и современности).

Из стран Востока древнюю традицию археографич. работы имеет Китай, где раннему развитию А. способствовало изобретение книгопечатания с досок (ксилография). К 9 в. относится издание буддийских религ. текстов. В 953 закончилось издание конфуцианских канонич. книг, продолжавшееся 21 год. Это издание было осн. на тексте классич. книг, выгравированных на кам. стелах. Текст был переписан на доски, сверен и снабжен комментариями, т. е. была проделана науч. археографич. работа, осуществлявшаяся гос. органом— Го цзы цзянем и врем. комиссией из специалистов. В период Сун (10—13 вв.) издавались династийные истории, хроники царствований отдельных императоров (т. н. ши лу), собрания указов и докладов, своды законов (напр., «Син тун», 963), энциклопедии [наиболее выдающиеся из них «Тай пин юй лань», 10 в. и «Цэ фу юань гуй», 11 в., каждая из к-рых насчитывала по тысяче цзюаней (глав или томов); в них включались полностью или цитировались сотни и даже тысячи соч., мн. из к-рых не сохранились до наших дней]. Многочисл. издания сунского периода характеризовались критич. пересмотром рукописной традиции, сопровождались комментированием текста. С 11—12 вв. ист. источники и док-ты издавались также и частными лицами. Позднее были изданы историко-лит. энциклопедия «Вэньсянь тункао» (составлена в 13 в.), переизданная с добавлением новых мат-лов в 16 в. («Сюй вэньсянь тункао»), затем в 18 в. Самая крупная и полная энциклопедия «Гу цзинь ту шу цзичэн» (18 в.), состоявшая из 10 тыс. цзюаней, включала многочисл. док-ты и трактаты. Многие издания 18 в. содержат тенденциозную оценку ист. событий в интересах маньчжурских завоевателей, ряд прежних ист. текстов, вошедших в эти издания, подвергся фальсификации. В течение 19 в. археографич. работа в Китае не имела такого широкого размаха, как прежде; в период гоминьдановского господства она также была развита слабо.

В большинстве др. стран Востока вплоть до 19 в. (времени появления там печатного станка) ист. соч. распространялись в рукописном виде. Превращение мн. стран Азии и Африки в новое время в колониальные и зависимые страны обусловило их отставание в этот период в обл. ист. науки и в частности А. Работа по публ. вост. ист. памятников велась преим. европ. учеными. Так, напр., центром публ. араб. источников стал в 19 в. Лейден (Голландия), где был издан ряд важнейших произведений ср.-век. араб. ист. и географич. лит-ры на араб. языке (публ. М. Я. *Гуе* «Библиотеки арабских географов» — «Bibliotheca geographorum arabicorum», 8 тт., 1870—94, соч. *Табари* и др.). В Лейдене были изданы также мн. тексты по истории и лит. Ирана и соседних стран. Многие вост., в частности арабские, источники в оригинале издавались также в нек-рых университетских городах Германии и в Париже (напр., соч. *Якута* — в Лейпциге, *Масуди*, *Ибн Хальдуна* — в Париже, серия источников эпохи крестовых походов — Recueil des historiens des Croisades. Historiens orientaux, t. I—IV, P., 1872—98, и др.). Мн. важные ист. и географич. произведения араб., перс. и тур. авторов были изданы в серии памяти англ. востоковеда Гибба (E. J. W. Gibb Memorial Series). Во 2-й пол. 19 в. и нач. 20 в. наиболее крупным центром издания араб. источников в араб. странах был Булак под Каиром. Однако издания, подготовлявшиеся там без достаточной предварит. текстологич. работы, не отвечали требованиям научно-критич. изданий. Другим центром публ. араб. источников был Бейрут, где изданием ведали араб. и европ. арабисты местного ун-та св. Иосифа. Миссионерские колониалистские задачи этого католич. ун-та, возглавлявшегося иезуитами, препятствовали научности его изданий (издатели иногда намеренно искажали публикуемый текст, внося в последний недопустимые исправления и сокращения).

Со 2-й пол. 19 в. стали появляться нац. издания ист. памятников (литографированные) в Иране и Индии. В них не применялись методы передовой А. того времени, в наст. время эти издания устарели и заменены б. ч. новыми, научными. Вплоть до 20—30-х гг. 20 в. в зачаточном состоянии находилась археографич. работа и в большинстве др. зарубежных стран Азии. Исключение составляла Япония, где археографич. работа с 80-х гг. 19 в. и особенно с нач. 20 в. получила большой размах и велась на уровне передовой науки того времени. В 80-х гг. был опубл. ряд коллекций ист. док-тов («Гадзиканда сохо», «Сонсай сохо», «Сисэки сюран»,— переизд. в 1900—03 в 33-х тт.), с 1896 — собрание «Кодзи руйэн», в 1898 — коллекция «Сирё Тайкан». Велась работа по переизданию старых публ. (напр., переиздание в 1893—94 в 18 тт. большой коллекции «Гунсё руйдзю», к-рая была опубл. в 1782). Для публ. текстов было образовано спец. об-во («Кокусё-канкокай»). С 1901 Токийский ун-т публиковал крупнейшие собрания текстов по япон. истории — «*Дайнихон сирё*» (св. 200 тт.), «*Дайнихон кобунсё*» (св. 120 тт.).

С 20—30-х гг. 20 в. к науч. изданию ист. памятников приступили др. страны Азии, что было связано с ростом нац. самосознания народов этих стран, с подъемом нац.-освободит. движения. Особенно оживляется археографич. работа в послевоен. период, когда мн. страны добились нац. независимости, а нек-рые пошли по пути строительства социализма.

В Китае в 30-х гг. было издано неск. десятков томов «Сборников древних памятников», «Материалы по истории внешних сношений в период Цин» и ряд др. мат-лов. Большинство публ. этого времени носит, однако, некритич. характер. Широкий размах приобретает археографич. работа в народном Китае. Осн. внимание совр. китайской А. направлено на публ. мат-лов, связанных с развитием производит. сил, движениями нар. масс, с историей борьбы кит. народа за установление и развитие КНР. «Обществом по изучению истории» издан ряд док-тов по новой истории: «Опиумные войны» (6 тт., 1954), «Тайпинское государство» (8 тт., 1953), «Мусульманские восстания» (4 тт., 1952), мат-лы по истории франко-кит. (7 тт., 1955) и японо-кит. (7 тт., 1956) войн, «Реформы 100 дней» (4 тт., 1953), «Синьхайская революция» (8 тт., 1957) и др. Опубликованы сб. мат-лов по «движению 4 мая» (1959), «Материалы по истории движения за кооперирование с. х-ва Китая» (2 тт., 1957—59) и др. Ведется большая работа по переизданию древних и ср.-век. книг с комментариями совр. ученых. А. в Китае развивается на науч. основе: производится критич. изучение и отбор док-тов, тщат. проверка текстов и сличение различных вариантов для выявления искажений и разночтений, издаваемые док-ты снабжаются предисловием, комментариями и контрольно-справочными сведениями.

В Индии с 40-х гг. и особенно после достижения ею независимости значит. оживилась деятельность «Индийской комиссии ист. архивов» и образованного при ней

в 1942 К-та ист. исследований и публикаций. Комиссия стала издавать «Серию инд. источников». Вышли в свет, в частности, неск. томов издания «Переписка Форт Уильям — Ост-Индская компания (1748—1800)» («Fort William—India house correspondence...»),док-ты Мадраса и Бенгалии (с 17 в.). Центр. архив в Бомбее с 30-х гг. издает большие серии док-тов (напр., док-ты из архива Пешвы — «Selections from the Peshwa Daftar»).

В 1919 была осн. Арабская АН в Дамаске, начавшая публикаторскую деятельность. Наряду с ней изданием араб. источников занимается франц. ин-т в Дамаске (Institut français de Damas). Об оживлении археографич. работы в араб. странах после 2-й мировой войны свидетельствует образование при Лиге араб. стран Ин-та арабских рукописей (в Каире с 1956), который наряду с выявлением, учетом, работой по сохранению рукописей призван также быть центром публ. араб.рукописей.

С 20—30-х гг. науч. издание ист. памятников началось в Иране. Иранские ученые осуществляют ряд изданий, стоящих в нек-рых отношениях на более высоком уровне, чем европ. издания вост. текстов (напр., издания «Тарихе Систан»,«**Моджмал** от-таварих», работы М. Казвини, А. Икбаля, М. Бехара, С. Нафиси и др.). В Турции (где публ. рукописей и отдельных архивных мат-лов осуществлялась с 19 в.) науч. принципы публ. также стали разрабатываться только с 30—40-х гг. 20 в. Центрами публ. являются Турецкое ист. об-во (осн. 1910), в к-ром важную роль по изданию ист. док-тов сыграл, в частности, Ахмет *Рефик* (ум. 1937), Анкарский и Стамбульский ун-ты; нек-рые серии публикуются архивами, напр. «Исторические документы» («Tarih Vesikaları»)— с 1941, «Вакуфный сборник» («Vakıflar Dergisi») — с 1938, и др.

Важнейшие зарубежные археографические центры

Австрия. Австр. АН, Филос.-ист. отделение (имеет ряд спец. комиссий для издания ист. док-тов: Ист. комиссия, осн. 1847, Комиссия для издания *урбариев* и Weistümer, осн. 1864, и др.). Ин-т австр. исторических исследований (Institut für österreichische Geschichtsforschung), осн. в 1854, при Венском ун-те. Комиссия для издания источников по новой истории Австрии (Kommission für neuere Geschichte Österreichs), осн. в 1900, при Венском ун-те.

Бельгия. Королев. ист. комиссия (Commission royale d'histoire), осн. 1834, при Королев. академии наук, лит-ры и изящных искусств. Об-во *болландистов* (Sosiété des Bollandistes, католич.), осн. 1630.

Болгария. Ин-т болг. истории при Болг. АН, осн. в 1947. Ин-т истории при ЦК БКП, осн. 1953.

Великобритания. Гос. публичный архив, осн. 1838. Комиссия ист. рукописей (Historical Manuscripts Comission), осн. 1869. Кэмденское об-во (Camden society), осн. 1838. Селденское об-во (Selden Society), осн. 1887. Королев. ист. об-во (Royal Historical Society), осн. 1868.

Венгрия. Венг. АН. Венг. нац. архив, осн. 1875. Ин-т истории партии.

Германская Демократическая Республика. Ин-т истории Нем. АН в Берлине. Ин-т марксизма-ленинизма при ЦК СЕПГ в Берлине, осн. 1949.

Дания. Об-во издания дат. ист. док-тов (Selskabet for Udgivelse at Kilder tit dansk Historie), осн. 1877. Нац. архив Дании, осн. 1889.

Индия. Инд. комиссия ист. архивов (The Indian Historical Records Commission), осн. 1919; при ней — К-т ист. исследований и публикаций, осн. 1942. Нац. архив, осн. 1926. Центр. архив Бомбея.

Испания. Королев. академия истории. Высший совет научных исследований (Consejo Superior de Investigaciones Cientificas). Ин-т исследований Каталонии (Institut d'Estudios Catalans), осн. 1907, его историко-археологич. секция.

Италия. Ин-т истории ср. веков Италии (Istituto storico italiano per il Medio evo), осн. 1883.

Китай. 1-й, 2-й и 3-й ин-ты истории Академии наук КНР. Об-во по изучению истории, осн. 1951.

Нидерланды. Гос. комиссия отечеств. истории (Rijkscommissie voor vaderlandse Geschiedenis), осн. 1902. Ист. об-во Утрехта (Historische Genootschap gevestigt te Utrecht), осн. в 40-х гг. 19 в.

Норвегия. Комиссия ист. док-тов (при Гос. архиве), осн. 1886.

Польша. Польская АН. Ин-т истории, секция документации (с филиалом в Кракове). Ин-т истории партии при ЦК ПОРП.

Румыния. Ин-ты истории Академии РНР в Бухаресте, Клуже, Яссах. Ин-т истории партии при ЦК РРП.

США. Нац. комиссия по ист. публикациям (National Historical Publications Commission). Амер. ист. об-во (American Historical Association) в Вашингтоне, осн. 1884.

Федеративная Республика Германии. Нем. ист. памятники. Нем. ин-т исследования средневековья (MGH, Deutsches Institut für Erforschung des Mittelalters), осн. 1819, с 1948 — в Мюнхене. Ист комиссия (Historische Kommission) при Баварской АН, осн. 1858.

Франция. Академия надписей и изящной словесности (Académie des Inscriptiones et Belles-Lettres), осн. 1663. Ин-т исследования и истории текстов (Institut de Recherche et d'Histoire des Textes), осн. 1937. Об-во истории франц. революции (Société de l'Histoire de la Révolution française). осн. 1888. Комиссия по разысканию и публ. док-тов по экономич. истории революции (Commission de recherche et de publication des documents relatifs à la vie l'économique de la Révolution), осн. 1904 Об-во совр истории, осн. 1890. Комиссия по изданию «Documents inédits...» (1833—34).

Чехословакия. Ин-т истории Чехословацкой АН. Ин-т истории КПЧ, осн. 1950.

Швейцария. Об-во ист. исследований (Allgemeine Geschichtsforschende Gesellschaft), осн. 1840.

Швеция. Гос. архив. Академия изящной словесности, истории и древностей, осн. 1753.

Югославия. Сербская АН. Югославская академия наук и искусств. Словенская академия наук и искусств. Ист. отделение ЦК СКЮ. Гос. архив, осн. 1953.

Япония. Токийский ун-т, осн. 1877.

Лит.: Люблинская А. Д., Источниковедение истории ср. веков, Л., 1955; Соколова М. Н., Публ. источн. по истории Англии..., Сб.: «Средн. века», 1957, **в.** 10; Каневский Б. П., Нац. программа публ. ист. док-тов в США, ИА, 1956, № 3; Калоева И. А., Публ. архивных ист.мат-лов в ФНРЮ (1945—55), в сб.: Славянский архив, М., 1959; Langlois Ch. V., Manuel de bibliographie historique, t. 1—2, P., 1901—04 (1-й т. посв. истории изданий ср.-век. источн.); Kantorowisz H., Einführung in die Textkritik, Lpz., 1921; Witkowski G., Textkritik und Editionstechnik neuerer Schriftwerke, Lpz., 1924; Bauer W., Einführung in das Studium der Geschichte, 2 Aufl., Tübingen, 1928; Grundsätze für die äussere Gestaltung bei der Herausgabe von Quellen zur neueren Geschichte, in Korrespondenzblatt der deutschen Geschichts-und Altertumsvereine, 1930; Corpus der altdeutschen Originalurkunden (вводные статьи к 1 и 2 тт., Baden, 1929 и 1943);Hefele F.,Editionsfragen,...Archivalische Zeitschrift..., 1950, №46; Meyer B.,Zur Edition historischer Texte,«Schweizerische Zeitschrift für Geschichte», 1951, № 1; Histoire et historiens depuis cinquante ans, t. 1—2, P., 1927 (имеется материал об издании источников и организации археографич. работы по странам за 1876—1926); Relazioni del X Congresso Internazionale di scienze storiche, v. 1—6, Firenze, 1955 (в ряде докл. конгресса дается обзор важнейших публ. ист. источников за 1945—55); Bresslau H., Geschichte der MGH..., «Neues Archiv der Gessellschaft für ältere deutsche Geschichtskunde», 1921, Bd 42; Siebel H. v., Giesebrecht W. v., Die historische Kommission bei der königlichen Bayerischen Akademie der Wissenschaften, 1858—83, 1883; Ottenthal E. v, Das K. K. Institut für österreichische Geschichtsforschung 1854—1904, W., 1904; Lhotsky A., Geschichte des Instituts für österreichische Geschichtsforschung, Graz — Köln, 1954; Pirenne H., La Commission royale d'histoire, 1834—1934, Brux., 1935 (о деятельности Бельг. королевской ист. комиссии; приводится перечень ее публ.).

Важнейшие издания ист. источников (в сериях) по странам см. в библиографии к ст. об отдельных странах. См. также ст. по отдельным отраслям ист. науки (напр., *Арабистика*, *Византиноведение*, *Славяноведение* и др.).

Н. М. *Пашаева* (европ.страны нар.демократии),Л. И. *Думан*, Э. П. *Стужина* (Китай), Е. А. *Беляев* (арабские страны), А. В. *Бертельс* (персоязычная А.). Москва.

АРХЕОЛОГИ́ЧЕСКАЯ КОМИ́ССИЯ в Петербурге — офиц. организационный и науч. центр рус. дореволюц. археологии. Осн. в 1859. Председателями ее были С. Г. Строганов, А. А. Васильчиков, А. А. Бобринский. Деятельность А. к. в 60—80-х гг. 19 в. была посвящена почти исключительно раскопкам греко-скифских древностей на Ю. России.В конце 19 в. несколько усиливается деятельность А. к. в др. областях России. В 1889 А. к. получила исключит. право разрешать и контролировать раскопки на гос. гор. и крест. землях. На помещичьи земли это право не распространялось и их владельцы могли не разрешать раскопок на своей земле. Все поступавшие в А. к. древности, как из раскопок, так и в виде случайных находок, распределялись по музеям. А. к. вела работу по охране и реставрации монумент. памятников старины. Издавала ежегодные «Отчёты» (с 1859 по 1912) и с 1901 — «Известия» (до 1918 вышло 66 выпусков). Ею выпущены также «Материалы по археологии России» (37 томов) и отдельные прекрасно оформ-

ленные издания, сохранившие до сих пор большую науч. ценность. В 1919 А. к. была ликвидирована и функции руководящего центра совр. археологии были возложены на вновь организованную Гос. академию истории материальной культуры в Ленинграде (см. *Институт археологии* АН СССР).

АРХЕОЛОГИ́ЧЕСКИЕ ПА́МЯТНИКИ — изготовленные человеком древние предметы, сооружения или древние погребения, сохранившиеся на поверхности земли, под землей или под водой и служащие объектом археологич. исследования (см. *Археология*, *Подводная археология*, *Раскопки*). А. п. — веществ. ист. источники, изучая к-рые можно восстановить прошлое человеч. общества; особенно важны А. п. для изучения древнейшего бесписьм. периода истории человечества. К числу осн. А. п. относятся: орудия труда, оружие, домашняя утварь, одежда, украшения; поселения (*стоянки*, *городища*, *селища*) и отдельные жилища; древние крепости, рвы, земляные валы, засеки и т. п.; остатки древних гидротехнич. сооружений (оросит. системы, каналы, плотины, водопроводы и др.); поля древнего земледелия; дороги; горные выработки и мастерские; древние *могильники*, как курганные, так и бескурганные, и различные намогильные и культовые сооружения (кам. скамьи и столы, *вишапы*, *менгиры*, *кромлехи*, *дольмены*, святилища); рисунки и надписи, высеченные на отд. камнях и на скалах (см. *Наскальные изображения*); архит. памятники. А. п. являются и затонувшие в реках и морях древние суда и их грузы, поселения, оказавшиеся под водой в силу колебаний земной коры, и т. д.

АРХЕОЛОГИ́ЧЕСКИЕ СЪЕ́ЗДЫ, съезды археологов России. Созывались с 1869 по инициативе Моск. археологич. об-ва. Состоялись попеременно в разных городах и в тематике их преобладали доклады, связанные с историей и археологией края, где проводился съезд. А. с. выпускали «Труды», где печатались доклады и отчеты об археологич. работах. А. с. состоялись: 1-й — в Москве в 1869 (2 т. «Трудов» под ред. А. С. *Уварова* изданы в 1871), 2-й — в Петербурге в 1871, был посвящен 25-летию Рус. археологич. об-ва (2 т. «Трудов» изданы в 1876), 3-й — в Киеве в 1874 (2 т. «Трудов» изданы в 1878), 4-й — в Казани в 1877 (2 т., 1884—91), 5-й — в Тифлисе в 1881 (1 т., 1887); 6-й — в Одессе в 1884 (4 т., 1886—89), 7-й — в Ярославле в 1887 (3 т., 1890—92), 8-й — в Москве в 1890 (4 т., 1892—97), 9-й — в Вильно в 1893 (2 т., 1895—97), 10-й — в Риге в 1896 (3 т., 1899—1900), 11-й — в Киеве в 1899 (2 т., 1901—02), 12-й — в Харькове в 1902 (3 т., 1905), 13-й — в Екатеринославле в 1905 (2 т., 1907—08), 14-й — в Чернигове в 1908 (3 т., 1910—11), 15-й — в Новгороде в 1911 (2 т., 1914—16). 16-й А. с., намеченный на 1914 в Пскове, не состоялся в связи с начавшейся 1-й мировой войной.

Перед созывом каждого съезда проводились усиленные археологич. работы в том крае, где намечался съезд. К съездам создавались археологич. выставки, устраивались археологич. экскурсии и экспедиции. Съезды привлекали обычно неск. сот участников; на многих из них присутствовали и видные иностр. археологи. Заседания длились около двух недель одновременно по неск. отделениям. Кроме вопросов собственно археологических, на съездах ставились доклады по ист. географии, этнографии, истории иск-ва, истории языка и письменности, нумизматике и т. п. Кроме «Трудов» А. с., издавались каталоги выставок, труды подготовит. к-тов съездов и др. мат-лы. А. с. способствовали развитию археологич. и ист. науки в России и распространению интереса к археологич. памятникам в широких кругах общества. По образцу всеросс. А. с. с нач. 20 в. стали созываться губ. А. с. (Ярославский, Тверской, Владимирский и др.), посв. исключительно изучению местных древностей. В наст. время роль А. с. играют ежегодные сессии Отделения ист. наук АН СССР, пленумы Ин-та археологии АН СССР, посв. итогам полевых исследований. На сессиях и пленумах ставятся доклады по итогам работ археологич. экспедиций, проблемам археологии; работают секции; устраиваются выставки археологич. материалов. В работах сессий участвуют археологи всех союзных республик. *Д. Б. Шелов.* Москва.

АРХЕОЛО́ГИЯ (от греч. ἀρχαῖος — древний и λόγος — слово, наука) — отрасль ист. науки, изучающая первобытные, древние и ср.-век. веществ. памятники и реконструирующая по ним прошлое человеч. об-ва. Веществ. источники — это прежде всего орудия произ-ва и созданные с их помощью материальные блага: одежда и украшения, посуда и предметы роскоши, частные и обществ. постройки, произведения изобразит. иск-ва и все, что является результатом трудовой деятельности человека. Веществ. источники изучаются специалистами-археологами. Они производят раскопки древних погребений и поселений, консервируют и реставрируют найденные сооружения и вещи, изучают и классифицируют их, публикуют отчеты о раскопках и найденных вещах и интерпретируют результаты раскопок. На этом последнем этапе работы археолог выступает как историк, используя для своих выводов все виды ист. источников, как вещественные, так и письменные.

А. необычайно расширила пространств. и временной горизонт истории. До начала развития А. ист. наука, опиравшаяся исключительно на письм. источники, охватывала прибл. 3 000 лет. В кон. 18 в. археологи открыли новые письм. источники; расшифровка егип. иероглифов (1819) и вавилонской клинописи (1837) прибавила еще 2 000 лет письм. истории.

Вся предшеств. история человечества (а оно существует по приблизит. подсчетам ок. 800 тыс. лет) известна только на основании археол. данных. Но и когда письменность уже была изобретена, она существовала первоначально в очень немногих странах, в то время как человечество жило на обширных пространствах земли. 5 тыс. лет назад письменность существовала только в Египте и Месопотамии, затем появилась в М. Азии, Индии и Китае и, наконец, в Европе, сначала в Италии и Греции, а затем и в др. странах. История человечества на большом отрезке времени и на огромных терр. может быть изучена только с помощью А. Она может дать ценные мат-лы, дополняющие письм. источники, и для поздних периодов истории, сравнительно близких к нам, напр. для истории ср. веков. Письменность возникает в клас. обществе и, как правило, является привилегией господств. класса. Письм. источники носят отпечаток личного отношения их автора к событиям, в них сильны элементы субъективизма. Веществ. источники дают объективные сведения для освещения жизни и быта данного общества и притом не только господств. классов, но и производителей материальных благ — трудящихся масс.

А. помогает изучать историю х-ва и культуры, позволяет восстановить в какой-то мере и социальную историю бесписьм. эпох. Сов. и зарубежные ученые-марксисты считают, что поскольку существуют определ. закономерности развития производит. сил и производств. отношений, на любой ступени развития общества существует определ. закономерная связь между материальной культурой и социально-экономич. жизнью. Отсюда вытекает возможность ист. реконструкции по археол. данным. Взгляды ученых-марксистов и их противников особенно резко расходятся в вопросе о закономерностях ист. процесса. Бурж. ученые, отрицающие их существование и представляющие себе историю как собрание отдельных, случайных фактов, приходят к ограничению задач А., сводят их только к изучению истории культуры или даже только истории иск-ва. Сов. ученые рассматривают А. как единую науку, обладающую общими

методами изучения различных ист. эпох. Они изучают первобытное общество наравне с античным, феодальным и т. д. Археологи-марксисты выясняют для первобытной истории лишь важнейшие изменения в развитии производит. сил и устройстве общества. Картина получается общей, но осн. закономерности ист. развития выступают очень наглядно. Сов. археологи совместно с учеными стран нар. демократии, прогрессивными учеными капиталистич. стран борются против характерного для нек-рой части бурж. археологов национализма, расизма, против попыток считать бесписьм. народы «неисторическими», выступают за признание вклада каждого, даже самого маленького народа в развитие мировой культуры.

Как наука, обладающая своими особыми методами исследования, А. сложилась не многим более 100 лет назад, хотя первые попытки археол. раскопок, отмеченные в истории, относятся еще к 6 в. до н. э., когда вавилонский царь Набонид искал надписи древних царей в фундаментах построек. Термин «А.» впервые употребил в 4 в. до н. э. Платон в диалоге «Гиппий Больший», имея в виду науку о древностях в самом широком смысле слова. В императорское время в Риме употребляли другой термин, но с тем же значением: antiquitates — древности. В ср. века термин «А.» был вытеснен термином «древности», а в 1767 был возрожден проф. Гёттингенского ун-та Х. Г. Хейне, понимавшим под А. только описание и классификацию памятников классич. иск-ва. Совр. понимание термина «А.», как оно изложено выше, сложилось только в 19 в., а широкое, но не повсеместное признание получило только в 20 в. Исторически сложилось так, что А. развивалась в виде 4 отд. отраслей— классической А., изучающей письм. период истории Др. Греции и Рима; восточной А., изучающей историю стран древнейших цивилизаций (Египет, Передняя Азия); ср.-вековой А. и первобытной А., шедших в своем развитии разными путями, постепенно сближаясь по мере определения единства задач, и только к нач. 20 в. слившихся в единую науку, обладающую общими принципами и методами. В то же время возросла специализация внутри А.: отдельные специалисты изучают эпохи палеолита, мезолита, неолита, бронз. век, ранний жел. век. Есть и др. системы специализации: по этнич. признакам (А. славяно-русская, галло-романская, бритто-романская и т. д.) и по отд. странам (А. Египта, Китая, Индии, Америки, Африки, Океании и т. п.). Особым разделом А. в нек-рых странах является изучение христ. древностей. Различные разделы А. объединяются общими методами науки. С А., как и с историей, тесно связаны вспомогат. ист. дисциплины — нумизматика, сфрагистика, эпиграфика. Археологи добывают в раскопках мат-лы для вспомогат. ист. наук и с помощью данных этих наук датируют свои мат-лы и объясняют ист. явления.

Объекты археол. исследований, как их называют иногда — *археологические памятники*, как правило, скрыты под землей. Поиски их наз. археол. разведкой (см. *Разведка археологическая*). Обнаруженные памятники описываются и наносятся на археол. карту. След. этапом работы археологов являются *раскопки* обнаруженного памятника. Один из важнейших методов археол. исследования — стратиграфический (см. *Стратиграфия*)— наблюдение за чередованием культурных слоев, отложившихся в результате продолжит. обитания в данном месте человека в различные ист. периоды, и установление хронологич. соотношения этих слоев. Этот метод позволяет установить относит. хронологию следов отд. поселений, отложившихся в одном месте, а также культурно-стратиграфич. разрезы обширных терр. Если определенные типы вещей встречаются только в определенном слое на данном поселении, то можно ожидать, что они встретятся в том же слое на др. поселениях. Указанный метод основан на том, что ненарушенные отложения в верхних слоях более поздние, чем в нижних. Для датировки важно установить порядок расположения *культурных слоев* и древних погребений не только по отношению друг к другу, но и по отношению к геологич. напластованиям. Так была обоснована хронология и периодизация *каменного века*.

Первым этапом науч. исследования добытых в раскопках вещей является их классификация. Существуют три основы классификации: определение функциональное (назначение вещей), хронологическое (время изготовления) и хорологическое (место изготовления). Для классификации и датировок А. выработала свои методы или заимствовала их из др. наук (см. *Методы археологических датировок*). Важнейший метод — сравнительный. Он возник первоначально в первобытной А. из сопоставления сведений о различных этапах (стадиях) культурного развития человечества с данными этнографии о совр. отсталых народах. Постепенно этот метод был распространен на все области А. и стал служить не только для определения назначения вещей, сооружений, но и для хронологизации мат-лов и для изучения взаимовлияний племен и народов. В последнее время получил распространение предлож. сов. учеными метод изучения функций орудий по следам работы на них. Для хронологич. классификации служит типологический, или, как его иногда называют, формально-типологический метод (см. *Типологический метод*), сущность к-рого заключается в том, что вещи распределяются по материалу, форме и назначению. Первоначально вещи делятся на группы по материалу и назначению, напр. жел. мечи, кам. топоры. Затем внутри этих групп выделяются подгруппы, объединяющие близкие по форме вещи, вещи одного типа, к-рые располагаются в ряды от более простых к более сложным или наоборот. Труднее всего при составлении рядов решить, как шел процесс развития типа — была это прогрессивная эволюция или дегенерация. Для решения этого вопроса типы вещей из одной группы сопоставляются с типами вещей из другой группы по принципу синхронизма, т. е. по одновременности изготовления, к-рая устанавливается гл. обр. по совместным находкам в процессе раскопок. Так составляются новые ряды, в к-рых вещи, принадлежащие к различным типологич. рядам, оказываются связанными по их синхронизму. Формально-типологич. метод является важнейшим собственно археол. методом датировки Если в комплексе находок найден хотя бы один предмет определ. хронологич. типа, то мы получаем опорную точку для датировки целого комплекса. Метод синхронизации имеет значение не только при составлении типологич. серий. Он может служить для датировки наблюдаемых культурных явлений, проникших в первобытные общины из одновременно существовавших центров древней цивилизации. Так, даты европ. неолита и бронз. века в значит. мере основываются на хронологии древних гос-в Средиземноморья и Бл. Востока. Для датировок служат также методы, заимствованные А. у естеств. наук. Метод датировок органич. остатков по содержанию в них радиоактивного углерода С-14 основан на том, что количество С-14, усваиваемого из атмосферы растениями, а затем и животными, является величиной постоянной. После смерти растения или животного в результате распада С-14 его количество в мертвых тканях начинает убывать. Измеряя величину распада С-14, исследователь, обладающий образцами биологич. происхождения, взятыми из археол. памятников, может оценить возраст этих памятников. Другой метод установления относит. и абсолютных дат — дендрохронологический — по годичным кольцам древесин, найденных в археол. памятниках. Большие пер-

спективы в археол. хронологии открывает палеомагнетизм. Измеряя остаточную намагниченность подвергшихся обжигу изделий из глины и сопоставляя ее с магнитным полем земли в ту или иную эпоху, можно определить абсолютный возраст предмета. Археологи используют также геологические методы датировки — по отложениям ленточных глин и т. д.

При изучении древних вещей обращает на себя внимание значит. разница их форм даже в тех случаях, когда вещи служили для одной и той же цели и относятся к одной и той же эпохе. Картографирование, как правило, показывает, что распространение различных форм вещей одного и того же типа концентрируется в определ. р-нах. При этом одинаковые типы вещей встречаются в постоянных сочетаниях с др. вещами, а также с определ. формой поселения, жилища, обряда погребения и т. п. Отсюда возникло понятие археологической культуры— группы памятников, объединенных одним временем, общей терр. и общими характерными чертами. Причиной такого единства могут быть одинаковые геогр. условия (в к-рых развивалось общество, создавшее данную археол. культуру), исторически сложившиеся хоз. и культурные достижения или единство происхождения. Чаще всего за археол. культурами скрываются древние племена и народы. Очень важным методом исследования является археологическая картография. Основа этого метода — нанесение на археол. карту всех археол. памятников той или иной страны. На базе одной или неск. таких карт составляются карты, суммирующие ист. выводы и обобщения: геогр. размещение археол. культур; взаимосвязи и взаимовлияния археол. культур и этнич. групп; размещение и распространение отд. типов вещей; размещение и распространение отд. видов произ-в, сельскохозяйственных культур и т. п.; определение торг. путей и экономич. связей и т. п.

Особо важной темой является установление и изображение взаимосвязи обществ. явлений прошлого с геогр. факторами. Природное окружение влияло на человеч. деятельность, и в свою очередь человек изменял природу. Археологи изучают историю человеч. поселений в зависимости от истории климата, топографии, флоры и фауны терр., где эти поселения возникли. Археолог должен изучать историю поселения на фоне древнего ландшафта, реконструкция к-рого производится на основе различных данных, в т. ч. и добытых археологами. Так, напр., пыльца деревьев обладает редкостной устойчивостью и сохраняется в течение тысячелетий. Лучшими хранилищами пыльцы являются болота, но сохраняется она и в земле, в особенности хорошо в пустынях и полупустынях. Систематич. наблюдения за стратиграфией болот и изучение найденной здесь пыльцы (пыльцевой анализ) дают возможность проследить эволюцию растительности, а вместе с тем и эволюцию климата в данной области. А., т. о., связана с палеоклиматологией.

Изучение находимых на поселениях костей домашних и диких животных позволяет установить обстановку, в к-рой жили люди, объекты их охоты, развитие животноводства и историю того или иного вида животных, историю их приручения, «одомашнения» и изменения породы. По зернам злаков, а также по зернам сорняков, сопровождавших культурные растения, удается определить уровень развития земледелия различных эпох и даже системы земледелия — подсечную, переложную, залежную, трехпольную и др. Палеозоология, палеоботаника и палеоантропология тесно связаны с А. Палеоантропология изучает останки древнего человека, дает представление о физич. типе человека минувших эпох, об изменении этого физич. типа под влиянием различных социальных и природных условий.

Для классификации большое значение имеет статистический метод. Значит. часть археол. мат-лов представляет массовые находки, и для того чтобы установить хронологич. и хорологич. корреляцию одних типов вещей по отношению к другим, а также отделить важные явления от второстепенных, необходимо применить законы математич. статистики.

Последний этап работы археолога над добытыми мат-лами — ист. выводы из них и реконструкции. Реконструкция отд. элементов быта и обществ. жизни в особенности сложна для дописьм. эпох, когда археолог имеет дело только с немыми источниками. Для подобных реконструкций существенное значение имеет этнографич. описание отсталых в своем развитии племен, сохранивших до наших дней первобытнообщинный строй, а также описание тех пережитков докапиталистич. формаций, к-рые сохранились в быту современных народов.

Экономич. жизнь древнего общества, производит. силы, формы ведения х-ва, развитие собирательства, охоты, рыболовства, земледелия, скотоводства, формы поселений и построек, одежда и пища, межплеменной обмен, транспорт, орудия труда и технология их изготовления, оружие и воен. столкновения — все это может быть изучено на основании археол. данных. Сложнее реконструкция явлений социальной и духовной жизни, а также решение вопроса об этнич. принадлежности выявляемых по археол. данным групп населения. При одинаковом уровне развития производит. сил в сходной геогр. среде у разных народов и в разных, даже отдаленных друг от друга областях могут возникнуть сходные явления социальной и духовной жизни. Сходные, но не одинаковые, поэтому прямая реконструкция по аналогии может быть ошибочной. Особенности орудий труда, оружия, украшений, жилищ, погребальных обрядов и ритуальных объектов позволяют предположить, что они являются конкретным выражением общих социальных традиций, к-рые всегда связывают народ. Но бывает трудно, а иногда и невозможно ответить на вопрос, имеет исследователь здесь дело с родств. по происхождению и близкими по языку группами или с разноязычными группами, выработавшими в результате длит. ист. контакта общие черты в своей культуре. Археолог должен быть очень осторожен, решая на основе изучения материальной культуры вопросы социальной и этнич. истории. Тем не менее решение таких вопросов возможно и история А. дает ряд примеров этого.

История археологии. Зарубежная А. Интерес к древним памятникам иск-ва возник еще в антич. мире (Фукидид, Павсаний, Плиний), снизился в средневековье и вновь возрос в эпоху Возрождения. Однако до нач. 17 в. раскопки и коллекционирование древностей еще не имели науч. основы. Только начиная с этого времени, когда увлечение античностью и собирательством древностей уже охватило всю Европу, обильный накопившийся материал пытаются классифицировать. Объектами внимания антикваpиев остаются гл. обр. памятники иск-ва, но к ним прибавляются и надписи. В нач. 18 в. вышел в свет десятитомный свод антич. древностей франц. палеографа Б. Монфокона, сильно повлиявший на развитие археол. собирательства. К этому же времени относятся первые опыты раскопок с науч. целями. Особое значение для развития А. имели раскопки погибших при извержении Везувия в 79 н. э. городов *Геркуланума* и *Помпей* (близ Неаполя). Первоначально раскопки носили хищнич. характер, но в кон. 18 в. были научно организованы. Помпейские раскопки имели большое значение, т. к. привлекли внимание к бытовым древностям. В 19 в. начинается эпоха «великих археол. открытий». Освободит. идеи франц. революции, рост нац. самосознания в странах Европы вызывали усиленный интерес к прошлому. Франц. буржуазия с осо-

бым интересом относилась к античности. Егип. поход Наполеона и расширяющееся влияние англ. Ост-Индской компании открыли археологам доступ в страны Востока.

Науч. А. началась с классификации ее мат-лов. Для первобытной А. и прежде всего для хронологич. разделения первобытных древностей большую роль сыграла теория «трех веков», разделение человеч. истории по мат-лу, из к-рого изготовлялись орудия труда, на кам., бронз. и жел. века. Впервые высказанная в 1 в. до н. э. великим рим. поэтом и мыслителем Лукрецием гипотеза о трех веках была возрождена в 18 и в нач. 19 вв. мн. авторами, в т. ч. А. Н. *Радищевым* в России. Впервые ее обосновал археол. материалом дат. археолог К. Ю. *Томсен* в 1836. Подтвердил и углубил классификацию Томсена другой дат. археолог Е. Я. *Ворсо*.

Открытие *палеолита* связано с именем франц. археолога-любителя *Буше де Перта*, собравшего коллекцию орудий древнего кам. века и выступившего с утверждением, что человек, создавший эти орудия, был современником мамонта и др. вымерших животных. Это утверждение нашло доказательства в работах геолога и археолога Э. *Ларте*, с 1837 изучавшего древние пещеры и установившего хронологию их геологич. отложений. В 1853—54 после падения уровня воды в озерах Швейцарии были открыты свайные поселения эпохи позднего кам. и бронз. веков, в к-рых были представлены детали повседневной жизни их обитателей. Это позволило обосновать отличия в развитии человечества в разные периоды кам. века, и в 1865 англичанин Дж. *Леббок* впервые ввел в обиход термины «палеолит» и «неолит».

Под влиянием теории Ч. Дарвина об эволюц. развитии в природе возникает в 70-х гг. 19 в. эволюционистская школа в этнографии, гл. заслугой к-рой было создание теории единства ист. развития человечества. Археологи также попытались отождествить развитие орудий труда и вообще всех вещей, созданных человеком, с эволюц. процессом развития организмов в природе. Хотя такое отождествление было в целом ошибочным, оно сыграло в то время прогрессивную роль в А., т. к. привело к ист. объяснению археол. данных и внесло из области естеств. наук материалистич. взгляд на эти данные. Естественно-ист. направление в А. дало мощный толчок ее развитию. Убежденный дарвинист франц. археолог Г. де *Мортилье* установил в 1869—83 хронологич. классификацию палеолита, поныне сохранившую свое значение. Стремился применить дарвинизм к А. и швед. ученый О. *Монтелиус*, один из создателей типологич. метода. Хотя он ошибался, полагая, что вещи развиваются в силу какого-то внутр. закона изменения форм, и не понимал, что это происходит вследствие изменения условий жизни человеч. общества, ему удалось много сделать для применения типологич. метода как метода хронологизации.

Усовершенствование способов раскопок, переход к науч. методам осуществился уже во 2-й пол. 19 в. Он выразился в тщательной фиксации положения каждой находки, участии в раскопках фотографов и архитекторов, применении стратиграфич. метода и, наконец, комплексного метода, при к-ром в экспедиции участвуют специалисты в разных областях знания: эпиграфисты, топографы, реставраторы, палеозоологи и т. п. Усовершенствованию методов раскопок содействовали нем. ученый Э. *Курциус* (вел раскопки в Олимпии), англ. ученые *Питри Флиндерс* (в Египте) и А. Питт-Риверс (в Англии), рус. ученый Б. В. *Фармаковский* (в Ольвии). В области техники открытия археол. памятников огромное значение приобрела после 1-й мировой войны аэрофоторазведка.

В нач. 20 в. археол. исследования, связанные с первобытной историей, распространились из Зап. Европы в Центр. и Вост., а также в Африку и Азию. Хронологич. классификация, предложенная франц. археологами, оказалась непригодной для вновь открытых в археол. отношении территорий. Периодич. системы, созданные в 19 в., устаревали. Создатели этих систем, механически перенося положения эволюц. теории на развитие общечеловеч. культуры, полагали, что последняя развивается в различных условиях, а следовательно, и в разных местах земного шара параллельно и одинаково. По мере накопления материала стало очевидно, что даже у стоящих на одинаковом уровне развития локальных групп формы культуры различны. Картографирование этих различий привело к возникновению совр. понятия археол. культуры, за к-рой скрываются этнич., социальные или хоз.-экономич. общности. Идея о том, что за археол. культурами скрываются древние племена и народы, была сформулирована герм. учеными в период между двумя мировыми войнами. Но их формулировки, облеченные в националистич. и расистскую оболочку, были абсолютно неприемлемы для науки и охотно использовались фаш. Германией для милитаристич. пропаганды. Прогрессивные ученые, в т. ч. сов. археологи, вели решит. борьбу против шовинистич. извращения идеи археол. культуры, правильной в своей основе, за очищение ее от националистич. налета.

В 1-й четв. 20 в. в А. и в изучении первобытного общества распространились также идеи диффузионизма, виднейшим пропагандистом к-рых был англ. археолог Г. *Чайлд*. Диффузионисты исходили из того, что великие открытия в области культуры были сделаны на протяжении истории лишь однажды и затем путем заимствований, миграций или просто распространением (диффузией) передались другим народам. Т. о., возможность эволюц. развития отд. обществ, самостоятельно достигающих того или иного уровня культуры, отрицается, а роль заимствований и миграций в истории человечества непомерно преувеличивается. Первобытная А., возникшая и развивавшаяся в Европе, в 20 в. распространилась во всем мире. Ученые убедились, что явления европ. А. не могут считаться универсальными, что, так же как Европа по отношению ко всему миру составляет лишь небольшую часть, явления ее культурной и социальной истории в первобытную эпоху представляют явления местные и ограниченные. Большие успехи сделала первобытная А. в Америке, Африке, Китае, Индии, Океании, Австралии.

Великие археол. открытия в 19 и 20 вв. были сделаны в Средиземноморье и на Бл. Востоке. В Греции велись раскопки в Афинах и др. городах, были раскрыты знаменитые общеэллинские святилища в Дельфах и Олимпии; в Италии, кроме Геркуланума и Помпей, велись большие раскопки в Риме и Остии; в М. Азии раскапывались важные ионийские центры Милет и Эфес и эллинистич. города Приена и Пергам, в Сирии — Гелиополь и Пальмира и мн. др. Особенно большое науч. значение имело открытие культуры бронз. века в эгейском мире во 2-м тыс. до н. э. и раскопки *Кносса* (А. *Эванс*) и *Феста* на о. Крите, Трои в М. Азии, *Тиринфа* и *Микен* в континент. Греции (Г. *Шлиман* и В. *Дёрпфельд*). В М. Азии была открыта хеттская культура и раскопана столица хеттов в Богазкёе близ Анкары (Г. *Винклер*). Исследования в Финикии, Сирии и Египте (О. Мариет, Г. *Масперо*, Питри Флиндерс) открыли тысячелетние культуры этих стран, восходящие еще к эпохе неолита. Раскопки в *Сузах* (Ж. де *Морган*) и Персеполе дали обильный материал по культуре Др. Ирана (Р. *Гиршман*, Э. *Херцфельд*), а раскопки в Месопотамии открыли ассир. города Дур-Шаррукин (П. Э. *Ботта*), *Ниневию* (О. Г. *Лейард*) и др. Раскапывались *Вавилон* и *Ашшур* (Р. Колдуэй и В. *Андре*). Была открыта древнейшая в мире шумерская цивилизация и ее центры *Ур* (*Л. Вулли*), *Лагаш* (Э. де Сарзек), *Урук* и др. Исследования на Востоке охватили постепенно огромные терр.:

были изучены древние культуры Китая (Ю. Г. *Андерсон*, *Го Мо-жо*, *Го Бао-цзюнь*, *Лян Сы-юн*, Ван Го-вэй и др.), Японии и Индии (Д. *Маршалл*, Р. Банерджи, М. Вилер, М. Вэт и др.). В Зап. полушарии археологи сконцентрировали внимание на изучении памятников доколумбовой Америки: ацтеков в Мексике, майя в Центр. и Юж. Америке (Д. Л. *Стефенс*, А. Модсли), инков в Перу и т. п.

Больших успехов достигла наука в изучении раннего жел. века, поздней античности и средневековья в Европе. Открытие в сер. 19 в. *гальштатской культуры* и *латенской культуры*, а затем *лужицкой культуры* познакомило с жизнью племен и народов жел. века. Изучение рим. провинций в Европе привело к открытию остатков культуры «варварских» племен. Собран огромный материал по эпохе «великого переселения народов», стали известны древности германцев, аваров, гуннов и др. племен. Исследованы ср.-век. города, их архит. памятники и произведения иск-ва. Больших успехов достигла слав. А. В нач. 20 в. появился гигантский свод слав. древностей, изд. чеш. археологом Л. *Нидерле*. Это время вообще отмечено появлением ряда археол. сводов исследований и синтетич. работ. Среди них следует отметить исследование Ж. Дешелета («Manuel d'archeologie préhistorique celtique et galloromain», t. 1—6, 1908—34), словарь Даранбера и Сальо («Dictionnaire des antiquités grecques et romaines», Bd 1—5, 1877—1919) и энциклопедию, под ред. Макса Эберта («Reallexikon der Vorgeschichte», Bd 1—15, 1924—32). Позже появилась важная сводка Г. Чайлда («Заря европ. цивилизации», 1-е изд. 1925).

А. в дореволюционной России. Как и в Зап. Европе, в России интерес к древностям зародился рано. Созданная еще в нач. 16 в. Оружейная палата в 17 в. уже располагала замечат. коллекциями оружия и предметов декоративного иск-ва. Петр I, создавая музеи, в своих указах о сборе редкостей обратил внимание на археол. материалы. Видный рус. историк В. Н. *Татищев* в 1739 издал одну из первых в мире инструкций археол. раскопок. Во 2-й пол. 18 в. в России развился интерес к антич. древностям. В 1763 ген. А. П. Мельгунов произвел первые большие раскопки скифского кургана. В кон. 18 в. П. И. Сумароков начал исследование др.-греч. городов в Крыму. В нач. 19 в. возникает ряд местных музеев, куда поступают коллекции древностей (в Николаеве, Феодосии, Одессе, Керчи и др.). Вслед за созданным «Московским об-вом истории и древностей» возникают археол. об-ва в Прибалтике, Одессе, Петербурге. В 80-х гг. 19 в. начинаются систематич. археол. исследования древних городов на Ю. России, на терр. Боспорского царства (И. А. Стемпковский). Курганные раскопки дают науке замечат. образцы антич. ювелирного иск-ва. В 1849—53 под рук. А. Н. Оленина издаются монумент. «Древности Российского гос-ва». В 1859 был создан гос. орган по руководству А.— *Археологическая комиссия*. Большую роль в развитии А. играли обществ. орг-ции: археол. об-ва и губ. архивные комиссии. Крупнейшими были Рус. археол. об-во и Моск. археол. об-во. Последнему принадлежала инициатива созыва периодич. всероссийских археол. съездов. Крупные представители рус. археол. науки — А. С. *Уваров*, И. Е. *Забелин*, Д. Я. *Самоквасов*, Л. К. *Ивановский*, Н. Е. *Бранденбург*, В. И. *Сизов*, Н. И. *Веселовский*, В. В. *Хвойка*, Д. Н. *Анучин*, А. А. *Спицын*, Б.В. *Фармаковский*, В. А. *Городцов* — прославились открытием многочисл. памятников разных эпох. Однако А. в царской России не получила должного развития. Большинство археол. исследований было личным делом узкого круга любителей науки, по существу не пользовавшихся гос. поддержкой.

Археология в СССР. После Окт. революции начинается новый период развития рус. А. Ист. материализм становится ее идейной основой, а мощная материальная база, созданная Сов. властью для развития науки, содействует развертыванию работ на широком фронте. В 1919 была создана Российская (в дальнейшем Государственная) академия истории материальной культуры (РАИМК-ГАИМК, см. *Институт археологии* Академии наук СССР), к-рой было поручено изучение и охрана памятников А. и иск-ва на терр. страны. Раскопки, прежде случайные, проводившиеся по инициативе отд. лиц, приобрели теперь более планомерный целеустремл. характер. Разрабатывалась методика раскопок и последующего освоения материала с помощью новейших достижений науки. Менялся не только метод, но и самый отбор объектов исследования, среди к-рых первое место заняли поселения, а не могильники. При разработке теоретич. основ сов. А. были допущены нек-рые ошибки. В ходе борьбы против реакц. традиций бурж. науки пытались отвергнуть и ту часть науч. наследства, к-рая составляет золотой фонд науки: типологич., сравнительно-историч. и др. методы. Другой важной ошибкой было распространение социологич. схематизма, к-рому способствовало влияние на А. теорий Н. Я. Марра. Но в целом А. в СССР развивалась успешно. Исследовались археол. памятники на больших терр., углубилась специализация А., развились отд. ее разделы, раньше почти не существовавшие. Центральным археол. н.-и. учреждением в СССР является Ин-т археологии АН СССР. Этот ин-т ведет большую исследоват. работу, планирует и координирует работу др. науч. учреждений страны, выдает разрешения на производство раскопок и собирает и хранит отчеты о них. Археол. ин-ты имеются во мн. союзных республиках, а там, где их нет, работа по А. включена в планы ин-тов истории. Значит. роль в археол. работе играет разветвленная сеть музеев, к-рые являются не только хранилищами веществ. источников истории, но и центрами исследоват. работы в самых отдаленных уголках страны. Св. 500 музеев имеют археол. отделения. Большое развитие получило высшее археол. образование. Подготовка археологов производится на археол. отделениях или при археол. кафедрах на ист. ф-тах мн. ун-тов. Общее число археологов в СССР в неск. раз больше, чем в дореволюц. время. Раскопки в СССР производятся только по открытым листам, выдаваемым АН СССР (в отношении памятников, находящихся на терр. РСФСР, или памятников общесоюзного значения), АН союзных республик (в отношении памятников респ. значения). Самовольные раскопки запрещены. Важнейшие археол. памятники занесены в гос. списки СССР и охраняются гос-вом. Сов. археологами прослежена древняя история СССР начиная с первого появления человека на его терр. Эпоха палеолита представлена множеством (более 800) вновь открытых памятников. В сов. время открыта древнейшая на терр. СССР стоянка шелльского времени— *Сатани-Дар* (в Армении), замечат. мустьерские памятники *Киик-Коба* (в Крыму) и *Тешик-Таш* (в Ср. Азии), многочисл. позднепалеолитич. памятники в *Костенках* (близ Воронежа) и мн. др. В СССР впервые открыты и исследованы палеолитич. жилища и установлен факт оседлости населения в эту отдаленную эпоху. Многочисл. орудия труда позволили проследить эволюцию техники и реконструировать трудовые процессы первобытного человека. Находки палеолитич. статуэток, рисунков и орнаментов дают представление о древнем иск-ве. Находки костей палеолитич. человека подтвердили представление сов. ученых о фазах, через к-рые прошло развитие человека от обезьяны до появления совр. человека. Сов. археологи много сделали для исследования обществ. строя, х-ва и идеологии эпохи палеолита. Обобщающие труды сов. археологов решают не только проблемы палеолита СССР, но и ставят эти проблемы во всемирном масштабе. Кроме ряда монографий по отдельным вопросам (П. И. Борисковского, С. Н. Замятнина,

Г. А. Бонч-Осмоловского, К. М. Поликарповича, А. П. Окладникова, Г. К. Ниорадзе и др.), важным обобщающим марксистским трудом явилось исследование П. П. *Ефименко* «Первобытное общество» (в 1953 вышло 3-е изд.). А. эпохи неолита и бронз. века относится к тем разделам науки, к-рые в дореволюц. время почти не существовали. Естественно, что на огромной терр. СССР еще остались большие области, где мало изучены памятники этих эпох (в Белоруссии, на Украине, на Кавказе и в Ср. Азии). Однако б. ч. Европ. терр. СССР изучена настолько хорошо, что уже сделана попытка дать сводную историю неолитич. племен, живших на этой терр. (книга А. Я. Брюсова «Очерки по истории племен Европ. части СССР в неолитич. эпоху»). Неолит Севера Европ. части СССР хорошо изучен в работах М. Е. Фосс, неолит Прибайкалья — А. П. Окладниковым. Жилища, быт и х-во древнейших в Вост. Европе земледельч. племен, т. н. «трипольских», изучены С. Н. Бибиковым, Т. С. Пассек и др. исследователями. Большая заслуга в деле изучения и систематизации памятников бронз. века принадлежит сов. археологу В. А. *Городцову*. Б. А. Куфтин раскопал в Триалети курганы, свидетельств. о высоком уровне культурного развития Грузии в бронз. веке. Для изучения энеолита и бронз. века Юж. Сибири много сделал С. В. *Киселев*, воссоздавший в своих трудах историю этой области почти на протяжении 4 тыс. лет. Большое значение имеют работы А. А. Иессена по древнейшей металлургии Кавказа. Бронз. век в истории народов СССР — это время значит. социальных сдвигов, время консолидации племен и возникновения крупных социальных общностей. К концу бронз. века даже во многих сев. р-нах были известны металлургия, скотоводство и земледелие. Культуры бронз. века на терр. СССР развивались своеобразно, но во взаимодействии с др. культурами тогдашнего мира и с использованием важнейших достижений передовых цивилизаций древности. Все эти важные ист. выводы являются результатом работ археологов в последние годы.

Ранний жел. век принадлежит уже в значит. степени к истории, имеющей письм. источники, однако археол. открытия существенно дополняют ист. данные. История скифов и скифской культуры является традиц. темой рус. ученых. Раскопки богатейших курганов составили огромные коллекции в музеях страны. Работы М. И. *Ростовцева* помогли подвести итог дореволюц. периода изучения Скифии. В сов. время осн. внимание было обращено на раскопки бедных, рядовых курганов и городищ, что давало материал для истории жизни и быта не скифских царей, а их бедных соплеменников. Интересные результаты принесли раскопки Каменского городища на Днепре, столицы Скифии 3 в. до н. э. (работы Б. Н. Гракова) и г. Неаполя (Скифского) близ Симферополя, столицы крымских скифов (работы П. Н. Шульца). Замечат. открытиями ознаменовались раскопки курганов на Алтае (С. И. Руденко), в урочищах *Пазырык* и Башадар. Благодаря особым условиям вечной мерзлоты здесь сохранились многочисл. вещи, ярко характеризующие культуру горноалтайских племен в кон. 1-го тыс. до н. э.

Изучение античности сов. археологами дало ценный материал для характеристики х-ва и культуры рабовладельч. общества. Выдающиеся исследования по истории и А. антич. гос-в Юга СССР оставил С. А. *Жебелев*. Ценные работы по результатам и по разработке методики раскопок антич. города вел в Ольвии Б. В. *Фармаковский*. На основе археол. открытий В. Ф. Гайдукевич дал социально-экономич. историю Боспорского царства. В. Д. Блаватский вел большие раскопки в древнем *Пантикапее* и написал ряд важных обобщающих работ по антич. культуре и иск-ву. Заслугой сов. археологов является то, что они, изучая антич. города Сев. Причерноморья, обратили особое внимание на взаимосвязи антич. городов с местным населением, изучали жизнь непосредств. производителей материальных благ, определили роль антич. городов в развитии культуры и во всем ист. развитии нашей страны. Особо следует отметить археол. изучение клеров гераклейского п-ова.

Сов. археологи широко развернули археол. обследования и раскопки в различных частях Кавказа. Б. Б. Пиотровский провел обширные раскопки урартского города *Тейшебаини* на холме Кармир-Блур близ Еревана и написал историю гос-ва *Урарту*. Арм. археолог Б. Н. Аракелян ведет раскопки крепости Гарни, дающие богатый материал о развитии местной арм. культуры и связи ее с антич. цивилизацией. Раскопки И. А. *Джавахишвили*, С.Н. *Джанашиа* и других груз. археологов близ Мцхеты (см. *Армази — Мцхета*) дали важнейшие мат-лы для воссоздания истории Грузии. В Азербайджане обширные археол. мат-лы получены в результате раскопок могильников близ *Мингечаура*. Интересны результаты раскопок ср.-век. закавк. городов: Двина — в Армении, Дманиси — в Грузии, Ганджи и *Байлакана* (городище *Орен-Кала*) — в Азербайджане и др.

Большие масштабы приобрели археол. исследования в Ср. Азии. Хорезмская экспедиция под рук. С. П. *Толстова* открыла в низовьях Аму-Дарьи совершенно новую для науки древнюю цивилизацию. Раскопками А.Ю. *Якубовского*, М. М. Дьяконова, А. М. Беленицкого вскрыты замечат. памятники культуры, в т. ч. многочисл. фрагменты живописи в домах и храмах древнего *Пянджикента* (на Зеравшане, близ Самарканда). В юж. части Туркменистана М. Е. *Массоном* раскопана одна из столиц *Парфянского царства — Ниса*. А. Н. Бернштамом проведены большие работы по изучению ср.-азиат. кочевых обществ. Археол. открытия в Ср. Азии позволили изучить рабовладельч. эпоху, охватывавшую здесь почти тысячелетний период и почти не известную до работ сов. археологов; по феод. эпохе, изучавшейся еще в дореволюц. время, получено много новых данных.

Археол. памятники различных народов, населявших Вост. Европу в ср. века, имеют важное значение для изучения истории этих народов. Так, раскопки городов Волжской Болгарии (А. П. Смирнов) позволили подробно проследить ряд важнейших фактов по истории ремесла, возникновения феодализма и т. п. Раскопки хазарской крепости *Саркела* (М. И. *Артамонов*) дали интересные мат-лы по истории культуры хазар. Большие исследования велись по изучению финно-угорских племен на Волге и на Урале и по А. народов Прибалтики (работы Х. А. *Моора* и др.). В вопросе о происхождении и ранней культуре вост. славян много сделал П. Н. *Третьяков*, связавший ряд археол памятников с древними славянами. Др.-рус. ремесло специально изучил Б. А. *Рыбаков*: он подробно проследил его технич. приемы, выяснил социальную орг-цию и доказал высокий уровень развития. Важной обобщающей работой является коллективный труд «История культуры Древней Руси», изданный Ин-том истории материальной культуры.

Много внимания уделяется изучению др.-рус. городов. Археол. экспедиция под рук. А. В. *Арциховского* ведет раскопки Новгорода Великого. Ведутся раскопки также в Киеве (М. К. Каргер), Старой Рязани (А. Л. Монгайт), Владимире (Н. Н. Воронин), Москве (А. Ф. Дубинин и М. Г. Рабинович) и мн. др. городах. Доказано, что рус. ср.-век. города не имели специфич. торг. или адм. характера, а были (подобно ср.-век. городам других стран Европы и Азии) прежде всего ремесл. центрами. Раскопки в городах позволили установить высокий уровень развития др.-рус. культуры.

Открытия сов. археологов дают возможность в ист. исследованиях опираться на обширные археол. источники, подчас заставляющие по-новому смотреть на кажущиеся общеизвестные факты. Успехи археол. науки в наст.

время достигли такого уровня, что они позволяют воссоздать с достаточной полнотой древнюю историю большинства народов и стран.

Лит.: Амальрик А. С., Монгайт А. Л., В поисках исчезнувших цивилизаций, М., 1959; Арциховский А. В., Основы археологии, М., 1955; Бузескул В. П., Открытия XIX и нач. XX в. в области истории древнего мира, ч. 1—2, П., 1923—24; Жебелев С. А., Введение в археологию, ч. 1—2, П., 1923; Монгайт А. Л., Археология в СССР, М., 1955; Чайлд Г., Прогресс и археология, пер. с англ., М., 1949; Childe V. G., Piecing together the past. The interpretation of archaeological data, L., [1956]; Clarc G., Archaeology and society, [3 ed.], L., [1957]; Daniel G. E., A hundred years of archaeology, L., 1950; De Laet S. J., L'archéologie et ses problèmes, Berchem — Brux., 1954; Laming A., La découverte du passé. Progrès récents et techniques nouvelles en préhistoire et en archéologie, P., 1952; Wheeler M., Archaeology from the earth, L., [1956].

А. Л. Монгайт. Москва.

Археологические институты (А. и.). За рубежом стали возникать в сер. 19 в. гл. обр. как науч. центры, способствовавшие изучению памятников археологии и иск-ва в странах классич. древности, позднее также с целью организации и проведения археол. раскопок. С пед. функциями они связывались лишь в той мере, в какой к ним прикомандировывались молодые ученые для приобретения спец. навыков, а также для к.-л. исследований, связанных с определенным археол. мат-лом. Некоторые же из совр. А. и., входящих в системы ун-тов, имеют частично, а иногда и исключительно пед. функции. Старейшим А. и. являлся созданный на общественные средства в качестве междунар. науч. центра в 1829 в Риме Ин-т археол. корреспонденции (Istituto di corrispondenza archeologica), осуществивший публикацию весьма знаменитых в свое время изданий: «Monumenti inediti» (t. 1—12, 1829—85), а также «Annali del Istituto di corrispondenza archeologica» (t. 1—57, 1828—85) и «Bulletino» (1828—85), в к-рых печатались мат-лы и исследования по вопросам антич. археологии и иск-ва и к-рые не утратили своего науч. значения и поныне. Позднее этот ин-т стал финансироваться Пруссией и превратился в Германский А. и. (Archäologisches Institut des deutschen Reiches).

Важнейшие функционирующие зарубежные археол. исследовательские ин-ты (перечисляются в алфавитном порядке по странам).

Австрия. Австрийский А. и. (Österreichisches archeologiches Institut) с отделением в Афинах, осн. в Вене в 1898.

Албания. Археол. работы осуществляются Гос. ун-том в Тиране, им же публикуются результаты археол. исследований.

Англия. С 40-х гг. 19 в. существует А. и. Великобритании и Ирландии (Archeological Institute of Great Britain and Ireland), осн. в 40-х гг. 19 в. Издавал «Archaeological Journal» (1844), содействовал преим. проведению раскопок в замках, поселениях и могильниках ср.-век. эпохи. Брит. школа в Афинах (British School at Athens), осн. 1886. Брит. школа в Риме (British School at Roma), осн. 1901. Брит. археол. школа в Ираке (British School of Archeology in Iraq), осн. 1932, публикующая ежегодник «Iraq». Брит. А. и. в Анкаре (British Institute of Archaelogy at Ankara), осн. 1948, для совместных с Турцией археол. исследований в Анатолии. А. и. имеется (с 1934) при Лондонском ун-те. Издает «Annual Reports».

Бельгия. А. и. (Institut Archéologique du Luxemburg) в Арлоне, осн. 1847. А. и. (Institut Archéologique Liégeois) в Льеже, осн. 1850. Изучает преим. местные памятники.

Бирма. Археол. департамент (Archaeological Department) в Рангуне. Осуществляет археол. раскопки и этнографич. исследования.

Болгария. С 1921 существует (ныне в составе Болг. АН) А. и., являющийся центром полевой и исследовательской деятельности в области балканской археологии.

Бразилия. Пернамбуканский археол., ист. и геогр. инт-т (Instituto Arqueológico, Historico e Geografico Pernambucano) в Ресифи, осн. 1862.

Венгрия. Исследовательская археол. деятельность сосредоточена в Секции гуманитарных наук Венг. АН.

Вьетнам. Археол. исследования в ДРВ осуществляет Сектор археологии Ин-та истории Вьетнама в Ханое. Издает «Ист. исследования» («Nghien Cuu Lich Su»).

Германская Демократическая Республика. Ин-т доистории и ранней истории при Берлинской АН в Берлине (Institut für Ur- und Frühgeschichte der Deutschen Akademie der Wissenschaften zu Berlin). Издает «Ausgrabungen und Funde». Ин-т восточных исследований в Берлине (Institut für Orientforschung der Deutschen Akademie der Wissenschaften zu Berlin). Ин-т греко-римских древностей в Берлине (Institut für griechisch-römische Altertumskunde der Deutschen Akademie der Wissenschaften zu Berlin). Ин-т доистории и ранней истории при Ун-те Гумбольдта в Берлине (Institut für Ur- und Frühgeschichte der Humboldt-Universität zu Berlin). Издает «Ethnologisch-archäologische Zeitschrift». Ин-т доистории и ранней истории при ун-те в Лейпциге (Universitätsinstitut für Vor- und Frühgeschichte, Leipzig). Издает «Forschungen zur Vor- und Frühgeschichte».

Дания. Ин-т археологии и доистории (Vorhistorisch-archäologisches Institut) при ун-те в Орхусе.

Зап. Берлин. Герм. А. и. (Deutsches Archäologisches Institut) с представительствами в Риме, Афинах, Стамбуле, Мадриде, Каире и Багдаде, а также с Рим.-герм. комиссией во Франкфурте-на-Майне в качестве его отделения.

Индия. Правительств. археол. департамент (Department of Archaeology) в Нью-Дели, осн. 1902, осуществляет осн. археол. и эпиграфич. публикации. Вост. ин-т (Oriental Institute) в Бароде, осн. 1915.

Индонезия. А. и. Индонезии (Dinas Purbakala Republik Indonesia) в Джакарте. Издает: «Laporan Tahunan» (ежегодник), «Prasasti Indonesia» («Надписи Индонезии») и др.

Испания. Археол. исследовательская деятельность сосредоточена в Ген. комиссии по археол. раскопкам (Comisaria General de Excavationes arqueologicas), осн. 1939. Издает «Acta arqueológica», «Noticiario Arqueológico Hispánico» и др. А. и. в Мадриде (Instituto Arqueológico del Ayuntamiento de Madrid). Комиссия археол. раскопок в провинции (Comisaria Provincial de Excavationes Arqueológicas), осн. 1946.

Италия. В 1909 была открыта Итал. археол. школа в Афинах, произволившая археол. исследования гл. обр. на о. Крите и о-вах Эгейского м. В наст. время археол. исследования концентрируются в Итал. антропологич. ин-те в Риме (Istituto Italiano di Antropologia), осн. 1893, и в Ин-те этрусских и италийских исследований во Флоренции (Istituto di Studi Etruschi ed Italici), осн. 1926. Имеются Ин-т археологии и истории греч. и рим. иск-ва (Istituto di Archeologia e Storia dell'arte greca e romana) при ф-те лит-ры и философии Туринского ун-та, Ин-т археологии (Istituto di Archeologia) при ф-те лит-ры и философии Паданского ун-та и подобные же ин-ты при ун-тах в Милане и Катании, Ин-т помпеянской и геркуланской археологии (Istituto di Archeologia e di Antichita pompeiane et ercolanensi) при ф-те лит-ры и философии Неаполитанского ун-та.

Китай. А. и. в Пекине, осн. 1950. Руководит раскопочной деятельностью по всей стране и осуществляет публикации добываемых памятников. А. и. в Синьцзяне. Отчасти также Палеонтологич. ин-т в Нанкине, Геологич. ин-т и 1-й ин-т истории, осн. 1954 в Пекине.

Колумбия. Археол. исследованиями занимаются 2 науч. учреждения в Боготе: Колумбийский антропологич. ин-т (Instituto Colombiano de Antropologia), осн. 1952, при к-ром имеется археол. музей, и Колумбийская академия истории (Academia Colombiana de Historia), осн. 1902, публикующая «Boletin de Historia y Antiguedades».

Корея. Археол. исследования в КНДР ведет Ин-т археологии и этнографии АН КНДР.

Мексика. Мексиканский нац. ин-т антропологии и истории (Instituto Nacional de antropologia e Historia), осн. 1850 в Мехико. Имеет в своем составе отделение доиспанских памятников (Monumentos Prehispánicos).

Нидерланды. Археол.-исторический ин-т (Archäologish-historischer Institut) при ун-те в Амстердаме и при ун-те в Лейдене.

Объединенная Арабская Республика. Египетский р-н. В наст. время исследовательская работа и публикации письм. памятников преим. более поздних периодов производятся в Ин-те Египта в Каире (Institut de'Egypte), осн. 1852, имеющем Сектор лит-ры, изящных иск-в и археологии. Раскопочной деятельностью в области классич. и первобытной археологии Египта руководит Археол. служба (Service des Antiquités de l'Egypte) в Каире.

Перу. Гос. департамент археологии (Patronato Nacional de Arquelogia). Ин-т и музей археологии (Instituto y Museo Arqueológicos) при Нац. ун-те в Куско.

Польша. Ин-т истории материальной культуры (Instytut Istorii Kultury Materialnej) Польск. АН в Варшаве, занимающийся исследованиями в области отечеств. археологии от первобытности до средневековья, осн. 1952. Центр средиземноморской археологии, производящий раскопки в странах классич. древности, в частности в Египте. А. и. при гуманитарных ф-тах ун-та в Торуни и при ун-те в Лодзи. При Ягеллонском ун-те в Кракове — Ин-т первобытной археологии.

Португалия. Ин-т археологии, истории и этнографии (Instituto Português de Arquelogia, Historia e Etnografia) в Лисабоне.

Румыния. А. и. (Institutul de Arheologie), входящий в систему АН РНР и реорганизованный из соответств. дореволюц. учреждения, осн. 1864.

США. Амер. А. и. (Archaeological Institute of America), осн. 1879 в Нью-Йорке (возник в качестве обществ. орг-ции); открыл свои отделения (школы) в Афинах (American School of Classical Studies of Athens), осн. 1881, и Риме (American Academy in Rome), осн. в 1897. Амер. археол. школа в Афинах ведет многолетние и обширные раскопки в Коринфе и на Афинской агоре (продолжающиеся и поныне), а также значит. работы по изучению др.-эладийской и микенской культуры, частично совместно с греч. археол. орг-циями. Римская амер. школа (Амер. академия в Риме) осуществила целый ряд археол. и искусствоведч. публикаций, осн. на др.-италийском материале, через посредство своих «Memoires» (t. 1—18, 1917—41) и «Papers and Monographs» (t. 1—11, 1919—1939). Позднее была создана также Амер. школа вост. исследований (American Schools of Oriental Research, с 1900) в Нью-Хейвене, с отделениями в Иерусалиме и Багдаде, предпринимавшая археол. раскопки на Бл. Востоке (изд. «Bulletin»).

Тунис. Нац. ин-т археологии и иск-в (Institut National d'Archeologie et Arts) в г. Тунисе. Издает Notes et Documents (v. 1—14).

Турция. Тур. ист. об-во (Türk Tarih Kurumu) в Анкаре, осн. 1931. Издает свой «Bulleten». Брит. ин-т археологии в Анкаре (British Institute of Archeology at Ankara), осн. 1948. Совместно с тур. археол. учреждениями ведет раскопки в Анатолии. Издает с 1951 «Anatolian Studies». Ин-т археологии при ун-те в Анкаре.

Федеративная Республика Германии. Ин-т доистории и ранней истории при ун-те в Мюнхене (Universitätsinstitut für Vor-und Frühgeschichte, München). Издает «Münchener Beiträge zur Vor- und Frühgeschichte». Ин-т доистории и ранней истории при ун-те в Эрлангене (Institut für Ur-und Frühgeschichte der Universität Erlangen).

Франция. Первобытной археологией занимается Франц. ин-т антропологии (Institut Français d'Anthropologie), осн. 1911. В 1846 на правах А. и. открылась «Франц. школа в Афинах» (Ecole française d'Athènes), посвятившая свою деятельность классич. и визант. археологии. С 1877 издает «Bulletin de correspondance hellénique». С кон. 70-х гг. действует также «Франц. школа в Риме», посвятившая свою деятельность итальянской и сицилийской археологии. Издает непериодич. сб. «Mélanges d'archéologie et d'histoire», выходящие с 1881. Подобные же франц. науч. учреждения существуют в наст. время и на Бл. Востоке: в Ливане — Франц. А. и. (Institut Français d'Archéologie) в Бейруте, в Сирии — Франц. ин-т в Дамаске (Institut français de Damas), осн. 1928. Ин-т иск-ва и археологии (Institut d'Art et d'Archéologie) при Парижском ун-те. Ин-т классич. археологии (Institut d'Archéologie classique) при гуманитарном ф-те Лионского ун-та.

Чехословакия. А. и. Чехословацкой АН в Праге (с отделением в Брно). А. и. Словацкой АН в Нитре.

Швеция. Археол. исследованиями в скандинавских странах, а также на Бл. Востоке занимается Академия лит-ры, иск-ва и древностей (Vitterhets-Historie och Antikvitets-Akademien) в Стокгольме, осн. 1753. Ин-т классич. археологии и древней истории при ун-те в Упсале.

Югославия. Исследовательская работа по археологии ведется гл. обр. А.и. в Белграде, входящим в состав Сербской АН и издающим ежегодник «Старинар». Археол. работы производят также ин-ты по охране памятников истории в Белграде, Любляне, Сплите, Загребе, Сараево.

А. и. в дореволюционной России и СССР

Старейший А. и. в России был основан Н. В. Калачовым в 1877 на частные средства в Петербурге. В число его слушателей принимались лица с высшим образованием. Помимо палеографии, археографии и архивоведения, в ин-те преподавались археология, нумизматика, метрология, история права, этнография и др. В числе преподавателей были И. И. *Срезневский*, А. И. Соболевский, С. Ф. *Платонов*, Н. П. *Лихачев*, Н. И. *Веселовский* и др. Ин-т издавал «Сборники», а с 1885 «Вестник археологии и истории». С 1905 он перешел на гос. средства. В 1907 на частные средства был создан А. и. в Москве с двумя отделениями — археол. и архивным. По окончании 3 лет обучения и защите диссертации слушатели получали звание ученых археологов или архивариусов. В ин-те читали лекции В. А. *Городцов*, С. И. Соболевский и др. С 1909 ин-т издавал «Записки». В 1895 был открыт рус. А. и. в Константинополе с целью изучения визант. истории и археологии, а также археологии и истории соседних балканских стран; ин-т производил раскопки в древней столице Болгарии Абобе-Плиске и др. местах. Директором ин-та был Ф. И. *Успенский*. В 1896—1912 ин-т выпускал «Известия». В 1914 был организован Кавк. А. и. в Ани для изучения памятников древних культур народностей Кавказа и прилежащих стран. После Окт. революции все названные выше А. и. были ликвидированы. С 1918 организац. и науч. центром археологии стала Академия истории материальной культуры в Ленинграде, имевшая отделение в Москве (см. *Институт археологии* АН СССР). Помимо этих центр. учреждений, возникли многочисл. местные ин-ты, такие, как Казанский сев.-вост. археол. и ист. ин-ты (с 1917), Киевский А. и. (с 1918), Сев.-кавк. ассоциация н.-и. ин-тов и др.

Всесоюзным центром в области археологии является Институт археологии АН СССР в Москве (с отделением в Ленинграде), издающий «Краткие сообщения», «Мат-лы по археологии СССР» и журн. «Сов. археология». Объединяет и направляет полевую и науч. работу родств. местных учреждений. Ин-т археологии имеется при АН УССР, при АН Арм. ССР — Ин-т археологии и этнографии; при АН Каз. ССР, Туркм. ССР и Тадж. ССР — Ин-ты истории, археологии и этнографии; при АН Узб. ССР — Ин-т истории и археологии. В нек-рых союзных и авт. республиках имеются отделы или секции археологии в составе ист. ин-тов. Подготовка археол. кадров осуществляется археол. отделениями или кафедрами во всех крупнейших респ. ун-тах и через аспирантуру в ин-тах археологии.

Лит.: The World of Learning, 1960—61, L., [1961]; Minerva. Jahrbuch der gelehrten Welt, Bd 1—2 (Tl 1—2), B., 1952—56.

Л. А. Ельницкий. Москва.

Археологические общества (А.о.) — обществ. организации, ставящие своей целью изучение и охрану памятников материальной культуры. Начали создаваться еще в 16 в., но особенно большое распространение получили в 19—20 вв. С течением времени мн. из них превратились в важные исследовательские орг-ции, систематически осуществляющие раскопки, реставрацию и охрану памятников древности и публикующие результаты работ в своих спец. изданиях.

А. о. за рубежом

Англия. Об-во лондонских антикваріев (Society of Antiquaries of London), осн. 1572. Издает «Vetusta monumenta» (с 1747), сборники «Archaeologia» (с 1777) и выходящий 4 раза в год «The Antiquaries Journal». Брит. археол. ассоциация в Лондоне (British archaeological Association), осн. 1843. Издает свой ежемесячник «News Bulletin». Брит. нумизматич. об-во (British Numismatic Society), осн. 1903. Издает «British Numismatic Journal» (ежегодник). Об-во антикваріев Шотландии (Society of Antiquaries of Scotland) в Эдинбурге, осн. 1780. Издает «Proceedings» (ежегодно). Кембрийская археол. ассоциация (Cambrian Archaeological Association), осн. 1846. Издает «Archaeologia Cambrensis». Об-во антикваріев Ирландии (Royal Society of Antiquaries of Ireland) в Дублине, осн. 1849. Об-во доисторической археологии (Prehistoric Society) в Оксфорде, осн. 1908. Издает «Proceedings».

Бельгия. А. о. в Брюсселе (Société Royale d'archéologie de Bruxelles), осн. 1887 Издает «Bulletins». А. о. в Намюре (Société archéologique de Nemure), осн. 1845. Издает «Annales de la Société Archeologique».

Болгария. На основе существовавшего ранее Болг. А. о. (Българско археологическо дружество) был создан в 1921 Болг. археол. ин-т, входящий ныне в систему Академии наук. Имеется также Болг. ист. об-во, имеющее и археол. цели, публикующее «Ист. обозрение» («Исторически Преглед»).

Боливия. А. о. Боливии (Sociedad Arcueológica de Bolivia). Издает «Annales de la Arqueologia de Bolivia».

Венгрия. Венг. этнологич. об-во (Orszagos Neptanulamanyi Egyesület), осн. 1913 в Будапеште. Венг. об-во археологии, истории, изящных иск-в и нумизматики (Magyar Régészeti Müveszettörténeti és Éremtani Társulat). Издает «Archaeológiai Értesito» и др.

Греция. Афинское А. о. (Ἡ ἐν Ἀθήναις Ἀρχαιολογικὴ Ἑταιρεία), осн. 1837.

Дания. Об-во археологии Севера (Det Kongelige Nordiske Oldskriftselskab) в Копенгагене, осн. 1825. Издает «Aaböger for Nordisk Oldkyndighed og Historie» и «Nordiske Fortidsminder».

Зап. Берлин. Нем. вост. об-во (Deutsche Orientgesellschaft), осн. в 1898. Издает: «Mitteilungen», «Wissenchaftliche Veröffentlichungen».

Индия. Бомбейское А. о. (Bombay Archeological Society), осн. 1886. Об-во исследования Ассама (Assam Research Society), осн. 1912. Издает «Journal of Assam Research Society».

Исландия. Исл. А. о. (Islanzka fornleifafélag Hig) в Рейкьявике, осн. 1879. Издает «Arboh» («Ежегодник»).

Испания. Ген. комиссариат археол. раскопок (Comisaria General de Excavationes Arqueologicas) в Мадриде, осн. 1939. Издает «Informes y Memorias», «Noticiario Arqueológico Hispánico».

Италия. Римское А. о. (Assoziazione Archeologica Romana), осн. 1902. Неаполитанское об-во отечеств. истории (Società Napoletana di Storia Patria), осн. 1876. В Генуе и др. городах существовали местные ист. об-ва, принимавшие на себя отчасти и археол. задачи.

Канада. Об-во древностей и нумизматики Монреаля (Antiquarian and Numismatic Society of Montreal), осн. 1862. Издает «Canadian Antiquarian and Numismatic Journal of Montreal».

Китай. Китайское А. о. в Пекине, осн. 1951.

Нидерланды. Королев. общество древностей (Koninklijk Oüdheidkundig Genootschap) в Амстердаме, осн. 1858. Издает «Jaarverslagen».

Норвегия. Об-во охраны памятников древности в Норвегии (Foreningen til norske Fortidsminnesmerkers Bevaring) в Осло, осн. 1844. Издает «Arbok for Foreningen til norske Fortidsminnesmerkers Bevaring».

Объединенная Арабская Республика. Египетский р-н. А.о.в Александрии (Société Archeologique d'Alexandrie), осн. 1893. Издает «Bulletins», «Memoires», «Monuments de l'Egypts Gréco-Romaine» и др. Об-во коптской археологии (Society of Coptic Artic Archaeology), осн. 1932. Издает «Bulletin», «Fouilles», «Bibliotheque d'Art et d'Archéologie», «Textes et Documents».

Польша. Варшавское науч. об-во (Towarzystwo Naukowe Warszawskie), осн. 1907; при нем существовали: Антропологич. ин-т (Instytut Nauk Antropologicznych), Археол. музей им. Маевского (Museum Archeologiczny im. Majewskiego) и Лаборатория доист. археологии (Pracownia Archeologji Predhistorycznej). С 1953 существует Польское А. о. (Polskie Towarzystwo Archeologiczne). Издает «Z otchtani wieków», «Zapiski Archeologiczne», «Wiadomości Numizmatyczne» и др.

Португалия. Об-во археологов Португалии в Лисабоне (Associação dos Arqueologos Portugueses Lisbon), осн. 1863. Издает «Arqueologia e Historia».

Румыния. Об-во ист. и филологич. наук РНР (Societatea di Stiinte Istorice şi filologice din RPR), а также Нумизматич. об-во (Societatea Numismatică) в Бухаресте.

США. Амер. археол. ин-т (Archaeological Institute of America), осн. 1879. Является по существу об-вом, имеющим 44 филиальных обществ. орг-ции в различных городах; содержит 6 археол. школ и издает неск. журналов. Амер. нумизматич.

об-во в Нью-Йорке (American Numismatic Society), осн. 1858. Издает «Numismatic Notes and Monographs», «Numismatic Studies» и др. Кроме того, в различных городах США имеются об-ва по изучению местной археологии, напр. в Бостоне, Мэриленде, Мадисоне и др.

Федеративная Республика Германии. Германское об-во по изучению стран Востока в Майнце (Deutsche Morgenländische Gesellschaft, Mainz). Издает «Zeitschrift der Deutschen Morgenländischen Gesellschaft», Wiesbaden, с 1847.

Финляндия. Финское А.о. (Suomen Muinaismuistoyhdistys-Finska Fornminnesföreningen) в Хельсинки, осн. 1870.

Франция. Нац. об-во антикваpиев Франции (Société Nationale des Antiquaires de France), осн. 1803. Издает «Mémoires de la Société des Antiquaires de France» (с 1817), «Bulletins» и др. Франц. об-во нумизматики (Société Française de Numismatique), осн. 1866. Издает «Revue Numismatique» и «Bulletin mensuel». Азиат. об-во (Société Asiatique), осн. 1822. Издает «Journal asiatique» и «Cahiers». Франц. А. о. в Орлеане (Société Française d'Archéologie), осн. 1834. Издает «Bulletin mensuel» и «Congrès archéologique de France».

Чехословакия. Об-во Нар. музея (Společnost Narodniho Musea), осн. 1854, отчасти с археол. задачами. Издает Casopis narodniho musea. В 1919 в Праге был осн. Чехословацкий гос. археол. ин-т (ČSL Státni Archeologicky Ústav), ныне входящий в систему Академии наук, с отделением в Брно.

Швейцария. Об-во древностей (Antiquarische Gesellschaft) в Цюрихе, осн. 1832. Об-во истории и археологии (Société d'Histoire et d'Archéologie) в Женеве, осн. 1838. Издает «Bulletin» и «Mémoires et Documents».

Швеция. Академия лит-ры, истории и древностей (Vitterhets-Historie-och Antikvitets-Akademien) в Стокгольме, осн. 1753.

Южно-Африканская Республика. Южно-Афр. А. о. (South African Archeological Society) в Кейптауне, осн. 1945. Издает «South African Archaeological Bulletin».

Япония. Япон. А. о. (Nihon Kokagakkaj) в Токио, осн. 1895. Япон. этнологич. об-во (Nippon Minzokugaku Kyokai), осн. 1935.

А. о. в дореволюционной России и СССР

В 1804 в России было создано «Моск. об-во истории и древностей», ставившее себе, в частности, археол. задачи; оно существовало до кон. 1810 и возродилось в 1811. Затем А. о. стали возникать в Прибалтийском крае, где в нек-рых городах появились обществ. орг-ции по изучению местного прошлого, принимавшие на себя также и археол. задачи. Наиболее старым из них было Курляндское об-во лит-ры и иск-ва, осн. в г. Митаве в 1817 (Kurländische Gesellschaft für Literatur und Kunst), предпринимавшее начиная с 70-х гг. также и археол. исследования и издававшее «Sitzungsberichte». В 1834 в Риге было основано Об-во истории и древностей Прибалтийских провинций России (Gesellschaft für Geschichte und Altertumskunde der Ostseeprovinzen Russlands), с 1873 издававшее «Sitzungsberichte» и «Mitteilungen aus dem Gebiet der Geschichte Liv-Est- und Kurland»). В Дерпте (Тарту) в 1838 было осн. Ученое эст. об-во (Gelehrte Estnische Gesellschaft), отчасти занимавшееся археологией и издававшее «Sitzungsberichte» и «Verhandlungen». В 1861 основано Нарвское об-во древностей (Narwische Altertumsgesellschaft), издававшее «Sitzungsberichte». В 1839 в Одессе образовалось Одесское об-во истории и древностей, развившее благодаря энергии таких его вице-президентов, как Н. Н. Мурзакевич, В. Н. Юргевич, А. Л. *Бертье-Делагард*, Э. Р. Штерн, активную деятельность по археол. изучению сев.-зап. Причерноморья. На его средства производились раскопки на о. Левка, в Ольвии, и в Крыму. При об-ве в 1846 был создан археологический музей и предпринято издание «Записок» (вышло 33 тома). В 1846 по почину Б. В. Кёне было создано Русское А. о. в Петербурге, довольно быстро распространившее свою деятельность не только на отечественные, но и на зарубежные археол. объекты. Оно производило раскопки в Причерноморье, в центр. губерниях, а также в Петерб. и Новгород. губ. Об-во распадалось на 3 раздела, позднее (в 80-е гг.) оформившихся как отделения: 1) славяно-рус. археологии, 2) классич.-византийской и зап.-европейской и 3) восточной. Позднее (официально с 1905) образовалось еще и нумизматич. отделение. Изданиями об-ва первоначально являлись его «Mémoires» и «Записки», к-рые с 1859 были переименованы в «Известия». С 1886 вновь стали издаваться «Записки» (новая серия). Среди активных деятелей об-ва были такие крупные ученые, как А. Ф. Бычков, И. И. Толстой, В. Г. Дружинин и Б. В. *Фармаковский*. В 1864 было осн. Московское А. о., на средства к-рого и трудами его членов производились раскопки в центр. губерниях, а также на Кавказе. Периодич. изданиями являлись: «Древности» (1865—1916) и «Археол. известия и заметки» (1893—99). Оно имело слав., вост. и археографич. комиссии. Об-вом издавались также «Мат-лы по археологии Кавказа» и «Мат-лы по археологии вост. губерний». Об-во являлось центром организации всеросс. археол. съездов. Его руководителями были А. С. *Уваров* и П. С. Уварова, а в числе активных членов— Д. Н. *Анучин*, М. В. *Никольский*, В. А. *Городцов* и др. В 1873 в Тифлисе было создано Об-во любителей кавк. археологии, производившее раскопки и осуществлявшее охрану древних памятников Кавказа. Оно издавало «Записки», а потом «Известия» и просуществовало до 1881. Позднее (в 1901) в Тифлисе было открыто «Кавк. отделение Моск. А. о.», также издававшее свои «Известия». В 1878 было учреждено Об-во археологии, истории и этнографии при Казанском ун-те, занимавшееся преим. изучением приволжских древностей, а также древних поселений на берегах Камы и Вятки. Оно издавало «Известия», выходившие регулярно вплоть до 1916. Активными деятелями об-ва являлись И. Н. Смирнов, Н. Ф. Катанов и др. В 1880 осн. Псковское А. о., производившее раскопки в Псковском крае и заботившееся об охране находящихся на поверхности земли памятников древности. Оно издавало свои «Труды». В 1894 возникло Новгородское об-во любителей археологии, занимавшееся изучением древних памятников Новгородской губ. и издававшее с 1909 свои «Сборники». С 1898 существовало Тверское об-во любителей истории, археологии и естествознания, издававшее с 1903 «Сборники». С 1895 в Ташкенте — Туркестанский кружок любителей археологии, производивший раскопки в различных местах Ср. Азии и издававший свои «Протоколы». Существовали провинциальные церк.-археол. об-ва, занимавшиеся иногда изучением не только церк. памятников, но и раскопками городищ, курганов и т. п. и имевшие свои периодич. издания: напр., об-во при Киевской духовной академии, издававшее с 1883 «Чтения», Воронежское об-во, издававшее с 1902 «Воронежскую старину», и Калужское об-во, издававшее с 1901 «Калужскую старину». В наст. время центрами археол. деятельности являются научно-исследовательские археол. и ист. ин-ты АН СССР и союзных республик, музеи (Эрмитаж в Ленинграде, Ист. музей и Музей изобразит. иск-в им. А. С. Пушкина в Москве и др.), ист. ф-ты ун-тов и пед. ин-тов, а также краеведч. музеи во многих городах страны. В 1959 возобновило свою деятельность Одесское об-во истории и древностей, к-рое теперь называется «Одесское А. о.».

Лит.: Веселовский Н. И., История рус. археол. об-ва за первое 50-летие его существования. 1846—96, СПБ, 1900; Список изд. Московского археол. об-ва, М., 1913; The World of learning. 1960—61, 11 ed., L., 1961; Minerva. Jahrbuch der gelehrten Welt, Bd 1—2 (Tl 1—2), B., 1952—56.

Л. А. Ельницкий. Москва.

Периодические и серийные издания по вопросам археологии (см. также в разделах Археологические институты и Археологические общества).

Издания в СССР

Археол. летопись Юж. России, К., 1900—04; Археол. известия и заметки, издаваемые Моск. археол. об-вом, т. 1—7, М., 1893—99; Археол. сб., т. 1—2, Саранск, 1948—59; Археологічні пам'ятки УРСР, т. 1—8, К., 1949—60—; Археологія (на укр. яз.), т. 1—11, К., 1947—57; Bulletin de la Société imp. d'archéologie, в. 1—5, St.- Pb., 1847—51; Вестник Древней Истории, М., 1937—; Вестник Гос. музея Грузии, в. 1—15, Тб., 1920—; Вестник истории и археологии, изд. Археол. ин-том, в. 1—22, СПБ, 1885—1914; Древности. Труды Моск. археол. об-ва, т. 1—25, 1865—1916; Древности. Археол. вестник, Изд. Моск. археол. об-ва, т. 1, М., 1868; Древности восточные. Труды Вост. комиссии Моск. археол. об-ва, в. 1—3, М., 1889—93; Древности. Труды Комиссии по сохранению древних памятников Моск. археол. об-ва, т. 1—6, М., 1907—1915; Древности. Труды Слав. комиссии Моск. археол. об-ва, т. 1—5, М., 1895—1911; Записки Археол. об-ва, т. 1—14, СПБ, 1847—65; Записки Вост. отделения Рус. археол. об-ва, т. 1—25, СПБ, 1886—1921; Записки Классич. отделения Рус. археол. об-ва, т. 1—9, СПБ, 1904—17; Записки Рус. археол. об-ва. Новая серия, т. 1—12, СПБ, 1886—1901; Записки Нумизматич. отделения Рус. археол. об-ва, т. 1 (в. 1—4), СПБ, 1906—1910; т. 2 (в. 1—4), СПБ, 1910—13; Записки Одесского об-ва истории и древностей, т. 1—33, О., 1844—1919; Записки Отделения рус. и слав. археологии, Изд. Рус. археол. об-ва, т. 1—13, СПБ, 1851—1916; Известия Вост. отделения Археол. об-ва, в. 1—5, СПБ, 1858—60; Известия Археол. комиссии, в. 1—66, СПБ, 1901—18; Известия Рус. археол. об-ва, т. 1—10, СПБ, 1859—84; Известия Кавк. отделения Моск. археол. об-ва, в. 1—6, Тифлис, 1904—21; Известия Гос. академии истории материальной культуры, в. 1—154, М.— Л., 1921—36 (в 1921—25 гг.— Известия Росс. академии истории материальной культуры); Краткие сообщения о докладах и полевых исследованиях Ин-та археологии АН СССР, в. 1—78, М., 1939—; Краткие сообщения Ин-та археологии АН УССР, К., 1952—; Летопись Рус. археол. об-ва, т. 1—10, СПБ, 1859—84; Мат-лы по археологии России, изд. Археол. комиссии, в. 1—37, СПБ, 1866—1918; Мат-лы по археологии вост. губерний России, собр. и изданные Моск. археол. об-вом, в. 1—3, М., 1893—99; Мат-лы по археологии Кавказа, в. 1—14, М., 1888—1916; Мат-лы по археологии Грузии и Кавказа, т. 1—2, Тб., 1955—59—; Мат-лы и исследования по археологии СССР, в. 1—85, М.—Л., 1940—; Мат-лы по археологии БССР. Сб. ст., т. 1, Минск, 1957; Мат-лы по археологии Сев. Причерноморья, в. 1—3, О., 1957—; Материальная культура Азербайджана. Сб. ст., т. 1—3, Баку, 1949—53; Mémoires de la Société d'archéologie et de numismatique, v. 1—6, St.- Pb., 1847—1852; Проблемы истории материальной культуры, Изд. ГАИМК, в. 1—5, Л., 1933—34; Проблемы истории докапиталистич. обществ, Изд. ГАИМК, № 1—12, М.— Л., 1934, № 1—10, М.— Л., 1935; Сб. Археол. ин-та, кн. 1—6, СПБ, 1878—96; Сов. археология, т. 1—30, М.— Л., 1936—59; Сов. археология, М., 1957—; Сообщения Гос. Эрмитажа, т. 1—17, Л., 1940—60; Сообщения Гос. академии истории материальной культуры, М.— Л., 1931—32, № 1—12 (в год); Сообщения Гос. академии

истории материальной культуры, т. 1—2, Л., 1926—29; «Труды» Археол. съездов, т. 1—37, 1871—1916 (см. *Археологические съезды*); Труды Вост. отделения Рус. археол. об-ва, т. 1—22, СПБ, 1855—98; Труды Секции археологии РАНИОН, в. 1—5, М., 1926—30; Труды Гос. ист. Музея в Москве, в. 1—37, М., 1926—60; Труды Отдела Востока. Гос. Эрмитаж, т. 1—4, Л., 1939—47; Труды Гос. академии истории материальной культуры, т. 1—2, Л., 1931—32; Труды Нумизматич. комиссии [ГАИМК], т. 1—6, Л., 1921—27; Труды Ин-та истории и археологии АН Узб. ССР, т. 1—9, Таш., 1948—56; Херсонесский Сб., в. 1—3, Севастополь, в. 4—5, Симферополь, 1926—59.

Зарубежные издания

Австрия. Anzeiger für die Altertumswissenschaft, W., 1948—; Archaeologia Austriaca, W., 1948—; Jahreshefte des Österreichischen Archäologischen Instituts, W., 1898—; Wiener prähistorische Zeitschrift, W., 1914—.

Англия. Annual of the British School at Athens, L., 1895—; The Antiquaries Journal, L., 1921—; The Anatolian Studies, Journal of the British Institute of archaeology at Ankara, L., 1951—; Antiquity, Gloucester, 1927—; Archaeologia Cambrensis, L., 1846—1943; Archaeological Journal, L., 1844—1955—; Iraq, L., 1934—1959—; Journal of Egyptian Archaeology, L., 1914—1957—; Journal of Hellenic Studies, L., 1880—1959—; Journal of Roman Studies, L., 1911—1959—; Journal of the Cork historical and archaeological society, Cork, 1893—1914—1939; Transactions of the London and Middlesex Archaeological Society, L., 1902—1943—.

Бельгия. Antiquité classique, Brux., 1932—1956—; Cronique d'Egypte, Brux., 1925—; Revue belge d'archéologie et d'histoire de l'art, Brux., 1931—1957—.

Болгария. Археология, С., 1959—; Годишникъ на Народния археологически музей Пловдив, С., 1948—; Известия на Българския археологически институт, С., 1921—1957—.

Бразилия. Revista del Instituto archeologico, historico e geographico pernambucano, Recife, 1863—.

Венгрия. Acta Antiqua (Academiae Scientiarum Hungaricae), Bdpst, 1951—; Acta Archaeologica (Academiae Scientiarum Hungaricae), Bdpst, 1951; Archaeologicai Értesitö, Bdpst, 1868—1959—; Folia Archaeologica, Bdpst, 1955—.

Германская Демократическая Республика. Ausgrabungen und Funde, B., 1956—1959—; Arbeits- und Forschungsberichte zur sächsischen Bodendenkmalpflege, Lpz., 1956—; Ethnographisch - archäologische Forschungen, B., 1953—1959; Ethnologisch-archäologische Zeitschrift, Berlin, 1960—; Jahresschrift für mitteldeutsche Vorgeschichte, Halle (Saale), 1902—; Schriften der Sektion für Vor- und Frühgeschichte der Deutschen Akademie der Wissenschaften zu Berlin, B., 1953—; Veröffentlichungen des Landesmuseums für Vorgeschichte in Dresden, Lpz., 1951—1952—; Veröffentlichungen des Landesmuseums für Vorgeschichte in Halle, Halle (Saale), 1918—.

Голландия. Antiquity and Survival, The Hague, 1955—; Mnemosyne, Leiden, 1852—1959—.

Греция. Ἐφημερὶς Ἀρχαιολογική, Ἀθῆναι, 1899—; Πρακτικὰ τῆς ἐν Ἀθήναις Ἀρχαιολογικῆς Ἑταιρείας, Ἀθῆναι, 1858—.

Дания. Acta archaeologica, Copenhagen, 1930—38.

Западный Берлин. Archäologischer Anzeiger, B und Lpz., 1889—; Berichte der Römisch-Germanischen Kommission, B., 1904—; Germania. Anzeiger der Römisch-Germanischen Kommision des Deutschen Archäologischen Instituts, B., 1917—; Jahrbuch des deutschen Archäologischen Instituts, B., 1886—1956; Praehistorische Zeitschrift, B., 1909—; Zeitschrift für Assyriologie und Vorderasiatische Archäologie, B., 1886—.

Израиль. Israel exploration journal, Jerusalem, 1950—57—; Quarterly of the Department of Antiquities in Palestina, Jerusalem, 1931—50.

Индия. Ancient India, Delhi, 1946—; Archaeological survey of India, Calcutta, 1919—43.

Ирак. Sumer, A Journal of Archaeology in Iraq, Bagdad, 1944—57—.

Испания. Archivo español de arte y arqueologia, Madrid, 1925—37; Minos, Salamanca, 1951—58—.

Италия. Aegyptus, Milano, 1920—58—; Archeologia classica, Roma, 1949—58—; Atti della pontificia accademia romana di archeologia. Roma, 1921—43; Bullettino di paletnologia italiana, Roma, 1875—; Orientalia, Roma, 1932—59—; Parola del Passato, Napoli, 1946—58—; Studi di archeologia e storia antica, Bologna, 1957—; Studi etruschi, Firenze, 1926—59—.

Китай. Вэнь'у, Памятники материальной культуры (до 1959 — Вэнь'у цанькао цзиляо), Пекин, 1950—; Каогу сюэбао, Вестник археологии, Пекин, 1953—55 непериодич., с 1956 периодич. изд.; Каогу, Краткие сообщения по археологии (до 1959 Каогу тунсинь), Пекин, 1955—.

Корейская Народно-Демократическая Республика. Минхва Юсан (Культурное наследство. Орган ин-та Археологии АН КНДР), Пхеньян, 1957—60.

Мексика. Anales del Museo Nacional de arqueologia, historia y etnografia, Mexico, 1909.

Объединенная Арабская Республика. Египетский р-н. Annales du service des antiquités de l'Egypte, Le Caire, 1931—57—; Bulletin de l'Institut d'Egypte, Le Caire, 1919—56—. Сирийский р-н. Annales archéologiques de Syrie, Damas, 1950—59—.

Перу. Revista del instituto arqueológico del Cuzco, Cuzco, 1936—.

Польша. Archeion, Warsz., 1927—39; Archeologia. Rocznik Polskiego Towarzystwa archeologicznego, Wr., 1947—59—; Archeologia Polski, Warsz., 1957—; Kwartalnik historii kultury materialnej, Warsz., 1952—56; Sprawozdania archeologiczne, Warsz., 1955—59—; Swiatowit, Warsz., 1889—1936/37; Wiadomości archeolgiczne, Warsz., 1873—.

Румыния. Biblioteca arheologica, Buc., 1957—; Dacia. Recherches et decouvertes arhéologiques en Romanie, Buc., 1924—39; Dacia. Revue d'arhéologie et d'histoire ancienne, Buc., 1957—; Studii şi cercetări de istorie veche, Buc., 1950—59—.

США. American Antiquity, Salt Lake City, 1935—; American Journal of Archaeology, N. Y — L, 1885—; Archaeology, Boston — Camb. (Mass.), 1948—; Artibus Asiae, N Y, 1925—1958—; Bulletin of the American schools of oriental research, Jerusalem — Bagdad, 1919—58—; Hesperia, Camb (Mass.), 1932—1958—; Journal of cuneiform studies, New Haven, 1932—58—; Journal of near eastern studies, Chi., 1941—58—; The Biblical archeologist, New Haven, 1938—59—.

Турция. Türk Tarih kurumu Belleten, Ankara, 1937—58—

Федеративная Республика Германии. Anthropos, N.—Salzburg, 1906—1959; Archeologia geographica, Hamb., 1950—; Mitteilungen der Römisch- Germanischen Kommision, Frankf am M., 1886—; Jahrbuch des römisch -germanischen Zentralmuseums Mainz, Mainz, 1954—.

Финляндия. Suomen muinaismuistoyhdistyksen Aikakauskirja- Finska Forñeminnesföreñingeñs Tidskrift, Hels., 1874—1943; Suomen Museo, Hels, 1894—1943—1957—; Eurasia. Septentrionalis Antiqua, Hels., 1927—38.

Франция. L'Anthropolhogie, P., 1890—1957—; Bulletin de correspondence hellénique, P, 1877—1957—; Bulletin de l'Institut français d'archéologie orientale, Le Caire, 1901—47—; Bulletin de la commission archéologique de l'Indochine, P., 1908—1943—; Gallia, Fouilles et monuments archéologies en France metropolitaine, P., 1954—57; Préhistoire, P., 1932—1943—1956—; Revue archéologique, P, 1844—; Syria, P., 1920—57—.

Чехословакия. Archeologické rozhledy, Praha, 1949—59—; Archiv Orientalni, Praha, 1929—58—; Casopis narodniho musea, Praha, 1827—1957—; Pamatky archeologické, Praha, 1854—1959—; Slovenská archeologia, Nitra, 1952—.

Швейцария Basler Zeitschrift für Geschichte und Altertumskunde, Basel, 1901—55—; Bulletin de la Société d'histoire et d'archéologie de Genève, Gen., 1892—1953—; Mitteilungen der Antiquarischen Gesellschaft, Zürich, 1832—1959—.

Швеция. Acta archaeologica Lundensia, Lund, 1955—57; Fornvännen, Stockh., 1906—52—; Handlingar, Stockh., 1789—1943—.

Югославия. Archaeologia Jugoslavica, Beograd, 1954—56; Archeološki vestnik Ljubljana, 1950—; Старинар, Београд, 1884—1958—.

Япония. Kokogaku zasshi (журнал япон. А. о.), Tokio, 1910—43—.

Библиографические указатели: Межов В. И., Археология русская в период времени от 1859 г. до 1868 г. включительно, СПБ, 1873; Магнус О. А., Библиографич. указатель лит-ры по археологии, вышедшей в СССР за 1918—28 гг., М., 1934; Археология. Издания б. Рус. и Моск археол. об-в и Гос. Академии истории материальной культуры, М., [б. г.]; Винберг Н А., Заднепровская Т. Н. и Любимова А А, Сов. археол. лит-ра. Библиография, 1941—57, М — Л, 1959; Георгиева С., Велков В., Библиография на Българската археология (1879—1955), С., 1957; Łuka L. J., Bibliografia archeologii polskiej za lata 1944—54, Gdańsk, 1955; Wielowiejski J. A., Bibliografia archeologii polskiej za lata 1939—46, Wr., 1947; Swedish archaeological bibliography. 1939—48; Uppsala, 1951; Annual bibliography of Indian archaeology for the years 1926—1939, v. 1—14, Leyden, 1928—41; Archäologische Bibliographie, B., [1914]—59; Archaeological bibliography for Great Britain and Ireland, v. 1—3, L., 1954—57; Gandilhon R., Bibliographie générale des travaux historiques et archéologiques. Period 1910—40, t. 1—4, P., 1944—56; Annuario bibliografico di archeologia, Modena, 1955—58. *Л. Ельницкий.* Москва.

«АРХИВ ИСТОРИИ ТРУДА В РОССИИ» — журнал, выпускавшийся Ученой комиссией по исследованию истории труда в России под ред. Ю. И. *Гессена.* «Архив» издавался в Петрограде культ.-просвет. отделом Петрогр. губ. совета профсоюзов. В 1921—23 вышли книги 1—10. Издание продолжалось в виде ист. сборников «Труд в России», в 1924 вышли кн. 1-я и 2-я, в 1925 кн. 1, 2, и 3-я. Содержал статьи исследовательского и обзорного характера, а также публикации отдельных док-тов и статистич. мат-лов по истории пром-сти и с. х-ва, рабочего и крест. движения в России преим. 19 в. В «Архиве» были опубл. историографич. статьи: И. М. Кулишер «Вопросы истории рус. пром-сти и промышленного труда (в дореволюционное время), постановка их в нашей ист. лит-ре» (кн. 1, 1921), А. Е. Пресняков «Судьбы крестьянства в рус. историографии и задачи их изучения» (кн. 1, 1921), Я. Канторович «Вопросы труда в иностр. лит-ре» (кн. 4, 1922); С. Тхоржевский

«Из лит-ры по истории рабочего класса в России» («Труд в России», кн. 2, 1924). Обзор содержания сборников дан в ст. А. Шебунина «Двенадцать книг» («Труд в России», кн. 1, 1924). *Е. А. Луцкий.* Москва.

«АРХИ́В ИСТО́РИКО-ЮРИДИ́ЧЕСКИХ СВЕ́ДЕНИЙ», «Архив историко-юридич. сведений, относящихся до России, издаваемый Н. Калачовым» (АИЮС) (М., 1850—61, кн. 1—3, кн. 2-я состоит из 2 ч.),— сборники мат-лов и исследований по истории, лит-ре, фольклору, нар. обычаям России. В АИЮС напечатаны исследования по рус. истории с древнейших времен по 18 в. (С. М. *Соловьева*, М. П. *Погодина*, И. Д. *Беляева*, И. Е. *Забелина*, Н. В. *Калачова* и др.), а также работы Ф. И. Буслаева, А. Н. Афанасьева, И. И. Срезневского и др. о нар. верованиях, обычаях древних славян. Опубликованы ценные ист. источники (соч. Мих. Литвина «О нравах татар, литовцев и москвитян», боярская книга 1556, дополнит. статьи к Судебнику 1550, подписи под *Соборным уложением 1649*, список бояр и др. чинов с 1578 до царствования Федора Алексеевича и др.). В АИЮС имеется критико-библиографич. отдел по вопросам истории, географии, статистики и права. Нек-рые мат-лы АИЮС не утратили научного значения до сих пор.

«АРХИ́В ИСТОРИ́ЧЕСКИХ И ПРАКТИ́ЧЕСКИХ СВЕ́ДЕНИЙ», «Архив ист. и практич. сведений, относящихся до России, издаваемый Н. Калачовым» (АИПС) (кн. 1—6, СПБ, 1858—61; кн. 1—6, СПБ, 1860—69),— сборники исследований и мат-лов по истории, праву России в 10—18 вв. (работы С. М. *Соловьева*, И. Д. *Беляева*, Н. И. *Костомарова*, Б. Н. Чичерина, Н. Ланге и др.), географии и этнографии России гл. обр. 1-й пол. 19 в. Изд. АИПС было обусловлено ростом интереса к этим вопросам во время подготовки и проведения крест. реформы 1861 (Н. В. *Калачов* участвовал в подготовке реформы в качестве члена редакц. комиссий). В АИПС опубликованы также нек-рые источники (постановления Стоглавого собора 1551, соч. А. Олеария о России 17 в., мат-лы об устройстве театр. представлений в Москве и в с. Преображенском в 1672—73, док-ты 18 в. из архива Н. Демидова, воспоминания о войне 1813—14 и др.). Имеется критико-библиографический раздел. АИПС — продолжение «*Архива историко-юридических сведений*».

«АРХИ́В КНЯ́ЗЯ ВОРОНЦО́ВА»— док-ты из архива графов (с 1845 — князей) *Воронцовых*, крупных политич. деятелей России 18 и 19 вв.: Михаила Илларионовича (1714—67) — канцлера при *Елизавете Петровне*, Романа Илларионовича (1707—83), Александра Романовича (1741—1805) — канцлера в 1802—04, Семена Романовича (1744—1832) — посла в Англии в 1785—1806, Михаила Семеновича (1782—1856) — фельдмаршала, наместника Кавказа в 1845—53. Изд. в 40 тт. (1870—95, М.) под ред. П. И. *Бартенева*. Содержит огромный материал по внеш. политике: дневные записки и доклады Коллегии иностр. дел за 1740-е гг. и времен Семилетней войны и т. д. (кн. 1, 4, 6, 7 и др.), «Мнение А. П. *Бестужева-Рюмина* об англ. субсидиях» (1747, кн. 4), «Мнение А. Р. Воронцова по делам, касающимся Валахии» (1803, кн. 20), автобиографич. записки С. Р. Воронцова о службе в Англии (кн. 8), большое количество писем и др. В «А. к. В.» находится материал по делу Миниха и Бирона (кн. 2), по управлению дворцовым х-вом Елизаветы Петровны (кн. 1); кн. 21-я занята «Записками» Е. Р. Воронцовой (*Дашковой*); в кн. 16-й существенны материалы о «чумном бунте» 1771 в Москве и о движении Е. И. *Пугачева*; в кн. 5, 12, 24-й— о А. Н. *Радищеве* (разбор «Путешествия из Петербурга в Москву» Екатериной II, «вопросные пункты» Радищеву и его ответы, письма Радищева А. Р. Воронцову из Сибири и др.). В кн. 24-й— св. 100 писем А. В. *Суворова*. Среди обширной переписки Воронцовых встречаются письма Вольтера (кн. 5), Д' Аламбера, Жозефа де Местра, Костюшки, Талейрана, Питта (кн. 29), Г. *Миллера*, Н. Н. *Бантыш-Каменского* и др. Неопубл. части «А. к. В.» хранятся в Москве — в ЦГАДА, в Гос. б-ке им. В. И. Ленина, в Гос. ист. музее; в Ленинграде — в ЦГИАЛ, в Архиве Ленинградского отделения Ин-та истории, в Ин-те рус. лит-ры (Пушкинский дом); во Владимирском обл. музее; архиве Крымской обл.; Одесской публичной б-ке. В них имеется материал по внеш. и внутр. политике, но главным образом док-ты по помещичьему и крестьянскому хозяйству и классовой борьбе.

Лит.: [Бартенев П. И.], Роспись сорока кн. архива кн. Воронцова с азбучным указателем личных имен, М., 1897; Троицкий И., Архив Воронцовых, в сб.: ЛН, в. 9—10, М., 1933; Джинчарадзе В. З., Обзор фонда Воронцовых, хранящегося в ЦГАДА, в сб.: ИЗ, т. 32, М., 1950; Джинчарадзе В. З. и Останкович Ф. А., Обзор хоз.-имущественных мат-лов фонда Воронцовых, хранящегося в ЦГАДА, в сб. ИЗ, т. 37, М., 1951; Индова Е. И., Крепостное х-во в нач. XIX в. по мат-лам вотч. архива Воронцовых, М., 1955; Петров В. А., Обзор собрания Воронцовых, хранящегося в архиве Ленингр. отдела Ин-та истории АН СССР, «Проблемы источниковедения», 1956, в. 5; Коган И., Вотчинные фонды, в сб.: Письм. источники в собр. Гос. ист. музея, ч. 1, М., 1958. *С. Л. Марголин.* Москва.

«АРХИ́В КНЯЗЯ Ф. А. КУРА́КИНА» — док-ты из архива известных рус. дипломатов и крупных землевладельце в 18 в. Бориса Ивановича (1676—1727) и его правнука Александра Борисовича (1752—1818) Куракиных. Изд. в 10 т. (1890—1902, Саратов) под ред. М. И. *Семевского* и В. Н. Смольянинова. Содержит ценные источники по истории внеш. политики и обществ. развития России: «Дневник и путевые заметки князя Б. И. Куракина» (1705—08, кн. 1), его же «Дипломатические мемуары» (кн. 2—6,8) и записки по внеш.-политич. вопросам (кн. 1); «Воспоминания о путешествии в Голландию и Англию» (1770—72) А. Б. *Куракина* (на франц.яз., кн. 5,6); эпистолярный материал — переписку Б. И. *Куракина* с П. П. *Шафировым*, Я. В. *Брюсом*, А. Д. *Меншиковым* и др. (кн. 3, 10), А. Б. Куракина — с деятелями его времени (кн. 7—8). Док-ты «Архива» публиковались также в сб. «XVIII век», т. 1—2, 1904—05 и «XIX век», т. 1, 1903. В неопубл. части архива содержится большой материал по управлению вотчинами Куракиных, по крест. и помещичьему х-ву 18 в., клас. борьбе. «Архив» хранится в ГИМе, в Ярославском обл. архиве, в отделе рукописей Гос. б-ки им. В. И. Ленина, в Ленингр. отделении Ин-та истории АН.

Лит.: Калачов Н. В., Фамильный архив Куракиных, в сб. Археол. ин-та, кн. 5, ч. 1, СПБ, 1886; Брикнер А. Г., Русский турист в Зап. Европе в нач. XVIII в., «Русское обозрение», 1892, № 1; Сивков К. В., Путешествия русских людей за границу в XVIII в., СПБ, 1914; Заозерский А. И., Бунтовщики. (Эпизод из истории Пугачевского бунта), «Века», 1924, 1; Bakounine T., Le domaine des princes Kourakine dans le gouvernement de Saratov, P., 1929; Коган Э. С., Волнение крестьян Пензенской вотчины А. Б. Куракина во время движения Пугачева, в сб.: ИЗ, т. 37, М., 1951; Коган И., Вотчинные фонды, в сб.: Письменные источники в собр. Гос. Ист. музея, ч. 1, М., 1958. *С. Л. Марголин.* Москва.

«АРХИ́В П. М. СТРО́ЕВА» — издание др.-рус. актов из коллекции П. М. *Строева* (т. 1—2, П., 1915—17, в издании «РИБ», т. 32, 35), хранящейся в Архиве Ленинградского отделения Ин-та истории АН СССР. Том 1-й охватывает 1400—1598, 2-й — 1598—1645. «Архив» содержит ценные источники по социально-экономич. истории и внутр. политике (жалованные, указные и др. грамоты); по истории крестьянства (порядные, платежные, оброчные грамоты, указ о крест. выходе в 1602, и др.), клас. борьбы крестьян (в т. ч. о крест. войне 1606—07) и иностр. интервенции нач. 17 в.; по истории церкви (благословенные, ставленные, богомольные и др. грамоты); по истории *опричнины* Ивана Грозного (2 духовные М. С. Вислого, грамота Симеона Бекбулатовича 1576, и др.) и пр. Часть актов, вошедших в «Архив»,

опубл. в «*Актах юридических*», «*Актах Археографической экспедиции*», «*Актах исторических*», «*Дополнениях к Актам историческим*», «Актах социально-экономической истории Северо-Восточной Руси конца XIV—нач. XVI вв.» (т. 2, М., 1958). Издание снабжено именными географич. указателями. *В. И. Корецкий.* Москва.

«АРХИ́В РУ́ССКОЙ РЕВОЛЮ́ЦИИ» — белоэмигрантские сборники, издававшиеся в Берлине лидером кадетов И. В. *Гессеном* с 1922 по 1934. Всего вышел 21 том. В «А. р. р.» публиковались воспоминания белоэмигрантов, мат-лы и док-ты, освещающие период Вел. Окт. революции и гражд. войны. В целом сборники носили контрреволюц. характер. Однако наряду с тенденциозным материалом, не имеющим ист. ценности, в «А. р. р.» публиковался ряд воспоминаний и док-тов, представлявших известный интерес. Так, напр., «Тяжелые дни» (секретные заседания Совета Министров с 16 июля по 2 сент. 1915). Сост. А. Н. Яхонтовым, б. пом. управляющего делами Совета Министров (т. 18); В. Д. Набоков, «Временное правительство» (т. 1); «Защита зимнего дворца»— автор А. Синегуб (командовал одним из подразделений) (т. 4); М. В. Родзянко, «Государственная дума и Февральская революция» (т. 6); В. И. Гурко, «Из Петрограда через Москву, Париж и Лондон в Одессу» (орг-ция подпольных контрреволюц. центров в 1918 и переговоры с немцами, а затем с Антантой об организации интервенции, т. 15) и др. мат-лы.

Лит.: Архив рус. революции, изд. И. В. Гессеном, № 1—21, Берлин, 1922—34. *Л. Д. Любимов.* Москва.

«АРХИ́В ЮГО-ЗА́ПАДНОЙ РОССИ́И», «Архив Юго-Зап. России, издаваемый Комиссией для разбора древних актов» (ч. 1—8, 1859—1914) (Архив ЮЗР),— издание ист. источников по истории Украины в 13—18 вв. в 35 тт. (37 книг) (часть из них состоит из двух выпусков или полутомов). Гл. источником для издания служил Киевский центр. архив; использовались также поступившие в Киевскую комиссию док-ты от частных лиц, монастырей и различных учреждений. Архив ЮЗР состоит из 8 частей: 1-я (12 тт.)— материалы по истории православной церкви 14—18 вв., ее борьбы с рим.-католич. и униатской церковью, произв. П. Могилы, И. Вишенского и др.; 2-я (3 тт.)— протоколы и постановления провинц. шляхетских сеймиков за 1569—1726; 3-я (6 тт.)— мат-лы о борьбе укр. казачества против гнета польск. шляхты в 1500—1768; в 4-й (1 т.) собраны док-ты об участии укр. населения в освободит. войне 1648—54; в 5-м т. опубл. акты швед. гос. архива по истории Украины 1649—60; 4-я (1 т.)— акты о происхождении шляхетских родов в период 1443—1780; 5-я (2 тт.)— акты о городах 1432—1798 и переписи евр. населения в 1765—91; 6-я (2 тт. с приложением особого тома)— док-ты об экономич. и юридич. положении укр. крестьян 1498—1799; 7-я (3 тт.)— акты о заселении юго-зап. края с сер. 13 до кон. 18 вв.; 8-я (6 тт.)— мат-лы об укр. администрации, а также по брачному праву, семейному быту, судоустройству и землевладению в 15—18 вв. Большинство томов имеет предисловия, являющиеся исследованиями печатаемых источников (напр., В. Б. Антонович, «Исследование о крестьянах Юго-Зап. России. По актам 1700—1798», АЮЗР, т. 2, ч. 6, К., 1870; И. П. Новицкий, «Очерк истории крестьянского сословия Юго-Зап. России в XV—XVIII в.», АЮЗР, т. 1, ч. 6, К., 1876, и др.), снабжено примечаниями к док-там, особенно опубл. в оригинале на польск. яз., а также имеет именные и географич. указатели. Для этого издания характерен односторонний подбор док-тов гл. обр. из офиц. польск. учреждений и шляхетских родовых архивов, следствием чего является неполное и неверное освещение клас. и освободит. борьбы укр. народа с политич., социальным и религ. гнетом польск. шляхты. Материалы 17—1-й пол. 18 вв., рисующие разложение феод.-крепостнич. строя и обострение клас. борьбы трудящихся масс, остались в осн. неизданными.

Лит.: Левицкий О. И., Пятидесятилетие Киевской комиссии для разбора древних актов. 1843—1893, К., 1893. *В. С. Бакулин.* Москва.

«АРХІ́ВНА СПРА́ВА» — журнал Центр. архивного управления УССР по вопросам теории и практики архивного дела. Издавался в Харькове в 1926—31. Вышла 21 кн. (последние 6 — под назв. «Радянський архів»). В 1932 объединен с «Бюллетенем» Центр. архивного управления УССР (1925—31, № 1—77/78) в научно-архивоведч. журн. «Архів Радянськоі України» (1932—33, № 1—8), публиковавший также документы.

«АРХИ́ВНОЕ ДЕ́ЛО» — журнал, издававшийся центр. архивными органами СССР и РСФСР в 1923—41, с перерывом в 1933—34. Вышло 58 номеров. В «А. д.» публиковались постановления и инструкции по архивному делу, освещались состояние и орг-ция архивов в СССР и за рубежом, обсуждались методич. вопросы, особенно по публикации док-тов, печатались отзывы о сов. и иностр. книгах по архивному делу, информации об изданиях Центр. архива, велась хроника работы архивов, систематически помещались обзоры публикаций док-тов.

«ARCHIVUM RÁKÓCZIANUM», венг.— II. Rákóczi Ferencz levéltára» («Архив Ференца II Ракоци»),— публикация по истории движения Ракоци, изданная Венг. АН (1871—89). Состоит из 2 серий. Первая (12 тт.) включает док-ты по различным вопросам истории движения, в т. ч. письма Ф. Ракоци за 1703—12. Вторая серия, содержащая док-ты по дипломатич. истории движения, состоит из 3 тт. публикации Э. Шимоньи «Английские дипломатич. док-ты времени Ференца II Ракоци» (E. Simonyi. Angol diplomatiai iratok II. Rákóczi Ferencz korára, 1—3. k., 1871—77). В ней представлены док-ты лондонских архивов, характеризующие переговоры представителей Ф. Ракоци и австр. императора в Трнаве в 1705—06, и др. материалы. «A. R...» до сих пор является наиболее полным собранием источников по истории нац.-освободит. движения Венгрии нач. 18 в. *В. П. Шушарин.* Москва.

АРХИ́ВЫ (ед. ч. лат. archivum, от греч. ἀρχεῖον) — самостоят. учреждения или отделы в учреждениях, орг-циях, предприятиях, хранящие документ. мат-лы, а также совокупность док-тов, образовавшихся в результате деятельности учреждений, обществ и отдельных лиц. В качестве собрания источников А. служат целям науч. исследований, используются для практич. нужд х-ва и гос. управления.

I. Архивы в дореволюционной России и СССР

История возникновения и развития архивов в дореволюционной России

Древнейшие памятники письменности и А. Самые древние памятники письменности, относящиеся к 9—6 вв. до н. э., были обнаружены в Закавказье на терр. одного из ранних рабовладельч. гос-в мира — *Урарту*. Это глиняные таблички с клинописным текстом, а также клинописные надписи на камнях и предметах (бронз. чашах, глиняных сосудах, воинских доспехах и оружии). От *античных городов в Северном Причерноморье* (6—5 вв. до н. э.) сохранился т. н. «мраморный А.» в виде большого количества надписей на камнях алтарей и жертвенников, на стенах и колоннах храмов и т. д., содержащих мирные договоры, законы, решения нар. собраний, отчеты должностных лиц и пр. Сохранилось нек-рое количество памятников, содержащих сведения о письменности в рабовладельч. гос-вах Ср. Азии. Обнаружены черепки от крупных сосудов с надписями, относящимися к 1 в. до н. э. и характеризующими экономич. отношения и систему гос. управления б. Парфянского царст-

ва. На терр. Хорезма было найдено ок. 140 док-тов, написанных на дереве и коже тушью на др.-хорезмийском яз. (самые ранние относятся к 3 в. н. э.). На горе Муг, в верховьях Зеравшана, были обнаружены док-ты 8 в. н. э. на согдийском яз. Были найдены док-ты, относящиеся к 1-й четв. 8 в. и содержащие сведения о борьбе народов Ср. Азии с арабами, данные о х-ве Согдианы, сборе налогов, гос. управлении. Известны также док-ты из А. гос-ва Саманидов (кон. 9—10 вв.). Наряду с центр. А. гос-ва существовали А. отд. земель. В это время дерево, кожа, пергамент стали заменяться бумагой. Появлялись и частные А.— библиотеки крупных феодалов. Ибн-Сина оставил подробное описание А.-библиотеки саманидского эмира. Аналогичные А. появлялись в это время и у др. народов. Сохранилось, напр., св. 23 тыс. древнейших арм. рукописей; нек-рые из них относятся к кон. 4 в. Значит. часть их собрана в *Матенадаране* (Арм. ССР). К 10 в. относится довольно широкое развитие письменности в Грузии и зарождение А.

А. в Киевской Руси и в период феодальной раздробленности (9—15 вв.). Зарождение А. в *Киевской Руси* связано с появлением и развитием письменности. Первый дошедший до нас документ на слав. яз.— надпись кириллицей на глиняном сосуде — относится к 1-й пол. 10 в. На княж. дворе стали накапливаться и храниться наряду с веществ. ценностями и книгами договоры князей с Византией, княж. грамоты, записи суд. решений, духовные, вкладные грамоты и др. док-ты. Помимо княж. двора, наиболее известными хранилищами письм. мат-лов были собор св. Софии, Десятинная церковь в Киеве, Киево-Печерский и Михайловский Выдубицкий монастыри, собор св. Софии в Новгороде.

В выделившихся из Киевского гос-ва в период феод. раздробленности княжествах и феод. республиках появились новые виды док-тов. Борьба между княжествами влекла за собой заключение договоров. До нас дошли договоры с зап. соседями Смоленского кн-ва, Полоцкой земли, Новгорода, Пскова. Приглашения князей отдельными землями также оформлялись в договорах. Док-ты А. использовались в политич. борьбе. Полномочия княж. наместников определялись уставными грамотами. Большое распространение получила выдача жалованных грамот князьями. В это время складывались княж. и монаст. А. Частично сохранились А. новгородского Софийского собора, Кирилло-Белозерского, Троице-Сергиева, Соловецкого и др. монастырей. Археол. экспедиции начиная с 1951 обнаружили в Новгороде и др. городах св. 375 грамот на бересте, самые ранние из к-рых относятся к 11—12 вв. Находки *берестяных грамот* свидетельствуют о распространении письменности среди населения Руси в 11—15 вв., а также о зарождении частных А. не только у крупных феодалов и купцов, но, возможно, и у нек-рых ремесленников. Наиболее важные док-ты хранились при церквах, в монастырях. Так, при Троицком соборе (Псков) был «ларь», в к-ром хранились вечевые постановления, решения соборов духовенства, духовные завещания, заемные записки, платежные расписки частных лиц и др. Док-ты писались на пергаменте, деревянных досках, бересте, а с сер. 14 в.—на бумаге.

В 11—13 вв. на Руси отд. лица начали коллекционировать рукописи религ., ист., художеств. содержания. Собрания рукописей образовались у князей Ярослава Мудрого, Святослава и Всеволода Ярославичей, новгородского епископа Луки Жидяты и др. От периода феод. раздробленности сохранилось мало док-тов, б. ч. их погибла.

А. в Русском централизованном государстве (15—17 вв.). С объединением рус. земель вокруг Москвы происходила концентрация А. феод. княжеств. Они вошли в «Царский А.» в Москве. В сохранившейся описи его (2-я пол. 16 в.) упоминаются ок. 240 ящиков док-тов: тверских, рязанских, смоленских, черниговских, ярославских и др. князей и значит. количество мат-лов о внутр. управлении и внеш. сношениях Рус. гос-ва со странами Зап. Европы и Востока. Во время польск. и швед. интервенции в нач. 17 в. «Царский А.» был частью вывезен в Польшу, оставшиеся док-ты поступили в А. *Посольского приказа*.

В 16—17 вв. образовывались крупные А. при *приказах*, ведавших отд. отраслями гос. управления. Док-ты в этот период писались на бумаге и для хранения склеивались в *столбцы*. Наиболее крупные А. сложились при Посольском, Разрядном и Поместном приказах. В А. Посольского приказа (возник в сер. 16 в.) отложились мат-лы по дипломатич. и торг. сношениям России со странами Зап. и Юго-Вост. Европы (нем. княжествами, Англией, Францией, Голландией, Данией, Швецией, Испанией, итал. гос-вами, Польшей, Венгрией, Грецией, Молдавией и др.), с гос-вами Востока (Китаем, Индией, Ираном, Турцией, ср.-азиат. ханствами и др.). Док-ты охватывают период с 15 в. по 1-ю четв. 18 в., когда Посольский приказ был упразднен. Они представляют собой грамоты иностр. правителей и рус. вел. князей и царей, мирные и торг. договоры России с др. гос-вами, переписку с рус. посольствами за границей, статейные списки и наказы послам и др. В А. *Разрядного приказа* (возник в 1-й пол. 16 в.) сохранились док-ты с сер. 16 в. до нач. 18 в.: боярские книги и списки, разрядные книги, донесения о театрах воен. действий и т. п. В А. *Поместного приказа* (возник в сер. 16 в.) отложились док-ты, характеризующие развитие феод. собственности на землю и процесс закрепощения крестьян: писцовые, переписные, отказные, межевые книги, дела о пожаловании, продаже и обмене земель, сыске беглых крестьян и холопов, регистрации крепостных актов на землю и крестьян и др. На местах — сначала при наместниках и волостелях, а с 17 в. при приказных избах воевод — образовывались свои А.

Крупные А. сложились при Троице-Сергиевом, Кирилло-Белозерском, Соловецком, Волоколамском и др. монастырях. В 17 в. увеличилось число частновладельч. А. Сохранились А. Строгановых, стольника А. И. Безобразова, боярина Б. И. Морозова и др. Развитие просвещения и рост культуры в России значительно расширили круг коллекционеров старопечатных книг, древних рукописей, летописей. Собрания ист. и художеств. письм. памятников в 16 в. имелись у Максима Грека, царя Ивана IV, кн. А.М.Курбского, А. Ф. Адашева, в 17 в.— у новгородского воеводы М. Татищева, стольника В. Н. Собакина, царя Алексея Михайловича, окольничего Ф. М. Ртищева, бояр А. Л. Ордина-Нащокина, А. С. Матвеева, кн. В. В. Голицына, патриарха Никона и др. Наиболее ценные греч., лат. и др.-рус. рукописи хранились в библиотеках: Патриаршей, Печатного двора и Посольского приказа.

А. России в 18 в. Реорганизация гос. аппарата, проведенная Петром I в 1-й четв. 18 в., существенно отразилась на состоянии А. Возникли А. при новых учреждениях — Сенате и коллегиях. Док-ты упраздненных учреждений частично передавались в новые учреждения, частично во вновь создаваемые ист. А. Первый ист. А. был создан из док-тов Посольского приказа и в 1724 назван «Генеральным А. старых государственных дел» (позже переименован в Моск. А. Коллегии иностр. дел). По Генеральному регламенту 1720, определявшему порядок работы коллегий, А. официально были отделены от канцелярий, установлены порядок и сроки сдачи дел в А., введены должности архивариусов. Однако намеченная регламентом организация двух А. для концентрации в них док-тов всех коллегий не была осуществлена, т. к. каждая коллегия создала собств. А. При губ. и уездных учреждениях также были образованы А., в к-рые были

переданы и док-ты ликвидированных местных учреждений 16—17 вв. Во 2-й пол. 18 в., в связи с новой реформой гос. аппарата, для хранения док-тов упраздненных коллегий, контор, канцелярий и экспедиций было основано 2 ист. А.: Гос. Санкт-Петербургский А. старых дел (1780) и Гос. Моск. А. старых дел (1782). В них поступили мат-лы и тех приказов, к-рые Петр I передал коллегиям. Дела Разрядного приказа после упразднения Моск. конторы Сената были объединены в 1763 с А. его конторы в Разрядно-сенатский А., по существу также ист. А. Из дел Поместного приказа и материалов б. Вотчинной коллегии был образован в 1786 Поместно-вотчинный А. Док-ты о проведении генерального межевания земель были сосредоточены с 1768 в Межевом А. (позже Гл. межевой А.). По губернской реформе 1775 на местах был создан сложный аппарат управления с большим числом адм., суд. и финанс. учреждений, при к-рых возникли текущие А.

В 18 в. в связи со значит. успехами в развитии культуры, лит-ры и иск-ва возникли новые хранилища документов: А. Академии наук, в к-ром собирались фонды ученых; Рукописный отдел библиотеки АН, где сосредоточивались древнейшие летописи и др. ист. источники; Рукописный отдел б-ки Эрмитажа, собиравший также письм. памятники по рус. истории; А. Академии художеств, А. и библиотека с рукописным отделом при Моск. ун-те и пр. Развитие с. х-ва, пром-сти, внутр. и внеш. торговли в России привело к росту числа частных А.— поместно-вотчинных и фабрично-заводских. В 18—1-й пол. 19 вв. сложились крупные А.: Демидовых, Юсуповых, Шереметевых, Куракиных, Голицыных, Воронцовых. В 18 в. усилилось коллекционирование исторических док-тов. Крупные собрания древних рукописей сложились у Петра I, Екатерины II, Я. В. Брюса, Б. П. Шереметева, Феофана Прокоповича, А. Д. Меншикова, Д. М. Голицына, А. П. Волынского, Г. А. Потемкина, А. А. Безбородко, А. Р. Воронцова, Н. И. Новикова, В. Н. Татищева, Г. Ф. Миллера, М. М. Щербатова, И. Н. Болтина, В. Н. Крестинина, И. И. Голикова, П. Н. Крекшина, П. И. Рычкова, П. Дубровского и др. Большие коллекции источников по древнему периоду рус. истории образовались в кон. 18—нач. 19 вв. у канцлера Н. П. Румянцева и А. И. Мусина-Пушкина.

А. России в 19—начале 20 вв. Образование в нач. 19 в. министерств вызвало орг-цию текущих А. при них. В 1819 возникло Моск. отделение общего А. инспекторского департамента Гл. штаба, хранившее док-ты воен. учреждений 18 в. и воинских частей. В 1834 был создан при Мин-ве иностр. дел Гос. А. Российской империи — хранилище секретных мат-лов по истории борьбы царизма с революц. движением в 18 — нач. 19 вв., а также док-тов, относящихся к царской фамилии. В него была включена и часть упраздненного в 1834 С.-Петербургского А. старых дел. Моск. А. Коллегии иностр. дел был преобразован в Гл. моск. А. Мин-ва иностр. дел. В Петербурге в качестве А. текущего делопроизводства Мин-ва иностр. дел существовал С.-Петербургский главный А. Мин-ва иностр. дел (объединен в 1864 адм. руководством с Гос. архивом). В 1852 были основаны 4 ист. А.: Моск. А. Мин-ва юстиции (МАМЮ), возникший в результате слияния Разрядно-сенатского, Поместно-вотчинного и Гос. А. старых дел; А. древних актов в Киеве, Вильне и Витебске (фактически — с 1863). Последний в 1903 был слит с Виленским А. древних актов.

В 1867 был учрежден Военно-ученый А. Гл. штаба на базе коллекций карт, планов, чертежей и военно-оперативных док-тов, хранившихся с 1797 в «Собственном его величества депо карт», а с 1812 — в составе А. Военно-топографическое депо. В 1869—1872 для хранения фондов дворцовых учреждений 16—18 вв. был создан Московский дворцовый А. В 1880 в Харькове был основан Исторический А. (хранил материалы по истории Левобережной Украины).

Ист. А. подчинялись разным ведомствам. Наряду с множеством А., существовавших при местных учреждениях со времени губ. реформы 1775, по законам об учреждении министерств 1802 и 1811 предусматривалось создание при каждом министерстве неск. А. Из А. правительств. учреждений в 19—20 вв. наиболее крупными были А. Сената, Синода (возникли в 18 в.), Гос. совета, К-та министров, Совета министров, Гос. думы, Мин-ва земледелия и гос. имуществ, Мин-ва финансов, Мин-ва двора, Мин-ва нар. просвещения, Морского мин-ва, Гос. контроля; отделений «Собственной его величества канцелярии», наиболее крупным из к-рых был архив «Третьего отделения», сосредоточивший в своих фондах док-ты об орг-ции и деятельности высшей полиции, политич. розыска, наблюдении за иностранцами, печатью и издательствами, информац. сведения о всех «происшествиях» в стране (1826—80). С 1881 аналогичные мат-лы отлагались в А. Департамента полиции Мин-ва внутр. дел.

Быстрое переполнение А. вызвало необходимость отбора док-тов, не представляющих ценности; последняя определялась министерствами самостоятельно, выделение док-тов к уничтожению поручалось чиновникам, не всегда понимавшим их значение. Отсутствие единого руководства ист. А., неудовлетворит. система хранения док-тов и ведомств. А. вызвали попытки архивной реформы. Проекты реформы принадлежали директорам Моск. А. Мин-ва юстиции Н. В. *Калачову* (1869), а затем Д. Я. Самоквасову (1899). В своих проектах они предлагали устройство гос. А. для концентрации в них док-тов из текущих А. учреждений, создание центр. органа для управления А. и подготовку архивных кадров. Эти проекты были отвергнуты пр-вом, т. к. осуществление их означало бы ликвидацию ведомств. собственности на А. Для борьбы с массовым уничтожением док-тов и орг-ции ист. А. были созданы в 1884 *губернские ученые архивные комиссии*, собравшие нек-рое количество ист. источников.

Помимо гос. исторических и текущих ведомств. А., в 19 в., особенно во 2-й пол., увеличилось количество ист. док-тов, хранившихся при рукописных отделах библиотек, музеев и др. науч. учреждений и обществ. Самый крупный рукописный отдел образовался при Имп. Петерб. публичной б-ке (1814), куда поступили ценные памятники древней письменности: Остромирово Евангелие 1056—57, Изборник Святослава 1076, Лаврентьевский список Несторовой летописи, один из древнейших списков Ипатьевской летописи — Хлебниковский летописец, Карамзинский список I Софийской (Новгородской) летописи и др. Вторым по количеству и науч. ценности ист. источников, самые ранние из к-рых восходили к 11—12 вв., был Рукописный отдел Румянцевского музея (1862). В кон. 19 — нач. 20 вв. возникли музеи и библиотеки, концентрирующие в своих рукописных отделах письм. и др. материалы: Российский ист. музей, музей А. А. Бахрушина — по истории театрального иск-ва и т. д. Инициатива орг-ции музеев-А. и сбора док-тов писателей, художников, композиторов и др. принадлежала науч. об-вам и частным лицам. Правительств. учреждения не уделяли внимания охране и сбору частновладельч. А.

В дореволюц. России не могли быть созданы А. революц. и обществ. орг-ций, действовавших нелегально. Док-ты о революц. орг-циях и партиях сохранились в осн. лишь в А. судебно-следств. и др. учреждений.

До Окт. революции за границей удалось собрать и сохранить значит. количество рукописных и печатных мат-лов по истории Коммунистич. партии. В 1904 в Женеве по инициативе В. И. Ленина был создан А. при ЦК партии большевиков. В него поступали док-ты съездов партии, протоколы и решения центр. парт. учреждений, мат-лы редакций парт. газет и журналов. Ленин передал в А. много рукописей своих произв., док-тов и библиотеку (см. ниже — раздел Архивы организаций КПСС).

Научная деятельность А. дореволюционной России состояла в издании описей и путеводителей и в публикации док-тов. Издание ист. источников в России получило довольно широкое развитие со 2-й пол. 18 в. Академия наук, а также отдельные историки напечатали ряд ценных источников. Были опубл. Радзивилловский и Никоновский списки летописи, «Русская правда» и др. Н. И. *Новиков* издал много памятников рус. истории в «Древней Российской Вивлиофике» (т. 1—10, СПБ, 1773—75; 2 изд., т. 1—20, М., 1788—91). Большую роль в издании ист. источников сыграли Об-во истории и древностей росс. при Моск. ун-те (осн. в 1804) и *Комиссия печатания государственных грамот и договоров* при Моск. А. Коллегии иностр. дел (учреждена в 1811). Значит. количество документов издала созданная в 1834 *Археографическая комиссия*, а также *Русское историческое общество* (учреждено в 1866), издавшее до Окт. революции 148 томов источников 15—19 вв. Кроме того, до революции были изданы ценные справочники: «Описание документов и бумаг, хранящихся в Моск. А. Мин-ва юстиции» (кн. 1—21, М., 1869—1921); «Сенатский архив» (т. 1—15, СПБ, 1888—1913); «Опись док-тов и дел, хранящихся в Сенатском А.» (т. 1—3, СПБ, 1909—17); «Каталог Военно-ученого А. Главного штаба» (т. 1—4, СПБ, 1905—14); «Описание док-тов и дел, хранящихся в А. правительств. Синода» (т. 1—39, СПБ, 1868—1916); «Опись дел А. Гос. совета» (т. 1—21, СПБ, 1908—14); Н. И. Кайданов, «Систематич. каталог делам Департамента внеш. торговли» (СПБ, 1877);«Памятная книжка Моск. А. Мин-ва юстиции» (1890), «А. Мин-ва земледелия и гос. имуществ» (СПБ, 1904), «Памятная книжка сенатского А.» (СПБ, 1913), «Описание рус. и словенских рукописей Румянцевского музеума» (сост. А. Востоковым, СПБ, 1842) и др.

До Окт. революции 1917 отсутствовали необходимые условия для науч. использования док-тов. Доступ исследователей в А. был ограничен. В А., где находились наиболее важные политич. док-ты (Гос. А. Мин-ва иностр. дел, Военно-ученый А. и др.), можно было попасть только с разрешения царя или министра. Доступ в ведомств. А. фактически был закрыт для ученых. В А. «Третьего отделения», объединенный с А. Департамента полиции, лишь после революции 1905—07 было допущено несколько исследователей истории революц. движения в России.

Февр. бурж.-демократич. революция 1917 не внесла улучшения в положение А. В первые дни Февр. революции были случаи массового уничтожения и хищений док-тов органов политич. розыска царизма и нек-рых др. правительств. учреждений при участии сотрудников этих учреждений. Врем. пр-во оставило все А. в руках чиновников б. царских министерств. Накануне Окт. революции оно вывезло из Петрограда часть важных политич. док-тов и рассредоточило их по разным городам, где нек-рые из них погибли.

Отсутствие централизов. руководства А. в дореволюц. России и небрежное отношение чиновничества к док-там как ист. памятникам гибельно отражалось на состоянии А. Много А. погибло во время неприятельских нашествий на терр. России, а также от пожаров (особенно при пожаре Москвы в 1626) и др. стихийных бедствий.

Архивы в СССР

Законодательство об А. После победы Окт. революции, на основании декрета СНК от 1 июня 1918 «О реорганизации и централизации архивного дела» и др. постановлений Сов. пр-ва, подписанных В. И. Лениным в 1918—20, все А. дореволюц. России и док-ты, образующиеся в результате деятельности учреждений, орг-ций и предприятий Сов. республики, были признаны общегос. нар. достоянием. В стране был образован Единый гос. архивный фонд (ЕГАФ) — совокупность принадлежащих Сов. гос-ву док-тов, имеющих научное, политич. и практич. значение, независимо от времени их происхождения, техники и способа воспроизведения. Для руководства ЕГАФ были созданы архивные органы, в работе к-рых в первые годы их существования активно участвовали видные сов. историки М. Н. *Покровский*, В. В. *Адоратский*, Н. Н. Батурин, В. И. *Пичета* и др.

Образованное в 1918 Гл. управление архивным делом и его учреждения на местах находились в ведении Наркомпроса. В 1922 органы архивного управления РСФСР были подчинены Президиуму ВЦИК. В последующие годы и в др. союзных республиках произошло подчинение архивных учреждений ЦИК соответствующих республик. Для общего руководства архивными фондами общесоюзного значения в 1929 при Президиуме ЦИК СССР было учреждено Центр. арх. управление (ЦАУ СССР). После утверждения Конституции СССР 1936 ЦАУ СССР было передано в ведение Наркомата внутр. дел, позже — МВД СССР. ЦАУ СССР было переименовано в Гл. архивное управление (ГАУ) МВД СССР. Такая же реорганизация произошла в союзных республиках. Указом Президиума Верх. Совета СССР от 13 янв. 1960 ГАУ МВД СССР было преобразовано в ГАУ при Совете Министров СССР.

На ГАУ СССР законодательством возложены разработка правил, положений и инструкций о порядке концентрации, хранения, научно-технич. обработки, учета, экспертизы ценности и орг-ции использования док-тов Гос. архивного фонда (ГАФ) СССР, а также подготовка перечней док-тов, подлежащих концентрации в гос. А. ГАУ ведает также подготовкой — самостоятельно или совместно с др. науч. учреждениями — к изданию общесоюзных серий документ. сборников, организует выполнение А. запросов гос. учреждений на док-ты, осуществляет связи с А. и др. науч. учреждениями зарубежных стран, разрабатывает вопросы теории и практики архивного строительства и внедрения новейшей техники в А., составляет перспективные планы развития архивного дела в СССР.

В состав ГАФ по Положению, утвержденному Советом Министров СССР 13 авг. 1958, входят док-ты органов гос. власти, управления, суда и прокуратуры и всех гос. учреждений, науч. и обществ. орг-ций. Кроме того, в состав ГАФ СССР входят мат-лы всех органов гос. власти и управления, гос. учреждений и орг-ций, существовавших в б. Росс. империи и в период деятельности Врем. пр-ва, а также гос. и частновладельч. учреждений, предприятий и орг-ций (политич., воен., профессиональных, науч. и др.), функционировавших до установления Сов. власти на территории, входящей ныне в состав СССР, и док-ты учреждений, существовавших до образования Росс. империи на терр., входящей ныне в состав СССР. ГАФ включает также док-ты гос., политич. и обществ. деятелей Сов. гос-ва, деятелей науки, техники, лит-ры и иск-ва, а также аналогичные материалы деятелей дореволюц. периода; кино-фоно-фотодокументы, имеющие научно-историч. и культурную ценность; иллюстративные, рукописные, печатные и др. материалы, письм. памятники истории, права, иск-ва, лит-ры и быта народов СССР. В состав ГАФ входят

копии док-тов из зарубежных А., сбор к-рых Положением о ГАФ 1958 возложен на ГАУ СССР. Док-ты ГАФ не могут продаваться и покупаться учреждениями, организациями, предприятиями, а также отдельными гражданами.

В первые годы проведения централизации архивного дела док-ты ГАФ были разделены по их содержанию на 9 секций: законодательства, верховного управления и внеш. политики; юридическая; военно-морская; нар. просвещения; историко-экономическая; внутр. управления и самоуправления; историко-революционная; печатных изданий офиц. характера; историко-литературная. В 1925 секц. деление ГАФ упразднили и создали сеть центр. и местных гос. А., а также А. текущего делопроизводства при учреждениях. В наст. время док-ты ГАФ СССР хранятся в гос. А. СССР и в А. министерств, ведомств, совнархозов, учреждений, предприятий, ВЦСПС, кооперативных объединений и др. обществ. орг-ций. ГАУ СССР и архивные учреждения союзных республик осуществляют научно-методич. руководство работой А. учреждений. Этим стирается та резкая грань, к-рая в капиталистич. странах разделяет гос. А. и А. текущего делопроизводства — ведомственные А.

Комплектование гос. А. происходит в соответствии с законодательством Сов. пр-ва. В 1919 декретом СНК РСФСР «О хранении и уничтожении архивных дел», подписанным В. И. Лениным, было установлено, что законченные произв-ом док-ты хранятся в А. сов. учреждений и предприятий, проф. и кооперативных орг-ций не более 5 лет,после чего они передаются в гос. А. Позже этот срок в А. ряда учреждений был увеличен до 10 лет. По положению о ГАФ 1958 для материалов высших органов гос. власти и органов гос. управления Союза ССР, союзных и авт. республик, Центросоюза, совнархозов и учреждений, орг-ций и предприятий общесоюзного и респ. подчинения установлен 15-летний срок хранения, для материалов краевого, обл. и окружного подчинения — 10 лет, для материалов учреждений гор. и районного подчинения, для машинно-тракторных и ремонтно-технич. станций, совхозов и колхозов — 5 лет. Док-ты по личному составу хранятся в учреждениях 40 лет. Мат-лы киносъемок и звукозаписей находятся в предприятиях до окончания копирования, но не свыше 5 лет. В Центр. отделе актов гражд. состояния и его местных учреждениях док-ты хранятся 75 лет. Право изменения сроков хранения в ведомств. А. предоставлено ГАУ СССР и его респ. и местным учреждениям. А. при учреждениях действуют на основании положений, утвержденных руководителями мин-в, ведомств и совнархозов по согласованию с ГАУ или архивными управлениями (отделами) союзных республик. ГАУ СССР, респ. и местным архивным органам принадлежит право разрешения вопросов о политич., практич. и науч. ценности материалов ГАФ. По положению о ГАФ СССР 1958, док-ты ГАФ СССР хранятся и учитываются по архивным фондам, к-рые делению не подлежат и должны храниться в одном А. Архивный фонд — совокупность док-тов, образовавшихся в результате деятельности учреждения, орг-ции, предприятия или отд. лица.

ГАУ СССР непосредственно ведает центральными гос. А. СССР. Ему принадлежит также общее руководство архивными управлениями и отделами союзных республик — центр. гос. А. союзных и авт. республик, А. краев, областей и округов, а также гор. А. с постоянным составом документов. Районные и гор. А. с переменным составом мат-лов состоят в ведении исполкомов районных или гор. Советов депутатов трудящихся. А. с постоянным составом документов и отделы ГАУ СССР, осуществляющие н.-и. работу, законодательством отнесены к числу н.-и. учреждений.

Государственные А. СССР. Центр. гос. А. Окт. революции и социалистич. строительства СССР (ЦГАОР) в Москве создан в 1920 по инициативе В. И. Ленина. Пост. СНК РСФСР от 21 сент. 1920 за подписью Ленина была образована Комиссия по собиранию и изучению мат-лов по истории Окт. революции и истории РКП(б) (Истпарт). Тогда же был образован ЦГАОР, сначала как 4-е отделение Гос. А. РСФСР. В него вошли мат-лы секции ГАФ, созданной в апр. 1919 для собирания печатных, рукописных и иллюстративных мат-лов по истории Окт. революции. В 1925 этот А. был преобразован в самостоят. центр. А., а в 1941 переименован в ЦГАОР. В нем хранятся многочисл. док-ты, отражающие деятельность Ленина; фонды съездов Советов, сессий и президиумов ЦИК СССР и ВЦИК, СНК СССР и РСФСР, Совета труда и обороны, Верховных Советов СССР и РСФСР и их президиумов, Союзного Совета и Совета Национальностей, Госплана СССР, Высших советов нар. х-ва СССР и РСФСР, нар. комиссариатов, Гос. комиссии по электрификации России (ГОЭЛРО), революц. трибуналов, Верховного суда и прокуратуры и др. центр. учреждений; Петрогр. и Моск. воен.-революц. к-тов, профессиональных союзов, кооп. учреждений, обществ. орг-ций, науч. учреждений и высших учебных заведений, упраздненных мин-в и ведомств СССР. В ЦГАОР хранятся также фонды высших и центр. органов Врем. пр-ва и Врем. к-та Гос. думы 1917, контрреволюц. правительств, действовавших в период гражд. войны на терр. СССР («Северного пр-ва», пр-в Колчака, Деникина, Юденича и др.). В послевоен. годы ЦГАОР был пополнен материалами т. н. рус. заграничного ист. А. в Праге. В отделе научно-справочной лит-ры ЦГАОР имеются книги, брошюры, периодич. издания, листовки, плакаты, газеты за первые годы Сов. власти, в него поступает обязат. экземпляр печатных изданий по истории Окт.революции через Книжную палату. Отдел научно-справочной лит-ры — наиболее полное в СССР собрание печатных мат-лов по истории Окт. революции и гражд. войны. В июле 1961 состоялось решение о разделении ЦГАОР на 2 А.: Центр. гос. А. Окт. революции, высших органов гос. власти и органов гос. управления СССР и Центр. гос. А. нар. х-ва СССР.

Центр. гос. А. Сов. Армии СССР (ЦГАСА) в Москве возник на базе фондов воен. учреждений, собранных на фронтах гражд. войны «Отделением по сбору ист. мат-лов по боевой деятельности Красной Армии» (образовано в 1919 при Воен. ист. комиссии по изучению опыта 1-й мировой и гражд. войн). В 1921 он вошел в образованную в 1918 для фондов воен. учреждений Воен.-мор. секцию ГАФ, а в 1925 составил Центр. гос. А. Красной Армии, с 1958—ЦГАСА. В нем сосредоточены фонды управления делами Наркомата по воен. делам, Реввоенсовета республики, Всеросс. коллегии по организации и формированию Красной Армии, штаба Высшего воен. совета, Всеросс. гл. штаба, Всеросс. бюро воен. комиссаров и др. учреждений, руководивших строительством Красной Армии и ее боевыми действиями против интервентов и белогвардейцев в 1918—22. В ЦГАСА собраны также фонды многих войсковых частей и соединений, действовавших в годы гражд. войны; воен.-уч. заведений (академий, училищ и т. п.). Фонды ЦГАСА содержат сведения о В. И. Ленине как об организаторе сов. вооруж. сил, а также много документов об А. А. Андрееве, С. М. Буденном, К. Е. Ворошилове, С. И. Гусеве, М. И. Калинине, С. М. Кирове, В. В. Куйбышеве, А. И. Микояне, А. Ф. Мясникове, Г. К. Орджоникидзе, Н. И. Подвойском, И. В. Сталине, М. В. Фрунзе, Е. А. Щаденко и др. гос. и партийных деятелях, о героях гражд. войны — В. К. Блюхере, Г. И. Котовском, С. Г. Лазо, А. И. Пархоменко, В. И. Чапаеве, Н. А. Щорсе и др.

Центр. Гос. А. Военно-Морского Флота СССР (ЦГАВМФ) в Ленинграде сосредоточил фонды учреждений, содержащие осн. источники по истории Воен.-Мор. Флота Сов. гос-ва и дореволюц. России. В архиве имеются отделы фондов дореволюц. воен.-мор. флота и фондов сов. воен.-мор. флота. Наибольшим по объему материалов является отдел фондов дореволюц. воен.-мор. флота, хранящий мат-лы Адмиралтейской коллегии и ее экспедиций и контор, а также все док-ты по более ранней истории рус. флота, собранные в т. н. «Адмиралтейском архиве»; фонды всех департаментов, гл. управлений и канцелярий Морского мин-ва, управлений флотов и флотилий, судостроит. верфей и заводов, воен.-мор. уч. заведений, воен. портов, А. крупнейших рус. флотоводцев, кораблестроителей и др. деятелей воен.-мор. флота. В этом отделе хранятся источники по истории боевых действий рус. флота во всех войнах России начиная с 18 в., а также о флотоводч. иск-ве Ф. Ф. Ушакова, Д. Н. Сенявина, Г. А. Спиридова, М. П. Лазарева, П. С. Нахимова, В. И. Истомина, В. А. Корнилова, С. О. Макарова и др., док-ты о М. В. Ломоносове, Д. И. Менделееве, А. Н. Крылове и др., о географич. экспедициях и исследованиях в 18—19 вв. Камчатки, Берингова прол., Аляски, сев. части Тихого ок. и вост. части Сев. Ледовитого ок., об открытии Антарктиды и т. п. В фондах канцелярии морского министра, Гл. морского военно-судного управления и др. находится много ценных док-тов по истории революц. движения и восстаний во флоте: на броненосце «Потемкин», на крейсере «Очаков» в Севастополе, в Кронштадте, Свеаборге и Владивостоке в 1905—07 и др. По истории сов. Воен.-Мор. Флота имеется большое количество док-тов в фондах Центр. к-та Балт. флота и его воен. отдела, судовых к-тов, Воен.-мор. революц. к-та, Верховной мор. коллегии, гл. комиссара и совета комиссаров Балт. флота, Штаба рабоче-крестьянского флота, Морского ген. штаба, политуправлений и политотделов Балт. и Черноморского флотов и т. д. В этом же А. хранятся фонды морских и речных флотилий, действовавших в годы гражд. войны: Волжско-Камской, Днепровской, Азовской, Северо-Двинской, Западно-Двинской, Амурской и др., содержащие сведения по истории боевых операций Красной Армии и флота против интервентов и белогвардейцев.

Центр. гос. Военно-историч. А. СССР (ЦГВИА) в Москве хранит фонды центр. управлений и учреждений по орг-ции вооруж. сил дореволюц. России и руководству воен. действиями рус. армии в войнах начиная с 17 в. и кончая 1-й мировой войной. При образовании ГАФ в 1918 в состав воен.-мор. секции были включены все фонды Моск. отделения общего А. Гл. штаба, Военно-ученого А., мат-лы действующей армии за 1914—18. Большую роль в объединении всех воен. А. и особенно в концентрации источников фондов по истории 1-й мировой войны сыграло подписанное В. И. Лениным 27 марта 1919 пост. СНК РСФСР об охране и передаче в ведение Гл. управления архивным делом всех А. и дел расформированных частей, штабов и управлений прежней постоянной армии, относящихся к периоду войны. В 1925 после упразднения секц. деления ГАФ фонды Моск. отделения воен.-мор. секции образовали Военно-ист. А. РСФСР; с 1941 — Центр. А. СССР. Его состав был пополнен фондами Всеросс. союза городов, Всеросс. земского союза помощи больным и раненым воинам, Центр. военно-пром. к-та, особых совещаний по обороне, топливу, продовольствию и т. д., а также фондами воен. учреждений, находившимися в упраздненном филиале ЦГВИА в Ленинграде.

В результате в ЦГВИА собраны все фонды воен. управления в России с 18 в.: Воен. канцелярии, Воен. коллегии, Воен. мин-ва за 19 — нач. 20 вв. и всех его департаментов и гл. управлений, Гл. штаба, Гл. управления ген. штаба, А. штабов воен. округов — Петроградского, Московского, Одесского, Кавказского, Сибирского и др. В А. хранятся осн. источники по истории войн начиная с 17 в., а также личные фонды крупных рус. полководцев и воен. деятелей — А. В. Суворова, П. А. Румянцева, Г. А. Потемкина, М. И. Кутузова и др. Фонды ЦГВИА содержат также много ценных сведений по истории революц. движения в России, в т. ч. о волнениях и восстаниях в царской армии, о восстаниях декабристов, Семеновского полка 1820, о крест. и рабочем движении в 19 в., о событиях революции 1905—07 и др.

Центр. гос. ист. А. СССР в Ленинграде (ЦГИАЛ). После упразднения секц. деления Единого гос. архивного фонда (ЕГАФ) в 30-х гг. были созданы Центр. А. нар. х-ва и Центр. А. внутр. политики, культуры и быта, к-рые в 1941 были объединены в ЦГИАЛ. А. хранит фонды центр. учреждений России 18 — нач. 20 вв. за исключением фондов учреждений Воен.-Мор. Флота, Мин-ва иностр. дел, «Третьего отделения», департамента полиции, штаба отдельного корпуса жандармов. В нем хранятся фонды Гос. совета, Гос. думы, Комитета и Совета Министров, Сената (за 18—нач. 20 вв.), Синода, собственной канцелярии царя и министерств: юстиции, внутр. дел, финансов, торговли и пром-сти, путей сообщения, почт и телеграфов, земледелия и гос. имуществ, нар. просвещения, двора, гос. контроля; гос. и частных банков, управлений железных дорог, торгово-пром. и с.-х. предприятий, страховых обществ и компаний, науч. и обществ. орг-ций, придворных контор, дворцовых управлений, а также фонды гос. и обществ. деятелей, ученых, артистов.

Центр. гос. ист. А. СССР в Москве (ЦГИАМ) хранит фонды центр. и столичных учреждений политич. розыска царского пр-ва, а также гос. и обществ. деятелей России 19—20 вв. Мат-лы учреждений политич. розыска с 1918 входили в состав историко-революц. секции ЕГАФ (Моск. и Петрогр. историко-революц. А.); в 1925 они вместе с фондами б. Мин-ва иностр. дел образовали А. революции и внеш. политики 19—20 вв. На этой основе в 1941 был создан ЦГИАМ, тогда же в него были включены личные А. В 1946 материалы по истории внеш. политики переданы в ведение МИД СССР. В наст. время в ЦГИАМ имеются отделы фондов внутр. политики и личных фондов. В первом хранятся фонды: «Третьего отделения» со всеми его экспедициями и секретными А., штаба отд. корпуса жандармов, канцелярии гл. начальника Верховной распорядит. комиссии, департамента полиции с его делопроизводствами и особым отделом, моск. и петерб. охранных отделений и губ. жандармских управлений; судебно-следств. комиссии и Верховного уголовного суда по делу о восстании декабристов, особого присутствия и 5-го департамента Сената; следств. комиссии 1862 по делам о распространении революц. воззваний и пропаганде и др. Эти фонды содержат много док-тов по истории революц. движения в России: о восстании декабристов, о революц. демократах, о народнич. орг-циях, о первых рабочих орг-циях (Южнороссийском союзе и Северном союзе русских рабочих и др.). В этих же фондах имеются ценные сведения о крест. движении, рабочих волнениях и стачках, первых марксистских кружках, союзах борьбы за освобождение рабочего класса, с.-д. орг-циях, деятельности ЦК РСДРП(б), местных большевистских орг-циях, вооруж. восстаниях во время революции 1905—07 и т. д. В фондах ЦГИАМ много док-тов о революц. деятельности В. И. Ленина, начиная с организации им Петербургского «Союза борьбы за освобождение рабочего класса», а также др. выдающихся деятелей КПСС. В ЦГИАМ собрано также св. 300 личных фондов (ре-

волюц., гос., политич. и обществ. деятелей 19—20 вв. и др.). Имеется также коллекция фондов царских и великокняж. дворцов — Зимнего, Царскосельского, Мраморного и личных фондов династии Романовых за 19—нач. 20 вв., фонды бурж. политич. партий и орг-ций: «Союза 17 октября», Конституционно-демократич. партии, Трудовой группы, черносотенных орг-ций («Союза рус. народа» и «Союза Михаила Архангела») и др. Ценным дополнением к фондам ЦГИАМ является большая коллекция нелегальной лит-ры различных партий, орг-ций, кружков. В июле 1961 состоялось решение об упразднении ЦГИАМ и передаче б. ч. фондов ЦГАОР.

Центр. гос. А. древних актов СССР в Москве хранит док-ты ист. А. дореволюц. России: Моск. А. Мин-ва юстиции, Гл. Моск. А. Мин-ва иностр. дел, Гос. А. Росс. империи, Моск. отделения, А. Мин-ва двора, Центр. межевого А. При образовании ЕГАФ в 1918 эти А. вошли в состав секций: законодательства и внутр. управления, юридич. и историко экономич. В 1925 фонды этих А., исключая Центр. межевой А., объединили и образовали Древлехранилище Центр. гос. ист. А. В 1931 А. был переименован в Гос. А. феодально-крепостнич. эпохи, а в 1941—в ЦГАДА. К этому времени в ЦГАДА передали Центр. межевой А. ЦГАДА — осн. хранилище ист. источников и памятников письменности по истории народов СССР с древнейших времен до 19 в. Имеются отделы: фондов верховного управления и внеш. политики, в состав к-рого входят б. Гос. А. Росс. империи и б. Гл. моск. А. Мин-ва иностр. дел (за исключением мат-лов коллегии иностр. дел, переданных в 1946 в А. МИД СССР); разрядно-сенатских фондов — б. Разрядно-сенатский А., Дворцовый А. и Моск. гос. А. старых дел; поместно-вотчинных фондов —Поместно-вотчинный А., фонды монастырей (Соловецкого, Волоколамского, Савво-Сторожевского, Чудова, Троице-Сергиевой лавры и др.), вотчин (Шереметевых, Гагариных, Гончаровых, Демидовых, Шуваловых, Мусиных-Пушкиных, Юсуповых, Голицыных, Строгановых и др.) и дореформенных местных суд. учреждений; фондов Межевого управления (фонды Моск. губ. межевой канцелярии с 1755, губ. межевых контор и др.). В составе коллекций под назв. «Гос. древлехранилище хартий и рукописей» в ЦГАДА имеются духовные, договорные и жалованные грамоты вел. и удельных князей, договорные грамоты вел. князей с Новгородом, акты, относящиеся к утверждению царской власти, клятвенные и поручные записи князей и бояр, летописи. Здесь находятся такие ценные ист. памятники, как список «Русской правды», устав кн. Ярослава о мостах в Новгороде, договорная грамота 1229 смоленского кн. Мстислава Давидовича с Ригой, судебники 1497 и 1550, Соборное уложение 1649 и др. Из собраний Моск. синодальной типографии, библиотек Гл. моск. А. Мин-ва иностр. дел, Моск. А. Мин-ва юстиции, частных фондов (Мазурина, Остен-Сакена, Остермана и др.) в ЦГАДА была образована большая коллекция старопечатных книг и др. изданий. По истории России 16—17 вв. хранятся фонды мн. приказов (Посольского, Разрядного, Поместного, Монастырского, Преображенского, Сибирского, Малороссийского и мн. др.), местных учреждений (приказных, земских и губных изб). ЦГАДА хранит фонды органов верховного управления и высших гос. учреждений 18 в., личных кабинетов царей начиная с Петра I, Верховного тайного совета, Кабинета министров, Конференции при высочайшем дворе, Сената и его контор, экспедиций, департаментов и комиссий, коллегий (Берг, Вотчинной, Коллегии экономии, Камер-коллегии, Штатс-конторы, Юстиции и др., исключая Военную и Адмиралтейств коллегии), коллекций б. Гос. А. Росс. империи (31 разряд), охватывающих период с сер. 17 по сер. 19 вв., а также ряд личных фондов и коллекций док-тов, картографич. мат-лы и др.

Центр. гос. А. литературы и искусства СССР (ЦГАЛИ) образован в Москве в 1941 на основе фондов, собранных Гос. лит. музеем. До 1955 именовался Центр. гос. лит. архивом. В нем хранятся мат-лы писателей начиная с кон. 18 в., фонды режиссеров и актеров театра и кино, художников и скульпторов, а также док-ты театров, творческих орг-ций, издательств, редакций журналов и газет дореволюц. и сов. периодов.

Центр. гос. А. кино-фото-фонодокументов СССР (ЦГАКФФД) создан в Москве в 1926 под назв. Фото-кино-А. В 1933 объединен с Гос. А. звукозаписи (образован в 1932). С 1941 наз. ЦГАКФФД. В киноотделе хранится большое количество хроникально-документ. фильмов, киножурналов и др. мат-лов начиная с 1896. В фотоотделе собраны негативы, тематич. альбомы и позитивы фотоснимков начиная с 1854. Фоноотдел хранит хроникально-документ. и художеств. звуковые записи (металлич. оригиналы и пластинки грамзаписи, записи на кино- и ферромагнитных пленках, валики фонографов). В ЦГАКФФД хранятся гл. обр. док-ты по истории Окт. революции, гражд. войны и иностр. воен. интервенции, социалистич. строительства в СССР, Вел. Отечеств. войны 1941—45.

Архивы союзных республик

В союзных республиках существуют центральные, краевые или областные, окружные и районные гос. А.

В Российской федерации 2 центр. А.: Центр. гос. А. РСФСР в Москве, хранящий фонды органов высшей власти и центр. гос. управления РСФСР, и Центр. гос. А. РСФСР Дальнего Востока в Томске, хранящий фонды дореволюц. и сов. учреждений, действовавших на терр. Хабаровского и Приморского краев и частично Читинской обл. Во всех авт. республиках РСФСР существуют свои центр. А., в краях и областях — краевые или областные А. и их филиалы в крупных районных центрах.

В областных А. имеется 2 осн. отдела: дореволюц. фондов и фондов Вел. Окт. социалистич. революции и социалистич. строительства. До 1941 в авт. республиках, краях и областях было по 2 самостоят. А.: исторический и Окт. революции. В наст. время они сохранены в Моск. и Ленингр. обл. В краях и областях, имеющих нац. авт. области или нац. округа, существуют самостоят. нац. А. В отделах дореволюц. фондов А. сосредоточены материалы бывших губ. и уездных гос. и сословных учреждений, предприятий России гл. обр. за 19 — нач. 20 вв. Многие А., особенно А. Архангельской, Горьковской, Калининской, Калужской, Курской, Тюменской, Тульской, Ярославской обл., Центр. А. Марийской АССР, Чуваш. АССР и др., хранят источники по истории России за 18 в. В них имеются фонды ратуш, тамож. изб, воеводских канцелярий, приказных изб, канцелярий генеральных ревизий, городовых магистратов и др. В отделах фондов Окт. революции и социалистич. строительства хранятся мат-лы сов. учреждений, обществ. орг-ций и предприятий. В отделах нек-рых А. находятся мат-лы учреждений б. Врем. пр-ва 1917, а также учреждений и орг-ций контрреволюц. пр-в, действовавших на терр. области в период иностр. воен. интервенции и гражд. войны. В гг. Кинешме, Шуе, Саранске, Сочи, Зареченске, Кузнецке имеются гор. А. с постоянным составом дел.

В Украинской ССР 4 центр. А.: Центр. гос. А. Окт. революции и социалистич. строительства (ЦГАОР) УССР в Харькове создан в 1943 на основе фондов Центр. А. революции, Всеукр. А. и Центр. А. труда, существовавших в Харькове до Вел. Отечеств. войны. В ЦГАОР сосредоточены фонды высших и центр. органов гос. власти и уп-

равления и др. учреждений, профессиональных союзов, издательств, редакций газет и журналов УССР. В нем находятся док-ты учреждений Врем. пр-ва 1917 и центр. и местных бурж.-националистич. учреждений, существовавших на Украине в период иностр. воен. интервенции и гражд. войны. Центр. гос. ист. архив (ЦГИА) УССР в Киеве создан в 1943 на основе фондов существовавших до Отечеств. войны А.: Всеукр. А. древних актов в Киеве, Центр. А. революции в Харькове и Киевского обл. ист. архива. ЦГИА хранит актовые книги гор., земских подкоморских судов, магистратов, ратуш и др., док-ты Киевской губ. канцелярии, новгород-северского наместнического правления, киевского, подольского и волынского генерал-губернаторств и др. адм., воен., финанс., суд. учреждений 19—20 вв., имевших отношение ко всей Правобережной Украине. ЦГИА УССР во Львове образован в 1946 на базе фондов б. Центр. А. древних актов во Львове и хранит док-ты учреждений Зап. Украины периодов господства Австро-Венгрии и панской Польши (док-ты гор. и земских судов 15—18 вв., Львовского ставропигийского ин-та и Гор. совета Львова за 14—20 вв., губернаторства и наместничества Галиции за кон. 18 — нач. 20 вв., краевого сословного сейма, Львовского ун-та, Политехнич. ин-та, суд. учреждений, Львовского окружного управления Мин-ва земледелия и агр. реформ, казначейской палаты, пром. и коммерч. предприятий и т. п.). Филиал ЦГИА УССР в Харькове осн. в 1941 на базе фондов б. Всеукр. А. древних актов в Харькове, хранит фонды учреждений, существовавших гл. обр. в Левобережной Украине в 17—18 вв.: Чугуевской приказной избы, полковых канцелярий Слободской Украины, Генеральной войсковой канцелярии, Малоросс. коллегий, Генерального войскового суда, Канцелярии малоросс. сборов, Канцелярии войскового скарба, Слободско-укр. губ. канцелярии, магистратов, ратуш, Харьковского коллегиума и др. Имеется Центр. гос. А. кино-фото-фонодокументов (ЦГАКФФД) УССР в Киеве.

В Белорусской ССР 5 центр. А.: Центр. гос. А. Окт. революции и социалистич. строительства БССР в Минске, хранящий фонды центр. правительств. учреждений и профессиональных, обществ. орг-ций БССР, а также док-ты т. н. Белорус. нац. комиссариата (1918—19), Военно-революц. к-та Белоруссии и Минского воен. совета за 1919—20. ЦГИА БССР в Могилеве имеет в своем составе фонды дореволюц. губ. и уездных учреждений Витебской и Могилевской губ. ЦГИА БССР в Гродно (образован в 1939) сосредоточил фонды учреждений б. Гродненской губ., а также актовые мат-лы 15—18 вв. городских и земских судов, ратуш, магистратов и др. В Минске имеется ЦГАКФФ документов и Центр. гос. архив лит-ры и иск-ва. Существуют гор. А. в Барановичах, Бобруйске, Мозыре и Полоцке.

В Грузинской ССР 3 центр. А.: ЦГАОР Груз. ССР в Тбилиси, объединивший фонды б. Гл. сов. А., А. Красной Армии, А. профсоюзов и А. ЗСФСР. Хранит док-ты высших органов власти и управления и др. учреждений Груз. ССР и ЗСФСР, а также существовавших на терр. Грузии в 1917 учреждений б. Врем. пр-ва и меньшевистского пр-ва т. н. Груз. «демократич.» республики. ЦГИА Груз. ССР в Тбилиси, объединивший фонды Гл. ист. А., Военно-ист. А., Юридич. А., Историко-революц. А. и А. древних актов. Хранит док-ты 19—20 вв.: Верховного груз. пр-ва, правителя Грузии, главноуправляющих в Грузии, главноуправляющего Закавказским краем, главноначальствующих гражд. частью на Кавказе, наместников на Кавказе, штаба войск Кавказской линии, штаба Кавказского воен. округа, штаба главнокомандующего войсками Кавказского фронта, губ., адм., суд., культ.-просвет., жандармско-полицейских, церк. и др. учреждений. В отделе древних актов ЦГИА хранятся большие коллекции древних рукописных книг, грамот и т. п. ЦГАКФФ докт-ов хранит мат-лы, отражающие историю социалистич. строительства в Груз. ССР. Центр. гос. А. существуют в Кутаиси, в Адж. АССР (Батуми) и Абх. АССР (Сухуми). Гос. А. Юго-Осетинской авт. обл. находится в Сталинири.

В Армянской ССР имеется 3 центр. А. в Ереване: ЦГА Арм. ССР хранит док-ты органов высшей гос. власти, центр. и местного управления, а также материалы периода иностр. интервенции и гражд. войны в Армении. В ЦГИА Арм. ССР хранятся док-ты царских правительств. учреждений и обществ. орг-ций б. Арм. обл. (позже Эриванской губ.). В Ереване имеется ЦГАКФФ документов, а также спец. хранилище памятников древней арм. письменности — *Матенадаран*.

В Азербайджанской ССР имеется 3 центр. гос. А.: ЦГАОР в Баку хранит фонды Бакинского СНК, Бакинского совета нар. х-ва и др. сов. учреждений 1918 и мат-лы всех центр. правительств. учреждений, профессиональных, обществ. орг-ций и др. учреждений Азерб. ССР, а также док-ты учреждений контрреволюц. мусаватистского пр-ва, существовавшего в Азербайджане в годы гражд. войны и иностр. воен. интервенции. ЦГИА Азерб. ССР в Баку хранит фонды царских адм., сословных, финанс., суд. и др. учреждений, существовавших на терр. б. Бакинской и Елисаветпольской губ. в 19—20 вв. В Баку имеется ЦГАКФФ документов. ЦГА существует в Нахичеванской АССР в г. Нахичевани и Гос. А. в Нагорно-Карабахской авт. обл. в Степанакерте.

В Казахской ССР существует ЦГАКаз. ССР в Алма-Ате, к-рый хранит фонды б. самостоят. А.— ЦГАОР, ЦГИА и ЦГАКФФ док-тов. В отделе фондов Окт. революции и социалистич. строительства сосредоточены док-ты Революц. к-та по управлению Кирг. краем, действовавшего на терр. Казахстана в период Окт. революции и гражд. войны, учреждений Кирг. АССР, преобразованной в Казах. АССР, а с 1937—фонды органов высшей власти и гос. управления, профессиональных, кооперативных и др. обществ. орг-ций Казах. ССР. Здесь также находятся мат-лы учреждений Врем. пр-ва 1917, действовавших на терр. Семиреченской, Сыр-Дарьинской, Тургайской, Акмолинской и Уральской обл. В отделе фондов дореволюц. учреждений хранятся док-ты Оренбургской погран. комиссии, Букеевской орды, канцелярий губернаторов, обл. правлений и др. учреждений. Имеется отдел кинодок-тов.

В Узбекской ССР существует ЦГАУзб. ССР в Ташкенте, к-рый хранит фонды б. ЦГАОР, ЦГИА и ЦГАКФФ док-тов. Отдел фондов Окт. революции и социалистич. строительства ЦГА Узб. ССР содержит фонды учреждений Туркестанской АССР, Бухарской и Хорезмской нар. сов. республик за 1920—24, органов высшей гос. власти и центр. управления, суда и прокуратуры и др. учреждений Узб. ССР, воинских частей и воен. учреждений Туркестанского фронта и Ср.-Азиат. воен. округа. Здесь же хранятся мат-лы Туркестанского к-та и др. учреждений Врем. пр-ва 1917. В отделе дореволюц. фондов находятся мат-лы царских воен. и гражд. правительств. учреждений, действовавших в Туркестанском генерал-губернаторстве до Окт. революции: воен. губернатора, командующего войсками Туркестанской обл., канцелярии Туркестанского генерал-губернатора, штаба Туркестанского воен. округа, Росс. политич. агентства в Бухаре, Туркестанского районного охранного отделения, суд., культ.-просвет., хоз. учреждений, а также фонды канцелярии хивинского хана, коллекции вакуфных док-тов. В отделе КФФ

док-тов сосредоточены мат-лы, отражающие развитие ирригац. системы и хлопководства в Узбекистане, строительства гидроэлектростанций, Большого Ферганского канала и др. В Кара-Калпакской АССР имеется ЦГА в г. Нукусе.

В Туркменской ССР имеется Ц Г А Туркм. ССР, к-рый объединил б. ЦГАОР, ЦГИА и Ц Г А К Ф Ф Туркм. ССР. В отделе фондов Окт. революции и социалистического строительства ЦГА хранятся док-ты сов. учреждений, действовавших на терр. б. Закаспийской обл. до нац.-гос. размежевания Туркестана, фонды высших органов власти и центр. гос. управления и др. учреждений Туркм. ССР. В отделе фондов дореволюц. учреждений находятся док-ты учреждений и орг-ций б. Закаспийской обл.

В Таджикской ССР имеется Ц Г А Таджк. ССР в Сталинабаде, к-рый хранит фонды органов высшей власти и гос. управления и др., а также учреждений б. Гармской и Кулябской обл. За дореволюц. время здесь хранятся мат-лы б. Ходжентского, Джизакского и Исфаринского у. Самаркандской обл. В А. также хранятся фотоснимки и кинофильмы. В Хороге существует А. Горно-Бадахшанской авт. обл.

В Киргизской ССР есть Ц Г А Кирг. ССР во Фрунзе, к-рый хранит фонды органов высшей власти и гос. управления и др. учреждений, кино-фото-фонодок-ты, а также мат-лы дореволюц. учреждений, существовавших в пределах б. Пишпекского и Ошского у. В гг. Джалал-Абаде и Пржевальске существуют гор. А. с постоянным составом дел.

В Молдавской ССР имеется Ц Г А Молд. ССР в Кишиневе, к-рый образован в 1940 на основе фондов Кишиневского обл. А., созданного рум. властями в 1919 для сбора мат-лов бывших царских губ. и уездных учреждений. В 1940 — июне 1941 здесь были сосредоточены материалы учреждений, существовавших в Бессарабии в период румынской оккупации 1918—40; позже в него включили мат-лы периода нем.-рум. оккупации (1941—44). В ЦГА Молд. ССР находятся мат-лы центр. и местных учреждений Молд. АССР до 1941. В нем имеются коллекции др.-молд. грамот, книг и др. док-тов 17—18 вв., а также Бессарабского обл. совета, обл. правления, канцелярий губернаторов и др. учреждений, существовавших на терр. Бессарабии до 1918; учреждений бурж. националистич. пр-ва Молд. нар. республики. ЦГА хранит также док-ты учреждений и обществ. орг-ций Молд. ССР.

В Литовской ССР имеется Ц Г А Литов. ССР в Вильнюсе, к-рый хранит материалы литов. сов. учреждений и обществ. орг-ций, действовавших в период Окт. революции и гражд. войны и после восстановления в Литве Сов. власти в 1940—41, а также учреждений Литов. бурж. республики, учреждений, существовавших в период оккупации Литвы бурж.-помещичьей Польшей, мат-лы нем.-фаш. оккупац. властей и орг-ции литов. бурж. националистов. Ц Г И А в Вильнюсе хранит фонды б. Виленского А. древних актов (создан в 1852) и док-ты учреждений царского пр-ва до 1917. В Каунасе имеется гор. А.

В Латвийской ССР существует Ц Г А Латв. ССР в Риге, к-рый хранит фонды дореволюц. учреждений б. Лифляндской и Курляндской губ. и 3 уездов Витебской губ., а также мат-лы учреждений бурж. пр-ва Латвии. Здесь же хранятся док-ты сов. учреждений, существовавших в Латвии в 1919. В ЦГА сосредоточены также мат-лы раннего периода истории Латвии (15—17 вв.). Гор. А. есть в Риге, Даугавпилсе, Юрмале и Лиепае. В Рижском гор. А. хранятся док-ты б. А. канцелярии гор. магистрата, существовавшего в 16—18 вв.

В Эстонской ССР имеется Ц Г А О Р Эст. ССР в Таллине (создан в 1948), хранит док-ты сов. учреждений, обществ. орг-ций и предприятий периода подготовки и проведения Окт. революции, восстановления Сов. власти в Эстонии в 1940—41 и органов высшей власти и гос. управления Эст. ССР за 1944—54. Здесь же находятся фонды центр. и местных учреждений и предприятий бурж. Эстонии и нем.-фаш. оккупац. властей за 1941—44; Ц Г И А Эст. ССР в Тарту (создан в 1948) хранит док-ты швед. учреждений, действовавших на терр. Эстляндии, и фонды адм.-финанс., суд., культ.-просвет. учреждений, сословных орг-ций и пром. предприятий царского пр-ва, существовавших в б. Лифляндской и Эстляндской губ. в 18—20 вв. В Таллине существует гор. А.

Архивы организаций КПСС. В 1920 была создана Комиссия по собиранию и изучению мат-лов по истории Окт. революции и истории РКП(б) (Истпарт), в состав которой входили М. С. Ольминский (пред.), В. В. Адоратский, А. С. Бубнов, А. И. Елизарова-Ульянова, П. Н. Лепешинский, М. Н. Покровский и др. Позже были созданы институты В. И. Ленина, К. Маркса и Ф. Энгельса. В 1931 они были объединены. Был создан единый н.-и. центр для изучения теории марксизма-ленинизма, истории КПСС и междунар. революц. и социалистич. движения — Ин-т Маркса — Энгельса — Ленина, с 1956 — в Ин-т марксизма-ленинизма при ЦК КПСС. При нем находится Ц е н т р. п а р т и й н ы й А. (ЦПА), в к-ром существуют 3 секции. С е к ц и я д о к у м е н т о в К. М а р к с а и Ф. Э н г е л ь с а хранит рукописи произв. Маркса и Энгельса, выписки К. Маркса из литературы, его математич. рукописи, переписку Маркса и Энгельса, док-ты 1-го Интернационала, «Союза коммунистов», личные фонды видных деятелей междунар. революц. движения, мат-лы франц. утопистов, док-ты по истории франц. бурж. революции конца 18 в., а также революций 1830 и 1848 и Парижской Коммуны 1871. С е к ц и я д о к у м е н т о в В. И. Л е н и н а хранит рукописи его произв., докладов и др. работ, переписку (св. 27 тыс. автографов и авторизов. док-тов). Много рукописей и док-тов, находящихся здесь, относится к нелегальному периоду деятельности В. И. Ленина. Значит. часть их была собрана в А. партии, созданных в 1904 в Женеве, а затем в Париже, Кракове и Поронино и перевезенных в СССР при создании Истпарта и Ин-та Ленина. Наибольшее количество рукописей и док-тов этой секции характеризует Ленина как руководителя КПСС и Сов. гос-ва в период подготовки и проведения Окт. революции, в годы гражд. войны и в восстановит. период. Здесь же хранятся мат-лы семьи Ульяновых. С е к ц и я и с т о р и к о - п а р т и й н ы х д о к у м е н т о в имеет источники по истории КПСС за весь период ее существования, а также личные фонды выдающихся деятелей КПСС и Сов. гос-ва: Ф. Э. Дзержинского, М. И. Калинина, С. М. Кирова, В. В. Куйбышева, Г. К. Орджоникидзе, Я. М. Свердлова, И. В. Сталина, М. В. Фрунзе и др. Здесь же хранятся док-ты ЦК ВЛКСМ. В ЦПА хранятся также кино-фото-фонодокументы, относящиеся к жизни и деятельности Ленина и истории КПСС. В А. находятся звукозаписи 10 речей Ленина. ЦПА все время пополняется новыми док-тами, относящимися к деятельности Ленина, Маркса и Энгельса.

Мат-лы, образовавшиеся в процессе деятельности местных орг-ций КПСС и ВЛКСМ, хранятся в парт. А. при филиалах Ин-та марксизма-ленинизма, при краевых и областных к-тах КПСС. Научно-методич. руководство местными партийными А. осуществляет ЦПА ИМЛ при ЦК КПСС. Ин-ту марксизма-ленинизма предоставлено исключит. право первой публикации док-тов классиков марксизма-ленинизма. Лит. наследство Маркса, Энгельса, Ленина и док-ты КПСС, сосредоточенные в ЦПА, явились основой для изд. собраний соч. Маркса и Энгельса, «Архива К. Маркса и Ф. Энгельса», соч. Ле-

нина, «Ленинских сборников», «КПСС в резолюциях и решениях съездов, конференций и пленумов ЦК», а также сб. партийных док-тов. ЦПА и местные парт. А. также публикуют историко-парт. док-ты совместно с Гос. А. и науч. учреждениями; публикуют их также в журн. «Коммунист», «Вопросы истории КПСС», «Историч. архив».

А. и рукописные отделения при государственных и научных учреждениях и мемориальных музеях. Нек-рые гос. и науч. учреждения СССР имеют самостоят. А. или рукописные отделы. По законодательству А. АН СССР, АН союзных республик и их учреждений, Всесоюзного геологич. фонда, Всесоюзного гос. фонда кинофильмов, архива А. С. Пушкина, архива А. М. Горького и др. входят в состав ГАФ СССР, но в гос. А. не передаются.

В Архиве МИД СССР, находящемся в ведении его Историко-дипломатич. управления, хранятся материалы Нар. комиссариата иностр. дел РСФСР, а затем СССР, МИД СССР со времени Окт. революции, составляющие А. внеш. политики СССР (АВП СССР), а также фонды Коллегии иностр. дел 18 в. и Мин-ва иностр. дел России 19 – нач. 20 вв., составляющие А. внеш. политики России (АВПР).

Центр. архив АН СССР в Ленинграде (создан в 1728) вместе с Моск. отделением (создано в 1936) сосредоточивает все сохранившиеся фонды учреждений и экспедиций АН со времени ее основания, а также фонды мн. академиков, чл.-корр. и др. ученых (М. В. Ломоносова, А. М. Бутлерова, К. М. Бэра, В. В. Докучаева, А. П. Карпинского, А. О. Ковалевского, П. Н. Лебедева, И. П. Павлова, В. А. Стеклова, А. А. Ухтомского, П. Л. Чебышева, А. А. Шахматова и мн. др.). В Моск. отделении А. находятся фонды учреждений АН с 1936, а также фонды Коммунистич. академии обществ. наук при ЦИК СССР (в 1936 объединилась с АН СССР), крупнейших ученых (И. И. Мечникова, И. М. Сеченова, И. А. Каблукова, В. И. Вернадского, К. Э. Циолковского, П. П. Лазарева, И. М. Губкина, Н. С. Курнакова, С. И. Вавилова, В. Л. Комарова и мн. др.). Помимо Центр. науч. А., в системе АН СССР существуют А. ин-тов истории (хранит большое количество источников по рус. истории), востоковедения, археологии, этнографии, географии, экономики, права, Всесоюзного географич. об-ва и др. Центр. архив АН СССР издает обозрения и науч. описания хранящихся в нем мат-лов. С 1933 издает серию «Трудов». Ценные источники по истории, в т. ч. большое собрание рукописных книг, хранятся в Отделе рукописей Библиотеки АН СССР.

Для хранения и науч. разработки рукописей, док-тов и мат-лов великих рус. писателей, композиторов, художников и др. наряду с ЦГАЛИ СССР существуют мемориальные музеи и А. В 1936 лит. наследство А. С. Пушкина сосредоточено в архиве А. С. Пушкина, находящемся в ведении Ин-та рус. лит-ры АН СССР («Пушкинского дома») в Ленинграде. Рукописи и др. материалы Л. Н. Толстого сосредоточены в Гос. музее Л. Н. Толстого в Москве. При Ин-те мировой лит-ры АН СССР имеется архив А. М. Горького. В 1938 лит. наследство В. В. Маяковского было признано гос. достоянием и хранится в Музее им. В. В. Маяковского.

Большие собрания письм. источников сосредоточены в рукописных отделах науч. библиотек и музеев. В Отделе рукописей Гос. публичной библиотеки им. М. Е. Салтыкова-Щедрина в Ленинграде хранится св. 300 тыс. памятников письменности на древесной коре, пальмовых листьях, папирусе, пергаменте, шелковой ткани и бумаге. Среди др.-слав. и рус. рукописей — Остромирово Евангелие (1056—57), древнейший список летописи Нестора, рукописные книги 11—17 вв., бумаги и автографы Петра I, личные архивы А. В. Суворова, М. И. Кутузова, Г. Р. Державина, Болотовых, М. М. Сперанского и др. обществ. деятелей (И. А. Крылова, М. Ю. Лермонтова, Н. В. Гоголя, А. А. Блока и др.), нотные автографы рус. композиторов, источники по истории Франции из собрания секретаря рус. посольства в Париже Дубровского и др. В вост. фондах Отдела хранятся собрания Порфирия (Успенского), А. кокандских и хивинских ханов, коллекции араб., перс. рукописей и др. (более чем на 40 яз.).

В Отделе рукописей Гос. б-ки СССР им. В. И. Ленина в Москве хранятся ценные собрания рукописных книг 11—18 вв.: Н. П. Румянцева, В. И. Григоровича, В. М. Ундольского, Троице-Сергиева монастыря и др. Коллекции актов 16—18 вв. и монаст. А.; фонды крупнейших землевладельцев — Барятинских, Голицыных, Орловых-Давыдовых, Толстых, Шереметевых; А. русских революционеров-декабристов, революционеров-демократов — В. Г. Белинского, А. И. Герцена, Н. П. Огарева, а также гос. и политич. деятелей России 19 в.— П. Д. Киселева, Д. А. Милютина, К. П. Победоносцева, М. Н. Каткова, В. А. Черкасского, Б. Н. Чичерина, Аксаковых, Самариных и др. Кроме того, здесь же хранятся А. деятелей лит-ры и иск-ва — Н. В. Гоголя, Н. А. Некрасова, И. С. Тургенева, Ф. М. Достоевского, А. Н. Островского, А. П. Чехова, В. Г. Короленко, В. Я. Брюсова, художника А. А. Иванова и др., а также большое количество А. рус. ученых и науч. обществ, в т. ч. историков: Н. М. Карамзина, Т. Н. Грановского, П. М. Строева, С. М. Соловьева, М. П. Погодина, В. О. Ключевского; фонд Об-ва истории и древностей российских и др. В Отделе рукописей хранятся также автографы многих зап.-европ. политич. и гос. деятелей, писателей, ученых (Джордано Бруно, Томаса Мюнцера, Ж.-Ж. Руссо, Вольтера, Ч. Диккенса, Э. Золя, В. Гюго, Г. Флобера, Ромена Роллана и др.).

В собрании Гос. Ист. музея в Москве хранятся др.-рус. рукописи 11—18 вв., болг., сербские, чеш., молд. рукописи (13—18 вв.), греч. рукописи (9—17 вв.), а также на латинском и др. яз.; книги старой церк.-слав. печати (1491—1800). В основе собрания рукописей лежит Патриаршая, или Синодальная, б-ка, б-ки Чудова монастыря, Успенского собора, собрания Уварова, Хлудова, Забелина и др. В музее имеется также группа фондов личного происхождения, в т. ч. крупных вотчинников (Голицыных, Куракиных), деятелей науки и культуры (Д. И. Анучина, И. Е. Забелина, В. И. Семевского и др.), коллекционеров (Е. В. Барсова, А. И. Барятинского, А. Д. Черткова, П. И. Щукина и др.), а также коллекции док-тов («Рус. жалов. грамоты XVII в.», «Мат-лы к истории внеш. политики и войн России XVIII—XIX вв.», «Мат-лы к истории революц. движения в России XIX—нач. XX вв.» и др.).

В А. Артиллерийского ист. музея в Ленинграде хранятся док-ты учреждений, ведавших арт. делом в России начиная с 17 в., в т. ч. и мат-лы Пушкарского приказа. В Рукописном отделе Театрального музея им. А. А. Бахрушина собраны док-ты и автографы драматургов, актеров, режиссеров, композиторов. В Рукописном отделе Третьяковской галереи находятся фонды В. И. Сурикова, В. А. Серова, И. Е. Репина, В. М. Васнецова, И. И. Левитана и др., в науч. А. Рус. музея в Ленинграде — И. Н. Крамского, М. А. Врубеля, К. П. Брюлова, К. Е. Маковского и др. Рукописные отделения науч. *библиотек* и музеев публикуют хранящиеся у них источники.

Научное и практическое использование документов. А. проводят тематич. выявление материалов о залежах полезных ископаемых, проектах ж.-д. строительства, ирригац. работах прошлого и т. д. Особенно широко эта работа развернулась в 30-х гг. 20 в. В период Вел. Отечеств. войны А. предоставили плановым и хоз.

учреждениям страны ценные чертежи, планы и др. мат-лы, позволявшие сократить сроки изыскательских работ и строительства важных пром. объектов. Док-ты А. широко использовались при восстановлении ф-к, з-дов и др. сооружений и при реставрации художеств. памятников старины, пострадавших от варварских действий фаш. захватчиков в годы войны. Много мат-лов было использовано при сооружении новых электростанций и др. предприятий, при освоении целинных земель на Востоке страны. Широко развернута работа архивных учреждений СССР по тематич. выявлению док-тов и информации о них заинтересованных учреждений после XXI съезда КПСС в связи с задачами, поставленными семилетним планом развития нар. х-ва СССР. Выявляются мат-лы о проектах шоссейных и жел. дорог, мостов, портов, судоходных каналов, развитии искусств. орошения, создании озер и прудов, развитии животноводства, урожайности с.-х. культур, садоводства, виноградарства. А. проводят значит. работу по наведению справок биографич. характера для трудящихся.

Во всех гос. А. и рукописных отделах библиотек, музеев и др. науч. учреждений ведется большая н.-и. работа. В них имеются читальные залы и научно-справочные б-ки для занятий исследователей. Централизация архивного дела в СССР, включение в состав ГАФ наряду с фондами правительств. учреждений док-тов всех существовавших в дореволюционной России частных предприятий, банков и т. д., отсутствие ограничит. дат создали благоприятные условия для пользования док-тами. А. вместе с др. науч. учреждениями публикуют ист. источники, издают сотни сб. док-тов по социально-экономич. истории народов СССР, истории крест. и рабочего движения, революции 1905—07, Окт. социалистич. революции и гражд. войны, по истории внеш. политики России, социалистич. строительства в СССР, о вел. рус. полководцах и флотоводцах, по истории рус. лит-ры и т. д. (см. *Археография*).

Большое количество источников было также опубл. в выходивших до Вел. Отечеств. войны журналах: «Пролетарская революция», «Красная летопись», «Каторга и ссылка», «Архив истории труда» и особенно в «Красном архиве». С 1955 издается журн. «Исторический архив», публикующий ист. источники, а также статьи и пр. мат-лы по вопросам архивоведения, археографии и др. вспомогат. ист. дисциплинам. До Отечеств. войны эти мат-лы печатались в «Архивном деле».

В целях ознакомления исследователей с содержанием гос. А. ГАУ СССР и его местные учреждения, а также рукописные отделы библиотек, музеев и др. науч. учреждений издают путеводители по А., справочники, описи, информац. бюллетени (см. ниже — литературу к статье). Большой справочный материал и ряд ценных док-тов по истории опубликован Отделом рукописей Гос. б-ки СССР им. В. И. Ленина, издающим с 1938 свои «Записки» (к 1961 вышло 23 тома). Для обеспечения хранения док-тов при крупных А. СССР созданы 37 реставрац. мастерских и 33 микрофотолаборатории; построены новые здания А.

Связи А. СССР с А. иностранных государств. Сов. архивисты с первых лет Сов. власти установили связи с междунар. ист. и архивными орг-циями, с А. и архивистами мн. иностр. гос-в, участвовали в работах междунар. ист. конгрессов в Брюсселе в 1923 и в Осло в 1928. После 2-й мировой войны междунар. связи архивистов были значительно расширены. Сов. архивисты выявляют док-ты о культурных, экономич. и политич. связях между народами. В А. Финляндии, Франции, Румынии, Швейцарии, Швеции и др. стран выявлены ценные док-ты по истории народов СССР. Сов. А. развернули работу по обмену фотокопиями док-тов. ГАУ СССР совм. с А. и историками зарубежных стран готовит публикации источников о традиц. дружбе и экономич., политич. и культурных связях между народами: «Советско-польские отношения», «Освобождение Болгарии от тур. ига», «Советско-китайские культурные связи», «Русско-советско-чешские культурные и научные связи» и др. В 1956 архивные учреждения СССР, УССР, БССР вступили в Междунар. совет А. (МСА), существующий с 1948 при Организации Объединенных Наций по вопросам просвещения, науки и культуры (ЮНЕСКО) (см. ниже разд. Зарубежные архивы). Укреплению междунар. связей сов. архивистов способствовала происходившая в последние годы передача из СССР в А. зарубежных стран док-тов, спасенных Сов. Армией от уничтожения гитлеровцами во время 2-й мировой войны. Сов. пр-во передало много документов архивам РНР, ПНР, ГДР, ЧССР, ФНРЮ, Бельгии, ФРГ, Норвегии. КНР было возвращено ценное собрание док-тов Маньчжурского А., вывезенного в 1901 из Китая царским пр-вом.

Архивное образование в СССР. После Окт. революции для подготовки специалистов архивного дела были организованы курсы в Москве и Ленинграде. В Ленингр. ун-те на ф-те обществ. наук в 1923—27 существовало архивное отделение. В 1928—32 в Моск. ун-те имелось архивное отделение. В 1931 был открыт Ин-т архивоведения [в 1932 переименован в Историко-архивный ин-т, а позже — в Московский гос. историко-архивный ин-т (МГИАИ)]. МГИАИ готовит кадры квалифициров. историков-архивистов. В последние годы обращено особое внимание на науч. разработку и преподавание истории и орг-ции делопроизводства в учреждениях, предприятиях и орг-циях. В ин-те создана кафедра истории гос. учреждений. С 1960 организована кафедра сов. делопроизводства. При ин-те имеются аспирантура, заочное и вечернее отделения. В 1938—41 в Ленинграде существовала архивная школа, готовившая кадры научно-вспомогат. работников для А. В Киевском ун-те на историко-филос. ф-те существует кафедра архивоведения и вспомогат. ист. дисциплин. На ист. ф-тах ун-тов и педагогич. ин-тов с 1959/60 уч. года введены занятия по архивоведению и вспомогат. ист. дисциплинам.

Лит.: а) По истории А. до Октябрьской революции: Калачов Н. В., Архивы, их гос. значение, состав и устройство, в кн.: Сб. гос. знаний, т. 4, СПБ, 1877; Иконников В. С., Опыт рус. историографии, т. 1, кн. 1—2, К., 1891—92; Лихачев Н. П., О библиотеке моск. государей в XVI ст., СПБ, 1894; Самоквасов Д. Я., Архивное дело в России, кн. 1—2, М., 1902; Белокуров С. А., О посольском приказе, М., 1906; его же, Моск. архив иностр. дел в 1812 г., М., 1913; Сб. мат-лов, относящихся до архивной части в России, т. 1—2, П., 1916—17; Чернов А. В., История и орг-ция архивного дела в СССР, М., 1940; Маяковский И. Л., Очерки по истории архивного дела в СССР, ч. 1, 2 изд., М., 1960; Черепнин Л. В., Рус. феод. архивы XIV—XV вв., ч. 1—2, М.—Л., 1948—51; Хачикян Л., Сокровища Матенадарана, «ВИ», 1951, № 12; Кузнецов Ф. Е., Фонды центр. гос. воен. архивов СССР и их науч. использование, «Тр. Моск. гос. историко-архивного ин-та», 1948, т. 4; Чернов А. В., Центр. гос. архив древних актов как источник по воен. истории рус. гос-ва до XVIII в., там же, 1948, т. 4; Шмидт С. О., Царский архив сер. XVI в. и архивы правительств. учреждений, там же, 1957, т. 8; Кононов Ю. Ф., Из истории орг-ции и комплектования Гос. архива б. Росс. империи, там же; Журналы: «Сб. Археологич. ин-та», 1878—1898, «Вестник археологии и истории», 1885—1918, «Архивное дело», 1923—41, «Архівна справа», 1925—31.

б) По истории А. после Окт. революции: Сб. узаконений и распоряжений по архивному делу, 2 изд., М., 1927; Збірник узаконень, розпоряджень і інструкцій в архівній справі, в. 1—3, Х., 1926—31; Постановление Совета Министров СССР от 7 февр. 1956, № 246, «О мерах по упорядочению режима хранения и лучшего использования архивных мат-лов министерств и ведомств», «Инф. бюлл. ГАУ МВД СССР», 1956, № 1; Максаков В., 10 лет архивного стр-ва, «Архивное дело», 1929, № 19—20; его же, Док-ты Сов. гос-ва в архивах СССР, «Тр. Моск. историко-архивного ин-та», 1948, т. 4; его же, 35 лет сов. централизации архивного дела, там же, 1954, т. 5; его же, Орг-ция в СССР архивных фондов б. частновладельч. предприятий и фондов личного происхождения, «ИА», 1957, № 2; его же, Архивное дело в первые годы Сов. власти, М., 1959; Князев Г. А., Теория

и техника архивного дела, Л., 1935; Митяев К. Г., Теория и практика архивного дела, М., 1946; его же, История и орг-ция делопроизводства в СССР, М., 1959; Козлитин И. П., Архивы учрежд., орг-ций и предприятий СССР (Законодательство и совр. орг-ция), М., 1957; Стручков А. А., Центр. партийный архив Ин-та марксизма-ленинизма при ЦК КПСС, «ИА», 1956, № 4; Вяликов В. И., Управление гос. архивами СССР, М., 1957; Теория и практика архивного дела в СССР, М., 1958; З історії архивного будівництва на Україні, Зб. ст., Х., 1958; Дрёмина Г. А. и Чернов А. В., Из истории ЦГАДА, М., 1959; Дрёмина Г. А. и Кузнецова Т. В., Центр. Гос. Историч. Архив СССР в г. Ленинграде, М., 1959; Библиография изданий по архивному делу, составу и содержанию Гос. архивного фонда СССР (1945—56 гг.), «Инф. бюлл. ГАУ МВД СССР», 1957, в. 5; (см. также статьи, опубл. в «Историч. архиве» и «Вопросах архивоведения»); Список сб. док-тов и научно-справочной лит-ры, изд. архивными учреждениями в 1956 г., там же.

Путеводители по центр. А.: Гос. архивы СССР (Краткий справочник), М., 1956; Путеводитель по ЦГВИА (М., 1941), по ЦГАКА (М., 1945), по ЦГИАМ (М., 1946), по ЦГАОР (М., 1946), по ЦГАДА (ч. 1—2, М., 1946—47); Обзор документ. мат-лов ЦГАДА по истории г. Москвы с древнейших времен до XIX в., М., 1949; Обзор документ. мат-лов ЦГАДА по истории СССР периода феодализма. XI—XVI вв., М., 1954; Описи царского А. XVI в. и А. Посольского приказа 1614 г., М., 1960; Путеводитель по ЦГЛА (М., 1951), по ЦГАЛИ (М., 1959), по ЦГИАЛ (Л., 1956); Архив АН СССР. Обозрение архивных мат-лов, т. 1—9, 11—12, 14—16, М.— Л., 1933—59; Путеводитель по архиву Ленингр. отд. Ин-та истории, Л., 1958; по Ц. А. ВЦСПС (М., 1958), по А. Артиллерийского ист. музея (Л., 1957); Краткий указатель архивных фондов Отдела рукописей [Б-ки им. В. И. Ленина], М., 1948; Описание рукописного отделения Б-ки АН СССР, т. 1—4, СПБ — Л., 1910—1951; Ист. очерки и обзор фондов Рукописного отдела Б-ки АН СССР, в. 1—2, Л., 1956—58; Гос. Румянцевский музей. Путеводитель, М.—П., 1923 (Описание рукописей отдела); Указатель изданий Отдела рукописей Гос. б-ки СССР им. В. И. Ленина (1918—53), в кн.: Зап. Отдела рукописей, в. 16, М., 1954; Краткий указатель архивных фондов Отдела рукописей [Гос. б-ки СССР им. В. И. Ленина], М., 1948; Указатель воспоминаний, дневников и путевых записок XVIII—XIX вв. (Из фондов Отдела рукописей), М., 1951; Сокровища древней письменности и старой печати. Обзор рукописей рус., слав., греч., а также книг старой печати ГИМ, М., 1958; Письм. источники в собрании Гос. Ист. музея, М., 1958; Путеводители по ЦГАОР Груз. ССР (Тб., 1948), по ЦГИА Узб. ССР (Таш., 1948), ЦГА Узб. ССР (Таш., 1960), ЦГАОР Азерб. ССР (Баку, 1959), ЦГИА Азерб. ССР (Баку, 1958), ЦГИА Арм. ССР (Ер., 1958), ЦИА Арм ССР (Ер., 1960), ЦГИА Каз. ССР (ч. 1—2, Алма-Ата, 1946—47), ЦГИА Укр. ССР (К., 1958), ЦГАОР УССР (Харьков, 1960), ЦГА Адж. АССР (Батуми, 1959), ЦГА Даг. АССР (Махачкала, 1958), ЦГА Коми АССР (Сыктывкар, 1953), ЦГА Мордов. АССР (ч. 1—2, Саранск, 1951—52), ЦГА Морд. АССР (там же, 1960), ЦГА Сев.-Осетин. АССР (Дзауджикау, 1952).

Путеводители по гос. А. областей: Алма-Атинской (1958), Архангельской (1948), Винницкой (1960), Владимирской (1959), Калининской (1960), Курской (1958), Ленинградской (1960), Станиславской (1960), Тамбовской (1943) и краткие справочники о содержании А. областей: Брянской (1957), Николаевской (1958), Ульяновской (1957), Свердловской (в кн.: «40 лет гос. А. Свердловской обл.», Свердл., 1958). *Г. А. Белов, В. В. Максаков.* Москва.

II. Зарубежные архивы

История возникновения и развития архивов зарубежных стран

Археологич. раскопки обнаружили следы существования А. уже в гос-вах Др. Востока — в Др. Египте, Вавилонии, Ассирии и др. Это были обычно храмовые и дворцовые хранилища хоз. док-тов, дипломатич. переписки, а также произведений лит-ры («А.-библиотеки»). Большинство дошедших до нас др.-вост. А.— клинописные (см. *Архивы клинописные*).

В Др. Греции начало устройства А. относится к 6 в. до н. э. В 4 в. до н. э. гос. акты в Афинах были сосредоточены в храме Метрооне. Существовали А. и в других др.-греч. городах-гос-вах, а также при храмах (в Дельфах, на о. Делосе). В Др. Риме А. сначала находились в ведении жрецов; в сер. 5 в. до н. э. в храме Сатурна создается А. сената, управляемый цензорами и квесторами. С установлением империи при Августе возник императорский А. на Палатинском холме, имелись и А. цензоров, храмовые А. и др.

В Зап. Европе в раннее средневековье возникают А. «варварских» королей, к-рые обычно перевозились с места на место. Имелись А. при крупных монастырях, епископствах и в феод. замках. Частые пожары и феод. усобицы приводили к гибели А. Светские А. 5—9 вв. до нас почти не дошли. Из монастырских наиболее значит. были архивы Монтекассино, Фарфы, Боббио (Италия), Парижский и Сен-Жерменский (Франция), Фульды, Сен-Галлен (Германия). Самым крупным А. раннего средневековья на Западе был папский А. (впоследствии Ватиканский), возникший к 4 в. В 10—12 вв. возникают гор. А., хранившие жалованные грамоты государей, гор. статуты, суд. постановления, финанс. отчеты; в связи с ростом товарных сделок создаются А. нотариусов. С возвышением королев. власти и процессом централизации растет значение королев. А. Так, королев. А. во Франции — Сокровищница хартий (Trésor des Chartes) с объединением страны включил в себя А. провинций и отдельных феодалов. В Испании после ее объединения (кон. 15 в.) начал создаваться общегос. королев. А. в крепости Симанкас. В Англии в 14 в. существовало 3 королев. А.: в Вестминстерском дворце, в одной из башен Тауэра и в Капелле свитков. В 16 в. был создан А. гос. бумаг. В Англии сохранилось особое обилие ср.-век. док-тов, чему способствовало раннее развитие законодат. учреждений и безопасность страны ввиду ее островного положения.

В эпоху Возрождения и Реформации зарождавшаяся буржуазия в борьбе с феод. привилегиями и учреждениями обращалась и к архивным док-там; католич. духовенство, феод. дворянство старались использовать их для подтверждения своих прав. Франц. монахи-бенедиктинцы конгрегации св. Мавра (*мавристы*) в 17—18 вв. разрабатывают принципы организации хранилищ док-тов, составления инвентарей, способы хранения и правила издания док-тов, а также энергично собирают рукописи. В 18 в. появляются первые архивоведч. исследования. В целом к кон. 18 в. в каждой из стран Европы существовало множество ничем не связанных между собой А.

К крупным изменениям в архивном деле привела франц. бурж. революция кон. 18 в. Молодая буржуазия объявила А. достоянием нации и превратила церк. и феод. А. в мощное орудие борьбы против сил феодализма. В 1789—90 Нац., а затем Учредит. собрание приняло решение о создании Нац. А., где стали концентрироваться бумаги, отложившиеся в результате деятельности законодат. учреждений страны периода революции. 7 мессидора II года Республики (25 июня 1794) Конвент издал декрет, объявивший Нац. А. центральным гос. А., в к-рый предписывалось сдавать как док-ты нового законодательства, так и ист. мат-лы по зем. и суд. вопросам. В провинциях аналогичные мат-лы должны были концентрироваться в департаментских А. Документы, ценные только в ист. отношении, передавались в Парижскую нац. б-ку. Был также признан принцип публичности во всех гос. А. Декрет 7 мессидора, впервые устанавливавший положение об общей архивной реформе, стал примером для архивного законодательства ряда стран.

В 19—20 вв. обнаруживается стремление к централизации А., проявляющееся как в концентрации гос. хранилищ, так и в подчинении А. специально выделенному органу управления. В 19 в. был признан принцип публичности А., что сделало более или менее доступным использование архивного мат-ла. Централизация архивного дела во Франции оформилась рядом законодат. актов 50—90-х гг. (наиболее важный — 1884), согласно к-рым управление нац., департаментскими, коммунальными и госпитальными А. сосредоточивалось в мин-ве просвещения, при к-ром были созданы Архивное управление, Архивная комиссия и инспекция. Архивному управлению подчинялись департаментские А., от к-рых зависели коммунальные и госпитальные А. По образ-

цу Франции была проведена реформа архивного дела в Бельгии (1879) и Голландии (1875), где была создана сеть гос. А. (центр. и провинц.), подчиненных мин-ву внутр. дел. Концентрация А. в Англии остановилась на полпути. Здесь в 1838 был принят закон о создании Публичного гос. А., а в 1854 в новом здании А. были сконцентрированы все ист. хранилища Лондона; сюда же стали поступать и нек-рые мат-лы из действующих учреждений. Гос. А. не был подчинен к.-л. министерству; ни общего архивного управления, ни подчиненной ему сети местных гос. А. в Англии создано не было. Концентрация А. Италии, остававшейся до 2-й пол. 19 в. раздробленной, началась с отдельных гос-в: в 1808 возник Генеральный А. в Неаполе, в 1815 — Гос. А. в Венеции, в сер. 19 в.— во Флоренции. После объединения страны была проведена архивная реформа. Был создан архив Итал. королевства (1861), все гос. А. были переданы в мин-во внутр. дел. В политич. разобщенной Германии архивные реформы были также проведены в 1-й пол. 19 в. лишь в рамках отдельных гос-в (в Пруссии, в Баварии, в Саксонии и др.). Общегерм. гос. А. возник только в 1919. В США центрального гос. А. не было до 1934. Архивные мат-лы концентрировались по отдельным штатам. Документация общефедерального значения создавалась при ведомств. учреждениях, часть ист. док-тов передавалась в рукописное отделение Библиотеки конгресса. В 1934 был издан закон о создании Нац. А.

Развитие А. и их централизация, науч. исследование док-тов привели к развитию архивной науки. В каждой стране началась подготовка спец. кадров архивистов. Ведущую роль и в этом отношении играла Франция, где в 1821 был создан спец. архивный институт — Школа хартий (École des chartes). Аналогичные ин-ты и школы существуют и во мн. др. странах.

В результате 1-й мировой войны во всех странах отложилось значит. количество воен. мат-лов и возникли новые А. Так, в основу созданного в 1919 общегерм. А. легли воен. док-ты, к-рые впоследствии были использованы фашизмом в реваншистских целях. 2-я мировая война причинила огромный ущерб А. мн. стран, особенно хранилищам Вост. Европы. Так, А. Варшавы потеряли ок. 90% своих фондов; из Центр. гос. А. Праги было вывезено в Германию св. 18 тыс. томов док-тов. Погибли мн. А. Германии, пострадали А. Италии. После войны пр-во СССР передало пр-ву ГДР св. 2 млн. единиц архивных док-тов и актов, спасенных Сов. Армией от уничтожения при разгроме фаш. Германии; спасенные архивные мат-лы были переданы пр-вом СССР также пр-вам др. гос-в (Польши, Чехословакии, Румынии, Венгрии, Франции).

За последние десятилетия в организации архивного дела зарубежных стран имеются значит. достижения. Совершенствуется архивная техника; широко применяется микрофильмирование и фотографирование док-тов, возникают А. кинофильмов и микрофильмов (Франция, Италия, ФРГ), применяются новые методы реставрации документов. Однако организация арх. дела в капиталистических странах создает немало препятствий для науч. использования арх. фондов. Наряду с гос. А. существуют многочисл. частные А.— предприятий, акц. об-в, политич. орг-ций и т. д., владельцы к-рых часто препятствуют использованию мат-лов своих А. (боясь разглашения «деловых тайн» и т. д.). Много ограничений существует и в пользовании гос. А. В А. большинства капиталистич. стран разрешается использовать и публиковать архивные мат-лы только 50-летней давности — не ранее, в ряде стран установлены постоянные ограничит. даты. Наряду с централизованной системой управления гос. А. (напр., во Франции, Бельгии, Скандинавских странах), при к-рой в стране существует центр, руководящий всеми гос. А. (напр., Нац. А., Гл. управление, Генеральная дирекция), существует и децентрализованная система управления (напр., в США, Швейцарии, Великобритании, Испании), при к-рой местные гос. А. (штатов, кантонов и т. д.) не подчинены никакой центр. арх. администрации.

Коренному преобразованию подверглось архивное дело в европ. странах нар. демократии, использовавших опыт архивного строительства в СССР (см. раздел — Архивы в СССР). А. были поставлены на службу народу и стали широко использоваться в научно-хоз. целях. Гос. А. стран нар. демократии обогатились большим количеством док-тов, национализированных у буржуазии и помещиков, монастырей. В 1949—57 в Албании, Болгарии, ГДР, Польше, Румынии, Чехословакии были проведены реформы по осуществлению последоват. централизации А., недоступной в капиталистич. странах. Была создана единая стройная система А., в каждой стране организован гос. архивный фонд, в состав к-рого включены все документ. материалы, уже хранящиеся в различных А., б-ках, музеях, а также отлагающиеся в процессе деятельности совр. учреждений и орг-ций; установлены принципы комплектования А. Повсюду созданы Архивные управления, к-рым подчиняются центр. и местные гос. А. (в нек-рых странах центр. А. основаны заново, напр. в Болгарии). Большое внимание уделяется собиранию историко-революц. док-тов. Во всех странах нар. демократии созданы историко-революц. и парт. А. коммунистич. и рабочих партий. Значит. внимание уделяется орг-ции экономич. А.: в ГДР возник А. крупных национализированных предприятий и готовится создание единого экономич. А. В Венгрии такой А. осн. в 1953. Широко распространяется практика микрофильмирования док-тов (особенно в ГДР и Чехословакии). Во всех странах созданы или самостоят. архивные ин-ты или архивная специализация при ун-тах.

В странах Востока развитие архивного дела имеет свои особенности. В период средневековья во мн. вост. странах (напр., в араб. гос-вах 7—13 вв., в Иране, Китае, империи Великих Моголов) существовала стройная система делопроизводства и хранения док-тов, находившаяся на более высоком уровне, чем в странах Зап. Европы того времени. Однако в новое время на состоянии архивного дела в странах Востока тяжело сказалось положение колониальной зависимости, в котором оказались мн. из этих стран. Огромные архивные богатства подвергались расхищению колонизаторами, мн. древние рукописи были вывезены в страны Европы. Вне пределов вост. стран оказались и мн. мат-лы колониального периода, т. к. значит. часть док-тов по управлению колониальными владениями откладывалась в А. стран метрополий (напр., в Англии — А. Ост-Индской компании и управления по делам Индии, в Нидерландах — А. голл. Ост-Индской компании, в Испании и Португалии — мат-лы колониального периода мн. латино-амер. стран и т. д.). Колониальные власти не создавали единой архивной орг-ции, А. были распылены, носили узко-ведомств. характер. Большое число док-тов терялось, погибало. Именно такое положение архивного дела характерно, напр., для Индии колониального периода. Основанный в 1891 в Калькутте центр. «Архив империи» являлся чисто адм., а не науч. учреждением — А. не был публичным и доступным для науч. работы. Несколько улучшилась постановка архивного дела с созданием в 1919 Индийской комиссии ист. А. (Indian Historical Records Commission) и особенно после ее реорганизации в 1942. После завоевания Индией независимости архивная работа в Индии заметно усилилась. Ведется борьба за централизацию, за превращение Нац. А. (б. «Архива империи») в гл. центр ист. исследований. В 1950 комиссия получила право инспектировать провинц. А. Расширились собирание и науч.

обработка мат-лов, более легким стал доступ исследователей к архивным фондам.

В Китае до победы нар. революции архивное дело находилось в крайне отсталом состоянии; не существовало ни единого управления А., ни единой сети гос. А. В 1925 при Дворцовом музее был образован Отдел документ. памятников (в 1929 переименован в Хранилище документ. памятников); в нем хранились гл. обр. А. центр. учреждений времен цинской династии (1644—1911). Со времени образования КНР архивная работа была коренным образом перестроена, А. поставлены на службу народу; в широких масштабах началось использование А. в экономич. строительстве и в н.-и. работе. Началось создание парт. и гос. А., были приняты меры для собирания и сосредоточения архивных мат-лов. В 1949 при Гос. совете была создана комиссия по приему документ. материалов б. гоминьдановских учреждений и орг-ций в Нанкине; в 1951 при 3-м Ин-те истории Китайской АН был образован Отдел по систематизации и обработке нанкинских ист. мат-лов. В том же году Хранилище документ. памятников было преобразовано в А. В 1955 образована подготовит. комиссия по орг-ции А. при ЦК КПК. В 1954 было создано Гос. архивное управление (ГАУ) при Гос. совете. 17 апр. 1956 Гос. совет принял пост. об улучшении гос. архивного дела в КНР. В 1952 при Нар. ун-те Китая были созданы курсы архивистов с годичным сроком обучения (преобразованы в спец. отделение ун-та); в 1955 при Нар. ун-те организован историко-архивный ф-т с 4-годичным сроком обучения. С 1951 в КНР выходит спец. журн. «Архивное дело» («Данъань гунцзо») (первоначальное назв. «Известия о работе над документальными материалами»). 8 окт. 1959 в Пекине открылся Центр. архив КНР.

Развитие архивного дела, необходимость контактов между архивистами привели к созданию м е ж д у н а р. о р г-ц и и а р х и в и с т о в. В 1948 при ЮНЕСКО возник Междунар.совет архивов(Conseil International des Archives) (МСА), куда входят архивные учреждения 55 стран (1960). Задачи МСА—периодич. созыв конгрессов архивистов, установление и укрепление связей между А. всех стран, содействие сохранению и защите док-тов, координирование работы А. в междунар. плане. Руководящим органом МСА является Ген. ассамблея, рабочим органом — Исполнит. к-т. При МСА издается журн. «Архивум»(«Archivum»),созданы Междунар. курсы архивистов в Париже.1-й междунар. конгресс архивистов состоялся в 1950 в Париже, 2-й — в 1953 в Гааге, 3-й — в 1956 во Флоренции, 4-й — в 1960 в Стокгольме. Вне структуры МСА, но под его покровительством с 1957 существует организация «Круглый стол архивов» («La Table ronde des archives»), являющаяся (в отличие от МСА) региональной европ. орг-цией. Междунар. конференции «Круглого стола» проводятся ежегодно между конгрессами архивистов, созываемыми раз в 3 года. С 1956 в работе междунар. орг-ции А. принимают участие архивисты СССР и стран нар. демократии.

Лит. п о и с т о р и и а р х. д е л а и а р х и в о в е д е н и ю (общая), п у т е в о д и т е л и: М а д к о в с к и й И. Л., Архивы и архивное дело в рабовладельч. гос-вах древности и в эпоху феодализма, М., 1959 (Архивы и архивное дело в иностр. гос-вах, под ред. В. В. Максакова, в.1). Б р ж о с т о в с к а я Н. В., Архивное дело в странах Европы и Америки в период капитализма, М., 1957 (Архивы и архивное дело в иностр. государствах, в. 2); С а м о к в а с о в Д. Я., Архивное дело на Западе, М., 1900; История архивного дела классич. древности в Зап. Европе и на мусульм. Востоке, П., 1920; Ш а б л о в с к и й О. В., Междунар. курсы архивистов в Париже, «ИА», 1958, № 3; Ш л я п н и к о в Н. П. и др., В архивах стран народной демократии, «ИА», 1956, № 6; Д р е м и н а Г. А. и др., Междунар. связи сов. историков-архивистов, «ИА», 1956, № 4; Б е л о в Г. А., Третий междунар. конгресс архивистов, «ИА», 1957, № 1; Мат-лы об участии сов. историков-архивистов в работе III Международного конгресса архивистов (Флоренция, 25—29 сент. 1956); Б е л о в Г. А., Междунар. конгресс архивистов в Стокгольме, «ИА», 1961, № 1; Ш а б л о в с к и й О. В., Мат-лы 4-й Междунар. конференции «Круглого стола архивов», «Вопросы архивоведения», 1959, № 1; Я к о в л е в Л. П., 4-я Междунар. конференция «Круглого стола архивов», «ИА», 1958, № 6; Б е л о в Г. А., Пятая Междунар. конференция «Круглого стола архивов», «ИА», 1959, № 6; Первая Междунар. конференция «Круглого стола архивов», «Вопросы архивоведения», 1959, № 3; Ч е р н ы х В. А., Конференция Междунар. федерации документации, «Вопросы архивоведения», 1959, № 4; B r a i b a n t Ch., B a u t i e r R. H., Une table ronde utile a l'histoire, P., 1958; B r e n n e k e A., Archivkunde, Lpz., 1953; J e n k i n s o n H., A manual of archive administration, Oxf., 1922; C a s a n o v a E., Archivistica, 2 ed., Siena, 1928; C h r i s t o p h e r H. G. T., Palaeography and archives, L., 1938; C u v e l i e r J., Travaux du cours pratique d'archivéconomie..., Tongres, 1932; M ü l l e r S., F e i t h J. A. and F r u i n R., Manual for the arrangement and description of archives, N. Y., 1940; P i s t o l e s e S., Les Archives européennes du onzième siècle à nos jours, Roma, [1934]; S c h e l l e n b e r g T. R., Modern archives. Principles and techniques, [Chi., 1956]; F a v i e r J., Les Archives, P., 1959; W a i n e P., A Glossary of archival terminology, Reading, 1956; Annuaire international des archives, «Archivum», 1956, v. 5; Guide to the diplomatic archives of Western Europe, Phil., 1959; Guide Internationale des Archives. I — Europe, P. — Roma, [1935] (Bibliothèque des «Annales Institutorum», v. 4); B a u t i e r R.-H., Bibliographie sélective des guides d'archives. Supplement au Guide internationale des archives (t. 1, Europe), «J. of Documentation», [1953], v. 9, № 1; Библ. по А. и архивному делу приведена в журн. «Archivum», 1953—v. 2, 1955—v. 4, 1957—v. 6, 1960—v. 9 (журн. «Archivum» издается междунар. советом А. с 1951).

Важнейшие зарубежные архивы*

Австрия. Австр. гос. А. (Österreichisches Staatsarchiv), Вена, осн. в 1945. Его основные отделы: 1)Династич., дворцовый и гос. А.(Haus-, Hof- und Staatsarchiv), до 1945 существовал как самостоят. А. (осн. в 1749). Старейшие док-ты относятся к 9—10 вв. Этот А.—один из богатейших в Европе. В него поступили А. Габсбургов в Вене, Праге, Инсбруке, Граце, док-ты стран и земель, входивших в тот или иной период в состав габсбургских владений, мат-лы из центр. и местных А. В А. хранится большое количество мат-лов по истории междунар. отношений за неск. столетий, собрание ср.-век. грамот, регистры, акты, статуты, привилегии, договоры с различными странами, рим. папами и т. д. В А. имеется спец. отдел «Rossica», где хранятся док-ты по истории России 15—19 вв., донесения австр. посланников и дипломатич. агентов, бывших в России в царствование Петра I, переписка Екатерины II с Иосифом II и др.важные для истории внеш.политики России мат-лы. 2)А.общего управления(Allgemeines Verwaltungsarchiv). Содержит мат-лы органов центр. управления (преим. с 16 в. до 1938), за исключением министерств иностр. дел, воен., финанс., путей сообщения. Спец. отдел хранит дворянские имперские акты (Reichsadelakten). 3) А. высшей финанс. палаты и мин-ва финансов (Finanz- und Hofkammerarchiv). Хранит мат-лы центр. финанс. учреждений в осн. с 16 в. 4) Воен. А. (Kriegsarchiv). В нем хранятся мат-лы всех воен. учреждений, воен.-ист. док-ты из других А. (в осн. с 16 в. до 1938).

Лит.: B i t t n e r L., Das Gesamtinventar des Wiener Haus-, Hof- und Staatsarchivs, Bd 1—5, W., 1936—40; Publicationen des Österreichischen Staatsarchivs (в их числе: 1100 Jahre österreichische und europäische Geschichte in Urkunden und Dokumenten des Haus-, Hof- und Staatsarchivs, W., 1949, Österreichische und europäische Geschichte in Dokumenten des Haus-, Hof- und Staatsarchivs, Bd 1—2, W., 1957); G o l d i n g e r W., Geschichte des österreichischen Archivwesen, W., 1957; ж. — «Mitteilungen des Österreichischen Staatsarchivs», 1948—.

Албания. 1) Гос. А. Нар. Республики Албании (Arkivi i Shtetit i Republikës Popullore të Shqiperisë), Тирана, осн. 1947. Хранит док-ты центр. и местных органов власти и управления, суда, прокуратуры, мин-ва внутр. дел и финансов. 2) Центр. гос. ист. А., Тирана. Хранит

* Здесь дается преимущественно перечень центральных гос. А. отдельных стран. Как правило, не указываются ведомств. А., А. областные, департаментские, земельные и т. п. (обычно в гл. городе департамента, области), гор. А., церк. А., А. ун-тов и академий, многочисл. частные А. Мн. из этих А. хранят мат-лы, представляющие значит. ценность для историков. Подробный перечень большинства А. мира приводится в журн. «Archivum», № 5 за 1955.

документ. мат-лы по истории Албании (в т. ч. док-ты о борьбе алб. народа против тур. и итал. господства, а также против королев. режима в Албании). 3) Партийный архив ЦК Алб. партии труда. Хранит историко-революц. и парт. мат-лы.

Аргентина. Гл. нац. А. (Archivo General de la Nacion), Буэнос-Айрес, осн. 1821. Мат-лы А. разделяются на 2 осн. группы: док-ты колониального периода — до конца 1809 (среди них — архив вице-короля Ла-Платы, мат-лы суд., финанс. и муниципальных учреждений, служебная переписка, документ. мат-лы иезуитского ордена, ведомств. мат-лы) и док-ты нац. периода — с 1810 (мат-лы движения за независимость и док-ты нац. администрации, мат-лы воен. ведомства, морского мин-ва, мин-ва иностр. дел, гос. казначейства и др.).

Лит.: Hill R., The National Archives of Latin America, Camb., 1945; Lodolini E., Archivi e publicazioni archivéstiche dell'America Latina, Roma, 1953 (обе книги рекомендуются для всех стран Лат. Америки).

Бельгия. Гл. А. королевства (Archives générales du Royaume), Брюссель, осн. 1831. Фонды А. делятся на секции: фонды 11—18 вв.; фонд счетной палаты, а также док-ты провинций Льеж, Фландрия, Намюр, Эно; местные фонды Брабанта, мат-лы мин-ва внутр. дел 1492—1814; А. самого А. В А. имеется богатое собрание ср.-век. грамот, мат-лы по экономич. истории, ценный архив Лувенского ун-та.

Лит.: Annuaire des archives de Belgique, 1913; Cuvelier J., Les archives de l'Etat en Belgique. (1914—1930), Brux., 1914—31; Belgium. Archives générales du Royaume. Les archives générales du Royaume à Bruxelles. Aperçu des fonds et des inventaires par M. van Haegendoren. Brux., 1955;—«Archives bibliothèques et musées de Belgique», 1923—.

Болгария. 1) Центр. гос. ист. А. (Централния държавен исторически архив), София, осн. 1951. Хранит фонды центр. гос. учреждений, орг-ций и др. мат-лы до 1944. 2) Центр. гос. архив НРБ (Централния държавен архив на Народна Република България), София, осн. 1951. Хранит фонды центр. гос. учреждений, орг-ций с сент. 1944. 3) Партийный А. при ЦК Болг. компартии. В нем хранятся документ. мат-лы по истории компартии, личные фонды выдающихся парт. деятелей (Д. Благоева, Г. Димитрова, В. Коларова и др.). Из окружных Гос. А. особенно ценен Софийский А.

Лит.: Алексиев М. С., Арх. дело в НРБ, «ИА», 1958, № 5; Христов Х., Арх. дело в Болгарии, «ИА», 1955, № 4; Централен държавен исторически архив. Пътеводител, С., 1957; ж. «Известия на държавните архиви», 1957—.

Бразилия. Нац. А. Бразилии (Arquivo nacional), Рио-де-Жанейро, осн. 1838. Материалы А. разделяются на следующие осн. группы: док-ты адм. учреждений (королев. указы, служебная переписка, док-ты мор. ведомства и пр. за 1822—1927); законодат. и суд. мат-лы (законы, указы, преим. первых лет независимости страны, законодат. акты, док-ты суд. учреждений и пр.); группа ист. мат-лов (королев. письма, патенты, приказы, мат-лы церкви и пр.); группа книг и карт.

Ватикан. Ватиканский А. (Archivio Vaticano), возник в 4 в. Ценнейший А. по истории ср.-век. Европы. Делится на 8 отделов-секторов: 1) Тайный ватиканский А. (Archivio segreto Vaticano); содержит *регесты* папских булл (с 9 в.), бреве, книги копий (док-ты о налогах и десятинах, о церк. феодах за 15—16 вв.), мат-лы, относящиеся к Тридентскому собору и истории стран Европы 16 в. 2) Авиньонский А.; содержит док-ты периода *Авиньонского пленения пап* (1309—77), бумаги легатского управления Авиньоном до 18 в. 3) А. замка св. Ангела; хранит подлинники булл, императорских дипломов, мат-лы папской канцелярии. Наиболее древний документ датируется концом 4 в. 4) А. Датарии; содержит акты о пожалованиях церк. должностей и бенефициев, о раздаче наград, пенсий, возведении в духовный сан, индульгенции (с кон. 13 в.), прошения в пап. канцелярию. 5) А. Апостолической камеры: хранит мат-лы по финанс. делам пап. курии: приходо-расходные книги 13—16 вв., док-ты о поступлениях с бенефициев, отчеты сборщиков. 6) А. Консистории, совещат. органа при папе; содержит протоколы заседаний Консистории и ее акты, дела о назначении епископов (16—19 вв.). 7) А. Гос. секретариата, содержит мат-лы по внеш. сношениям папства и по истории стран Европы, в частности док-ты папских представителей и посольств (нунциатур и легатств), письма европ. государей и кардиналов, мирные договоры, дела внутр. управления (16—19 вв.). Много мат-лов по истории России содержится в фонде польск. нунциатуры: переписка, относящаяся к деятельности пап. нунциев в Польше, Зап. Украине и Белоруссии, к посольству А. Поссевина и т. д. 8) Разные коллекции — частные А., поступившие в результате дарений или обмена от кардиналов и др. прелатов, фонды аристократич. фамилий, монастырей и орденов.

Лит.: Battelli G., Le ricerche storiche nell'Archivio Vaticano—(Relazioni dell X Congresso internazionale di Scienze Storiche..., Firenze, 1955); Brom G., Guide aux archives du Vatican, 2 éd., Rome, 1911; Fink K. A., Das vatikanische Archiv, 2 Aufl., Rom, 1951.

Великобритания. 1) Гос. публичный А. (The Public Record Office), Лондон, осн. 1838. Один из богатейших А. Хранит документ. мат-лы правительств. учреждений. Фонды распадаются на два раздела: Законодат. док-ты (Iudicial Records) и Гос. бумаги (State Papers). Законодат. док-ты — документы королев. канцелярии и «*Палаты шахматной доски*» (высшего финанс. органа). В первом фонде хранятся документ. мат-лы (с кон. 12 до 16 вв.): королев. письма, патенты на пожалование земель, титулов, должностей и привилегий, адм. корреспонденция, мат-лы внешнеполитич. характера. В число памятников «Палаты шахматной доски» входят приказы, регулировавшие чеканку монеты, ден. расписки и приходо-расходные док-ты, мат-лы адм. и юридич. характера из королев. канцелярии (с сер. 12 до 16 вв.). Сюда же включены парламентские док-ты. Наиболее интересные манускрипты-уникумы в этом разделе: «*Книга страшного суда*» (1086) — старейший из док-тов, хранящихся в А., и *Великая хартия вольностей* (1215). Раздел Гос. бумаги распадается на мат-лы по иностр. сношениям и док-ты внутр. серии. В число памятников первого подразделения входят: переписка с сер. 12 в. до кон. 15 в.—61 тыс. томов; спец. серия ирл. гос. бумаг за 1509—1670; шотл. серия, различная дипломатич. переписка. Там же находятся документ. мат-лы по истории англо-рус. отношений (с 16 в.), грамоты рус. царей. В фонде королев. писем хранятся письма рус. царей и рус. представителей с 1581 до 1680. Среди док-тов внутр. серии — мат-лы, освещающие респ. период в истории Англии (1649—60). А. обладает также многочисл. мат-лами по истории англ. флота и колониальной политики Англии. В А. находится богатая коллекция копий с различных документ. мат-лов как из частных хранилищ, так и из гл. европ. А. 2) А. Мин-ва по делам Индии, Лондон, осн. в 17 в. Содержит фонды англ. Ост-Индской компании (за 1600—1858) и Мин-ва по делам Индии (за 1858—1947) — очень ценные мат-лы по истории внеш. торговли Англии, по истории народов Индии и англ. колониальной политики (прибл. 100 тыс. тт.). 3) Гос. А. Шотландии (Scottish Record Office), Эдинбург, осн. в 18 в. Хранит парламентские мат-лы, док-ты финанс. и адм. учреждений, управления тамож. и косв. сборов, казначейства, док-ты о зем. собственности и пр. в осн. с 14 в. (есть док-ты 12 в.). Большой документ. материал хранится в рукописных отделах *Британского музея* и б-ки Бодли при Оксфордском ун-те.

Лит.: Giuseppi M. S., A guide to the manuscripts preserved in the Public record office, v. 1—2, L., 1923—24; Jenkinson H., The principles and practice of archive repair work in England, L., 1948; Public Record Office. Guide to the Public Records, pt 1, L., 1949; Galbraith V. H., Studies in the Public Record, L., 1949; Redstone L. J., Steer F. W., Local Records; their nature and care, L., 1954;

ж. — «Archives», 1949—, «The Journal of the society of archivists».

Венгрия. 1) Венгерский нац. А. (Magyar országos levéltar), Будапешт, осн. 1875. Док-ты А. делятся на 2 части: до 1945 и после 1945. В А. 3 отдела: а) Док-ты центр. органов власти, законодат. правительств., адм. учреждений, б) Док-ты органов юстиции, в) Бывшие частные А. и коллекции. А. хранит королев. грамоты и пожалования, док-ты сеймов (с 15—16 вв.), мат-лы ликвидированных феод. сословных учреждений, фонды верх. суда, королев. курии, Венского совета наместничества, поместные и монастырские А., мат-лы о революции 1848—49, о Венг. сов. республике 1919 и др. В А. хранится ок. 40 тыс. актов до 1526 из палаты Венг. королев. двора (древнейший подлинный документ — грамота короля Коломана от 1109). 2) Будапештский А. № 1, осн. 1952 (б. городской А.). 3) Будапештский А. № 2. 4) Центр. экономич. А., осн. 1953.

Лит.: Седе А., Развитие архивного дела в Венгрии... «ИА», 1958, № 6; Дьезе Э., Венг. нац. А., «ИА», 1959, № 1; Ember G., Les archives et l'historiographie en Hongrie, в «Etudes des délégués hongrois au X Congrès Internationales des sciences historiques», Roma, 1955, [Bdpst., 1955]; ж.—«Levéltári közlemények».

Германская Демократическая Республика. Герм. центр. А. (Deutsches Zentralarchiv), Потсдам, осн. 1946. В его состав вошли фонды б. Имперского А. Хранит мат-лы центр. управления за 1867—1945. Более ранние мат-лы находятся в основном во 2-м отделе Герм. центр. А. в Мерзебурге (до 1950 существовал как самостоят. т. н. Герм. гос. А., к-рый составился из фондов б. Тайного гос. А. и бранденбургско-прусского династич. А.). Из Главных А. земель наиболее значит. и ценными мат-лами располагают: Главный А. Саксонии в Дрездене (А. б. Саксонского королевства), Гл. А. Тюрингии в Веймаре.

Лит.: Левшин Б. В., В архивах ГДР, «Вопросы архивоведения», 1959, № 2; Алешковская В. А. и др., 10 лет развития архивного дела в ГДР, там же, 1959, № 3; Aufbau und Entwicklung des Archivwesens der Deutschen Demokratischen Republik, B., 1959; ж.—Übersicht über die Bestände des Deutschen Zentralarchivs Potsdam, B., [1957]; ж. — «Archivmitteilungen», 1951—.

Греция. Главный А. (Ἀρχεῖα Γενικὰ τοῦ Κράτους), Афины, осн. 1829. Хранит док-ты с 15 в. Для истории России интересен А. сената Ионических о-вов (1799—1864) в г. Корфу; в нем имеется материал о действиях эскадры Ушакова.

Дания. Гос. А. (Rigsarkivet), Копенгаген, осн. 1889. Состоит из 4 отделов: ср.-век. акты; А. королев. династии; фонды центр. и церк. учреждений; частные А., письма, ист. коллекции. Старейший документ — от 1170. В А. Дании много документ. источников по истории России (донесения дат. послов из Москвы, дипломатич. переписка, письма Петра I и т. д.).

Лит.: Erslev K. S. A., Rigsarkivet og Hjaelpemidlerne tilldets Benyttelse, Kobenhavn, 1923; Denmark's National Record Office, Copenhagen, 1948; ж.—«Nordisk arkivnyt», 1956 .

Индия. 1) Нац. А. (из б. «Архива Империи»), Дели, осн. 1926. Хранит документ. мат-лы по истории Индии в осн. сер. 18—20 вв. Среди них: офиц. переписка представителей Ост-Индской компании с инд. правителями; мат-лы инд. восстания 1857—59 и др. Из фондов центр. правительств. учреждений колониального периода очень интересны мат-лы политич. управления, Мин-ва финансов, департамента гос. сборов, таможенного и др. Много документ. мат-лов по внешнеполитич. вопросам: о сношениях англ. пр-ва Индии с др. странами Азии (со странами Индокитая, Китаем, Малайей и др., записки англ. агентов в Азии), много материалов по Ср. Азии (с 19 в.)—о торг. сношениях ср.-азиат. гос-в, донесения англ. агентов из Хивы, Бухары и пр. 2) Филиал Нац. А. в Бхопале, осн. 1948. Сосредоточены документ. мат-лы б. правителей и резидентов Бхопала. В А.—большой фонд по инд. восстанию 1857—59.

Из А. штатов особенно важны Центр. А. Бомбея и Центр. А. Мадраса, содержащие архивные мат-лы местных правительств. учреждений, док-ты Ост-Индской компании; туда частично переданы очень ценные А. б. инд. княжеств (мат-лы эти восходят к 13 в.).

Лит.: Бржостовская Н. В., Максаков В. В., Архивы Индии и деятельность Индийской комиссии историч. архивов, «ИА», 1958, № 5.

Hill S. Ch, Catalogue of the home miscellaneous series of the India office records, L., 1927; A Hand-book to the records of the government of India in the Imperial Record Department 1748 to 1859, Calcutta, 1925; Resolutions of the Indian historical records commission 1919—1948, Delhi, 1949; ж.— The Indian archives, 1947—; Activities of the National Archives of India.

Испания. 1) Нац. ист. А. (Archivo Historico Nacional), Мадрид, осн. 1866. В нем хранятся домениальные А. исп. короны, акты гос. и королев. советов, однако преобладают фонды упраздненных монастырей и корпораций. 2) Гл. А. в Симанкас (Archivo general de Simancas), осн. в 16 в. Сложился как А. Кастильского королевства. Хранит акты с 15 в. до 20-х гг. 19 в. — привилегии, мат-лы королев. совета и центр. королев. администрации, фонд гл. инквизиц. суда. Содержит более 30 млн. док-тов (старейший — от 1189). 3) Гл. А. Индий (Archiva general de Indios), Севилья, осн. 1781. Содержит док-ты за 1488—1865 (Совета по делам Индий, мат-лы колониальных властей, фонды Кадисской биржи). Фонды этого А. чрезвычайно важны для истории великих географич. открытий и исп. колониальных захватов, а также войны за независимость исп. колоний в Америке. 4) А. Арагонской короны (Archivo de la corona de Aragon), Барселона. Хранит док-ты Арагона с 9 до 18 вв. Для истории России 18 в. в А. Испании интересны дневники и письма исп. посла в России герцога де Лириа и А. других исп. послов.

Лит.: Guia histórica y descriptiva de los archivos, bibliotecas y museos arqueológicos de Espana..., Madrid, 1916 (Seccion de archivos); Martinez-Ferrando J. E., Guia del Archivo de la Corona de Aragón, Madrid, 1958; Magdaleno R., Guia del Archivo General des Simancas, Madrid, 1958; ж.—«Direccion general de archivos y bibliotecas», 1952—.

Ирландия. Центр. А. Ирландии (Oitig iris puibli), Дублин, осн. 1867. В А. сосредоточены мат-лы центр. правительств. учреждений Ирландии с 16 в. до 70-х гг. 18 в.

Италия. 1) Центр. гос. А. (Archivio Centrale dello Stato), Рим, осн. 1861 как А. Итал. королевства. Хранит мат-лы центр. учреждений гос-ва с 1861. 2) Из Гос. А. (представляют собой А. различных гос-в, существовавших ранее на терр. Италии) наиболее важны: А. Рима (включает в себя А. всех центр. учреждений, бывших на терр. папской обл. с 9 в.), Венецианский А. (очень ценен материалами по итал. торговле в ср. века; здесь же хранится А. дожей и сената), Гос. А. Флоренции (содержит акты гор. и правительств. учреждений Флоренции и Тосканы, А. Медичи, герцогов Урбино и др.; имеется богатейший А. нотариусов — древнейшие док-ты с 6 в.); Миланский гос. А. (хранит акты гор. магистратов, монаст. А.—с 8 в., мат-лы герцогов Сфорца и т. д.).

Лит.: Gli Archivi di stato al 1952, 2 ed., Roma, 1954; Addario A. d'L'organizzazione archivistica italiana al 1960, Roma, 1960; Lodolini A., L'Archivio di stato di Roma, Roma, 1960; ж. — «Rassegna degli archivi di stato», 1941—.

Канада. Публичный А. (Canadian Public Record Office), Оттава, осн. 1872.

Китай. 1) Центр. А. КНР, Пекин, действует с 8 окт. 1959. В нем хранятся А. истории революции, документ. мат-лы, накопившиеся со времени провозглашения КНР (1949) и ист. А. центр. учреждений времен минской и цинской династий. 2) Отдел систематизации и обработки нанкинских ист. мат-лов при 3-м ин-те истории Китайской АН, организованный в 1951. В нем хранятся А. за период от революции 1911 до освобождения всего Китая. Сюда входят А. центр. учреждений гоминьдановского пр-ва. 3) Отдел ист. документ. памятников Шэньянской библиотеки. Здесь хранятся гл. обр. А. Северо-Востока Китая времен цинской династии. Гос. архивное

управление намечает организацию (на основе этого отдела) Шэньянского ист. А.

Лит.: Цзэн Сань, В Нар. Китае претворяются в жизнь осн. положения Ленинского декрета от 1 июня 1918 г. «ИА», 1958, № 4; Цзэн Сань, Пэй-Тун, Участие А. в социалистич. строительстве Нар. Китая, «ИА», 1959, № 5; Селезнев М. С., Важная веха в истории архивного строительства КНР. «Информац. бюлл. ГАУ», 1957, № 5; его же, Док-ты на рус. яз. в Пекинском архиве древних актов, «ИА», 1959, № 2, ж. - «Данъан гунцзо», 1951—.

Куба. Нац. А. (El Archivo Nacional), Гавана, осн. 1840. Мат-лы А. распределены по двум отделам: 1) административному, к-рый состоит из секций: ист. мат-лов (1700—1907), финансов (1682—1919) и смешанных мат-лов (1747—1906); 2) юридическому, включающему 2 коллекции: мат-лов по гражд. и по уголовным делам.

Лит.: Кирик О. П., Нац. архив Кубы, «ИА», 1961, № 1; Llaverias y Martinez J., Historia de los Archivos de Cuba, 2 ed., La Habana, 1949; ж.— «Boletin del Archivo nacional», 1902—.

Мексика. Гл. нац. А. (Archivo General de la Nacion), Мехико, осн. 1823. Док-ты распадаются на 2 большие группы: 1) мат-лы колониального периода — от открытия Мексики до 1821 и 2) мат-лы нац. периода.

Монгольская Народная Республика. 1) Центр. гос. А. МНР, Улан-Батор, осн. 1927. В нем хранится значит. количество документ. мат-лов феод. Монголии и МНР. Осн. масса мат-лов относится к 18—20 вв. 2) Партийный А. ЦК Народно-Революц. партии Монголии, Улан-Батор. Хранит документ. мат-лы, относящиеся к деятельности партии.

Лит.: Кунтиков И. Н., Архивное дело в МНР, «ИА», 1959, № 5.

Нидерланды. 1) Главный гос. А. (Algemeen Rijksarchief), Гаага, осн. 1814. В нем сосредоточены фонды графов голландских и голл. штатов (с 1576), доменциальный А. Оранского дома, А. канцелярии штатгальтера, материалы Батавской республики и центр. правительств. учреждений последующего времени, фонды голл. Вест-Индской и Ост-Индской компаний, а также фонды, вывезенные из голл. колоний. 1-я секция А. содержит мат-лы до 1795 (однако б. ч. мат-лов этого периода находится в гос. провинциальных А.— в каждом гл. городе провинции), 2-я—центр. органов управления последующего времени (включая совр.), 3-я представляет собой А. графства и провинции Голландии. Старейшие док-ты А. относятся прибл. к 1100 (в сериях — с 1300). 2) Историко-экономич. А., Гаага, осн. 1914. В нем собраны док-ты, рукописи, печатные издания и мат-лы (гл. обр. 17—19 вв.) бирж в Амстердаме, Антверпене, а также бирж Лилля, Лондона, Бордо, Марселя и др. европ. городов. В А. Нидерландов много док-тов, относящихся к истории России 17 в.: дипломатич. переписка и донесения послов, ряд док-тов о пребывании Петра I в Голландии, его письма.

Лит.: Biernat C., Sprawozdanie z podróży archiwalnej do Holandii, «Archeion», 1959, № 31; ж.—«Nederlands archivenblad», 1892—.

Норвегия. Государственный А. (Riksarkivet), Осло. В него поступают архивные мат-лы мин-в и др. центр. учреждений Норвегии (с 16 в.). Старейшие док-ты А. относятся к 12 в.

ОАР. Центральный гос. А., Каир. Содержит св. 3 млн. док-тов (начиная с 14 в.).

Польша. 1) Гл. А. древних актов (Aprchiwum główny akt dawnych), Варшава, осн. 1808. В нем собраны акты с древнейших времен до 1918. А. имеет 7 отделов. В 1-м отделе хранятся акты центр. органов власти (до 1764), в частности Коронная метрика (от 1414), акты казны (от 1388), а также большое собрание пергаментов и бумажных док-тов (наиболее старый из них относится к 1155). Во 2-м отделе хранятся акты центр. органов власти (1764—95), мат-лы восстания Костюшки. Отдел 3-й заключает акты б. Варшавского герцогства (1807—15) и б. Царства Польского (1815—1918), хранит уцелевшие фрагменты актов, относящихся к истории польской нац.-освободит. борьбы (восстаний 1830—31 и 1863—64) и к истории революц. рабочего движения. В 4-м отделе хранятся акты провинц. властей до разделов Польши, в 5-м отделе—акты провинц. властей после разделов Польши, в 6-м отделе — акты мн. магнатских родов (Радзивиллов, Потоцких, Понятовских и др.), в 7-м —картографич. собрания (ок. 20 тыс. карт и планов с сер. 18 в. до кон. 19 в.). 2) А. новых актов (Archiwum akt nowych w Warszawie), Варшава. Хранит гос. акты после 1918 (в частности, протоколы заседаний Совета Министров за 1919—39), акты Крайовой Рады Народовой, Польского к-та нац. освобождения и др. Из воеводских А. наиболее ценны: Гос. воеводский А. в Варшаве (восстановлен в 1952 на обломках архива Варшавы, полностью уничтоженного гитлеровцами), Гос. воеводский А. в Кракове (учрежден в 80-е гг. 19 в.), Воеводский А. в Лодзи (существует с 1925), Гос. воеводский А. в Познани (осн. 1860), Гос. воеводский А. в Быдгоще, Гос. воеводский А. в Гданьске, Гос. воеводский А. в Вроцлаве (существует с 1811).

Лит.: Чанцева В. И., Гл. архив древних актов в Варшаве и путеводитель по его фондам, «ИА», 1961, № 3; Les Archives de la République populaire de Pologne. Varsovie, 1956; «Archeion», 1955, 1956; t. 24, 26; Archiwum główny akt dawnych w Warszawie. Przewodnik po zespołach, cz. 1— Archiva dawnej Rzeczypospolitej, Warsz., 1958, ж.— «Archeion», 1927—.

Португалия. 1) Нац. А. Торри ду Томбу (Arquivo nacional da Tôrre do Tombo), Лисабон, осн. в 14 в. Это в осн. б. королев. А. Содержит мат-лы королев. канцелярии, переписку с иностр. державами и т. д. А.— исключительно исторический (старейшие док-ты относятся к сер. 9 в.). 2) Ист. А. заморских терр. (Arquivo histórico do Ultramar), Лисабон, осн. 1931. Представляет большой интерес для истории великих географич. открытий и истории португ. колоний (мат-лы 16—19 вв.).

Румыния. 1) Гос. А. (Arhiva Statului) в Бухаресте, осн. 1831. В нем хранятся мат-лы начиная с 14 в. 2) Гос. А. в Яссах, осн. в 1832. В нем хранятся док-ты (начиная с 14 в.), касающиеся истории Молдовы. 3) Гос. А. в Клуже, осн. 1920. Содержит мат-лы (с 13 в.) по истории Трансильвании. 4) Центр. А. Ин-та истории партии при ЦК Рум. рабочей партии. Содержит мат-лы о деятельности партии и рабочем движении.

Лит.: Archivele statului. 125 ani de activitate. 1831—1956, Buc., 1957; Îndrumător în archivele statului din Jaşi, t. 1—2, Buc., 1947—1956; ж.—«Revista archivelor», 1958—.

Турция. 1) А. управления Совета Министров (Başvekâlet Arşivi), Стамбул. Самое крупное собрание архивных док-тов в Турции. Содержит ок. 50 млн. док-тов (наиболее старые—с нач. 14 в., в сериях—16 в.). 2) А. дворца Топ Капу. Содержит большое число док-тов (начиная с 14 в.), интересных для изучения истории Османской империи в целом и особенно истории султанского двора.

США. 1) Нац. А. (National Archives), Вашингтон, осн. 1934. Хранит мат-лы центр. пр-ва за 1787—1945: законодат. акты и док-ты, с ними связанные, прокламации президентов, документ. мат-лы правительств. учреждений, мат-лы департаментов — с. х-ва (с 1839), коммерции (с 1903), возд. сил (с 1916), фонды бюро мор. инспекции и навигации (с 1791); Мин-ва финансов (с 1800), службы воен. информации (с 1933), сенатские фонды (с 1790), документ. мат-лы по индейским делам (с 1800), спец. фонд Панамского канала (1897—1914) и др. В Нац. А. хранятся (переданные сюда в 1952 из Б-ки конгресса) Декларация независимости, конституция, протоколы Континент. конгресса. Большое количество документ. мат-лов хранится в рукописном отделе Б-ки конгресса. В А. США имеются документ. мат-лы, относящиеся к истории России (в Нац. архиве—мат-лы Российско-амер. компании по управлению Аляской за 1802—67, док-ты дипломатич. консульских представи-

тельств США в России за 18—нач. 20 вв. и др.; в Б-ке конгресса—обширная Славянская коллекция, св. 200 тыс. тт.; при Колумбийском ун-те — А. рус. и вост.-европ. истории и культуры).

Лит.: Баскаков Э. Г., Документ. мат-лы по истории народов СССР в А. и библиотеках США, «История СССР», 1959, № 2; его же, Архивное дело в США, «ИА», 1960, № 3; U. S. National Archives, Bulletins of the National archives, N. Y., Wash., 1936; U. S. National Archives. Guide to the records in the National archives, Wash., 1948; Your government's Records in the National Archives, Wash., 1946; ж.— «The American Archivist», 1938—.

Федеративная Республика Германии. 1) Федеральный А. (Bundesarchiv), Кобленц, создан в 1952 в качестве центр. А. ФРГ. В его ведении находятся акты и др. док-ты всех центр. учреждений и орг-ций гос-в Зап. Германии сер. 19—20 вв. 2) Филиал Федерального А., Франкфурт-на-Майне. Хранит мат-лы центр. учреждений с 16 до сер. 19 вв. («Священной Рим. империи», Герм. Союза, Франкфуртского нац. собрания).

Лит.: Allemagne d'aujourd'hui, 1956, № 5; Archive in Staat und Wirtschaft... «Der Archivar», 1960, H. 2—3; ж.— «Archivalische Zeitschrift», 1876—, «Der Archivar», 1948—.

Финляндия. Нац. А. Финляндии (Suomen Valtionarkisto), Хельсинки. Здесь хранятся мат-лы, имеющие общегос. значение, док-ты б. Вел. кн-ва Финляндского. Здесь же содержится почти полная серия отчетов по управлению страной с 1531 до 1589. В Нац. А. Финляндии и провинц. А. много док-тов по истории Выборга, Кексгольма, Нюэна (Ниеншанц) с 16 в.; периода русско-шведских войн 17—18 вв. в коллекции Якова Делагарди, фонд войны 1808—09, большое количество док-тов о революц. выступлениях фин. и рус. рабочих в нач. 20 в., о деятельности большевиков в Хельсинки и др.

Лит.: Коленкина Т. Г. и Фирсов И. Н., В архивах Финляндии, «ИА», 1958, № 4.

Франция. Нац. А. (Archives nationales), Париж, осн. 1789—90. Крупнейшее хранилище ист. источников. Старая секция содержит мат-лы старого королев. А., Сокровищницы хартий, фонды Парижского парламента, Счетной палаты, суд. учреждений, дворянских, судебных и адм. А., док-ты рыцарских орденов, церквей и монастырей, нотариальные А., коллекции древних грамот, регистров, хроник. Новая секция содержит осн. мат-лы учреждений периода бурж. революции кон. 18 в., Первой империи; в 19—20 вв. сюда поступали док-ты Мин-ва внутр. дел, торговли, пром-сти, с. х-ва и просвещения; док-ты 2-й мировой войны и послевоен. периода хранятся в т. н. современной подсекции. Весь документ. материал А. разбит на серии, обозначаемые буквой лат. алфавита; для дополнит. серий введено обозначение из сдвоенных букв. Так, серии А и В содержат мат-лы бурж. революции кон. 18 в., серия СС — фонды сената Первой империи, серия F—фонды наиболее крупных франц. учреждений, серия Y— Сокровищницу хартий и т. д. В отделе экономич. и частных А. и микрофильмов (секции т. н. новых отделов) хранятся микрофильмы с документов банков, предприятий, ж.-д. компаний, с мат-лов фамильных А., а также нек-рые подлинные документ. мат-лы, полученные из частных А. При Нац. А. имеется музей, экспонирующий наиболее древние и примечательные док-ты: завещание в пользу аббатства Сен-Дени (627), заверенное Хлотарем II, диплом Гуго Капета от 988, Нантский эдикт, письма Вольтера, завещание Наполеона I и т. д. При А. создан также кабинет печатей, хранящий 20 тыс. печатей (самая древняя 5 в.) и 80 тыс. слепков с печатей. Большое количество ценнейших док-тов и рукописных книг хранится в парижской Нац. б-ке. Во франц. А. имеются ценные мат-лы по истории России: письма и грамоты Петра I, мат-лы о северной торговле, русско-польских отношениях 17 в., донесения франц. послов в России, переписка Екатерины II с Д'Аламбером и др.

Лит.: Тарле Е. В., Нац. архив в Париже, Соч., т. 4, М., 1958; Минаева И. Н., Документальные мат-лы по истории СССР в архивах и рукописных отделах библиотек Франции, «ИСССР», 1961, № 4; Bordier H. L., Les Archives de la France, P., 1855; Archives de l'Empire (Archives nationales), v. [1—14], P., 1862—1875; Langlois C. V., Stein H., Les archives de l'histoire de France, P., 1891—93; Les Archives de France, P., 1950; Carbone S., Gli archivi francesi, Roma, 1960; Etat sommaire par séries des documents conservés aux Archives nationales, P., 1891; Etat des inventaires des archives nationales, départementales..., P., 1938 (Supplément — P., 1955); Etat sommaire des versements faits aux Archives nationales par les ministères et les administrations qui en dépendent, t. 1—4, P., 1924—55; «Gazette des archives», 1947—.

Чехословакия. 1) Гос. центр. А. (Státní ústřední archiv), Прага, осн. 1954 на базе б. Центр. А. Мин-ва внутр. дел, б. А. Чехии и ряда др. Хранит грамоты чеш. королей и сословий и письм. мат-лы всех центр. учреждений Чехии и Чехословакии. Преобладают мат-лы 16—20 вв. (древнейшие док-ты 11 в.). 2) Гос. словацкий центр. А. в Братиславе, хранит мат-лы словацких центр. органов (есть док-ты 13 в., в сериях — с 16 в.). 3) А. Ин-та истории КПЧ в Праге и А. Ин-та истории КПС в Братиславе. Здесь хранятся мат-лы по истории рабочего движения и истории КПЧ и КПС. Из гор. А. особенно интересен Пражский гор. А., хранящий материалы г. Праги с 14 в.

Лит.: Ратнер Н. Д., Орг-ция архивного дела в нар-демократич. Чехословакии, «ИА», 1956, № 2; Горемыкин Ю. Е.,— Об архивном законодательстве в ЧСР, Инф. бюл. ГАУ, 1957, № 5; Celostátní konference archivních pracovníku v Praze, «Archivní časopis», 1958, № 4; Kulířová K., Sander R., Inventáře a katalogu, 2: Patenty, Katalog sbírky patentů Statního ústředního archivu v Praze, Praha, 1956, Státní ústřední archiv Praha. Pravodce po archivních fondech, t. 1—2, Praha, 1952—55 «Archivní časopis», 1954—.

Швейцария. 1) Союзный А. (Bundesarchiv), Берн, осн. 1848. В нем хранятся мат-лы правительств. учреждений: Гельветич. республики (1798—1803) и центр. федеральных учреждений с 1803 по 1848, а также док-ты ныне существующих центр. учреждений Швейцарии. Док-ты до 1798 хранятся в кантональных, гор. и др. А. 2) Экономич. А. Швейцарии, Базель, осн. 1910. В нем собраны мат-лы банков, ж.-д. компаний, пром. и торг. фирм, печатные источники по истории швейц. пром-сти. В швейц. А. имеются мат-лы по истории России: А. Лагарпа (в Лозанне), переписка Франца Лефорта с Петром I (в Женевском А.), мат-лы о походе Суворова, о политич. эмигрантах России и др.

Швеция. Гос. А. (Riksarkivet), Стокгольм, осн. в 16 в. В 1920 получил нынешнюю орг. структуру. Делится на 5 осн. и 3 вспомогат. секции. В 1-й секции хранятся док-ты центр. адм. ин-тов Швеции, королев. канцелярии со времен Густава Вазы (с 1523) до 1840, риксрата и Верх. суда. 2-я секция включает конституц. док-ты, решения риксдага и др., а также внешнеполитич. док-ты. Здесь хранятся подлинники конституции 1809, договоров Швеции с иностр. державами, в частности Вестфальского мирного договора 1648, дипломатич. переписка, имеющая общеевроп. значение. Имеются очень ценные мат-лы по истории России и Украины, гл. обр. 16—19 вв. (старейший документ в копии относится к 1323). Здесь хранится Новгородский архив, вывезенный в Швецию в 1617 из частного собрания Якова Делагарди, состоящий из 500 свитков, чрезвычайно важных для изучения социально-экономич. состояния Сев. Руси в кон. 16—нач. 17 вв. Имеется собрание грамот и писем рус. царей, договоров России и Швеции. Важные сведения о Моск. гос-ве содержатся в донесениях швед. послов и резидентов. В 3-й секции хранятся личные А. династий и королей, геральдика и генеалогич. док-ты; особенно ценны фонды по истории сословий Швеции. В 4-й секции хранятся мат-лы Центр. адм. аппарата и его провинц. органов 17—18 вв., док-ты Берг-коллегии, Коммерц-коллегии, Гос. казначейства и т. д. В 5-й секции хранятся мат-лы каммараркивет, т. е. коллегии, выполнявшей функции Мин-ва финансов. Спец. фонд отведен для ср.-век. док-тов (в осн. это мат-лы церквей и монастырей, конфискованные после проведения в Швеции

в 16 в. Реформации). Ценные архивные коллекции хранятся в биб-ке Упсальского ун-та (осн. в 1477). Здесь находится знаменитая библия *Ульфилы* и коллекция 2 тыс. инкунабул.

Лит.: Мирный С. М., Арх. дело в Швеции, «ИА», 1956, № 4; Черенинин Л. В. и др., Док. по истории СССР и русско-швед. отношений в а-вах Швеции, «ИА», 1959, № 6; Andersson I., Archives in Sweden, Stockh., 1957; «Meddelanden från svenska Riksarkivet», 1877 –.

Югославия (ФНРЮ). 1) Гос. А. ФНРЮ (Državna arhiva FNRJ), Белград, осн. 1953. Хранит материалы общегос. значения (в осн. с 1880). 2) Ист. А. Союза коммунистов Югославии в Белграде, осн. 1948. Содержит док-ты о революц. движении и истории компартии. Нар. республики имеют свои центр. гос. А.: Сербия— Гос. А. в Белграде (осн. 1900. Содержит док-ты княж. канцелярии Сербии, фонды Гос. совета, различных мин-в, Белградской митрополии, протоколы Нар. скупщины, сената; также хранит фонды гос. политич. и лит. деятелей Сербии 19—20 вв.); Хорватия — Гос. А. в Загребе (осн. 1763. Хранит фонды хорватской династии с 10 в., протоколы хорв. сáбора, мат-лы по революции 1848, переписи налоговых пошлин на хорватское и словенское крестьянство за период 16—19 вв., цеховые А. ремесленников 17—18 вв. и др. мат-лы); Словения — Гос. А. в Любляне (осн. 1945. Содержит мат-лы по истории словенского народа 15—19 вв.); Босния и Герцеговина — Гос. А. в Сараеве (осн. 1947. Хранит мат-лы по истории провинций в период австро-венг. господства за 1878—1918, А. Сараевской обл. за 1880—1918); Черногория — Гос. А. в Цетинье (содержит архивные мат-лы гос. учреждений Черногории с 1889; мат-лы более раннего периода хранятся в Архивном отделении Гос. музея в Цетинье); Македония — Гос. А. в Скопье (осн. 1951. Содержит док-ты с 17 в. по истории Македонии). Большую ценность представляет старейший югославский А.— Гос. А. Дубровника (осн. в 13 в.).

Лит.: Калоева И. А., Архивы ФНРЮ и их публикации, «ИА», 1956, № 5; Savez društava Arhivskih radnika FNRJ, Beograd, [1956]; Iz arhivistike. Priručnik za službenike arhiva, Beograd, 1959; «Arhivist», 1952—.

Е. В. Бернадская, Т. А. Ваганова. Ленинград.

АРХИ́ВЫ КЛИНОПИ́СНЫЕ — собрания док-тов (дипломатич., судебных, частно-правовых, хоз. отчетов, писем и т. д.), написанных клинообразными знаками, обычно на глиняных табличках. А. к. создавались в дворцах и храмах, а также в домах крупных рабовладельцев (особенно купцов и ростовщиков) в самых различных странах Зап. Азии (Шумере и Аккаде, Вавилонии и Ассирии, Эламе, Хеттском царстве, Финикии, Урарту, Персии) начиная с 3-го тыс. до н. э. вплоть до 1 в. н. э., когда клинопись окончательно вышла из употребления.

Наиболее крупные А. к., дошедшие до нас: в Ираке — Ниневийский (Куюнджикский),входивший в состав б-ки ассир. царя Ашшурбанипала; Архив при храме бога Шамаша в Сиппаре (совр. Абу-Хабба); Архив храма Энлиля-Бела в Ниппуре (совр. Нуффаре); Архив храма богини Нану-Иштар в Уруке (совр. Варка); Архив в Лагаше (совр. Телло); Архив торгово-ростовщич. дома Эгиби (в Вавилоне, 7 в. до н. э.). В Египетском р-не ОАР — Тель-эль-Амарнский дипломатич. архив. В Сирийском р-не ОАР — Архив в Мари (Тель-Харири), Архив в Рас-Шамра (древний Угарит). В Турции — *Богазкёйский архив* хеттских царей; Архив ассирийской колонии 20—19 вв. до н. э. Канесе (совр. Кюль-Тепе). В Иране — Архив в столице Ахеменидов — Персеполе.

АРХИЕРЕ́Й (греч. ἀρχιερεύς),или епископ (греч. ἐπίσκοπος),— в православной церкви лицо, принадлежащее к высшему чину священнослужителей. А. управляет епархией — церк.-адм. округом, возводит в сан священников, дьяконов, назначает их на должности, судит духовенство и мирян по вопросам веры, совершает богослужения и т. д.

АРХИМАНДРИ́Т (греч. ἀρχιμανδρίτης) — в православной церкви назв. настоятелей крупных муж. монастырей, ректоров духовных семинарий, начальников духовных миссий.

АРХИПЕЛА́ГСКИЕ ЭКСПЕДИ́ЦИИ РУ́ССКОГО ФЛО́ТА — дальние походы из Балт. м. и крупные стратегич. операции эскадр рус. ВМФ в р-не греч. архипелага во 2-й пол. 18—нач. 19 вв.: 1) Во время рус.-тур. войны 1768—74, когда Россия не имела флота на Черном м., рус. флот имел задачей оттянуть часть тур. сил с главного (Дунайского) театра войны, использовав при этом подготовлявшиеся агентами рус. пр-ва восстания слав. народов и греков в тылу турок, блокировать Дарданеллы и прервать тур. коммуникации с Марокко, Тунисом, Алжиром, Египтом и Сирией. Экспедицию возглавлял А. Г. *Орлов*, ее составляли 5 эскадр Балт. флота, всего 20 лин. кораблей, 24 фрегата (вместе с купленными греческими и захваченными у турок), 3 бомбардирских корабля, ок. 50 (с транспортами и мелкими судами) вспомогат. судов с десантом св. 8 т. ч. (всего с экипажами св. 12 т. ч.). Успешный поход экспедиции мимо берегов Франции и Испании в Средиземное м. в значит. мере был облегчен содействием Англии, к-рая предупредила Францию и Испанию о недопустимости враждебных действий против рус. флота. 1-я эскадра под команд. адм. Г. А. *Спиридова* вышла из Кронштадта 18 июля 1769 и, достигнув берегов п-ова Мореи (Пелопоннес), 19 февр. 1770 совм. с восставшими греками овладела Мизитрой (Мистрой; Спарта) и Аркадией, 10 апр. — крепостью Наварин (см. *Наваринский бой 1770*), ставшей маневренной базой рус. флота. Вследствие неудачи наступат. действий в Морее из-за недостатка десантных войск, провала восстаний греч. отрядов и усиления тур. войск гл. усилия экспедиции были перенесены в Эгейское м. 22 мая 1770 прибыла 2-я эскадра (контр-адм. Дж. Элфинстон) и объединилась с 1-й под команд. Спиридова (всего 9 лин. кораблей, 3 фрегата, 1 бомбардирский корабль, 4 посыльных судна и 13 вспомогательных). 26 мая, сняв десантные войска и взорвав укрепления, объединенная эскадра покинула Наварин. 24 июня эскадра Спиридова одержала победу в Хиосском прол., а в ночь на 26 июня уничтожила почти весь тур. флот (св. 60 боевых кораблей и разных судов) в Чесменской бухте (см. *Чесменский бой 1770*), обеспечив господство в Архипелаге и снабжение рус. флота. В дек. 1770 — сент. 1774 в Архипелаг прибыли остальные 3 эскадры (3-я контр-адм. И. Н. Арфа, 4-я контр-адм. В. Я. Чичагова, с 1772— капитана 1-го ранга М. Т. Коняева, 5-я контр-адм. С. К. Грейга), и действия рус. флота свелись к блокаде Дарданелл, занятию 20 островов в Эгейском м. и срыву мор. сообщений Турции. Понеся поражение на Дунайском театре войны, Турция вынуждена была в июле 1774 заключить выгодный для России *Кючук-Кайнарджийский мир 1774*.

2) Во время войны 2-й коалиции (Англия, Россия, Австрия, Швеция) против Франции 1805—07. Экспедиция имела целью усиление обороны Ионич. о-вов— маневр. базы рус. флота, созданной в *Средиземноморском походе Ушакова 1798—1800*. В янв. 1806 здесь было сосредоточено 6 отрядов Черноморского флота и эскадра Балт. флота (всего 10 лин. кораблей, 5 фрегатов, 6 корветов, 6 бригов, 12 канонерских лодок, 3 вспомогат. судна, 13 т. ч. десантных войск) под команд. вице-адм. Д. Н. *Сенявина*. В кампании 1806 рус. экспедиц. силы действовали гл. обр. в Ионич. м. и у берегов Далмации, блокировали занятые франц. войсками берега, оккупировали Каттарскую обл. и заняли неск. островов и крепостей. На море происходили мелкие стычки с легкими франц. кораблями. В связи с объяв-

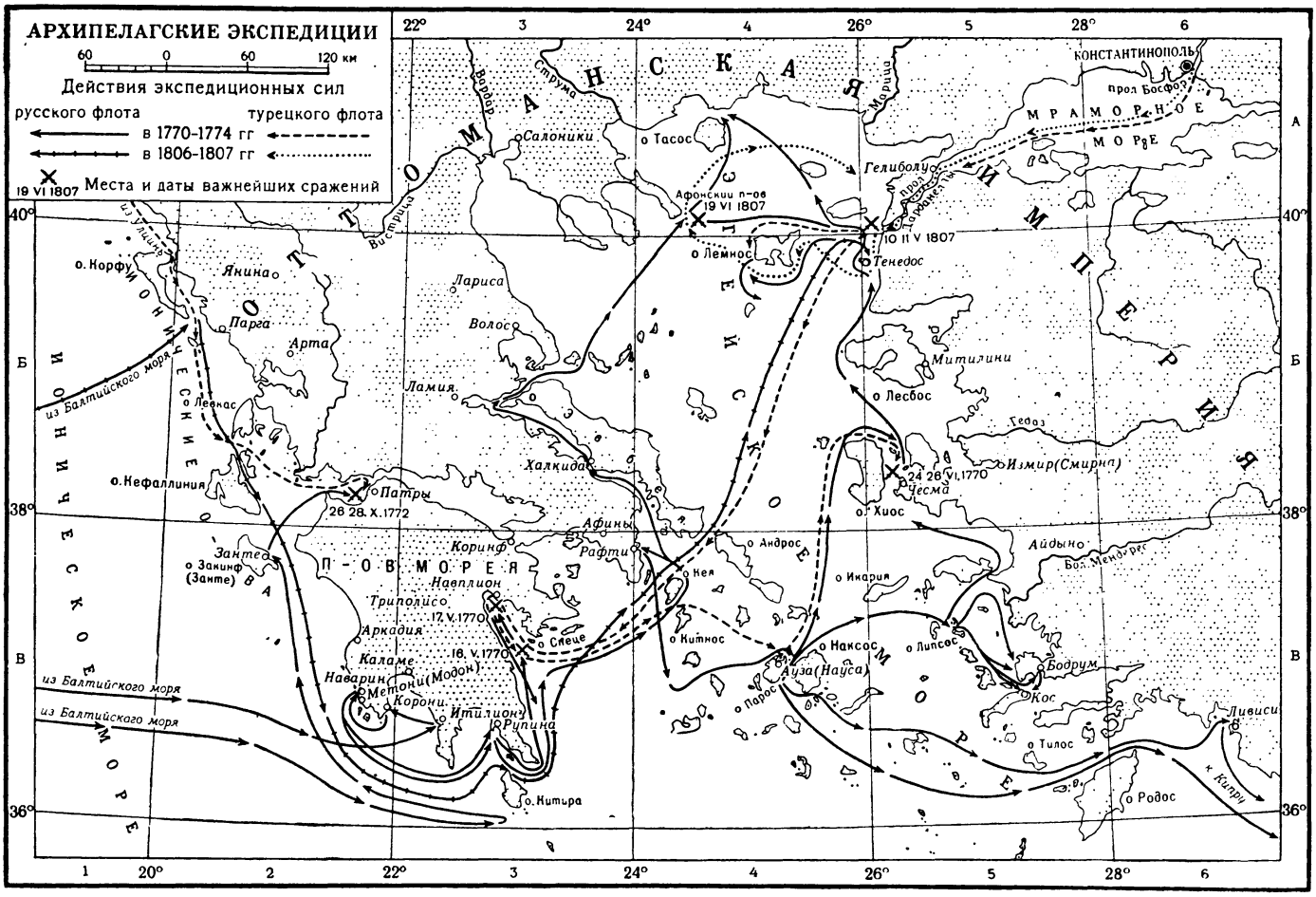

лением России войны Турцией (дек. 1806), угрожавшей захватом Крыма и Кавказа, 23 февр. 1807 эскадра Сенявина (8 лин. кораблей, 1 фрегат, 1 шлюп, 2 тыс. чел. десанта) с целью совместных действий с англ. флотом против Константинополя подошла к Дарданеллам. В это время англ. эскадра адм. Дж. Т. Дакуорта после прорыва к Константинополю и безрезультатных переговоров с тур. пр-вом со значит. потерями вышла из пролива и, отказавшись от объединенных действий с рус. эскадрой, направилась на Мальту. Сенявин решил своими силами блокировать Дарданеллы, лишив Константинополь всякого подвоза из Средиземного м. 10 марта после 7-дневной бомбардировки с кораблей рус. десант штурмом овладел островом и крепостью Тенедос, где была организована маневренная база эскадры. Две неск. попыток тур. флота прорвать блокаду закончились боем в Дарданелльском прол. 10 мая и разгромом тур. флота 19 июня в *Афонском сражении 1807*, что обеспечило рус. флоту безраздельное господство в Архипелаге. После заключения Тильзитского мира между Россией и Францией (июль 1807) осложнились англо-рус. отношения, положение рус. эскадры в Архипелаге стало менее прочным, появилась угроза снабжению и коммуникациям эскадры в целом, изменялись р-ны действий. 28 авг. 1807 эскадра Сенявина прекратила блокаду Дарданелл, вернула Турции о. Тенедос и направилась в Балтику.

Лит.: Морской Атлас, под ред. Г. И. Левченко, т. 3, ч. 1, М.— Л., 1958, л. 16; Тарле Е. В., Три экспедиции рус. флота, М., 1956; Белавенец П. И., Мат-лы по истории рус. флота, М.— Л., 1940; Головачев В. Ф., Чесма. Экспедиция рус. флота в Архипелаг и Чесменское сражение, М.— Л., 1944; Боевая летопись рус. флота, М., 1948; История рус. армии и флота, т. 8, 9, М., 1912—13.

В. Н. Багров. Москва.

АРХОНТЫ (греч., ед. ч. ἄρχων — начальник, правитель) — 1) Старшие начальники, правители, главы обществ откупщиков и т. д. в полисах Др. Греции и в ряде эллинистич. гос-в. 2) В Афинах до нач. 5 в. до н. э. — высшая правительств. коллегия. Согласно традиции, после гибели в 11 в. до н. э. басилея Кодра его сын Медонт был объявлен пожизн. А. В сер. 8 в. до н. э. срок власти А. сократился до 10 лет. Еще у первых пожизн. А. была отнята воен. власть и передана военачальнику-полемарху, а все вновь возникавшие функции еще одному А. Всех трех А. с 1-й пол. 7 в. до н.э. стали избирать на 1 год и называть: 1-й А. эпоним (глава исполнительной власти, его именем называли год), 2-й А. басилей (ведал культом), 3-й А. полемарх (военачальник). Ок. сер. 7 в. до н.э. добавили еще 6 А. фесмофетов с суд. функциями. Так власть басилея была постепенно заменена аристократич. коллегией девяти А. Кандидатов в А. намечал *ареопаг*. Отбыв срок, угодные ареопагу А. вступали в его состав. После реформ *Солона* в А. избирали членов высшего имуществ. класса. После реформ *Клисфена* А. быстро потеряли свое политич. значение, сохранившись как почетный, выполнявший различные гос. обязанности орган. С 487/486 до н. э. А. стали избирать по жребию.

Лит.: Латышев В. В., Очерк греч. древностей, 3 изд., ч. 1, СПБ, 1897; История гос-ва и права, т. 1, М., 1949.

Н. П. Пикус. Москва.

АРЦИХО́ВСКИЙ, Артемий Владимирович (р. 13. XII. 1902) — сов. археолог. Чл.-корр. АН СССР (с 1960). Чл. Коммунистич. партии с 1952. Проф. (с 1937) и зав. кафедрой археологии Моск. ун-та (с 1939). Крупный специалист по слав.-рус. археологии, автор более 110 печатных работ, посв. гл. обр. новгородским и моск. древностям. Более 30 лет руководит раскопками в Новгороде, где открыты *берестяные грамоты* (11—15 вв.).

Соч.: Курганы вятичей, М., 1930; Др.-рус. миниатюры как ист. источник, [М.], 1944; Введение в археологию, 3 изд., М., 1947; Основы археологии, 2 изд., М., 1955; Новые открытия

в Новгороде, М., 1955 (на рус. и франц. яз.); Новгородские грамоты на бересте, т. 1—4, М., 1953—58.

АРЦРУ́НИ, Григор (15. II. 1845—19. XII. 1892)— арм. публицист и обществ. деятель, один из идеологов арм. либеральной буржуазии. В 1872 основал и редактировал до 1892 газ. «Мшак». Был сторонником бурж. реформ; выступал против феод.-клерикальной идеологии и культуры. Придерживался рус. ориентации.

Лит.: Калашян В., Общественные взгляды Г. Арцруни, «Уч. зап. Ереван. гос. рус. пед. ин-та», 1949, № 1.

Լ ե ո ն, Գրիգոր Արծրունի, Հատ. 1—3, Փիլիս.1902—1905։

АРЦРУНИ́ДЫ — влият. арм. нахарарский род, известный с 4 в. Родовой домен А. находился в округе Албак Великий (р-н верховьев р. Большой Заб), в замке Адамакерт (совр. Башкале). В кон. 7 в. А. завладели доменом нахарарского рода Рштуни на юж. и вост. побережье Ванского оз.; политич. центром А. стал *Ван*. В дальнейшем А. подчинили область Васпуракан. В 9 в. А. соперничали с арм. *Багратидами*. При Гагике Арцруни (908—943) их владение стало царством (см. *Васпураканское царство*), просуществовавшим до 1021. Нашествие сельджуков и наступление Византии вынудили Сенекерима Арцруни передать свое царство Византии. А. получили земли в Малой Армении с центром в г. Себастии (совр. Сивас). На родине потомки А. жили в р-не г. Вана, где их наследств. привилегией сделалась должность Ахтамарского католикоса (резиденция в монастыре Сурб Хач на о. Ахтамар). Махканабердские А. сыграли видную роль в борьбе с монг. владычеством.

АРЦЫБА́ШЕВ, Николай Сергеевич (1. XII. 1773—27. VIII. 1841)— рус. историк. Был близок к представителям т. н. *«скептической школы»*, с позиций к-рой написал ст. «Замечания на „Историю государства Российского“, сочиненную г. Карамзиным» (1828—29). Не касаясь общей ист. концепции Карамзина, А. критиковал его за излишнее доверие к источникам, напыщенность изложения, обилие примечаний и фактич. ошибки. В статьях «О свойствах царя Иоанна Васильевича» (1821), «О степени доверия к истории, сочиненной кн. Курбским» (1821) и др. выступал апологетом Ивана Грозного. Осн. труд А.—«Повествование о России» (т. 1—3, М., 1838—43), доведен до 1698 (т. 4, доведенный до сер. 18 в., не напечатан) и является комбинированным сводом летописей и др. источников, из к-рых А. произвольно удалял «лишесловие» и материал, по его мнению, «ненужный для потомства». Ценность его труда — в историко-географич. сведениях и критически выверенной хронологии.

Лит.: Иконников В., Н. С. Арцыбашев и Н. Г. Устрялов, «РА», 1886, кн. 3, № 9—12; Барсуков Н. П., Жизнь и труды П. М. Строева, СПБ, 1878, с. 147—49, 239—40; его же, Жизнь и труды М. П. Погодина, кн.2, СПБ, 1889, с.135—140, 234—64; Венгеров С. А., Критико-библиографич. словарь рус. писателей и ученых, т. 1, в. 1—21, СПБ, 1889. *И. У. Будовниц.* Москва.

«АРЧИ́ВО ДЕЛЬ БИБЛИО́ФИЛО ФИЛИПИ́НО» («Archivo del bibliófilo filipino») — пятитомное собрание источников по истории Филиппин, опубликованное в 1895—1905 в Мадриде исп. историком В. Э. Ретана-и-Гамбоа, собравшим коллекцию редких, в осн. рукописных мат-лов. Это гл. обр. сочинения и письма исп. миссионеров и чиновников 16—18 вв. В них содержатся сведения по политич. и экономич. истории страны, по этнографии и местным языкам. В разделе «Политические документы современности» собраны редкие источники по истории филиппинской революции 1896—98. Они представляют большой интерес, несмотря на тенденциозный подбор, отразивший враждебное отношение составителя к освободит. борьбе филиппинцев. Собрание содержит аннотированный каталог книг, рукописей и карт по Филиппинам из библиотеки Ретана.

АРЧИ́Л II (1647—16. II. 1713) — груз. гос. деятель, литератор. В 1661—98 с перерывами был царем Имеретии, в 1664—75 — Кахетии. С 1699 жил в Москве, где занимался лит. деятельностью, основал 1-ю груз. типографию. А.— автор сб. поэтич. произв. («Арчилиани»). Ему принадлежит поэма ист. содержания «Спор Теймураза с Руставели», где описаны история царицы Тамары и история царствования царя и поэта Теймураза I.

Лит.: Бутков П., О духовном завещании имеретинского царя Арчила, «Сев. архив», 1824, ч. 12, № 23—24.

АРША́КИДЫ (Арсакиды) парфянские — династия, правившая в Парфянском царстве в 250 до н.э.—224 н. э. А. возводили свой род к перс. царю *Артаксерксу* II и считали себя, т. о., продолжателями династии *Ахеменидов*. Однако эта генеалогия является совершенно искусственной. Нар. традиция (записанная аль-*Бируни*) связывает А. с мифич. хорезмийским героем Сиявушем. Родоначальником А. традиция считает Аршака, вождя племени парнов (одна из ветвей дахов), обитавших на Ю.-В. от Каспийского м. (на терр. совр. Туркм. ССР). Подлинным основателем Парфянского царства был Тиридат I. Нек-рые ученые отождествляют его с Аршаком I.

Осн. представители династии А.: Аршак I [250-248/247], Тиридат I [248/247 — ок. 211], Артабан I [ок. 211—191], Приапат [ок. 191—176], Фраат I [ок. 175—170], Митридат I [ок. 170—138/137], Фраат II [138/137 — ок. 128], Артабан II [ок. 128—124/123], Митридат II [ок. 123—88/87], Фраат III [70/69—58/57], Ород II [ок. 57—37/36], Фраат V [2 до н. э.—ок. 4 н. э.], Вонон I [7/8 — ок. 12], Артабан III [ок. 12 —ок. 38], Готарз II [ок. 38—ок. 51], Вологес I [51/52 - 79/80], Митридат IV [128/129—147], Вологес III [148—192], Вологес IV [191—207/208], Вологес V [207/208—222/223], Артабан V [ок. 209—224].

В хронологии парфянских А. остается еще много спорного. Данная табл. составлена в осн. по работам Debevoise N.C., A political history of Parthia, Chi., 1938; Parker K. and Dubberstein W., Babylonian chronology...,Providence,1956.

О младшей линии А., утвердившейся в Армении, см. *Аршакиды* армянские.

АРША́КИДЫ (Аршакуни) армянские — царская династия, родственная Аршакидам парфянским. Основана Тиридатом I [с 62, официально с 66 по 80]. Парфия присылала претендента на престол при обязат. санкции рим. императора. После падения парфянских А. и прихода к власти в Иране *Сасанидов* [226] Хосров I Великий А. [217—238] не признал их воцарения; власть А. стала наследственной. В правление А. в Армении складывались феод. отношения. При Тиридате III Великом [287—332] христианство стало в 301 гос. религией в Армении. А. боролись против феод. раздробленности, а также за независимость Армении, но безуспешно. После раздела Великой Армении в 387 между Ираном и Римом А. стали их вассалами; Армения утратила независимость. В 428 власть А. пала.

Лит.: Халатьянц Г. [А.], Арм. Аршакиды в «Истории Армении» Моисея Хоренского, ч. 1, М., 1903; Очерки истории СССР, III—IX вв., М., 1958.

Աշխարհաբար Հ., Քննական տեսության հայ ժողովրդի պատմության, Հատ. 2, մաս 1, Երևան, 1957։

А́РЬЯ СА́МАДЖ (на яз. хинди — об-во ариев) — религ.-реформаторское и просветительское об-во Индии, возникшее в 1875 и объединившее в осн. мелкобурж. интеллигенцию; действовало гл. обр. в Пенджабе и Соединенных провинциях. Его основателем был Даянанда *Сарасвати*. А. с. проповедовало нац. самобытность Индии, призывало к возрождению нац. культуры. Однако эти прогрессивные идеи А. с., в отличие от об-ва *Брахмо самадж*, облекало в реакц. оболочку — «назад к *Ведам*». А. с. выступало против идолопоклонства, каст, за распространение просвещения, равноправие женщин с мужчинами. Оно сыграло значит. роль в религ. реформации Индии 2-й пол. 19 в., являвшейся отражением развития нац.-освободит. движения и бурж. идеологии. Отдельные члены об-ва принимали участие в нац.-освободит. движении 1905—08. После 1908 А. с. перестало играть значит. роль в политич. и идеологич. жизни Индии. В совр. Индии А. с. существует как небольшая религ. группа.

Лит.: Lājpat Ray, The Arya samaj, L., 1915; Farquhar J.N., Modern religious movements in India, L., 1929.

АРЬЯВАРТА («страна ариев»)— так называли древние индийцы центр. часть Сев. Индии. По их представлениям, А. была страной, населенной людьми «благородными», в отличие от других народов Индии. Такие представления объясняются тем, что именно эта часть Индии была осн. р-ном развития древнеинд. цивилизации, ядром гос-ва Маурьев (см. *Маурьев государство*), здесь сложились религии брахманизм, буддизм и джайнизм, а лит. языки народов этой части страны — санскрит и пали — стали лит. языками всей многоплем. Индии.

Лит.: Kane P. V., History of Dharma-śāstra, v. 2, Poona, 1941; Mookerji R. K., Hindu civilization (from the earliest times up to the establishment of the Maurya empire), Bombay, 1950.

АСАНУ́МА, Инэдзиро (27. XII. 1898—12.X.1960) — деятель с.-д. движения Японии. Окончил ун-т Васэда в 1923. В том же году возглавлял забастовку шахтеров Асио, за что был подвергнут аресту. В 1925—40 занимал руководящие посты в Крестьянско-рабочей партии (Норото), Япон. рабоче-крест. партии (Нихон роното), Социалистич. массовой партии (Сякай тайсюто) и др. социал-демократич. партиях. А. принял активное участие в создании Социалистич. партии Японии (СПЯ) (ноябрь 1945). В 1948—51 — ген. секретарь ЦИК СПЯ. В 1951—55 — ген. секретарь ЦИК правой СПЯ. В 1955 — 60 — ген. секретарь ЦИК СПЯ. В 1960 — пред. ЦИК СПЯ. С 1935 девять раз избирался в парламент. В 1957 и 1959 возглавлял делегацию СПЯ, выезжавшую в КНР с миссией доброй воли. В 1958—60 был одним из руководителей борьбы против японо-амер. «договора безопасности», решительно выступал против амер. империализма и япон. реакции. Убит фаш. террористом во время выступления на предвыборном митинге в Токио с критикой пр-ва.

АСА́НЫ — племя охотников-рыболовов, обитавшее в 17 в. по р. Усолке и низовьям р. Чуни (Уды) в пределах Енисейского и Красноярского уездов России. Числ.— ок. 400 чел. Язык — кетской группы. По-видимому, А. представляли часть *коттов*. В 18 в. А. слились с эвенками и русскими.

АСА́ЊЬЯ (Azaña), Мануэль (10.I.1880—4.XI.1940)— исп. политич. деятель и литератор. В 1930 основал партию Республиканское действие (1930—34), представлявшую интересы мелкой и средней буржуазии. Участник *Сан-Себастьянского пакта 1930*. После начала в 1931 бурж.-демократич. революции А. в 1931 — воен. мин., в 1931—33 — глава пр-ва; стремился предотвратить развитие революции. После прихода реакц. партий к власти (ноябрь 1933) возглавил (с апр.1934) новую партию— Левореспубликанскую, вступившую в 1936 в Нар. фронт. С победой последнего на выборах (16 февр. 1936) А. — глава пр-ва, а затем с мая 1936 — президент республики. В период нац.-революц. войны 1936—39 А. — фактич. лидер правого крыла Нар. фронта, сторонник компромисса с фашистами. 1 марта 1939 подал в отставку с поста президента исп. республики.

Соч.: El jardín de los frailes, [Madrid, 1926]; Mi rebelión en Barcelona, Bilbao, 1935.

АСАРХАДДО́Н (ассир. Ашшурахи́ддин) — царь Ассирии [680—669 до н. э.]. Вступил на престол в результате гражд. войны. Опирался на торгово-жреч. партию. Восстановил разрушенный его отцом *Синахерибом* г. Вавилон, вернул ряду городов привилегии, ввел налоги в пользу храмов. В 679 войска А. столкнулись с отрядами *киммерийцев*. А. вел войны в Аравии (676), в Финикии и Египте (675—671). Завоевав г. Мемфис, принял егип. царские титулы. В 673—672 совершил поход в Шубрию (на границе с Урарту), где укрывались беглые рабы и свободные. В те же годы в результате восстания мидянина Каштарити, поддержанного скифами, от Ассирии отложилась Мидия. А. завещал ассир. царство своему сыну Ашшурбанипалу, а Вавилонию — другому сыну — Шамашшумукину.

А́СВА — древнейшее в Эст. ССР *городище*, примерно 7 в. до н. э.— 2 в. н. э. (у дер. Асва на С.-В. о. Сарема). Раскапывалось в 1934, 1938—39, 1948 и 1949. Первонач. поселение не имело оборонит. сооружений, позже было окружено валом из плитняка. Обнаружены остатки жилых построек, в т. ч., по-видимому, срубной конструкции, мотыги, зернотерки, серпы, орудия для обработки льна. Орудия гл. обр. из кости, но есть желез. и бронз. предметы, а также формочки для литья последних. Керамика гл. обр. штрихованная, в меньшем количестве текстильная, найдены обломки сосудов типа *лужицкой культуры*. Население занималось земледелием и в особенности скотоводством, а также рыболовством, тюленьим промыслом и охотой.

Лит.: Вассар А. К., Укрепленное поселение Асва на о. Сааремаа, в сб.: Древние поселения и городища, Тал., 1955, с. 113 и сл.

АСЕВЕ́ДО (Acevedo), Исидоро (2.I.1867—9.XI.1952) — деятель исп. рабочего движения, один из основателей компартии. В 1886 вступил в Исп. социалистич. рабочую партию (ИСРП) и в течение мн. лет возглавлял социалистич. федерацию провинции Астурии. С образованием Коминтерна (1919) А. выступил за присоединение к нему ИСРП. Делегат IV, V конгрессов Коминтерна. Во время нац.-революц. войны 1936—39 А.— президент исп. отделения МОПРа. Сотрудничал в газ. «El Socialista», «Mundo Obrero» и др.

АСЕ́НИ — династия болг. царей в период Второго Болг. царства [1187—1280].

Основана боярами Асенем и Петром, возглавлявшими восстание 1185—87 против визант. господства в Болгарии Асеню I [1187—96; был убит боярином Иванко, возглавившим заговор группы провизантийски настроенных бояр] и его брату, царю-соправителю Петру [1187—97] наследовали Калоян [1197—1207], Борил [1207—18], *Иван Асень II* [1218—41], Калиман I [1241—46], Михаил I Асень [1246—57], Калиман II [1257—58], Константин Асень Тих [1258—77], Михаил II Асень [1277—79]. С бегством в Византию последнего из А. Ивана Асеня III [1279—80], правившего в период усиления феод. раздробленности, династия прекратилась.

Лит.: Златарски В., История на Българската държава през средните векове, т. 3 — Второ Българско царство. България при Асеновци, С., 1940. *Б. Т. Горянов.* Москва.

АСИ́ДА, Хитоси (15. XI. 1887—20. VI.1959) — япон. политич. деятель. В 1912—32 находился на дипломатич. службе. С 1932 — чл. парламента. В 1933—39 — президент газ. «Japan times and mail». В 1945—46 — мин. здравоохранения и социального обеспечения. В 1947—1948 — президент бурж.-помещичьей Демократич. партии. В 1947—48 — мин. иностр. дел, в 1948 — премьер-министр и мин. иностр. дел. Автор работ по истории дипломатии.

АСИКА́ГА — 2-я династия [1335 (1338)–1573] — сёгунов — воен.-феод. правителей ср.-век. Японии. Была осн. Такаудзи А. Резиденцией сёгунов А. (начиная с 3-го сёгуна) был р-н Муромати в Киото; время нахождения у власти дома А. именуется в япон. историографии периодом Муромати. В 1336—92 в стране существовали 2 династии императоров — юж. и сев. (период Намбокутё) и велась напряженная борьба между группировками феодалов. При 3-м сёгуне Ёсимицу в 1392 юж. император отрекся от престола в пользу северного, и сёгун стал осуществлять власть над всей страной. Всего было 15 сёгунов династии А., но их власть, кроме первых трех, была очень непрочной. Слабость центр. власти была результатом роста на местах мощи князей (даймё). Образование княжеств — гл. особенность социально-экономич. развития Японии в период А.— было связано с кризисом и крушением системы поместий (*сёэн*).

Происходило разрушение больших патриарх. семей *мёсю* и образование односемейных крепостных крест. х-в, отделение от земли мелких и средних феодалов, скапливавшихся вокруг замков князей, развитие шло к установлению непосредств. зависимости: князь — крестьянин (см. *Госоку*). В княжествах развивалась торговля, ремесла, города. В 16 в. появился ряд свободных городов.

Период А. характеризовался подъемом крест. движения(число крест.восстаний: 32—в 1401—50;81—в 1451—1500; 24— в 1501—50; 20 — в 1551—1600). Происходили также массовые побеги крестьян и укрепление деревенского самоуправления. С сер. 15 в. началась полоса тяжелых междоусобных феод. войн. Киото становилось ареной борьбы наиболее могуществ. князей. Сёгуны А. полностью утратили власть над страной. С 30-х гг. 16 в. вследствие роста товарно-ден. отношений и обострения клас. борьбы укреплялись тенденции к объединению страны. В 1573 династия А. была свергнута первым из объединителей страны Нобунага *Ода*.

При А. значительно выросла торговля с Китаем и усилилось влияние кит. культуры. Наряду с этим часто происходили набеги япон. пиратов на кит. побережье. В 40-х гг. 16 в. в Японии впервые появились европейцы (португальцы), распространявшие в стране христианство и познакомившие японцев с огнестрельным оружием.

Сёгуны Асикага: Такаудзи [1335(38)—1358], Ёсиакира [1358—67], Ёсимицу [1368—94], Ёсимоти [1394—1423], Ёсикадзу [1423—25], Ёсинори [1429—41], Ёсикацу [1442—43], Ёсимаса [1449—73], Ёсихиса [1473—89], Ёситанэ [1490—93; 1508—21], Ёсидзуми [1494—1508], Ёсихару [1521—46], Ёситэру [1546—65], Ёсихидэ [1568], Ёсиаки [1568—73]. *И. Г. Поздняков.* Москва.

АСИКА́ГА, Ёсимицу (1358—1408) — 3-й сёгун [1368—94] династии Асикага. Период правления Ёсимицу был временем расцвета династии и роскоши двора. Ему удалось временно прекратить междоусобные войны путем объединения в 1392 юж. и сев. императорских династий и разгрома непокорных феодалов. В 1394 передал звание сёгуна сыну Ёсимоти, сохранив за собой власть. Получил от кит. императора титул «ниппонкокуо» — «короля Японии».

АСИКА́ГА, Такаудзи (1305—58) — основатель династии сёгунов Асикага. Был военачальником на службе у дома Ходзё, правившего страной при сёгунах Минамото [1192—1333]. По приказу Такатоки Ходзё (последнего правителя из дома Ходзё) в 1333 выступил против полководцев Масасигэ Кусуноки и Ёсисада Нитта, ведших борьбу против дома Ходзё и привлекших на свою сторону императора *Годайго*. Во время похода перешел на сторону враждебной Ходзё коалиции и вместе с нею сверг власть дома Ходзё. В 1335 он провозгласил себя сёгуном и, когда Годайго бежал из Киото (1336), возвел на императорский престол одного из остававшихся в Киото принцев. В разгоревшейся вслед за этим борьбе с Масасигэ Кусуноки и Ёсисада Нитта одержал победу над ними в 1336. В 1338 учредил пр-во сёгуна — бакуфу.

А́СИН ПАЛА́СЬОС (Asin Palacios), Мигель (5.VII.1871—4.VIII.1944) — исп. арабист. Священник. Чл. Исп. академии истории и Академии моральных и политич. наук, с 1943 — президент Академии наук. Изучал с идеалистич. позиций проблемы взаимовлияния христианства и ислама, влияния последнего на схоластику, влияния платонизма на араб. философию в Испании. Изучал исп.-араб. мистиков.

Соч.: La escatología musulmana en la Divina Comedia, Madrid, 1919; El místico musulmano Abenarabi. Monografías y documentos, «Boletín de la Academia de la Historia», 1925—29, 4 fasc.; Abenházam de Córdoba y su historia crítica de las ideas religiosas, v. 1—3, Madrid, 1927—29.

Лит.: González Palencia A., Historia de la literatura arabigo-española, Barcelona, 1945; его же, Don Miguel Asin Palacios (1871—1944), Madrid, 1944.

АСИ́Р — область в Сауд. Аравии, на юго-зап. побережье Аравийского п-ова. В 16 в. был завоеван турками и включен в состав Османской империи, однако власть Турции над А. была номинальной и ограничивалась пребыванием тур. гарнизонов в отд. пунктах страны. В нач. 19 в. А. являлся базой *ваххабитов*, в 1813—40 терр. А. неоднократно подвергалась завоеваниям войск егип. паши *Мухаммеда-Али*. В 1909 араб. племена А., возглавленные Мухаммедом аль-Идриси (см. *Идрисиды*), подняли антитур. восстание, подавленное в 1911. 30 апр. 1915 Идриси заключил с Англией соглашение, поставившее А. под англ. контроль и предусматривавшее ведение Идриси активных воен. действий против турок. В результате антитур. восстания, начавшегося в июле 1916, к сер. 1917 почти вся терр. А. была освобождена от тур. войск (последние тур. гарнизоны покинули А. после *Мудросского перемирия 1918*). Англ. империалисты признали Идриси эмиром А., стремясь использовать его в борьбе против Йемена. В 1920 над горной частью А. (Абха) был установлен протекторат *Неджда*, в окт. 1926 *Ибн Сауд* установил протекторат над всем А., а в 1930 А. был и формально включен в состав гос-ва Ибн Сауда.

АСКАЛО́Н (совр. селение Аскалон в гос-ве Израиль) — приморский ханаанейский, а с 12 в. до н. э. филистимский город в Юж. Палестине. Впервые упоминается в егип. док-тах 18 в. до н. э. А. лежал на плодородной равнине и был окружен садами и огородами. Особенно славились лилии А. и аскалонский сорт лука. В А. вырабатывались растит. краски (из хны). В древности А. был крупным торг.-ремесл. центром. На протяжении своей истории неоднократно переходил от одних завоевателей к другим и подвергался разрушениям. Окончательно разрушен в 1270 мамлюкским султаном Бейбарсом. В 1920—23 на месте города А. англ. экспедицией производились раскопки.

АСКА́НИИ (Askanien) — нем. княжеский род, получивший значение с 12 в. и правивший в Бранденбурге (родоначальник *Альбрехт* Медведь, ум. 1170) до 1319, в Саксонии (в герцогстве Саксен-Лауэнбург — до 1689, в герцогстве Саксен-Виттенберг — до 1423), в Анхальте — до 1918.

Лит.: Regesten der Markgrafen von Brandenburg aus Askanischem Hause, Bearb. von H. Krabbo und G. Winter, Münch.—B., 1922; Wäschke H., Die Askanier in Anhalt, Dessau, 1904.

АСКВИТ, лорд Оксфорд и Асквит (Asquith), Герберт Генри (12.IX.1852—15.II.1928)—англ. гос. деятель, лидер Либеральной партии. В 1886 был избран в парламент. В 1892—95 — мин. внутр. дел. В 1905—08 — мин. финансов. В 1908—16 А.— премьер-министр. Либералы во главе с А. и *Ллойд Джорджем* в борьбе с усилившимся рабочим движением широко применяли методы социальной демагогии и половинчатых реформ (нек-рое ограничение прав палаты лордов в 1911 и др.). Пр-во А. проводило политику, направленную на подготовку войны с гл. империалистич. соперником Англии — Германией. После начала 1-й мировой войны либеральное пр-во А. было реорганизовано в коалиционное. В апр 1916 пр-во А. жестоко подавило нац.-освободит. восстание в Ирландии. Неудачи Англии в войне и обострение внутриполитич. противоречий привели в дек. 1916 к отставке А. и замене его Ллойд Джорджем. В дальнейшем значит. политич. роли А. не играл.

Соч.: The genesis of the war, N. Y.— L., 1923; Fifty years of parliament, v. 1—2, Boston, 1926; Speeches, N. Y., 1927; Memories and reflections, 1852—1927, v. 1—2, Boston, 1928.

АСКЕНА́ЗИ (Askenazy), Шимон (28.XII.1866—22.VI.1935) — польский историк, ведущий представитель бурж.-либеральной *Львовской исторической школы*. Учился в Варшавском, затем Гёттингенском ун-тах. С 1897 преподавал в Львовском ун-те (1902—14 — профессор). С 1910 — чл. Краковской АН. В 1920—23— представитель Польши в Лиге наций. А.— автор мн. работ (в т. ч. крупных монографий) по истории Польши кон. 18— нач. 19 вв. Большое внимание уделял проблемам нац.-политич. развития Польши первой трети 19 в. и польскому вопросу в междунар. политике того времени.

Соч.: Przymierze polsko-pruskie, 3 wyd., Warsz., 1918; Książe Józef Poniatowski, 1763—1813, 2 wyd., Warsz.— Kr., 1910, 1 wyd., 1904; Łukasiński, 2 wyd., t. 1—2, Warsz., 1929,

t. 1, 1908; Napoleon a Polska. t. 1—3, Warsz.— Kr., 1918—19; Gdańsk a Polska,2 wyd., Warsz.—Kr.,1923,1 wyd.,Warsz.,1919.

П у б л.: Akty powstania Kościuszki, t. 1—2, wyd. Sz. Askenazy, W. Dzwonkowski, Kr., 1918.

Лит.: D u t k i e w i c z j., Sz. Askenazy i jego szkoła, Warsz., 1958. *У. А. Шустер.* Ленинград.

АСКЕТИ́ЗМ (от греч. ἀσκητής — приобретший навыки). Стал известен в древности как воздержание, полное или частичное, от удовлетворения нек-рых потребностей человека — в пище, одежде, сне, половой жизни, отказ от развлечений, опьяняющих напитков и т. д. В Др. Греции такое воздержание широко практиковалось атлетами в период состязаний в целях воспитания бо́льшей физич. выносливости организма. В дальнейшем аскетич. требования часто выдвигались угнетенными классами в их борьбе против богатых, эксплуататоров. Требование подавлять те или иные жизн. стремления во имя определ. социальных идеалов, во имя активного участия в революц. борьбе выдвигались также мн. революционерами. В р е л и г и о з н о - э т и ч. з н а ч е н и и А.— это мистич. воззрение, признающее необходимым подавление чувственных влечений, «умерщвление плоти» как путь к «нравственному совершенству» и «приближения к божеству». А. проповедовал привычку к лишениям и физич. страданиям (посты, телесные истязания и т. д.). Сначала был жертвоприношением богам (в форме самопожертвования), а затем следствием противопоставления «греховной» плоти — духу (материя — источник зла). Уже в условиях первобытнообщинного строя обряды *инициаций* носили аскетич. характер [изоляция, пост, физич. увечье (обрезание) и пр.]. А. — существенный элемент ряда вост. религий (брахманизма, индуизма, джайнизма и буддизма), проповедующих идею «слияния души» с божеством. В нек-рых др.-иудейских сектах (*терапевты*, *ессеи*) были сильны элементы А.: жизнь в изолированных общинах, длит. изнурит. посты и т. п. В эксплуататорском обществе, когда возможности удовлетворять свои элементарные физич. и духовные потребности у нар. масс чрезвычайно ограничены, господств. класс глубоко заинтересован в воспитании в массах смирения и покорности, презрения к «земным благам». В этих условиях проповедь А. — веры в то, что безрадостное и бесправное, полуголодное существование трудящихся — лучший путь к достижению фантастич. загробного потустороннего «рая», в к-ром душа якобы получает награду за земные страдания,— чрезвычайно выгодна эксплуататорам. Эта глубоко реакц. идея стала основой христ. вероучения, широко использовавшего А. и сделавшего его прямым выводом осн. догмы христианства о «греховности плоти», к-рую необходимо умерщвлять, чтобы подготовить душу к «вечному спасению». Практика А. в раннем христианстве была попыткой оправдать массовое обнищание населения Римской империи и ее провинций. Вместе с тем пропаганда А. была средством подавления протеста нар. масс и отвлечения их от борьбы за улучшение условий жизни.

Яркое выражение А. получил в монашестве, широко распространившемся на З. и В. в ср. века. Поскольку все же А. не мог стать реально-действующей нормой обществ. жизни даже и для церкви (как хоз. и социально-экономич. организации), он использовался в качестве идеологич. прикрытия неприглядной жизни монахов. Со времен *Возрождения* и *Реформации*, когда складывавшейся бурж. религией А. был отвергнут, возникает «мирской А.», получивший свое выражение в учении *Кальвина*, а позднее — в лютеранском *пиетизме*. Этот А., требовавший отказа от жизн. удовольствий (театр, музыка), соблюдения строгой регламентации быта (пища, одежда), возводил в нравств. добродетель бурж. бережливость и скаредность.

В эпоху империализма проповедью А. нек-рые христ. религ. группировки прикрывают изуверские формы физич. и нравств. воспитания, направленного на вытравление в человеке гуманных чувств и превращение людей в бездумных исполнителей чужой воли, объявляемой «велением божьим» (*методисты*, бухманисты, движение «духовные упражнения», направляемое иезуитами и др.).

Лит.: Э н г е л ь с Ф., Крестьянская война в Германии, М а р к с К. и Э н г е л ь с Ф.,Соч., 2 изд., т. 7; З а р и н С., Аскетизм по православно-христианскому учению, [т.] 1, [ч.] 1—2, СПБ, 1907; Z ö c k l e r O., Kritische Geschichte der Askese, Frankf./M., 1863; e r o ж e, Askese und Mönchtum, 2 Aufl., Bd 1—2, Frankf. M., 1897; M u t z F., Christliche Aszetik,2 Aufl.,Paderborn, 1909; T r o e l t s c h E., Die Soziallehren der christlichen Kirchen und Gruppen, Tübingen, 1919; H a l l T. G., Z ö c k l e r O., Asceticism — Encyclopaedia of religion and ethics, ed. by J. Hastings, v. 2, Edinb., 1927; P o u r r a t P., La spiritualité chrétienne, t. 1—4, P., 1926—28; S c h j e l d e r u p K., Die Askese, B.—Lpz., 1928; B u o n a i u t i E., Le origini dell ascetismo cristiano, Pinerolo, 1928; W e b e r M., Die protestantische Ethik und der Geist des Kapitalismus, Tübingen, 1934; H e n g s t e n b e r g H. E., Christliche Askese, Hdlb., 1948; C a m p e n h a u s e n H. F., Die Askese im Urchristentum, Tübingen, 1949; E g e n t e r R., Die Aszese des Christen in der Welt, Ettal, 1956. *Б. Я. Рамм.* Ленинград.

АСКО́ЛЬД И ДИР — киевские князья (2-я пол. 9 в.). Согласно летописным данным, под предводительством А. и Д. Русь совершила первый поход на Константинополь еще до т. н. «призвания варягов», что является дополнит. опровержением тождества Руси с норманнами. По летописи, ок. 882 были убиты новгородским кн. *Олегом*, объединившим Киев и Новгород.

А́СКУЛ (лат. Asculum, совр. А с к о л и-П и ч е н о, Ascoli Piceno) — в древности гл. город италийского племени *пиценов*. В 286 до н. э. вместе со всей областью подчинен римлянами. Активный участник *Союзнической войны 90—88 до н. э.* После двухлетней осады взят Помпеем Страбоном (89 до н. э.), позднее стал рим. колонией. В 544 (или 545) н. э. осажден и взят *Тотилой*.

АСЛЬ (араб.; множ. ч. усуль — корень, основа, принцип) — термин, обозначающий: 1) осн. источники мусульм. права; 2) основную сумму поземельной подати в ср.-век. Иране (харадж-и асль), в отличие от налагаемых правителями надбавок к ней, обозначавшихся термином «фарс».

АСПАРУ́Х, И с п е р и х (ум. 701),— протоболг. хан [ок. 643—701], сын хана Кубрата, возглавлявшего племенной союз древних болгар в Ниж. Поволжье и Приазовье. Под натиском хазар А. перешел с частью племен в Южную Бессарабию, а затем на подвластные Византии земли по правому берегу Дуная. Распространяясь в Добрудже и прилегающих районах, протоболгары подчинили располож. в Сев. Болгарии союз семи слав. племен и нек-рые др. племена и создали объединенное гос-во во главе с А., к-рое в 681 было признано Византией (см. *Первое Болгарское царство*).

Лит.: З л а т а р с к и В. Н., История на Българската държава през средните векове, т. 1 — Първо Българско царство, С., 1918; История на България, т. 1, С., 1954; История Болгарии, т. 1, М., 1954; Н и к и т и н С. А., Образование болг. народа и возникновение болг. гос-ва, «В. МГУ», 1952, № 1; Б у р м о в А., Създаване на българската държава, «Исторически преглед», 1951—52, кн. 1.

АСПА́СИЯ, А с п а з и я (Ἀσπασία) (р. ок. 470 до н. э.),— одна из выдающихся женщин Др. Греции, жена *Перикла*. Уроженка Милета. Отличалась умом, образованностью и красотой. В ее доме собирались художники, поэты, философы (Фидий, Анаксагор, Сократ, Платон, Ксенофонт и др.).

Лит.: K o r n e m a n n E., Große Frauen des Altertums, [4 Aufl.], Wiesbaden [1952].

А́СПЕРН (Aspern) — селение на лев. берегу Дуная, в 8 *км* восточнее Вены, у к-рого в *австро-французской войне 1809* австр. армия под команд. эрцгерцога Карла нанесла 21—22 мая крупное поражение войскам Наполеона I. Потери французов — до 37 т. ч., австрийцев — 20 т. ч. Это было первое крупное поражение Наполеона, к-рое, однако, не оказало существ. влияния на исход

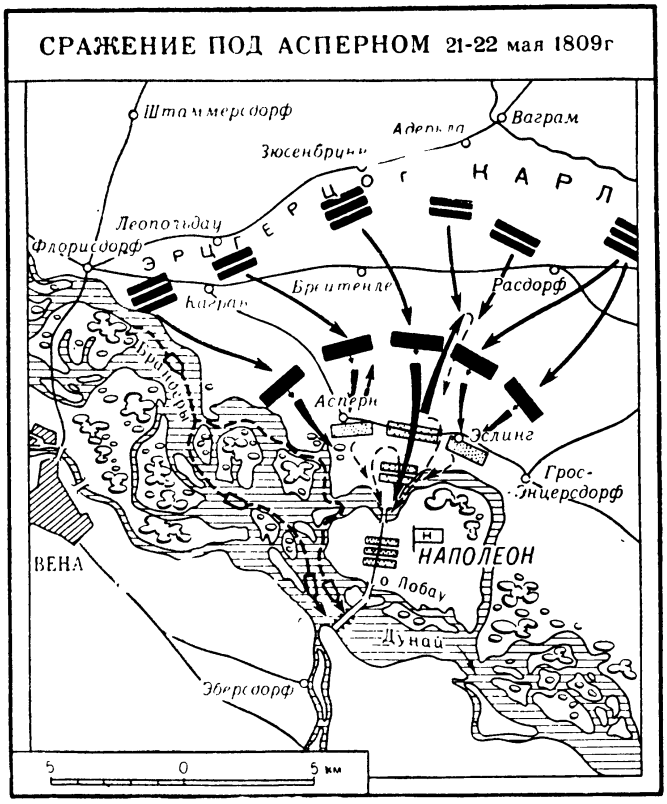

войны, т. к. австр. командование не сумело подтянуть для удара в тыл франц. армии группу австр. войск из р-на юго-западнее Вены.

Лит.: Маркс К. и Энгельс Ф., Соч., 2 изд., т. 14, с. 64—70, 73; Сухотин Н. Н., Наполеон. Австро-франц. война 1809, СПБ, 1885, с. 86—131; Massena [A.], Memoires de Massena redigés par le general Koch, v. 7, P., 1850, p. 227—63.

АСПИ́НДЗСКАЯ БИ́ТВА 1770 — сражение 20 апр. у с. Аспиндз в Грузии (30 *км* к Ю.-В. от Ахалцихе, при впадении р. Аспиндзай в Куру). Груз. войско Ираклия II наголову разбило сначала тур. отряд в 1,5 т. ч., затем тур.-лезгинский отряд в 4 т. ч. Победа в А. б. способствовала успешной борьбе Грузии против порабощения султанской Турцией.

Лит.: История Грузии, ч. 1, 2 изд., Тб., 1950, с. 420—22; Кикодзе Г., Ираклий второй, пер. с груз., Тб., 1948, с. 85—92.

АСПРОМО́НТЕ (Aspromonte) — селение в Калабрии у г. Реджо-ди-Калабрия (Италия). В борьбе за освобождение Папской обл. от реакц. власти пап и франц. оккупации Дж. *Гарибальди* летом 1862 предпринял очередную попытку похода на Рим. С группой добровольцев он отплыл из Сицилии в Калабрию. Здесь к нему присоединился крупный отряд, с к-рым он направился к Реджо. Итал. король Виктор Эммануил II под давлением франц. имп. Наполеона III, выступавшего на стороне папы, направил против Гарибальди войска (7 батальонов под команд. Паллавичини). В завязавшейся 29 авг. у А. перестрелке Гарибальди был ранен в обе ноги и взят в плен. Из госпиталя в Реджо он был отправлен в форт Вариньяно, а затем выслан на о. Капрера. Рус. хирург Н. И. Пирогов спас Гарибальди от ампутации ноги. Нападение на Гарибальди у А. вызвало возмущение во мн. странах.

Лит.: Маркс К. и Энгельс Ф., Соч., 2 изд., т. 15, с. 158—61, 546, 558—60, 565—66. См. также лит. в ст. *Гарибальди*.

АСПУ́РГ — см. *Спартокиды*.

АССА́М — область на С.-В. Индии. В древности и в раннем средневековье А. наз. Прагджьотиша, или Камарупа. В 6—7 вв. здесь было создано сильное феод. гос-во, включавшее часть Сев. Бенгалии. В 13 в. А. был завоеван шанским племенем ахом, пришедшим из Верх. Бирмы. В 1792—94 А. оккупирован англичанами, а в нач. 19 в.— Бирмой. В результате англо-бирманской войны 1824—26 (см. *Англо-бирманские войны*) А. был присоединен к инд. владениям Англии и превращен в р-н монокультуры чая. До 1911 А. входил в Бенг. президентство, с 1911 — самостоят. провинция, а с 1950 — штат.

Лит.: Kanakālāla Baruyā, Early history of Kāmarupa, Shillong, 1933; Gait E. A., History of Assam, 2 ed., Calcutta, 1926.

АССА́МЦЫ (самоназвание — ассамийа, или ахомийа) — народность в Индии, населяющая долину р. Брахмапутры, или Ассамскую долину, в шт. Ассам (Сев.-Вост. Индия). Числ.— св. 5 млн. чел. (1959). Говорят на ассамском яз., относящемся к сев.-инд. группе индо-европ. семьи языков. Этногенез и древняя история А. почти не изучены. В др.-инд. эпич. поэмах есть упоминания о существовавшем на терр. Ассама царстве Прагджьотиша, позднее известном под назв. Камарупа. В 13 в. на терр. Ассама вторглось из Бирмы племя ахом (одна из групп тайской народности шан), основавшее здесь сильное гос-во, но сохранившее ассамский яз. в качестве гос. и лит. яз. Постепенно ахом полностью слилось с местным населением, при этом инд. элементы культуры и обществ. устройства играли ведущую роль. В 15 в. А., как и др. народы Индии, участвовали в массовом антифеод. и антикастовом движении *бхакти*, принявшем здесь форму острой религ. борьбы между приверженцами *вишнуизма* и шактизма. В 1826 Англия отторгла Ассам от Бирмы (см. *Ассам*).

Осн. занятием А. является земледелие (рис, просо); развиты различные ремесла (выработка особых шелков — «эри» и «муга», плетение, резьба по слоновой кости и др.). Для А. характерны большие, или объединенные, семьи, где женщины ведут общее х-во под присмотром свекрови. Совр. религия А.— индуизм.

Лит.: Bower U. G., The hidden land, L., [1953]; Thomson M., Assam valley, beliefs and customs of the Assamese Hindus, L., 1948; Chatterji S. K., The place of Assam in the history and civilisation of India, Gauhati, 1955.

Н. Р. Гусева. Москва.

АССАСИ́НЫ (от араб. хашшишин, букв.— потребители гашиша) — сектантская орг-ция, или орден, неоисмаилитов-низаритов, образовавшаяся в Иране в кон. 11 в. в результате раскола в исмаилизме (см. *Исмаилиты*). А. представляли собой тайную орг-цию, руководимую крупными феодалами и ведшую религ.-политич. пропаганду, используя недовольство закрепощенных масс. Руководящая верхушка А. практиковала как средство политич. борьбы убийство своих противников. Центром А. был замок Аламут (в Сев.-Зап. Иране), захваченный в 1090 Хасаном Саббахом, основателем этой орг-ции. Учение А. распространилось в Иране, Сирии и Ливане. Характерной особенностью учения А. с сер. 12 в. стало обожествление имама, главы их орг-ции. Конец существованию этой орг-ции положило монг. войско *Хулагу-хана*, взявшее Аламут в 1256, а в Ливане и Сирии последний удар А. нанесли мамлюки в 1273.

Источн.: Джувейни, Ата Мелик ибн Мохаммед, Тарихе джехан-гушай (История миропокорителя), (титульный лист также на англ. яз.: The Tarikh-i jahan-gusha of ...Juwayni. Ed. ... by Mirza Muhammad ibn Abdu'l-Wahhab-i Qazwini), Leyden—L., 1937 (Gibb memorial series, v. XVI, p. 3).

Лит.: Строева Л. В., Уничтожение монголами гос-ва исмаилитов в Иране, «Уч. зап. ЛГУ», 1954, № 179.

АССИ́ (Assi, Assy), Адольф Альфонс (27. IV. 1841—7. II. 1886) — чл. *Парижской Коммуны 1871*; по профессии — рабочий-механик. В кон. 50-х — нач. 60-х гг. участвовал в добровольч. итал. отрядах Дж. *Гарибальди*. Активный участник январской стачки 1870 в Крёзо. Привлекался по 3-му суд. процессу 1-го Интернационала (1870). В период Парижской Коммуны с 18 по 31 марта 1871 — комендант Ратуши, с 29 марта — чл. Комиссии обществ. безопасности, с 16 апр. был от-

ветственным за произ-во воен. снаряжения. Примыкал к прудонистскому крылу. После подавления Коммуны выслан в Новую Каледонию, где оставался до конца жизни; работал механиком.

Лит.: Le procès de la Commune, livr. 1—23, P., 1871; Compère — Morel, Grand dictionnaire socialiste..., P., 1924; Протоколы заседаний Парижской Коммуны 1871 года, т. 1—2, М., 1959—60. *Э. А Желубовская.* Москва.

АССИ́ЗЫ (позднелат. assisae, букв.— заседания)— в ср.-век. Англии и Франции заседания вассалов, созываемых сеньором, а также (с 12 в.) юридич. акты, утвержденные этими заседаниями, и др. законодат. акты, часто общегос. значения. А. наз. также особые формы судов и суд. исков.

Англ. А.— акты короля Генриха II. Великая А., Кларендонская (1166), Нортгемптонская (1176) вводили новую форму суд. процесса — расследование гражд. и уголовных исков через присяжных, сильно расширили компетенцию королев. суда за счет местных курий (А. наз. и само расследование). А. «о вооружении» (1181) обязала всех свободных жителей Англии иметь соответств. их достатку вооружение и по призыву короля являться на войну. «Лесная А.» устанавливала жестокие наказания для нарушителей лесных привилегий короля. В Англии 12—15 вв. А. наз. также особые формы суд. исков о *фригольде*, разбиравшиеся с помощью присяжных в королев. судах (А. «о новом захвате», «о смерти предшественника» и др.), а также выездные суд. сессии в графствах, рассматривавшие эти иски.

В истории Франции известны А. (юридич. акты): Бретонские А.— древнейшие ордонансы местных герцогов (Реннская ассиза Жоффруа I — о первородстве при наследовании высших феодов, 1185, Анжерская ассиза Жана II — о порядке передачи низших феодов, 1301), Нормандская А.— постановления 1234—37 о процедуре судов королев. бальи.

В гос-вах, образованных крестоносцами на Востоке, действовали: Иерусалимские А. (известны в ред. 13 в.) в Иерусалимском королевстве (см. *Иерусалимские ассизы*), Антиохийские А. (в Антиохийском кн-ве; сост. в 13 в. на основе Иерусалимских); на терр. *Латинской империи* действовали ассизы Романии.

В наст. время в Англии и Франции А.— выездные сессии судов, рассматривающие дела с участием присяжных заседателей.

Источн.: Памятники истории Англии XI—XIII вв., пер. и введение Д. М. Петрушевского, М., 1936; Viollet P., Les établissements de Saint-Louis, t. 3, Loones, [1886]; Canciani P., Barbarorum leges antiquae..., v. 3, Venetiis, 1792.

Лит.: Петрушевский Д. М., Очерки из истории англ. гос-ва и общества в ср. века, 4 изд., М., 1937; Pollock F. and Maitland F. W., The history of English law before the time of Edward I, 2 ed., v. 1, Camb., 1898; Ellul J., Histoire des institutions, t. 2, P., 1956; Recoura G., Les assises de Romanie, P., 1930.

Е. В. Гутнова. Москва.

АССИМИЛЯ́ЦИЯ (от лат. assimilatio — уподобление) — слияние одного народа с другим путем утраты своего языка, культуры и т. п. В царской России в условиях нац. и религ. гнета широко практиковалась насильств. ассимиляция — руссификация народов Поволжья, Европ. Севера, Сибири. Аналогичные процессы продолжаются и теперь в нек-рых капиталистич. странах. В СССР и странах нар. демократии вынужд. ассимиляция не имеет места. Народы этих стран свободно выбирают пути своего этнич. развития; нек-рые из них, мельчайшие племена и народности, преодолев вековую экономич. и культурную обособленность, добровольно сливаются с более крупными этническими общностями.

АССИРИ́ЙЦЫ, айсоры (самоназвание— сураи; наз. также — арамеи, халдеи), — народность, живущая гл. обр. в Иране, Ираке, в Сирийском р-не ОАР Числ. —ок. 125 т. ч. (1958). В СССР живет 22 т. ч. (1959), гл. обр. в Арм. ССР и в нек-рых крупных городах Европ. части СССР. А. говорят на новосирийском яз. семитской группы. Предками А. являются *арамеи*. В результате араб., а позднее монг. завоеваний в Передней Азии большинство А. подверглось ассимиляции. По религии А. гл. обр. несторане; имеются католики, протестанты и православные. За рубежом А. занимаются земледелием, ремеслом и мелкой торговлей. У части зарубежных А. (в Ираке) сохранились патриарх.-феод. пережитки, деление на племена и роды. В СССР А. работают в промышленности, учреждениях, объединены в колхозы. Для А. создан алфавит на рус. основе.

Лит.: Народы Передней Азии, М., 1957; Думбис, Айсоры, «Новый Восток», [1923], кн. 3.

Т. Ф. Аристова. Москва.

АССИРИОЛО́ГИЯ — комплекс наук, изучающих язык, историю и культуру народов, населявших в древности Переднюю Азию, Месопотамию и Иран (шумерийцы, вавилоняне, ассирийцы и др.) и писавших клинописью.

До 12 в. н. э. осн. источниками по древнейшей истории Передней Азии были Библия, отрывки из труда вавилонского жреца *Бероса* (4—3 вв. до н. э.) и свидетельства антич. авторов. Все эти сведения наряду с истинными фактами содержали и много недостоверного, но они послужили толчком для более глубокого изучения древнейших народов Передней Азии. В 1160—73 по странам Передней Азии путешествовал исп. раввин Вениамин Тудельский, оставивший описание остатков нек-рых древних городов Двуречья. В 17 в. итал. путешественник Пьетро делла Валле доставил в Европу первые зарисовки клинописных надписей из развалин Персепольского дворца Дария I. Много нового принесло путешествие датчанина Карстена *Нибура* в 1761—67, к-рый дал описание Вавилона и скопировал неск. клинописных надписей. В 1820 англичанин Клавдий Джеймс Рич начал раскопки ассир. города Ниневии на холме Куюнджик, к-рые продолжил в 1842 франц. консул в Мосуле Поль Ботта. В 1843 Ботта открыл развалины ассир. г. Дур-Шаррукина с дворцом Саргона II (совр. холм Хорсабад), а англичанин А. Лейард в 1845—51 раскопал древний город Кальху (Калах) и нашел дворец Ашшурнасирпала II [883—859]; в Куюнджике открыл дворец Ашшурбанипала с б-кой. Много ценного дали раскопки англ. ученого Дж. Смита и франц. ученого Э. де Сарзека, обнаружившего в Телло в 1877—1901 много шумерийских клинописных док-тов. В кон. 19—нач. 20 вв. нем. ученый Р. Кольдевей производил успешные раскопки Вавилона. В 20 в. археол. изыскания велись в различных пунктах Месопотамии — Ниппуре, Лагаше, Шуруппаке, Ашшуре, Кише, Уре, Эшнунне, Мари. Целый ряд ценнейших клинописных архивов был найден за пределами Двуречья: архив егип. фараонов в Тель-эль-Амарне (1888), архив хеттских царей в Богазкёе (Турция, 1906), законы вавилонского царя Хаммурапи (Сузы, 1901), надписи из Рас-Шамры (1928), клинописные урартские тексты на Кармир-Блуре (Арм. ССР, раскопки ведутся с 1939 с перерывом в 1941—45).

Параллельно с накоплением памятников шла работа по изучению полученного материала и в первую очередь по дешифровке клинописи. После первых попыток, сделанных в последней четв. 18 в. К. Нибуром, нем. ученым Тихсеном и дат. ученым Д. Ф. Мюнтером, Г. Ф. *Гротефенд* в 1802 положил начало расшифровке др.-перс. клинописи, определив значение 9 знаков, а к 1836 франц. ученый Э. Бюрнуф, нем. ученый Х. Лассен и англ. ученый Г. *Роулинсон* разобрали весь др.-перс. алфавит. К 1855 Г. Роулинсон и англ. ученый Э. Норрис частично разобрали эламскую клинопись, а затем Г. Роулинсон, франц. ученый Ж. Опперт и ирл. ученый Э. Хинкс определили значение большинства вавилонских знаков. Впоследствии была дешифрована ассир. клинопись и, наконец, шумерийская. Датой основания А.

как науки считается 1857, когда четыре крупнейших специалиста по клинописи — Г. Роулинсон, Х. Ф. Толбот (Англия), Ж. Опперт (Франция) и Э. Хинкс (Ирландия) — независимо друг от друга одинаково интерпретировали один и тот же клинописный текст и тем самым доказали правильность дешифровки клинописи. В 1860 вышла первая грамматика по ассиро-вавилонскому (аккадскому) яз. Хинкса. Начало изучению шумерийского яз. положил франц. ученый Ф. Тюро-Данжен. Большое значение имеют работы нем. исследователя А. Деймеля, совр. амер. шумеролога С. Н. Крамера и др. С 40-х гг. 20 в. видную роль начинают играть иракские ассириологи (Таха Бакир, Фарадж Басмаханджи и др.).

Выдающихся успехов в А. добились рус. ученые. В 1888 В. С. *Голенищев* издал первый в мире графич. словарь ассир. языка. Множество клинописных док-тов опубликовал М. В. *Никольский* (1848—1917). В 1908—15 вышел из печати его классич. труд «Док-ты хоз. отчетности древнейшей эпохи Халдеи из собрания Н. П. Лихачева» (в кн.: Древности восточные, т. 3, в. 2, СПБ, 1908, т. 5, М., 1915), к-рый не утратил своего значения и в наст. время. М. В. Никольского по праву называют отцом рус. А.

Сов. ассириологи А. П. Рифтин, Б. К. Шилейко, И. М. Дьяконов и др. разобрали и опубликовали мн. из клинописных док-тов, хранящихся в музеях СССР. Крупнейшим сов. ассириологом является акад. В. В. Струве, впервые в мировой науке на основе шумерийских хоз. док-тов доказавший существование рабовладельч. формации на Др. Востоке. Большое значение для А. имеют труды академиков Б. А. Тураева, Н. Я. Марра, П. К. Коковцова, И. А. Орбели, И. И. Мещанинова, Н. М. Никольского, А. И. Тюменева, проф. Б. Б. Пиотровского и др. В отличие от бурж. А., сов. А. базируется на марксистско-ленинской методологии и изучает древнейшие народы Востока в общем комплексе важнейших социально-экономич. и политич. проблем. Используя собранный в течение многих лет фактич. материал, сов. наука о Древнем Востоке, в т. ч. и А., четко поставила и разрешила вопрос о рабовладельч. характере древневост. об-ва, о специфич. формах эксплуатации и клас. борьбы в этом об-ве.

Лит.: Дьяконов И. М., Изучение клинописи в СССР за 30 лет, «ВДИ», 1947, № 3; Авдиев В. И., Совет. наука о Др. Востоке за 40 лет, М., 1958; Бациева С. М., Ассириология в араб. странах, «ВДИ», 1959, № 1; Parrot A., L'archéologie mésopotamienne, v. 1—2, P., 1946—53.

Осн. периодич. издания по А.: «Zeitschrift für Assyriologie und verwandte Gebiete», Lpz., 1886—1938, (есть библ.), «Orientalia, Commentarii periodici pontificii Instituti Biblici», Roma, (с 1932, с 1936 есть библ.).

Р. А. Грибов. Ленинград.

АССИ́РИЯ — рабовладельч. гос-во, существовавшее в древности на терр. совр. Ирака до кон. 7 в. до н. э. Ядром А. явился *Ашшур*, древнейшие археологич. слои к-рого относятся к 4-му тыс. до н. э. В этот период (эпоха неолита и энеолита, археологич. культуры «Тель-Халаф», «Самарра» и др.) р-н предгорий Ирана и притоков Тигра был областью наиболее высокого развития земледелия, осн. на использовании вод горных ручьев. Древнейшее население Ашшура, предположительно, состояло из субарейцев, или хурритов (работы нем. ассириолога А. Унгнада, амер. ассириолога Э. А. Спайзера), однако к 2000 осн. массу жителей составляли семиты-аккадцы. Ашшур играл тогда роль посредника в транзитной торговле между юж. Двуречьем и М. Азией. В ряде пунктов М. Азии, как показал нем. ассириолог Б. Ландсбергер, имелись колонии г. Ашшура (важнейшая — Канес, ныне городище Кюль-Тепе). Мнение нем. ассириолога Ю. Леви о существовании в этот период обширной ассир. империи ныне отвергнуто. В нач. 18 в. до н. э. Ашшур становится центром крупной державы аморея Шамшиадада I. Ближайшие к Ашшуру города — Шибаниба (совр. Тель-Билла), Арбелы (совр. Эрбиль), Ниневия (совр. Куюнджик), Экаллате и др. — составили царство сына Шамшиадада I — Ишмедагана I; эта терр. впоследствии и называлась А. В 18 в. А. подчинялась Вавилонии (при вавилон. царе Хаммурапи), а в 16—15 вв. — царству Митанни. Правителю Ашшура Ашшурубаллиту I [кон. 15 — нач. 14 вв.] удалось создать сильную державу и подчинить своему влиянию Вавилонию. Его внук Арикденилу впервые принял титул «царя Ассирии». В течение 14—13 вв. Ассирии удалось покорить всю Сев. Месопотамию и захватить все пути подвоза в Вавилонию — по Евфрату, Тигру и его притокам. В числе прочих было захвачено и гос-во Аррапха (совр. Киркук). Дошедшие до нас (г. Нузу, совр. городище Иорган-Тепе) документы периода, предшествовавшего завоеванию (исследованы П. *Кошакером*, Э. А. Спайзером, амер. ассириологом Р. Старром и др.), дают исключительно яркую картину жизни др.-вост. общины и ее разложения под влиянием ростовщич. кредита (работы сов. историка Н.Б. Янковской). История А. этого периода разработана англ. ученым С. Смитом. Социальные отношения изучались сов. исследователями — автором данной статьи, Л. А. Липиным и др. Характерна самоуправляющаяся сел. или гор. община (алу) с находящимся в ее собственности периодически переделяемым земельным фондом, к-рым непосредственно владели семейно-родовые общины (биту). Имуществ. расслоение зашло далеко уже в древний период, однако гл. обр. за счет того, что знать, входившая в торг. компании, наживалась на караванной торговле. В 18 в. А. утратила монополию в караванной торговле. Одновременно началась интенсификация и специализация с. х-ва и в связи с этим развитие ростовщич. кредита. Это привело к созданию крупных частных зем. владений торг.-ростовщич. знати и к закабалению и разорению значит. части рядовых общинников. Потребности крупных землевладельцев в рабочей силе первоначально удовлетворялись



Статуя Ашшурнасирпала
Базальт (Кальху).

Сцена охоты. Рельеф из дворца Ашшурнасирпала (Кальху).



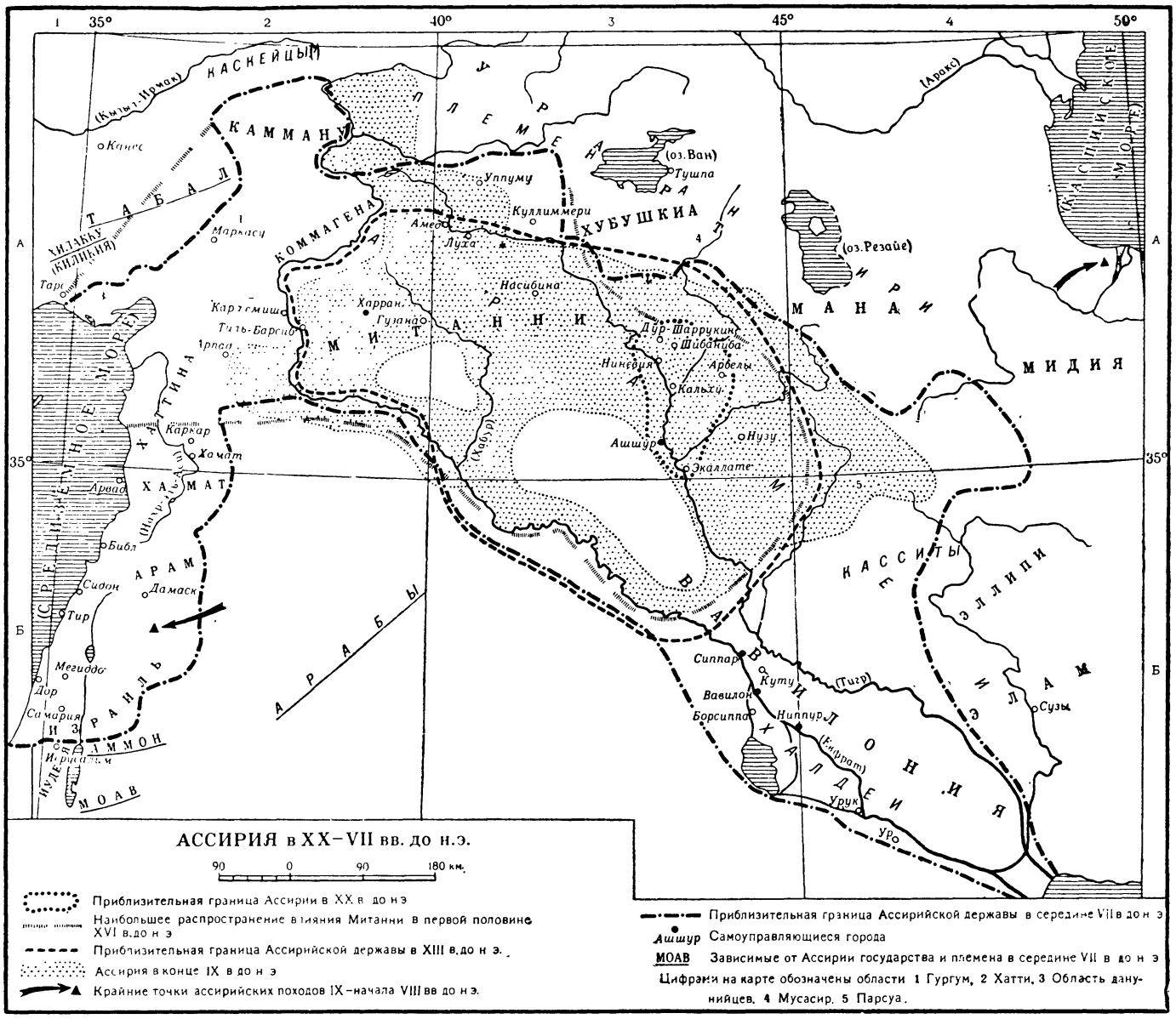

в осн. за счет долговой кабалы, но уже с 13 в. в результате воен. походов усилился приток рабов-военнопленных.

Между 16 и 13 вв. был составлен дошедший до нас сб. ассир. суд. постановлений: семейное, земельное, долговое право и т. п. (изданы англ. учеными Г. Р. Драйвером и Дж. Майлсом, на рус. яз.— И. М. Дьяконовым с комментариями его же и Я. М. Магазинера). Ассир. право этого времени характеризовалось исключит. жестокостью наказаний, беззащитностью должников и бесправием женщины.

Вопрос о правах различных этнич. групп А. до сих пор является дискуссионным. В сов. науке высказывалось мнение (Л. А. Липиным) о том, что различные этнич. группы были в А. неравноправными, против чего возражал автор наст. статьи.

С 13 в. начались столкновения царской власти со знатью, вызванные значит. усилением роли царя-полководца, в результате воен. экспансии А. После врем. ослабления (12 в.) начался новый подъем могущества А. при Тиглатпаласаре I [кон. 12— нач. 11 вв.]. Он вел успешные войны в Вавилонии, Сев. Сирии и Финикии и совершал набеги на Арм. нагорье. Однако во 2-й пол. правления Тиглатпаласара I началось движение арамейских племен из сирийской степи в Сев. Сирию и Сев. Месопотамию. Ассир. держава оказалась ослабленной и расчлененной. В результате борьбы со знатью резиденция царей А. из привилегированного г. Ашшура была перенесена в др. города — сначала в Кальху (совр. городище Нимруд), а в 8—7 вв. в Дур-Шаррукин (Хорсабад) и Ниневию (Куюнджик).

Новый подъем завоеват. политики Ассирии был вызван стремлением ассир. рабовладельцев насильственно захватить богатые сырьем р-ны, к-рые прежде (во 2-м тыс. до н. э.) вследствие своей экономич. отсталости эксплуатировались ассир. купцами и ростовщиками, а с 10 в., в результате развития своего собств. ремесла, перестали нуждаться в широком междунар. обмене.

В кон. 10—9 вв. ассир. царям удалось восстановить свою власть в Сев. Месопотамии и в горах к В. от А. Ассир. войска неоднократно вторгались на Ю.— в Вавилонию, на С.— в Урарту, на В.— в Мидию, на З.— в Сирию. Однако А. встретилась здесь с ожесточенным сопротивлением сирийского союза гос-в и ассир. господство в Сирии оказалось непрочным.

С кон. 9 в. в А. начался длит. социально-политич. кризис, связанный с разорением во время войн с.-х. р-нов. В борьбе с крупными гос-вами и коалициями, особенно с Урарту, А. утратила часть завоеванных об-

ластей. Политич. формой кризиса явились длит. гражд. войны между партией жречества и привилегированной торг. и служилой знати и воен. партией (существование этих партий впервые отмечено нем. ассириологом Г. *Винклером*). В результате 3-й гражд. войны царем стал Тиглатпаласар III [745—727], проведший ряд реформ, к-рые сводились к следующему: 1) политика истребления покоренного населения заменена политикой его массового переселения с этнич. смешиванием жителей; 2) наместничества разукрупнены, и права наместников ограничены (наблюдение нем. ассириолога Э. *Форрера*); 3) создана четкая воен. орг-ция, в основу к-рой положен «царский полк», — постоянная армия на полном гос. довольствии. Социальное значение последней реформы, укреплявшей положение рядовых земледельцев, вовлекавшихся в армию, разъяснено сов. ученым акад. В. В. Струве.



Всадники в горах и угон пленных. Рельеф из дворца Синахериба (Ниневия).

При Тиглатпаласаре III А. вновь перешла к завоеват. политике. В течение 100 лет была завоевана вся Передняя Азия (кроме Урарту и нек-рых окраинных областей). В этот период в А. продолжалась борьба двух партий. Если Тиглатпаласар III и его сын Салманасар V [727—722], а позже *Синахериб* [705—680] были сторонниками воен. партии и ограничивали права знати, отменяя привилегии самоуправляющихся торг. городов как в самой А. (Ашшур, Харран), так и в Вавилонии (Вавилон, Ниппур, Сиппар, Урук и др.), а Синахериб даже полностью разрушил Вавилон, то Саргон II [722—705] и особенно *Асархаддон* [680—669] блокировались с жреч. партией и вавилонскими привилегированными городами. Наиболее подробно внешнеполитич. история этого периода разработана англ. ассириологом А. Т. Олмстедом.

В 679—**672** А. вела упорные войны на С. и В. с киммерийцами, скифами и мидянами. Еще с кон. 8 в. противники А. пытались противопоставить ей коалиции гос-в (Вавилония, Элам, иногда Египет, гос-ва Сирии, Финикии и Палестины) и племен (халдейских, арабских и др.). При царе *Ашшурбанипале* [669—ок. 633] длит. война А. с коалицией, возглавлявшейся его братом, вавилонским царем *Шамашшумукином*, окончательно подорвала силы А. Положение свободных земледельцев в А. в 8—7 вв. ухудшалось. Они были обложены тяжкими натур. налогами и повинностями и связаны общинной круговой порукой. В большинстве своем они пользовались землей, являвшейся собственностью царя по праву завоевания, или землей, подаренной царем вельможам. Поместья знати частично обрабатывались посаженными на землю рабами, в значительной части — из числа военнопленных и переселенных. Особыми привилегиями пользовались храмы. Хищнические войны разоряли население покоренных стран и истощали А. Моральное состояние армии ухудшалось. Военно-технические достижения А. к 7 в. перестали быть ее монополией.

После длит. войны коалиция Вавилонии и Мидии разгромила А., разрушила ее осн. города и уничтожила ассир. гос-во (605). Ассир. знать была вырезана во время войны, остальное население смешалось с арамейцами Месопотамии.

Об изучении А. см. также в ст. *Ассириология*.

Важнейшие места раскопок (в скобках дано древнее назв.): *Арпачия*, *Балават*, Калъат-Шаргат (*Ашшур*), *Куюнджик* и Тель-Неби-Юнус (*Ниневия*), *Нимруд* (Кальху), Тель-Ахмар (Тиль-Барсиб), Тель-Билла (Шибаниба), Тепе-Гаура, Хорсабад (Дур-Шаррукин).

Постройка дворца пленными и воинами. Рельеф из дворца Синахериба (Ниневия).

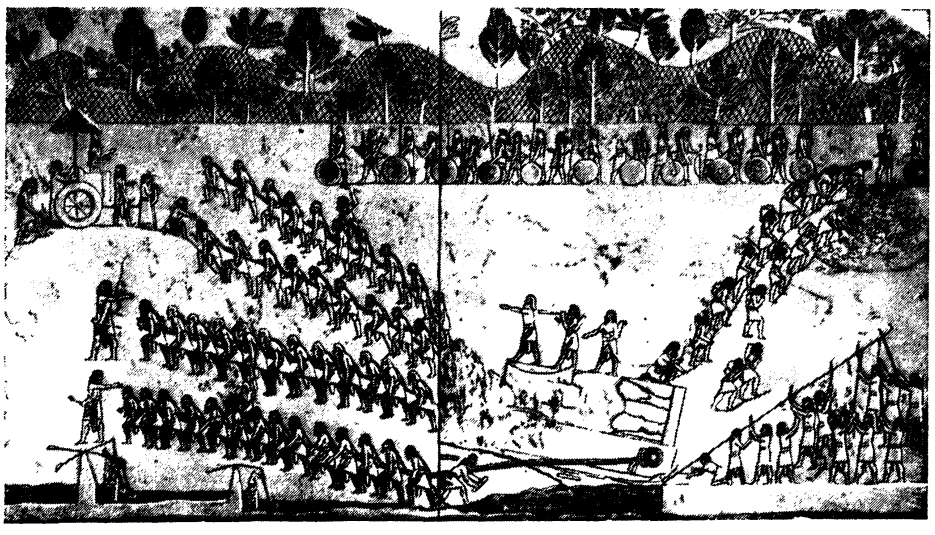

Хронология

4-е тыс. до н. э. — первое поселение на месте г. Ашшура; **20 в.** — город-гос-во Ашшур. Первые надписи ассир. правителей, архив ассир. торг. колонии Канес; **нач. 18 в.** — держава Шамшиадада I, в период расцвета включавшая Мари на Ср. Евфрате, б. ч. Сев. Месопотамии, предгорья к В. от А и часть Юж. Двуречья; **сер. 18 в.** — А. под властью вавилонского царя Хаммурапи; **16—15 вв.** — А. под властью гос-ва Митанни; **кон. 15 — нач. 14 вв.** — разгром Митанни хеттами. Создание Ассир. державы; **кон. 14 — 1-я пол. 13 вв.** — экспансия А. в Сев. Месопотамию до границ Сирии и М. Азии при Ададнерари I и Салманасаре I. Первые сведения о пригоне большого числа пленных; **2-я пол. 13 в.** — продолжение экспансии А. при Тукультининурте I. Перенесение столицы из Ашшура в специально построенный г. Кар-Тукультининурта (совр. Тулуль-Акир). Убийство Тукультининурты I знатью; **нач. 12 в.** — период зависимости А. от Вавилонии; **кон. 12 — нач. 11 вв.** — новое возвышение А. при Тиглатпаласаре I. Походы в Сирию, Финикию, Вавилонию, на Арм. нагорье; **нач. 11 — нач.**

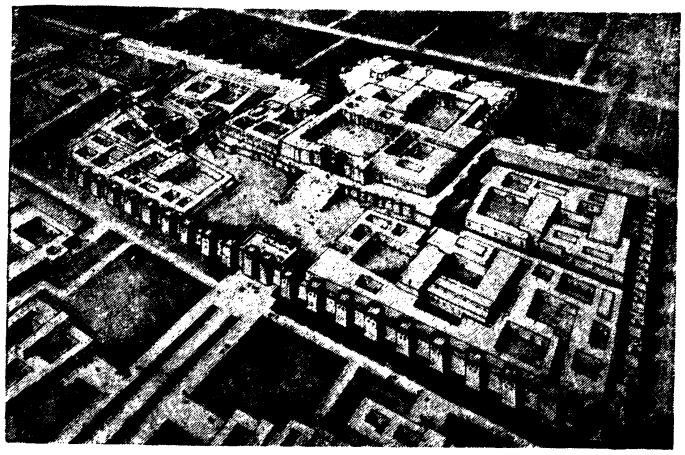

Цитадель Дур-Шаррукина. Реконструкция.

10 вв.—движение арамейских племен в Сев. Сирию и Сев. Месопотамию. Врем. распад Ассир. державы; **кон. 10 в.**—начало воссоздания Ассир. державы; **9 в.** — походы Ашшурнасирпала в Сев. Месопотамию и в предгорья к В. от А. Ряд походов Салманасара III на нагорье Ирана, против Урарту, в Вавилонию, в Сирию; **853** — сражение при Каркаре в долине р. Оронта между войсками А. и юж.-сирийского союза. Врем. прекращение ассир. экспансии в Сирию; **841** — победа над Дамаском; **827—822** — 1-я гражд. война в А. Потеря Ассир. державой Сирии; **кон. 9 в.**— проникновение ассирийцев в глубь Ирана в период регентства царицы Саммурамат; **772—758** — 2-я гражд. война в А.; **746—745** — 3-я гражд. война в А.; **743** — поражение урартского царя Сардури II в Сев. Сирии. Поход ассирийцев через всю терр. Урарту. Подчинение ими сев. и юж. сирийских союзов; **732** — поход ассирийцев в Финикию и Палестину. Взятие Дамаска; **729** — провозглашение Тиглатпаласара III царем Вавилонии под именем Пулу; **30-е гг. 8 в.**— отмена привилегий городов Салманасаром V; **722** — низложение Салманасара V сторонниками жреч. партии. Уничтожение А. гос-ва Израиль. Поражение А. от вавилоно-халдейских и эламских войск в Вавилонии; **717** — ликвидация ассирийцами последнего независимого сирийского гос-ва Кархемиш; **714**— поход Саргона II против Урарту. Разгром войск Урарту при Уауше; **кон. 8 — нач. 7 вв.**— непрерывные войны А. с коалициями, возглавлявшимися Вавилонией и Эламом; **689** — разрушение Синахерибом Вавилона; **680** — убийство Синахериба. 4-я гражд. война. Вступление на престол Асархаддона, ставленника жреч. партии. Восстановление Асархаддоном Вавилона (679—678) и привилегий городов, введение новых налогов в пользу храмов; **679** — война А. с киммерийцами; **673—672** — восстание в мидийских провинциях, поддержанное киммерийцами и скифами; **672** — образование Мидийской державы. Союз А. со скифами; **671**— взятие ассирийцами Мемфиса в Египте; **657—655** — отпадение Египта от А.; **655** — война А. с Эламом; **ок. 653—648** — восстание Шамашшумукина в Вавилоне при поддержке Элама, Мидии и ряда гос-в и племен Сирии и Аравии. Поражение и самоубийство Шамашшумукина; **652—639** — войны А. с эламитами. Разгром Элама; **627** — отпадение от А. Вавилонии; **626** — воцарение Набопаласара в Вавилонии; **ок. 616** — заключение союза ассир. царем Синшарришкуном (Сараком) с гос-вом Мана и Египтом против Вавилонии и Мидии; **614** — взятие Ашшура войсками мидийского царя Киаксара; **612** — взятие Ниневии войсками Набопаласара и Киаксара. Самоубийство Сарака; **605 до н. э.**— окончат. разгром егип.-ассир. войск под Кархемишем войсками вавилон. царевича Навуходоносора. Раздел Ассир. державы между Мидией и Вавилонией.

Наиболее выдающиеся правители и цари*: Итити — 22 в., Ушпия — 22 в., Кикия — 22 в., Зарикум — 21 в., Пузурашшур I—20 в., Илушума — 20 в., Иришум I—20 в., Шамшиадад I — нач. 18 в. (принял впервые царский титул), Ишмедаган I—18 в., Ашшурнирари I—16 в., Ашшурримнишешу — 15 в., Ашшурнадинахи — 15 в., Ашшурубаллит I— кон. 15 — нач. 14 вв., Арикденилу — 14 в.(начиная с него все властители Ассирии принимают царский титул), Ададнирари I — ок. 1300—1280, Салманасар I — ок. 1280—1260, Тукультининурта I — ок. 1250, Тиглатпаласар I — кон. 12 — нач. 11 вв., Ашшурдан II — 10 в., Ададнирари II — 911—891, Тукультининурта II — 890—884, Ашшурнасирпал II — 883—859, Салманасар III —859—824, Шамшиадад —823—811, регентство царицы Саммурамат (Семирамиды) — 810—806, Ададнирари III — 810—782, Салманасар IV — 781—772, Ашшурдан III — 771—754, Ашшурнирари V — 753—746.

Династия Тиглатпаласара III: Тиглатпаласар III — 745—727, Салманасар V — 727—722, Саргон II — 722—705, Синахериб — 705—680, Асархаддон — 680—669, Ашшурбанипал — 669—ок.633, Ашшурэтелилани — 633 — 621, Синнарришкун —620—612, Ашшурубаллит II—612—605.

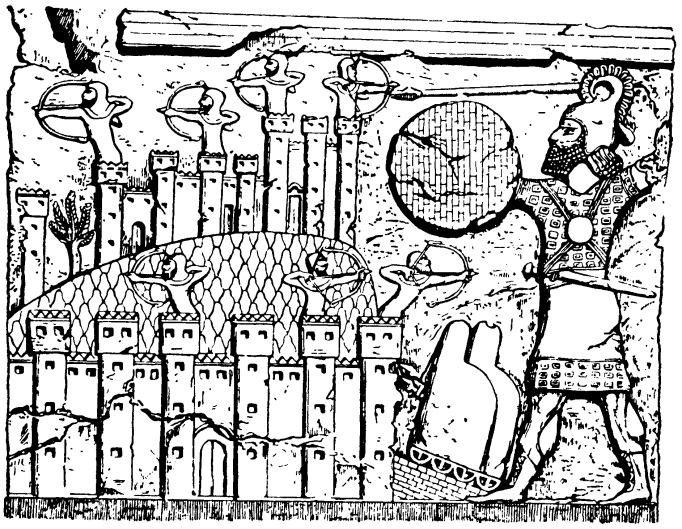

Взятие крепости. Рельеф времени Тиглатпаласара III.

Военный лагерь царя Синахериба. Рельеф (Ниневия).

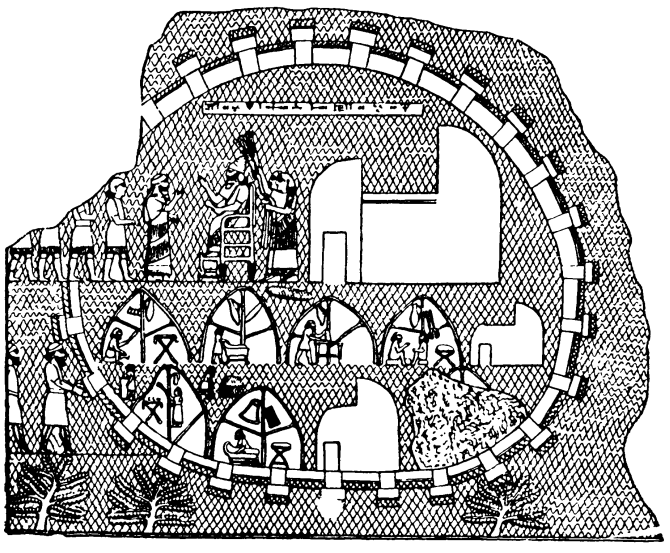

Лит.: Общие работы — Всемирная история, т. 1, М., 1955; Дьяконов И. М., Развитие земельных отношений в Ассирии, Л., 1949; Очерки истории техники Др. Востока, под ред. акад. В. В. Струве, Л., 1940; Luckenbill D. D., Ancient records of Assyria and Babylonia, v. 1—2, Chi., [1926—27]; Meissner B., Babylonien und Assyrien, Bd 1—2, Hdlb., 1920—25; Olmstead A. T. E., History of Assyria, N. Y., [1923]; Winckler H., Geschichte Babyloniens und Assyriens, Lpz., 1892; Reallexikon der Assyriologie, hrsg. von E. Ebeling und B. Meissner, Bd 1—3, B.—Lpz., 1932—1957; Landsberger B., Assyrische Königsliste und «Dunkles Zeitalter», «Journal of Cuneiform Studies», 1954, v. 8, № 1—3.

Древнейшие периоды (4—3 тыс до н. э) — Christian V., Altertumskunde des Zweistromlandes. , Bd 1, Lpz., 1940; Speiser E. A., Mesopotamian origins. , Phil.—Lpz., 1930; Ungnad A , Subartu, B.— L , 1936.

Староассирийский период (20—16 вв.)— Archives royales de Mari, t. 1—6, P., 1941—53; Eisser G. u. Lewy J., Die altassyrischen Rechtsurkunden . , Bd 1—4, Lpz., 1930—35; Landsberger B., Assyrische Handelskolonien in Kleinasien, «Der Alte Orient», 1925, №24; Smith S., Early history of Assyria, L., 1928.

Среднеассирийский период (15—11 вв.)— Дьяконов И. М., Этнос и социальное деление в Ассирии, «СВ», 1958, № 6; Липин Л. А., Из истории социальных отношений в Ассирии, в кн.: Палестинский сборник, М.—Л., 1958, № 3 (66); Янковская Н. Б., Землевладение большесемейных домовых общин в клинописных источниках,

* Транскрипция имен дана по общепринятой в энциклопедич. изданиях системе.

«ВДИ», 1959, № 1; е е ж е, Хурритская Аррапха, «ВДИ», 1957, № 1; Законы Вавилонии, Ассирии и Хеттского царства, пер. и комм. И. М. Дьяконова и Я. М. Магазинера, «ВДИ», 1952, № 4; The Assyrian laws, with transl. by G. R. Driver and J. C. Miles, Oxf., 1935; K o s c h a k e r P., Neue keilschriftliche Rechtsurkunden aus der El-Amarna-Zeit, Lpz., 1928.

Новоассирийский период (10—7 вв.)— Янковская Н. Б., Некоторые вопросы экономики ассирийской державы, «ВДИ», 1956, № 1; Бациева С. М., Борьба между Ассирией и Урарту за Сирию, «ВДИ», 1953, № 2; Дьяконов И. М., История Мидии..., М.—Л., 1956; е г о ж е, Ассиро-вавилонские источники по истории Урарту, «ВДИ», 1951, № 2—3; е г о ж е, Вавилонское политич. сочинение 8—7 вв. до н. э., «ВДИ», 1946, № 4; W a t e r m a n L., Royal correspondence of the Assyrian empire, pt 1—4, Ann Arbor, 1930—36; G a d d C. J., The fall of Nineveh, L., 1923; J o h n s C. H. W., Assyrian deeds and documents..., v. 1—4, Camb.— L., 1898—1923; F o r r e r E., Die Provinzeinteilung des Assyrischen Reiches, Lpz., 1921; K o h l e r J. u. U n g n a d A., Assyrische Rechtsurkunden..., Lpz., 1913; K l a u b e r E., Assyrisches Beamtentum nach Briefen aus der Sargonidenzeit, Lpz., 1910. *И. М. Дьяконов.* Ленинград.

АССИ́РО-ВАВИЛО́НСКАЯ КУЛЬТУ́РА — см. *Вавилоно-ассирийская культура.*

АССИ́РО-ВАВИЛО́НСКАЯ РЕЛИ́ГИЯ И МИФОЛО́ГИЯ, см. *Вавилоно-ассирийская религия и мифология.*

АССОЦИА́ЦИЯ ЗАЩИ́ТЫ КРЕСТЬЯ́НСКОЙ БЕДНОТЫ (Associazione di difesa dei contadini poveri)— первая крест. орг-ция в Италии, ориентировавшаяся на союз с рабочим классом. Осн. в 1924 по инициативе компартии. Руководитель — Р. *Грието.* Ставила задачей объединить на революц. платформе мелких крестьян. Гл. лозунг: «Землю тем, кто ее обрабатывает». Создание А. з. к. б. означало резкий поворот в политике пролет. партии по крест. вопросу от сектантства социалистов и бордигистов (игнорировавших крестьянство как союзника пролетариата) к ленинизму. В 1926 в условиях фаш. террора А. з. к. б. прекратила существование.

Лит.: Тридцать лет жизни и борьбы итал. ком. партии, М., 1953, с. 176; G r i e c o R., I comunisti e i contadini coltivatori directi, Roma, 1948; е г о ж е, Introduzione alla riforma agraria, Torino, 1949.

АССОЦИА́ЦИЯ ПО́МОЩИ ТРО́НУ (Тайсэй ёкусанкай) — япон. фаш. орг-ция, существовавшая с 12 окт. 1940 до 13 июня 1945. Была создана взамен распущенных бурж. партий. Во главе А. п. т стоял президент, к-рым становился премьер-министр, и штаб, состоявший из директоров и советников; секретариат включал в себя ряд бюро и отделов; в префектурах, уездах, городах и поселках существовали местные отделы; весь адм. аппарат назначался президентом на 1 год. А. п. т. стремилась воздействовать на массы через «соседские общины»; на 1 июля 1941 насчитывалось 1 333 732 общины, составлявшие 206 тыс. уличных и поселковых ассоциаций. 23 нояб. 1940 была создана также Ассоциация великой Японии служения отечеству через производство (Дайниппон сангё хококукай) наподобие гитлеровского трудового рабочего фронта (распущена 30 сент. 1945), а 20 мая 1942 — Политич. ассоциация помощи трону (Ёкусан сэйдзикай), включавшая большинство чл. парламента (распущена 13 июня 1945).

Лит.: Л а т ы ш е в И. А., Внутренняя политика япон. империализма накануне войны на Тихом океане, М., 1955. *Н. Г. Поздняков.* Москва.

АССУ́ВА — область на С.-З. древней М. Азии, покоренная хеттами в 13 в. до н. э. Мн. ученые отождествляют А. с позднейшей рим. пров. *Азия.* Город Таруис в А. отождествляется с Троей.

Лит.: B o s s e r t H. Th., Asia, Istanbul, 1946.

АССУРБАНИПА́Л — см. *Ашшурбанипал.*

АСТА́Н — см. *Остан.*

АСТА́РТА (греч. Ἀστάρτη — передача финикийского А ш т а р т) — женское божество плодородия и любви в религии финикийцев и хананеян. Культ А. засвидетельствован с нач. 2-го тыс. до н. э. до начала н. э. Почитание А. распространилось в Сирии, Палестине, Египте, М. Азии, Кипре, Карфагене и его колониях. В эллинистич.-рим. время культ А. охватил все Средиземноморье. А. напоминает вавилонскую Иштар и греч. Афродиту.

АСТА́ХОВ, Федор Алексеевич (р. 8.II.1892) — маршал авиации (1943). Чл. Коммунистич. партии с 1931. Деп. Верх. Совета УССР 2-го созыва. Род. в семье рабочего в Моск. обл. Окончил в 1915 школу прапорщиков, Севастопольскую воен. школу летчиков — в 1916. С окт. 1918 — в сов. ВВС. Участник гражд. войны, с июня 1919 — на командных должностях: командир авиаотряда, нач. авиации 5-й армии Вост. фронта. В период Вел. Отечеств. войны командовал ВВС Юго-Зап. фронта, был нач. академии командно-штурманского состава ВВС. В 1942—47 — нач. Гл. управления Гражд. возд. флота, в последующем —на руководящей работе в Мин-ве обороны СССР, с 1950 — в отставке по болезни.

АСТИА́Г — последний царь [585/4—550/49 до н.э.] Мидийской державы (см. *Мидия*); низложен Киром II, царем Персии.

АСТРАБА́Д — город в Сев.-Вост. Иране, близ к-рого расположены остатки поселения эпохи бронзы (носят также назв. Тюренг-Тепе). Состоят из ряда крупных холмов, центральный из к-рых имеет 34 *м* высоты. Поселение датируется 3—2-м тыс. до н. э., расцвет его относится ко 2-й пол. 3 — нач. 2-го тыс. до н. э. В это время А. был одним из крупных центров Юго-Вост. Прикаспия. При раскопках обнаружены сделанная на гончарном круге серолощеная посуда, терракотовые жен. статуэтки, бронз. наконечники копий с крючкообразно загнутым черешком и др. В кладе, найденном в 19 в. на Тюренг-Тепе, выделяется золотой кубок с изображением людей в длинных одеждах, напоминающих древних обитателей *Шумера* и *Элама.* Находки в А. близки мат-лам из *Гиссара* и Шахтепе.

Лит.: W u l s i n F. R., Excavations at Tureng Tepe, near Asterabad, «Supplement to the Bull. of the Amer. Inst. for Persian Art and Archaeology», 1932, v. 2, № 1; R o s t o v t z e f f M., The Sumerian treasure of Astrabad, «The Journal of Egyptian Archaeology», 1919, v. 6.

В. М. Массон. Ленинград.

АСТРА́ЛЬНЫЕ КУ́ЛЬТЫ (лат. astralis — относящийся к небесным светилам, от astrum — небесное светило) — религ. культы, в к-рых объектом почитания были небесные тела. А. к., тесно связанные с земледелием, были особенно распространены в Вавилонии 1-го тыс. до н. э. (Нововавилонского, т. н. Халдейского, периода). В связи с развитием астрологии не только Солнце и Луна, но и планеты, а также нек-рые звезды и созвездия были отождествлены с различными божествами; с каждым божеством-планетой был связан определ. цвет, день недели и металл. А. к. получили распространение в Рим. империи через жрецов и астрологов — т. н. «халдеев» — и оказали влияние на ряд позднейших религий — манихейство и пр., а также на развитие астрологии и алхимии. Пережитком А. к. являются назв. дней недели у ряда европ. народов (нем. Montag —понедельник — день Луны; фр. Vendredi — пятница — день Венеры; англ. Saturday — суббота — день Сатурна; нем. Sonntag — воскресенье — день Солнца).

Лит.: K u g l e r Fr. X., Sternkunde und S erndienst in Babel..., Bd 1—3, Münster in Westfalen, 1907—24; I e r e m i a s A., Handbuch der altorientalischen Geisteskultur., B.—Lpz., 1929.

АСТРАХА́НСКАЯ ОБОРО́НА 1919 — оборонит. действия сов. войск в р-не Астрахани летом и осенью 1919 против белогвард. войск ген. Деникина с З. и С. и Уральской белоказачьей армии с В. Захватив 30 июня Царицын, белогвард. Кавк. армия ген. Врангеля наступала на Саратов, угрожая отрезать Астрахань от центра и соединиться с действовавшими на Ю.-В. войсками белых. Астрахань была важнейшим узлом коммуникаций, обеспечивавшим Кавк.-Каспийский фронт. А. о. не давала сомкнуться контрреволюц. силам Колчака и Деникина. В дек. 1918 был организован Астрахан. укрепл. р-н (Гурьев, оз. Эльтон, Черный Яр, Приютное, Яшкуль,

Лагань). Непосредственно против Астрахани действовали части ген. Драценко с Кизлярского направления и белоказачьи войска с Гурьевского. А. о. осуществляли части 11-й сов. армии (34-я стрелк. дивизия, 7-й кав. полк) и *Волжско-Каспийская военная флотилия*. Руководство А. о. возглавлял С. М. *Киров*, назначенный в февр. 1919 пред. Врем. ВРК Астрахан. края, 7 мая — чл. РВС 11-й армии и 7 июля — чл. РВС Юж. группы войск. 30 июня — 4 июля десантом сов. войск была сорвана попытка наступления противника со стороны с. Лагань и вост. части астрахан. дельты. 20 авг.— 2 сент. белогвард. части Драценко (1300 чел.) и 2 тыс. уральских белоказаков с двух сторон перехватили устье Волги. Сухопутным войскам белогвардейцев оказывали большую помощь корабли белой флотилии, усиленной англ. судами с сильным арт. вооружением. Эта угроза Астрахани была ликвидирована сов. флотилией с десантами сухопутных войск. В окт.— нояб. 1919 белогвард. части были далеко отброшены от Астрахани и нависшая над ней вражеская угроза была окончательно ликвидирована 2 янв. 1920 со взятием 4-й сов. армией г. Гурьева.

Лит.: М. В. Фрунзе на фронтах гражд. войны. Сб. док-тов, М., 1941; К и р о в С. М., Статьи, речи, док-ты, т. 1, 2 изд. [Л.], 1936; История гражд. войны в СССР, т. 4, М., 1959; С в е ч н и к о в М. [С.], Борьба Красной Армии на Сев. Кавказе, М.—Л., 1926; С т а с е в и ч П., Оборона Ниж. Волги и сев. части Каспийского моря в кампанию 1919 г., «Морской сб.», 1928, № 2.

А. В. Голубев. Москва.

АСТРАХА́НСКОЕ ВОССТА́НИЕ 1705—06 — антифеод. движение стрельцов, солдат, посадских и работных людей в Астрахани. Причиной А. в. явилось усиление феод. гнета, в частности рост налогов, произвол местных властей. Воевода Т. Ржевский самовольно увеличил торг. пошлины, ввел новые налоги (на бани, погреба, печи и др.), установил ряд торг. монополий, отдав их в руки своих приспешников. На солдат и стрельцов была возложена новая тяжелая повинность по снабжению казенных селитр. з-дов дровами. Кроме того, стрельцам было снижено хлебное жалованье. Осн. движущей силой А. в. были стрельцы и солдаты, из среды к-рых выдвинулись руководители восстания (Иван Шелудяк, Прохор Носов и др.). Поводом к А. в. явились издание царского указа, запрещавшего носить рус. платья и бороды, и те суровые меры, к-рые Ржевский применял к тем, кто не выполнял этот указ. Восстание вспыхнуло в ночь на 30 июля 1705, когда отряд стрельцов и солдат, захватив гор. кремль, начал истреблять «начальных людей» и офицеров-иноземцев. Восставших поддержало почти все население города и особенно посадская беднота и *работные люди*. Власть перешла в руки общегор. собрания — круга, к-рое избрало совет старшин. Были отменены новые налоги, ликвидированы откупа и торг. монополии, налажена выдача стрельцам и солдатам ден. жалования, отменен указ о ношении нем. платья и брадобритии. К восставшим присоединились городки-крепости Красный Яр, Черный Яр, Гурьев и Терки. Восставшие приняли решение о походе вверх по Волге, на Москву. Но единодушия в вопросе о целях похода не было. Большинство склонялось к тому, чтобы выступить против бояр и иноземцев, но поддержать «государя и христ. веру». Походы повстанч. войск на Царицын, предпринятые в авг.— сент. 1705, окончились неудачей. Царские войска отбили наступление. Попытки поднять донское казачество были безуспешны. Разногласия среди восставших, имевшие социальную основу, усилились в октябре в связи с получением царской грамоты, прощавшей всех добровольно сдавшихся повстанцев. Верхушка посада и стрельцов отошла от восстания. Для подавления А. в. пр-во мобилизовало 20-тыс. войско и непосредственно против восставших бросило 6-тыс. отряд под команд. фельдмаршала Б. П. Шереметева. 2 марта 1706 капитулировал Черный Яр, 13 марта царские войска штурмом овладели Астраханью. Сотни участников А. в. были повешены, сосланы в Сибирь.

Лит.: Ч е р н о в А. В., Астраханское восстание 1705—1706 гг., ИЗ, т. 64, М., 1959; Л е б е д е в В. И., Астраханское восстание 1705—1706 гг., «Проблемы истории докапиталистич. об-в», 1934, № 9—10; Г о л и к о в а Н. Б., Политич. процессы при Петре I, М., 1957.

И. А. Булыгин. Москва.

АСТРАХА́НСКОЕ КАЗА́ЧЬЕ ВОЙСКО — войско, сформированное в 1817 из казаков Ниж. Поволжья, несших сторожевую службу на Волге со времени присоединения Астрахани к России (1556). В 1737 в Астрахани была сформирована трехсотенная конно-казачья команда для конвоирования курьеров, почты и для несения караульной службы, реорганизованная 28 марта 1750 в Астраханский пятисотенный полк, к-рый в 60-х гг. 18 в. был расселен в 7 станицах по прав. берегу Волги от Астрахани до Черного Яра. В нач. 19 в. к Астрах. полку присоединили царицынскую, камышинскую, саратовскую казачьи команды и остатки волжских казаков. В 1817 полк, состоявший уже из 16 сотен, был реорганизован в трехполковое А. к. в. во главе с наказным атаманом. А. к. в. несло службу на кордонных линиях в Ниж. Поволжье и выделяло отряды в Калмыцкую и Букеевскую орды, Астрахань и Царицын. В 1833 А. к. в. было изъято из ведения Кавк. корпуса и подчинено астрах. губернатору. В 1861 А. к. в. подчинено Воен. мин-ву, кордоны ликвидированы, в 1872 — разделено на 2 отдела и вместо 3 учрежден 1 кон. полк с 1 кон.-арт. полубатареей для мирного времени и 3 кон. полка с 1 кон.-арт. батареей для воен. времени. Срок службы по положению 1881 определен в 20 лет (с 18 лет) в 1-м разряде и пожизненно во 2-м разряде (ополчение). А. к. в. участвовало в Отечеств. войне 1812, в рус.-тур. войнах 19 в. и в 1-й мировой войне. В 1838 А. к. в. насчитывало казаков с семьями 12,8 т. ч., в 1880—24,5 т. ч., в 1912—42,6 т. ч. обоего пола. В нач. 20 в. А. к. в. занимало 18 станиц и 50 хуторов, располож. от Астрахани до Саратова. Зем. фонд войска в 1900 — св. 773 тыс. дес. После победы Сов. власти в Астрахани (где находилось Гл. управление А. к. в.), в янв. 1918 вспыхнул мятеж, поднятый офицерской орг-цией «Вольное казачество», но вскоре был подавлен. В период гражд. войны значит. часть А. к. в. перешла на сторону контрреволюции и участвовала в наступлении на Астрахань. В окт.— нояб. 1919 белогвардейцы под Астраханью были разбиты. Разгром контрреволюц. части казачества и социально-экономические мероприятия Сов. власти привели к ликвидации А. к. в.

Лит.: Б и р ю к о в И. А., История Астраханского казачьего войска, ч. 1—3, Саратов, 1911; Столетие воен. министерства. 1802—1902 [т. 11, ч. 1, 3], СПБ, 1902—07; С к в о р ц о в В., Историко-статистич. очерк Астраханского казачьего войска, Саратов, 1890; Х о р о ш и х и н, Казачьи войска, СПБ, 1881; Л а к и н Г. И., Войсковые доходы и расходы Астраханского казачьего войска, 1880—1905 гг., Астрахань, 1908

М. Я. Попов. Москва.

АСТРАХА́НСКОЕ ХА́НСТВО — тат. феод. гос-во со столицей в Астрахани, возникшее в результате распада *Золотой Орды*. В 14 в. Хаджи Черкес, эмир Золотой Орды, захватил Астрахань и превратил ее в самостоят. владение; ок. 1459—60 оно окончательно обособилось. Первым правителем А. х. был Махмуд, брат хана *Ахмата*. Примерные границы А. х.: на В. с Ногайской ордой — по р. Бузану, на Ю. его терр. простиралась до Терека, на З.— до Кубани и Дона, на С.— до г. *Сарая*. Население состояло из тюркоязычных племен. Заселенность ханства была слабой. Осн. занятие населения — кочевое скотоводство; значит. роль играли охота и рыболовство. Близ Астрахани добывалась соль. Земледелие было незначит., лишь по р. Бузану. В Астрахани шла оживленная транзитная торговля тканями и шелком с В., мехами и кожев. изделиями из Казани и рус. земель, и др. товарами. В городе велась крупная

торговля рабами из Крыма, Казани и *Ногайской орды*. Улусные «черные люди» находились в зависимости от светских (ханы, султаны, огланы, беки и мурзы) и духовных (сеиды и муллы) феодалов, к-рые их жестоко эксплуатировали. Население А. х. страдало от захвата ногайцами зем. угодий и промыслов. Наряду с феод. отношениями имелись остатки домашнего рабства. Главой А. х. был хан, однако его власть была ограничена феодалами, имевшими даже право самостоят. внешнеполитич. сношений. Важную роль в политич. жизни А. х. играл калга — гл. начальник армии и астрахан. крепости, один из царевичей, объявленный наследником хана. «Черные люди» платили ясак хану. Внеш. политика А. х. почти всегда находилась в зависимости, сперва от *Большой орды*, а после ее разгрома — от ногайцев и *Крымского ханства*, стремившихся его подчинить. В 16 в. в целях противодействия этим устремлениям, А. х. постепенно сблизилось с Рус. гос-вом и в 1533 заключило с ним союзный договор. В этих условиях в А. х. образовалась группа феодалов, тяготевших к Москве. В 1554, после завоевания Казани (1552), рус. пр-во, заинтересованное в получении выхода к Каспийскому м. и защите от крымско-тур. экспансии, послало войско во главе с кн. Ю. И. Шемякиным-Пронским, к-рое прогнало из Астрахани ставленника Крыма хана Ямгурчея и посадило на его место ставленника хана Ногайской орды Исмаила Дервиш-Али в качестве вассала Ивана IV. В 1556, в связи с попыткой Дервиш-Али выйти из подчинения Москве, рус. войска вновь совершили поход и окончательно присоединили А. х. к России.

Лит.: Перетяткович Г. И., Поволжье в XV и XVI вв., М., 1877; Очерки истории СССР..., IX—XV вв., ч. 2, М., 1953; Очерки истории СССР. Конец XV — нач. XVII вв., М., 1955.

АСТРАХА́НСКО-КАСПИ́ЙСКАЯ ВОЕ́ННАЯ ФЛОТИ́ЛИЯ — сов. флотилия, созданная в июле 1918 для обороны Астрахани и Ниж. Волги от англ. флота. Вначале флотилия имела 5 пароходов, вооруж. 75- и 100-*мм* орудиями, затем в состав флотилии прибыли из Балт. м. 6 миноносцев и 4 подводные лодки. В середине октября А.-К. в. ф. участвовала в обороне Царицына. К ноябрю 1918 имела св. 50 судов и авиаотряд из 6 гидросамолетов. На Каспийском м. против А.-К. в. ф. действовали блокировавшие Астрахань англ. и белогвард. флотилии (всего 21 вооруж. пароход и 13 торпедных катеров), базировавшиеся в Дербенте, Петровске, Гурьеве, Александровске, Баку и Красноводске. В дек. 1918 по решению РВС Республики флотилия была подчинена вновь созданному Кавк.-Каспийскому фронту. Весной 1919, когда связь центр. областей Республики с Туркестаном и Кавказом осуществлялась только через Астрахань, возросло значение и А.-К. в. ф., к-рая в это время входила в Астрахан. группу войск и состояла из морского, сев. и юж. речных отрядов. Всего в строю на июль — авг. 1919 было: ок. 3,6 т. ч., 3 крейсера (вооруж. шхуны), 10 вооруж. пароходов, 6 эсминцев и 3 миноносца, 4 подводные лодки, 7 истребителей, 4 плавучие батареи, 3 транспорта и др. суда. 30 апр. А.-К. в. ф. освободила форт Александровский, а 5 мая захватила близ него пароход «Лейла» с воен. делегацией Деникина (ген. Гришин-Алмазов и др.), направлявшейся в Гурьев для установления связи с Колчаком. 29 мая 1919 Верхнеастрахан. отряд А.-К. в. ф. участвовал в боях 10-й армии по обороне Царицына. Остальной состав кораблей содействовал 11-й армии в обороне Волги, не допуская проникновения вражеских кораблей с моря. После захвата 30 июня Царицына белогвардейцами части 11-й армии и корабли флотилии под рук. С. М. Кирова самоотверженно боролись с врагом, рвавшимся к Астрахани. В ночь на 30 июля они освободили станции Ахтубу и Владимировку, отбросив белых к Царицыну и к Капустину Яру, чем была временно снята непосредств. угроза Астрахани. После этого А.-К. в. ф. вошла в состав созданной в июле 1919 *Волжско-Каспийской военной флотилии*.

Лит.: Стасевич П., Оборона Ниж. Волги и сев. части Каспийского м. в кампанию 1919 г., «Морской сб.», 1928, № 2; Гражд. война Боевые действия на морях, речных и озерных системах (юго-запад), т. 3, Л., 1925; Селяничев А. К., Астрахано-Касп флотилия в обороне Астрахани от англ. интервентов и белогвардейцев, в сб : Советское воен.-мор. искусство, М., 1951; Мордвинов Р Н., Волжская воен. флотилия в гражд. войне (1918—20), М., 1952.

Н С. Фрумкин. Москва.

А́СТРАХАНЬ — город, ц. Астрахан. обл. РСФСР, располож. в дельте Волги, по обоим берегам гл. русла и на островах, на расстоянии св. 100 *км* от Каспийского м., 296 т. ж. в 1959 (в 1800—25 т. ж., в 1861 — 44,7, в 1897 — 113, в 1909—136,8, в 1923—133, в 1939—254 т. ж.). Важный центр рыболовства и рыбообр. пром-сти. Речной и морской порт; разделен на 2 неравные части Волгой и соединен мостом (1952).

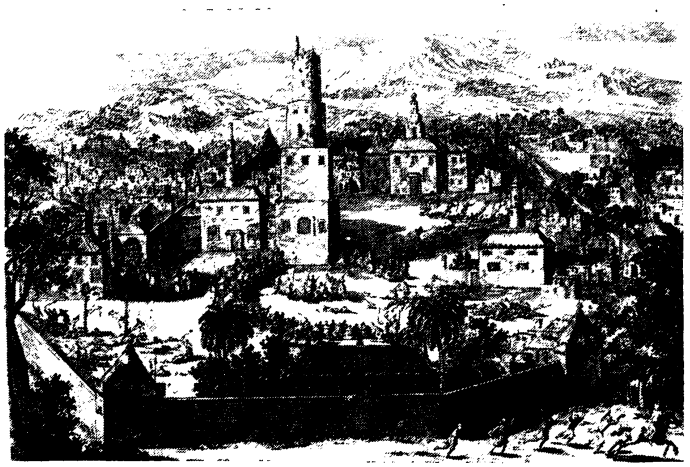

Астрахань в 1670 г., взятие города отрядом Степана Разина 24 августа 1670 (гравюра 17 в.).

Первые известия об А. относятся к 13 в., когда среди тат. поселений упоминается тарханная д. Аштархан (Аджитархан и т. п.), находившаяся на прав. берегу Волги, в 12 *км* от совр. А. Находясь на перекрестке караванных и водных путей, А. быстро превратилась из деревни в крупный торг. город средневековья. Подвергалась разгрому в 1395 (Тамерлан) и в 1547 (Саип-Гирей), но снова возрождалась. В 1459—60 становится резиденцией ханов вновь образованного *Астраханского ханства*, просуществовавшего до присоединения его к Рус. гос-ву (1556). Основание совр. А. положено сооружением в 1558 новой крепости на высоком (Заячьем, или

Астраханский кремль. 1960

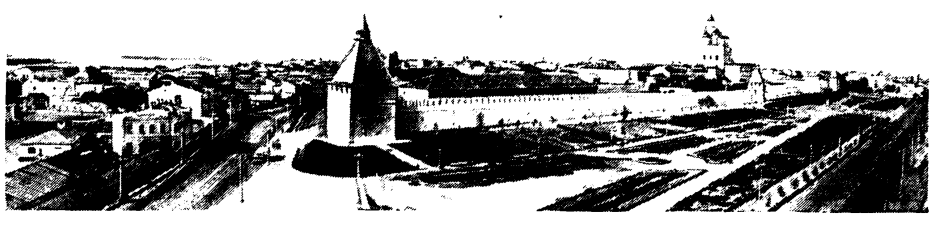

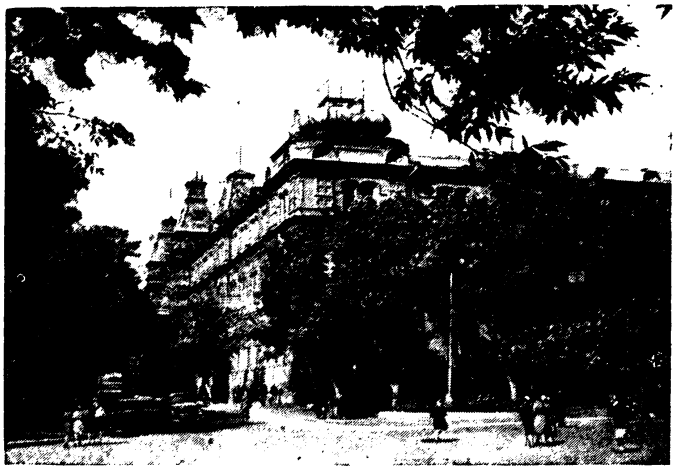

Астрахань. Здание Краеведческого музея.

Долгом) бугре, омываемом Волгой и ее рукавами. Присоединение А. вызвало противодействие Турции, против А. был предпринят (1569) большой, но неудачный поход крымско-тур. войска. Ок. 1589 было закончено сооружение кам. кремля с 8 башнями, в 30-х гг. 17 в. построен «Белый город» — гор. кам. ограда. А. превратилась в одну из осн. погран. крепостей Рус. гос-ва, охранявшую устье Волги и плавание по Каспийскому м. А. была одним из очагов антифеод. восстания, возглавленного С. Т. *Разиным* (в 1670—71 город 17 мес. управлялся казачьими атаманами В. Усом и Ф. Шелудяком). В нач. 18 в. в городе было крупное восстание (см. *Астраханское восстание 1705—06*). В 1-й четв. 18 в. в А. создается сильный воен. флот, адмиралтейство, верфи и порт. Из А. был предпринят *Персидский поход 1722—23* Петра I. С учреждением Астрахан. губ. (1717) А. становится губ. городом; с 1785 — обл. городом Кавк. наместничества, в 1802— вновь губ. город. Во 2-й пол. 18 в. в А. основываются первые станицы *Астраханского казачьего войска* и формируется управление Астрахан. казачества. В 16—19 вв. А. была гл. центром торговли с Азией; в 70-х гг. 19 в. в связи с развитием нефтепромыслов в Баку А. становится важным нефтерынком. Быстро растет многонац. население города. Значительно вырос рабочий класс А.; в 1901 в городе образовалась с.-д. группа, в 1903 — к-т РСДРП, руководивший всеобщей забастовкой 1905. 25 янв. (7 февр.) 1918 в А. установлена Сов. власть в результате вооруж. восстания и 12-дневных боев с белоказаками. В годы гражд. войны (1918—20) А. постоянно находилась в окружении белогвард. войск, но ни разу не была ими захвачена. Будучи на стыке Юж. (деникинского) и Вост. (колчаковского) фронтов, А., связывая центр Сов. России с Закавказьем и Закаспием, не позволяла сомкнуться белогвард. силам. Созданный в А. в февр. 1919 Врем. ВРК во главе с С. М. Кировым организовал подавление внутр. мятежа белоказаков (10 марта), защиту города, а осенью — разгром войск Деникина, наступавших на А. (см. *Астраханская оборона 1919*). За годы Сов. власти город и его экономика коренным образом изменились; построен ряд крупных пром. предприятий (рыбоконсервно-холодильный комбинат, мясокомбинат, лесопильно-деревообр. комбинат и мн. др.). В 13 *км* от А. строится целлюлозно-картонный комбинат на базе камышовых зарослей. Памятники старины: кремль (2-я пол. 16 в.), пятиглавый Успенский собор (1700—10) и др. А.—родина поэта В. К. Тредиаковского, худ. Б. М. Кустодиева; здесь отбывали ссылку В. В. Берви-Флеровский, Н. Г. Чернышевский, большевики Л. М. Книпович, И. Ф. Дубровинский, О. А. Варенцова, С. Г. Шаумян, Н. Н. Нариманов и др. В А. 3 вуза, в т. ч. пед. институт; краеведч. музей и музей С. М. Кирова. Картинная галерея.

Лит.: ПСРЛ, т. 13; Греков Б. Д. и Якубовский А. Ю., Золотая Орда и ее падение, М.—Л., 1950; Штылько А., Астраханская летопись [1554—1897], Астрахань, 1898; Фильгус В. Е., Астрахань. Краткий ист. очерк, Астрахань, 1958; Вереин Л. Е., Борьба за установление Сов. власти в Астрахани, Астрахань, 1957; Шапошников А. С., Астрахань, М., 1956; Воробьев А. В., Астраханский кремль, Астрахань, 1958; Промышленная Астрахань (сб.), Астрахань, 1959. *М. Я. Попов.* Москва.

АСТРЮК (Astruc), Жан (19.III.1684—5.V.1766) — основоположник критич. изучения библейских текстов. По профессии — врач. В 1753 в Брюсселе анонимно опубликовал работу о Библии, в к-рой первый высказал утвердившееся затем в науке предположение о том, что книга Бытия составлена из двух, часто противоречащих друг другу источников, принадлежащих т. н. Ягвисту и Элогисту.

Соч.: Conjectures sur les mémoires originaux dont il paroit que Moyse s'est servi pour composer le Livre de la Genèse, Brux., 1753; Dissertation sur l'immaterialité et l'immortalité de l'âme, P., 1755.

Лит.: Lods A., Jean Astruc et la critique biblique au XVIII e siècle, Strasbourg, 1924.

АСТУ́РИЯ (Asturias) — ист. область на С. Испании. В адм. отношении образует пров. Овьедо. А.— важнейший горно-пром. р-н Испании, осн. угольный бассейн страны. Значит. центр металлургич. и металлообр. пром-сти. В древности А. была населена астурами — группой племен кельтского происхождения. Астуры образовали независимое гос-во, к-рое охватывало совр. терр. А. и сев. часть пров. Леон. А. была последней областью Пиренейского п-ова, завоеванной Римом (ок. начала н. э.). В 414 А. была захвачена вестготами. Труднодоступная гористая А. явилась центром сопротивления араб. завоевателям; в 718 арабы потерпели при Кавадонге первое поражение от войска *Пелайо*, положившее начало *реконкисте*. С этого времени А. была провозглашена монархией, к-рая при Фруэле I [757—768] превратилась в королевство Астурии и Леона, ставшее



в 924 королевством Леон, объединившимся с Кастилией (окончательно в 1230). В годы нац.-освободит. войны исп. народа против Наполеона (1808—14) в А. развернулась партиз. война против франц. армии. С развитием капитализма А., богатая естеств. ресурсами, превратилась в один из гл. пром. р-нов Испании. В 1902—04 в А. происходили крупные всеобщие забастовки. В годы республики 1931—39 А. была оплотом антифаш. борьбы: в 1934 рабочие А. подняли антифаш. вооруж. восстание (см. *Октябрьские бои 1934 в Испании*), в июле 1936 — окт. 1937 астурийские рабочие, отрезанные от основной республики сил, героически отстаивали А. от осаждавших ее фашистских войск. С окт. 1937 до 1948 А. была одним из главных центров партизанского движения.

Источн.: Colección de Asturias, reunida por D. G. Melchor de Jovellanos, Ed. y notas por M. Ballesteros-Gaibros, t. 1—4, Madrid, 1947—52.
Лит.: Cabezas J. A., Asturias, Madrid, 1956.
Х. Гарсиа. Москва.

АСТЫРЕВ, Николай Михайлович (16.XI.1857—3.VI. 1894) — рус. обществ. деятель, статистик, литератор, близкий к народничеству. Из Петерб. ин-та инженеров путей сообщения ушел «в народ», в 1881—84 был волостным писарем в Воронежской губ. Работал в статистич. бюро Московского губ. земства и Иркутском статистич. бюро. Сотрудничал в «Рус. ведомостях», «Вестнике Европы», «Рус. мысли» и др. В 1891—92 в Москве вокруг А. группировался кружок демократич. интеллигенции. А.—автор прокламации «Первое письмо к голодающим крестьянам(от „мужицких доброхотов")», изд. в 1892 нелегальной типографией «Группы народовольцев». В 1892—94 был в заключении.

Соч.: В волостных писарях, М., 1886 (неоднократно переизд.); Деревенские типы и картинки. [Сб.], М., 1891; На таежных прогалинах. Очерки жизни населения Вост. Сибири, М., 1891.
Лит.: Ленин В. И., Соч., 4 изд., т. 5, с. 216; История Москвы, т. 4, М., 1954; Венгеров С. А., Критико-биографич. словарь рус. писателей и ученых, т. 1, СПБ, 1889.
Ш. М. Левин. Ленинград.

АСУА́НСКАЯ ПЛОТИ́НА — ирригац. сооружение и водохранилище на Ниле у г. Асуан (древняя Сиена). А. п. с водохранилищем в 2 млрд. $м^3$ построена в 1898—1902; в результате реконструкции 1907—10 и 1932—34 емкость водохранилища была увеличена до 5, 5 млрд. $м^3$. После революции 1952 егип. пр-во наметило строительство новой А. п.— Высотной плотины («Ас-Садд аль-Али»), в 4—6 *км* от старой плотины, с емкостью водохранилища в 130 млрд. $м^3$, выс. до 111 *м* и длиной в 5 *км*. Реализация этого проекта значительно увеличит посевные площади, защитит страну от опасности разливов Нила и существенно улучшит судоходство по реке. ГЭС при высотной плотине будет производить электроэнергии до 10 млрд. *квт-ч* в год. Англия и США, рассчитывавшие воспользоваться финанс. трудностями Египта для вовлечения его в агрессивные воен. блоки, сорвали в 1956 заключение соглашения между Египтом и Междунар. банком реконструкции и развития о финансировании А. п. 27 дек. 1958 в Каире между СССР и ОАР было подписано соглашение об оказании Советским Союзом экономич. и технич. помощи ОАР в строительстве 1-й очереди А. п., а 27 авг. 1960 в Москве — соглашение о завершении строительства высотной А. п. 9 янв. 1960 началось при участии советских специалистов строительство А. п. После завершения строительства А. п. к югу от Асуана образуется искусственное водохранилище, к-рое затопит Ниж. Нубию до 2-го порога (ОАР) и сев. часть Верх. Нубии (Судан). На этой терр. находятся памятники архитектуры и археол. памятники, имеющие значит. художественную и ист. ценность (напр., храмы Филе, Абу-Симбел, Дакка, крепости Кумме и Семне, древние поселения и некрополи и т. д.). С целью их изучения и спасения в 1960 при ЮНЕСКО созданы спец. междунар. комитеты, в деятельности к-рых активное участие принимают представители СССР. В р-не затопления работают археол. экспедиции ряда стран (Англии, ГДР, Польши, Франции, Чехословакии).

А́СУКА — древняя столица Японии. Иногда отождествляется с одноименным городом в префектуре Нара, основанным, по преданию, царицей Суйко [593—628]. Столица древнего япон. царства Ямато часто переносилась из одного места в другое, сохраняя свое назв. По названию столицы япон. историки обычно называют периодом А. (6—сер. 7 вв.) этап развития япон. культуры раннего жел. века, складывавшийся под сильным влиянием буддизма. Замечат. памятник периода А.— храм Хорюдзи.

Лит.: Воробьев М. В., Древняя Япония, М., 1958.

АСУНСЬО́Н (Asunción) — столица Парагвая. На р. Парагвай, гл. речной порт страны. 207,3 т. ж. (1956). Центр внеш. торговли Парагвая и его небольшой пром-сти (предприятия по переработке продуктов сельского и лесного хозяйства, судоверфь). Основан 15 авг. 1536 конкистадором Хуаном де Айоласом. В 19 в. был полностью перестроен правителем страны Хосе Франсиа [1814—40]. В А. имеется университет (осн. 1936).

АСЫ́М (Âsım), Ахмет (1755—1819) — тур. историк и филолог. С 1807 занимал пост гос. историографа. Его хроника-история Османского гос-ва от заключения *Систовского мирного договора 1791* до воцарения *Махмуда II* (1808) содержит большой фактич. материал, в частности сведения об экономич. положении малоазиат. провинций Османской империи, собранные автором путем личных наблюдений. А. известен также своими переводами араб. и перс. толковых словарей. Двухтомное изд. хроники А. («Асым тарихи», т. 1—2, Стамбул [б. г.], на старотур. яз.) выпущено со значит. сокращениями по сравнению с рукописью.

Лит.: Babinger F., Die Geschichtsschreiber der Osmanen und ihre Werke, Lpz., 1927, S. 339—40.

АСЬЕ́НДА (исп. hacienda) — крупное поместье в ряде лат.-амер. стран (в Аргентине, Чили и нек-рых др. странах их называют эстансиями). А. возникли в результате захвата исп. колонизаторами земель коренного населения. К кон. 16 — нач. 17 вв. А. превратились фактически в наследств. поместья феод. типа, к к-рым были прикреплены индейцы, номинально считавшиеся лично свободными, но обязанные работать на помещиков и фактически полностью зависевшие от них. Наряду с этой формой эксплуатации—*энкомьендой*—в 17 и особенно в 18 вв. стало развиваться также и долговое рабство — *пеонаж*. Различные формы пеонажа сохранились и после освобождения колоний от исп. владычества в 19—20 вв. В большинстве лат.-амер. стран А. и в наст. время является преобладающим типом крупного зем. владения и основой феод. пережитков.

Лит.: Альперович М. С., О характере и формах эксплуатации индейцев в амер. колониях Испании (XVI—XVIII века), «НИ», 1957, № 2.
М. С. Альперович. Москва.

АСЬЕ́НТО (исп. asiento, букв. — место; здесь — соглашение) — в 16—17 вв. договор исп. пр-ва с отдельными лицами, торг. компаниями, гос-вами о предоставлении им исключит. права на ввоз в амер. колонии Испании определенного количества негров-рабов из Африки. Развернувшаяся на основе А. в широких масштабах работорговля — одно из наиболее отвратительных явлений эпохи *первоначального накопления капитала* — приносила владельцам А. огромные барыши. Этим объяснялась острая борьба за А. между капиталистич. развивавшимися гос-вами. В 16—17 вв. право А. предоставлялось в разное время фламандцам, генуэзцам, голландцам, в 1701 оно перешло к французам. По *Утрехтскому мирному договору 1713* эту монополию получило англ. пр-во (спец. договор Pacto del Asiento de negros 16 марта 1713) с правом ввозить ежегодно по 4800 рабов в течение 30 лет (это право было передано англ. компании Юж. морей). Англ. купцы не только наживались на торговле рабами, но использовали А. также для контрабандной торговли и мор. грабежа. Это послужило причиной англо-исп. войны 1739—48. По *Ахенскому миру 1748* Англия добилась продления договора об А. на 4 года. По договору в Мадриде (5 окт. 1750) она отказалась от А. за компенсацию в 100 тыс. ф. стерл.

Лит.: Маркс К., Капитал, т 1, М., 1955, с. 762—763; Scelle G., La Traité negrière..., t. 1—2, P., 1906.

АТА́ — одно из туркм. племен. См. *Туркмены.*

АТАБЕ́К, атабег (от тюрк. ата — отец и бек — знатный, князь),— 1) Воспитатель наследников сельджукских султанов. 2) В 12—13 вв.— глава феод. кн-ва в странах Бл. и Ср. Востока. 3) Военачальник в Египте при Мамлюках.

АТАЖУ́КИН, Кази (Хатохшоко Кази) — просветитель кабардинского народа, обществ. деятель 2-й пол. 19 в. Последователь первого кабард. историка и просветителя Ш. *Ногмова*. Сторонник сближения и дружбы кабард. и рус. народов. В 1864 в Тифлисе издал первую книгу на кабард. яз. — «Отрывки из поэмы о Сосруко и неск. рассказов, переведенные на кабард. яз. Кази Атажукиным» (в т. ч. перевод сказки М. Ю. Лермонтова «Ашик-Кериб»), и перевел на кабард. яз. «Голестан» Саади. Использовал при этом алфавит кабард. яз. на рус. графич. основе, составленный в 1862 кавказоведом Н. К. Усларом совм. с А. В 1865 А. опубликовал первый кабард. букварь. Последователь пед. взглядов К. Д. Ушинского, А. перевел и в 1867 опубл. его статью «О воде и воздухе, их свойствах и видоизменениях». Известен также как ученый-фольклорист (работы А. помещались в кавк. науч. сб. и в газетах), как организатор первых нац. школ и курсов нац. учителей.

Лит.: Шора Ногмов (1844—1944). Сб. док-тов и статей к столетию со дня смерти, Нальчик, 1944.

А. Т. Шортанов. Нальчик.

АТАЛЫ́ЧЕСТВО (тюрк. аталык — отцовство, от ата — отец) — обычай, возникший в условиях родового строя, по к-рому знатные родители отдавали своих детей (как правило, сразу же по их рождении) в семьи вассалов или слуг на воспитание; был распространен среди мн. народов Кавказа, древних кельтов, арабов и др. Возвращение воспитанника в родную семью происходило по достижении им определ. возраста (у одних народов — зрелости, у других — 7—8 лет) в торжеств. обстановке и сопровождалось обменом подарками между воспитателем и родителями. А. исчезло с ликвидацией феод. отношений.

Лит.: Косвен М. О., Аталычество, «СЭ», 1935, № 2; см. также лит. к ст. *Адат*.

АТАМА́Н — старшина, начальник, предводитель. Слово «А.», вероятно, тюрк. происхождения; на Руси впервые встречается в древних новгородских грамотах. В феод. эпоху А.— назв. выборных глав сел. общин в нек-рых местностях России и Украины. У рус. и укр. казаков А.— выборное должностное лицо. А. делились на войсковых, обычно избиравшихся на срок (чаще на год), и наказных (или походных), выбиравшихся для выполнения определ. поручений. У донских, яицких и терских казаков войсковым А. назывался гл. нач. войска. Кроме того, существовали станичные (у черноморских казаков — куренные) А. У запорожских и задунайских казаков глава войска назывался кошевым А. Со временем, особенно с нач. 18 в., принцип выборности войсковых А. стал нарушаться: А. назначало или утверждало царское пр-во. В 19 в. войсковые А. всех казачьих войск стали называться наказными. А. в России и на Украине назывались также старосты промысловых артелей или ватаг (рыболовецких, строит. и т. д.). Во время гражд. войны в СССР А. называли себя также главари белогвард. и бандитских отрядов.

Лит. см. к ст. *Казачество*.

АТАРБЕ́КОВ, Георгий Александрович (1891—22.III. 1925) — участник борьбы за Сов. власть на Кавказе. Род. в Эчмиадзине в мещанской семье. Чл. Коммунистич. партии с 1908. В 1910—11 учился в Московском ун-те. В 1918 — пред. Сев.-Кавк. Чрезвычайной комиссии, нач. особого отдела Каспийско-Кавк. фронта. В 1919 — пред. Чрезвычайной комиссии в Астрахани, затем нач. особого отдела и пред. трибунала на Юж. фронте. В 1920 — пред. Ростовского ревкома, нач. особого отдела РВС Кавк. фронта, уполномоченный ВЧК в Баку. С 1921— пред. Ревкома Армении, нарком почт и телеграфа Закавказья, зам. наркома РКИ.

Лит.: «Заря Востока», 1925, 24 марта, № 833; Галустян О., Г. А. Атарбеков, «ПР», 1925, № 6, с. 231—33.

АТАСИ́, Хашим (1875—5.XII.1960)— политич. и гос. деятель Сирии. Род. в Хомсе (Сирия) в семье муфтия. Получил высшее юридич. образование в Стамбуле. В 1894—1918 — чиновник тур. администрации в Сирии и Ливане. В марте—апр. 1920 — пред. Сирийского ген. конгресса, в мае — июле 1920 — глава нац. пр-ва. В 1928 — пред. Учредит. собрания Сирии. Один из основателей (в 1927) и лидер бурж.-помещичьей партии Нац. блок (Кутла ватания). Президент Сирийской республики в дек. 1936 — июле 1939, в дек. 1949— нояб. 1951, с марта 1954 по сент. 1955. После 2-й мировой войны А. ориентировался на связь Сирии с зап. державами, поддерживал отколовшуюся от Нац. блока реакц. Нар. партию (Хизб аш-Шааб). С 1955 отошел от политич. деятельности.

АТАТЮ́РК (Atatürk), Мустафа Кемаль (1880 или 1881—10.XI.1938) — турецкий гос., политич. и воен. деятель, основатель и первый президент (1923—38) Турецкой республики. Фамилию Ататюрк («отец турок») получил от Великого нац. собрания Турции в 1934, при введении фамилий. Род. в Салониках в семье мелкого торговца лесом, б. тамож. чиновника. В 1904 окончил Стамбульскую академию ген. штаба в чине капитана. Находясь на воен. службе в Сирии (1905—07) и Македонии (1907—09), участвовал в младотур. движении, но после *Младотурецкой революции 1908* отошел от к-та «*Единение и прогресс*». В апр. 1909 возглавил штаб «Армии действия», подавившей контрреволюц. мятеж *Абдул-Хамида II*. Участвовал в итало-турецкой (1911—12) и 2-й Балканской (1913) войнах. В 1913—14— воен. атташе в Болгарии. В годы 1-й мировой войны сыграл видную роль в обороне Дарданелл (1915), в 1916 получил чин генерала и звание паши.



В 1919 Кемаль возглавил антиимпериалистич. нац.-освободит. движение в Анатолии, получившее по его имени назв. «кемалистского». Под его руководством были проведены в 1919 в Эрзуруме и Сивасе конгрессы бурж. революц. об-в «защиты прав». Избранный конгрессом в Сивасе Представительный к-т под председательством Кемаля выполнял фактически функции пр-ва на неоккупированной державами Антанты терр. Анатолии. После оккупации Стамбула войсками стран Антанты и разгона Англией заседавшей там палаты депутатов Кемаль созвал в Анкаре (23 апр. 1920) новый парламент — Великое нац. собрание Турции (ВНСТ). Пред. ВНСТ и созданного им пр-ва был избран Кемаль (находился на этих постах до избрания его президентом). Он же руководил вооруж. силами в нац.-освободит. войне против империалистич. интервенции. За победу над греч. войсками в 22-дневной битве при р. *Сакарье* (23 авг.— 13 сент. 1921) получил от ВНСТ чин маршала и титул «Гази» («Победитель»). Под команд. А. тур. армия в 1922 окончательно разбила интервентов.

Отражая интересы тур. нац. буржуазии, Кемаль стремился обеспечить независимое развитие Турции по капиталистич. пути. По его инициативе был упразднен султанат (1 нояб. 1922), провозглашена республика (29 окт. 1923), ликвидирован халифат (3 марта 1924), проведен ряд прогрессивных реформ бурж.-нац. характера в области гос. и адм. устройства, юстиции. Основанная Кемалем в 1923 на базе об-в «защиты прав» Народная (с 1924 — Народно-республиканская) партия, в к-рой он был пожизн. председателем, выступала против реставраторских попыток феод.-клерикальных и компрадорских кругов, поддерживавшихся империалистич. державами. В области внеш. политики Кемаль стремился к поддержанию дружеств. отношений между Турцией и Сов. Россией. 26 апр. 1920 он направил В. И. Ленину

письмо с предложением установить дипломатич. отношения и с просьбой поддержать тур. народ в его борьбе за независимость. Сов. пр-во ответило согласием, оно оказало бескорыстную помощь нац. пр-ву Турции. В марте 1921 в Москве был подписан договор о дружбе и братстве между РСФСР и Турцией, в окт. 1921— о дружбе между сов. республиками Закавказья и Турцией, в янв. 1922 — о дружбе и братстве между Сов. Украиной и Турцией. Эти договоры значительно укрепили междунар. положение борющейся Турции и облегчили тур. народу борьбу против империалистов. А. и в дальнейшем содействовал укреплению и развитию сов.-тур. дружбы, хотя со 2-й пол. 30-х гг. пр-во А. стало более тесно сближаться с империалистич. державами, идя им на значит. уступки.

Соч.: Atatürk'ün söylev ve demeçleri, [cilt] 1—2, Ankara, 1945—52; Nutuk, cilt 1—3, Istanbul, 1934 (рус. изд. —Путь новой Турции, т. 1—4, М., 1929—34).

В. И Шпилькова. Москва.

АТАУА́ЛЬПА (Atahualpa) (1500—29.VIII.1533) — правитель инков. После смерти отца Уайна-Капак вел с 1530 вооруж. борьбу за власть со своим братом Уаскаром. В 1532 одержал победу и стал правителем инков. В том же году в страну прибыли исп. конкистадоры, возглавляемые Ф. Писарро. 16 сент. 1532 в г. Кахамарка произошла встреча посланца Писарро с А. Через день А., завлеченный в засаду, был взят в плен, а члены его свиты перебиты. За колоссальный выкуп ему было обещано освобождение. Когда выкуп был собран и передан испанцам, последние, не выполнив своего обещания, инсценировали суд над А. и убили его.

Лит.: Соколов А. В., Писарро [1470—1541], М., 1935; Прескотт У. Х., Завоевание Перу, пер. с англ., кн. 1—3, СПБ, 1886.

АТАУ́ЛЬФ (Athaulf) (ум. 415) — король вестготов с 410. Наследовал *Алариху I*. В 412 привел вестготов в Галлию, заключив соглашение с имп. Гонорием о поселении их в Галлии и ежегодных поставках им хлеба. Невыполнение последнего условия имперским пр-вом привело к разрыву с Римом и нападению А. на Нарбонн, Тулузу и Бордо. Теснимый рим. войсками, А. отступил в Испанию; был убит в Барселоне.

Лит.: Бергер А., Гос-во вестготов и падение Зап. рим. империи, «ИЖ», 1940, № 3.

А́ТВУД (Attwood), Томас (6.X.1783—6.III.1856) — англ. бурж. политич. деятель, радикал, банкир. Играл видную роль в движении за избират. реформу 1832. Возглавлял Бирмингемский политич. союз (осн. в 1830, реорганизован в 1837). Выступал против революц. крыла чартистов. В 1839 внес в Палату общин чартистскую петицию. Вскоре после этого отошел от чартистского движения. Вместе с др. бурж. радикалами А. всемерно стремился удержать массовое нар. движение в конституц. рамках и подчинить его бурж. влиянию.

АТЕ́ИЗМ (от греч. ἀ — отрицат. приставка и θεός — бог) —система взглядов, отрицающих всякую религию и ее осн. идеи: существование бога, бессмертие души, потусторонний мир, а также др. представления, порождаемые верой в сверхъестественное. А. опирается на развитие науч. познания мира, является составной частью материалистич. мировоззрения и выражает обычно интересы передового класса, борющегося с религией.

Зародыши атеистич. взглядов возникают уже в ранних др.-вост. гос-вах как выражение протеста против эксплуататорской роли религии и использования ее жрец. аристократией, а также как закономерный вывод из развивающихся стихийно-материалистич. воззрений. Критика религ. представлений проступает в трактатах «Беседа разочарованного со своей душой», «Песнь арфиста», «Поучение» из папируса Честер-Бити и в др. памятниках Др. Египта, восходящих к 3— 2-му тыс. до н. э., в лит.-филос. сб. Др. Китая — «Цзочжуань», «Ши цзине» и др., в др.-инд. материалистич. учениях локаята, чарвака, санкхья, ньяя и др. Атеистич. идеи развивали в Др. Индии (7—6 вв. до н. э.) мудрец Брихаспати и его ученики — Дхишан, Капила и др., в Др. Китае — философы 7—6 вв. до н. э. Фань Вань-цзы, Шэнь Сюй, Сюнь-цзы (298—238 до н. э.), Хань Фэй (280—233 до н. э.) и др. Позднее А. ярко проступает у китайского материалиста Ван Чуна (27—104), решительно отвергавшего идею о бессмертии души.

В Др. Греции в 6—4 вв. до н. э. А., являвшийся следствием накопления положит. знаний и роста материалистич. воззрений, превратился в идейное оружие передовых групп рабовладельч. демократии в борьбе с реакц. силами. Др.-греч. философы Фалес, Анаксимандр и Анаксимен отрицали роль богов в сотворении мира и объясняли природу, исходя из нее самой. Гераклит прямо заявлял, что «природа не сотворена никем из богов или людей». По Ксенофану, образы богов создали люди по своему подобию. Крупный материалист древности Демокрит отрицал божеств. промысел, резко критиковал антропоморфич. представления о богах, высмеивал «лживые сказки» о загробной жизни и пытался дать материалистич. объяснение происхождению религии. Протагор из Абдеры, Диагор Мелосский, Эвгемер Критский, Феодор Киренейский, Стратон из Лампсака, Аристарх Самосский (4—3 вв. до н. э.) и др. др.-греч. философы и ученые также высказывали атеистич. взгляды. Высшего развития антич. А. достиг у др.-греч. философа *Эпикура* (341—270 до н. э.) и его рим. последователя *Лукреция Кара* (99—55 до н. э.), развившего материалистич. теорию происхождения религии как следствия страха первобытного человека перед непонятными ему явлениями окружающего мира. Он писал, что «поколения смертных унижают себя», когда «всецело богам оставляют чудные силы и власть управления всею вселенной», и утверждал, что душа материальна и смертна, как и тело, что все сверхъестественное — плод вредных суеверий.

Ярким представителем воинств. А. древнего мира был высмеивавший богов *Лукиан* из Самосаты (прибл. 120—180), отвергавший всякую веру в богов, духов, душу и т. п. и резко критиковавший религ. учения, в т. ч. складывавшееся христианство.

В ср. века, когда мировоззрение было по «существу теологическим» (см. Ф. Энгельс, в кн.: Маркс К. и Энгельс Ф., О религии, 1955, с. 206), когда господств. формой идеологии была религия, а в Зап. Европе церковь во мн. странах осуществляла суровую диктатуру, подвергая беспощадному преследованию любые проявления свободомыслия,— открытые формы А. были невозможны. Атеистич. идеи отражали стремление высвободить ростки науч. знаний из тисков религ. мировоззрения и борьбу нар. масс против освященного церк. авторитетом феод. строя и самой церкви. Путем к А. служили нек-рые *ереси*, «теория двойств. истины», нек-рые филос. направления (*Абеляр*, номинализм, пантеизм, нередко являвшиеся скрытым отходом от религии). Атеистич. идеи развивали в ср. века кит. философы Фань Чжэнь (6 в.), Хань Юй (8—9 вв.), иранский ученый Закария Рази (9 в.), поэт и ученый Омар Хайям (1040—1123). На З. антиклерикализмом, а в известной степени и А. насыщены мн. лит. произведения: фаблио, шванки (12—14 вв.), студенч. сатира во Франции (*ваганты*, голиарды), поэмы «Роман о Лисе», «Роман о Розе» Жана де Мён (названного «Вольтером 13 в.»), произв. франц. поэтов Рютбёфа, Франсуа Вийона. Распространению А. способствовала и антиклерикальная сатира в творчестве итал. новеллистов 15—16 вв. Боккаччо, Мазуччо и др. Развитие гор. культуры, накопление знаний и влияние передовых идей Востока (Ибн Сина, Ибн Рошд, Ибн Гебироль) способствовали появлению в Зап. Европе учений, подводивших к материализму и А. Возникновение ростков капитализма в сев.-итал. городах, накопление положит. знаний и зарождение эксперимент. науки в 15—16 вв. (Леонардо да Винчи, П. Помпонацци,

Дж. Кардано и др.) создавали почву для атеистич. идей, хотя и прикрытых подчас пантеистич. или деистич. формой.

Нар. еретич. движения, в особенности связанные с пантеистич. представлениями (амальрикане, *братья и сестры свободного духа* и др.), также приводили иногда к атеистич. выводам, а развитие пантеистич. идей средневековья и использование их как формы революц. идеологии в период Реформации подводило к А. Резкая критика феодализма и разоблачение освящавшей его церкви передовыми мыслителями, обострение клас. борьбы в 16—17 вв. способствовали появлению анонимного памфлета «О трех обманщиках» («De tribus impostoribus», 1598), атеистич. трактата Т. *Кампанеллы* «Побежденный атеизм» («Atheismus triumphatus», 1636) и проникнутых атеистич. идеями филос. трудов Дж. *Бруно*, Л. *Ванини*, К. *Лыщинского* (фрагменты его трактата «О несуществовании бога»— «De non existentia Dei»— впервые опубл. в 1957 в журн. «Euhemer», № 1). Опираясь на результаты науч. переворота, совершенного Н. Коперником, Дж. Бруно, Г. Галилеем, Ф. Бэконом, Р. Декартом и др., и критику религии и церкви в эпоху англ. бурж. революции, Дж. Мильтон, Р. Овертон, автор книги «Человек смертен» («Man wholly mortal», 1655), Т. Гоббс (отрицавший религию как мировоззрение, но считавший необходимым сохранить ее как «социальную узду» для народа) высказывали идеи, проложившие дорогу А. Ближе к А. подошел Дж. Толанд, написавший «Христианство без тайн» («Christianity not mysterious», 1696). В Голландии, «образцовой капиталистич. стране 17 в.» (Маркс), где экономич. процветание сопровождалось бурным ростом науки и культуры (Х. Гюйгенс, А. Левенгук, Гуго Гроций и др.), большую роль в развитии А. в 17 в. сыграл голл. материалист Б. *Спиноза*, выступивший с критикой Библии. Однако, следуя традициям пантеизма, он и сам именовал природу богом, хотя в осн. его воззрения близки А.

Крупным шагом в развитии А. явилась философия франц. материалистов 18 в.— идеологов франц. бурж. революции кон. 18 в. Опираясь на успехи естеств. наук, на передовые социально-политич. идеи, они продолжали острую критику религии и церкви, развернутую их предшественниками — англ. и франц. деистами (Г. Болингброк, Ш. *Монтескьё*, Э. Б. Кондильяк, Анри *Бейль* и др.). Особенно резкой критике подверг католич. церковь глава франц. просветителей 18 в. *Вольтер*, выступавший под лозунгом «Раздавите гадину!». Значит. резонанс получил памфлет представителя демократич. А. и плебейского утопич. коммунизма 18 в. Жана *Мелье* [«Завещание» («Le testament»)], проникнутый боевым, революц. духом. Франц. атеисты 18 в. создали выдающиеся филос. и художеств. произв., вошедшие в золотой фонд атеистич. лит-ры. Ж. О. Ламетри —«Естеств. история души» («Histoire naturelle de l'âme», 1745), «Человек-машина» («L'homme-machine», 1748. рус. пер. 1925), «Человек-растение» («L'homme-plante», 1748, рус. пер. 1925), «Система Эпикура» («Le systeme d'Epicure», 1750, рус. пер. 1925); Д. Дидро — «Филос. мысли» («Les pensées philosophiques», 1746, рус. пер. 1935), «Письмо о слепых в назидание зрячим» («La lettre sur les aveugles...», 1749, рус. пер. 1935), «Мысли об объяснении природы» («Les pensées sur l'interprétation de la nature», 1754, рус. пер. 1935), «Разговор Д'Аламбера с Дидро» («Entretien entre d'Alêmbert et Diderot», 1769, рус. пер. 1956), «Сон Д'Аламбера» («Rève de d'Alêmbert», 1769), «Монахиня» («La religieuse», 1760, изд. 1796, рус. пер. 1956), «Племянник Рамо» («Le neveu de Rameau», 1762—79, изд. 1805, рус пер 1937); П. А. Гольбах — «Разоблаченное христианство» («Le christianisme dévoilé...», 1761, рус. пер. 1924), «Карманное богословие» («Théologie portative», 1768, рус. пер. 1959), «Священная зараза» («La contagion sacrée», 1767, рус. пер. 1936), «Письма к Евгении» («Lettres à Eugénie...», 1768, рус. пер. 1934), «Система природы» («Systéme de la nature....», 1770, рус. пер. 1940), «Здравый смысл» («Le bon sens...», 1772, рус. пер. 1911); К. А. Гельвеций — «Об уме» («De l'esprit», 1758, рус. пер. 1938), «О человеке» («De l'homme....», 1773, рус. пер. 1938). Идеи франц. атеистов кануна революции получили дальнейшее развитие в трудах Ж. А. Кондорсе, П. Ж. Ж. Кабаниса, Ж. Ж. Ф. Лаланда, Ш. Дюпюи и К. Ф. Вольнея, в памфлетах Ж. А. Нежона, Анахарсиса Клоотса, Ж. Р. Эбера, выступавшего под именем «отца Дюшена» в революц. газете Парижа того же назв. Ярким представителем воинств. А. был поэт-философ Сильвен *Марешаль*, участник «заговора во имя равенства», создавший множество произв.— образцов атеистич. пропаганды. Франц. астроном Ж. Ж. Ф. Лаланд писал атеистич. памфлеты, подписываясь «старшина атеистов»; крупный ученый П. С. Лаплас на вопрос Наполеона об отсутствии в его системе небесной механики упоминания о боге ответил, что он «не нуждается в этой гипотезе». В период Франц. революции конца 18 в. происходило широкое антицерков. движение (*дехристианизация*). Прокурор Парижской Коммуны Анаксагор *Шометт*, члены Конвента Анахарсис Клоотс и др., опираясь на гор. бедноту, провели ряд реформ, направленных против церкви и способствовавших распространению А. (провозглашение «свободы культов», установление революц. атеистич. календаря, предоставление коммунам права отменять церк. культ и др.).

А. франц. материалистов 18 в. получил высокую оценку В. И. Ленина, подчеркнувшего, что и в совр. борьбе с религией «бойкая, живая, талантливая, остроумно и открыто нападающая на господствующую поповщину публицистика старых атеистов XVIII века...» может принести большую пользу (Соч., т. 33, с. 204). Вместе с тем А. франц. мыслителей 18 в. был непоследовательным, ограниченным, поскольку они исходили из незыблемости существования бурж. строя. Гл. причиной возникновения религии они считали невежество масс и обман их духовенством и поэтому полагали, что А. утвердится одним лишь путем просвещения народа. Нек-рые из них даже отстаивали необходимость сохранения религии «для народа» в качестве социальной узды.

Опираясь на передовые атеистич. идеи франц. материалистов, критику религии углубил Л. *Фейербах*, вскрывший в своих произв. («Сущность христианства»— «Das Wesen des Christentums», 1841; «Сущность религии»—«Das Wesen der Religion», 1845, и др.) гносеологич. корни религии и показавший ее связь с идеализмом. В идее бога он видел абсолютизированную в фантазии сущность самого человека. Выдвигая антропологич. принцип в философии как средство борьбы против религии, Фейербах «...взял за основу природу без всякой „подстановки» (Ленин В. И., Соч., т. 14, с. 219), однако он показал ист. ограниченность своей концепции, развив идею о «религии без бога», или «религии любви», проповедуя «обожествление» самого человека. Это было шагом назад в сравнении с боевым А. 18 в. Все же при всей своей ограниченности материализм Фейербаха и его критика религии имели положит. значение.

Как воинств. атеисты выступали рус. революц. демократы В. Г. Белинский, А. И. Герцен, Н. Г. Чернышевский, Н. А. Добролюбов, опиравшиеся на материалистич. и атеистич. традицию в самой России (М. В. Ломоносов, А. Н. Радищев, атеистич. идеи ряда декабристов и др.), а также на передовую науч. и филос. мысль в Зап. Европе. Они понимали, что успешная борьба против религии невозможна без решения осн. задачи — коренной ломки обществ устоев помещичье-крепостнич. России. В этом заключается гл. черта, делавшая А. передовых мыслителей России 19 в более

последовательным, чем А. франц. просветителей 18 в. или созерцат.-абстрактный А. зап.-европ. философов 19 в.

Наиболее глубоким обобщением передовых идей предшеств. А. и вместе с тем коренным переворотом в его развитии явился атеизм Маркса и Энгельса.

Основой науч. А. является созданный Марксом и Энгельсом диалектич. и ист. материализм, вскрывающий земную основу религии, заключающуюся в господстве над людьми реальных внеш. сил (природы и об-ва), к-рые религ. фантазия в превратной форме абсолютизирует и отрывает от действительности. Возникновение марксистского А. было обусловлено крупнейшими достижениями науки в 19 в. и само явилось величайшей победой науки в борьбе против религии. Маркс и Энгельс показали полную несовместимость коммунизма с любой формой религ. мировоззрения, неразрывную связь коммунизма и А., к-рая определяется также и тем, что религия находится в абсолютном, непримиримом противоречии с наукой. Обосновав А. как неотъемлемую составную часть мировоззрения пролетариата, Маркс и Энгельс показали, что преодоление религ. воззрений у масс возможно только в результате уничтожения эксплуататорского строя, а борьба с религией должна быть подчинена общим задачам клас. борьбы пролетариата.

Идеи науч. А. получили во 2-й пол. 19 в. широкое распространение благодаря выступлениям И. *Дицгена* («Религия социал-демократии», 1870—75, рус. пер. 1918), П. *Лафарга* («Происхождение веры в бога», — «Causes de la croyance en Dieu», 1905, «Право на праздность»— «Le droit à la paresse...», nouv. éd., 1935, и др.), А. *Бебеля* («Христианство и социализм», 1892, рус. пер. 1959), Г. В. *Плеханова* («О религии», «Очерки по истории материализма», 1896, и др.).

Рост рабочего движения во 2-й пол. 19 в. сопровождается значит. распространением А. в рабочем классе. Еще Маркс отмечал в 1855, что «...в одной только Англии пять миллионов человек совершенно отошли не только от церкви, но и от христианства» (Маркс К. и Энгельс Ф., Соч., 2 изд., т. 11, с. 338). О том же писал Энгельс в 1874 касательно Германии и Франции (см. там же, т. 18, с. 514).

Новый этап в развитии науч. А. представляют собой труды В. И. Ленина о религии и А. Разоблачение идеализма и фидеизма во всех формах, проведенное в кн. Ленина «Материализм и эмпириокритицизм» (1909), явилось дальнейшим развитием марксистского А. Не меньшее значение имело разоблачение Лениным *богоискательства* и *богостроительства*, распространявшихся среди части интеллигенции после революции 1905—07, «Современный сознательный рабочий... отбрасывает от себя с презрением религиозные предрассудки, предоставляет небо в распоряжение попов и буржуазных ханжей, завоевывая себе лучшую жизнь здесь на земле»,— писал В. И. Ленин в 1905 (Соч., т. 10, с. 66). В работах «Социализм и религия» (1905), «Об отношении рабочей партии к религии» (1909), «Классы и партии в их отношении к религии и церкви» (1909), «К вопросу о диалектике» (1915, 1 изд. 1925), «О значении воинствующего материализма» (1922), в письмах к Горькому и др. В. И. Лениным вскрыты гносеологич. и социальные корни религии, ярко показана клас. сущность религ. идеологии, всесторонне обоснована политика Коммунистич. партии и пролет. гос-ва в отношении религии и церкви, раскрыта сущность науч., пролет. А. Придавая решающее значение роли Коммунистич. партии в организации и руководстве атеистич. работой в массах, Ленин отмечал недопустимость нейтрального отношения членов партии к религ. предрассудкам, подчеркивал, что органы Сов. гос-ва должны вести систематич. работу по коммунистич. воспитанию масс и преодолению религ. пережитков. Вместе с тем Ленин настойчиво обращал внимание на необходимость «...заботливо избегать всякого оскорбления чувств верующих, ведущего лишь к закреплению религиозного фанатизма» (Соч., т. 29, с. 114).

В статье «О значении воинств. материализма» Ленин писал о всей важности распространения «воинствующего атеизма». Он считал необходимым создание труда «по истории религии и против всякой религии... с обзором материалов по истории атеизма и по связи церкви с буржуазией» (Соч., т. 36, с. 523), указывал, что чрезвычайно важно вести «неутомимую атеистическую пропаганду», преодолевая «темноту, невежество и предрассудки». Многомиллионным нар. массам,— писал Ленин,— «необходимо дать самый разнообразный материал по атеистической пропаганде, знакомить их с фактами из самых различных областей жизни...» (Соч., т. 33, с. 203, 204). В. И. Ленин наметил пути практич. работы по атеистич. воспитанию масс, ставшему составной частью идеологич. работы партии.

Окт. социалистич. революция, свергнувшая господство эксплуататорских классов, подорвала социальные корни религии. Декретом СНК об отделении церкви от гос-ва и школы от церкви, подписанным Лениным и опубликованным 23 янв. (5 февр.) 1918, была законодательно закреплена подлинная свобода совести.

Коммунистич. партия, придавая огромное значение преодолению религ. предрассудков и суеверий, неоднократно указывала на необходимость систематич. атеистич. пропаганды среди населения [решение VIII съезда РКП(б) (март 1919), пост. пленума ЦК РКП(б) 9 авг. 1921, циркуляр ЦК РКП(б) от 4 февр. 1922, резолюции XII (апр. 1923) и XIII (май 1924) съездов партии].

Массовое распространение А. в СССР привело к созданию в 1925 Союза безбожников (с 1929—Союз воинств. безбожников). В этот период выходят след. периодич. издания, посвящ. пропаганде А.: «Революция и церковь» (1919—24), «Наука и религия» (1922), «Безбожник» (газ.— 1922—41; журн.—1925—41), «Безбожник у станка» (1923—31), «Антирелигиозник» (1926—41), «Атеист» (1922—30), «Воинствующий атеизм» (1931) и ряд периодич. изданий на языках народов СССР. Построение социализма в СССР, ликвидация эксплуататорских классов и эксплуатации человека человеком, подъём материального благосостояния сов. народа, проведение культурной революции способствовали широкому распространению науч. мировоззрения. Конституция СССР (1936) устанавливает (ст. 124), что «в целях обеспечения гражданам свободы совести церковь в СССР отделена от государства и школа от церкви. Свобода отправления религиозных культов и свобода антирелигиозной пропаганды признается за всеми гражданами». В связи с тем, что религ. пережитки в сознании части советских людей продолжают существовать, их преодоление требует дальнейшего улучшения всей идеологич работы и ее неотъемлемой части — науч.-атеистич. пропаганды, основанной на широкой популяризации науч. представлений о природе и обществе, на воспитании сознательности трудящихся, на пропаганде материалистич. мировоззрения и направленной на полное освобождение сознания людей от религ. предрассудков, на борьбу за окончат торжество науч. А., неразрывно связанного с победой коммунизма. Большое значение в дальнейшем распространении А. имели пост. ЦК КПСС «Об организации научно-просветит. пропаганды» (1944) и «Об ошибках в проведении науч. атеистич. пропаганды среди населения» (10 нояб. 1954).

Проведение науч.-атеистич. пропаганды в СССР является одной из задач Всесоюзного об-ва по распространению политич. и науч. знаний, к-рое издает ежемес. науч.-популярный атеистич. журн. «Наука и религия» (с 1959).

Победа Окт. социалистич. революции и подъем революц. и нац.-освободит. движения за рубежом вызвали широкое атеистич. движение в Германии, Австрии, Польше, Франции, США, Англии, Австралии и мн. др. странах.

Массовое атеистич. движение вызвало к жизни ряд нац. и междунар. объединений атеистов, свободомыслящих, рационалистов и т. п. В 1925 образовался «Интернационал пролетарских свободомыслящих», насчитывавший в 1934 ок. 5 млн. членов, к-рый в 1936 на базе общей борьбы против фашизма и войны объединился с «Интернац. союзом свободомыслящих», возникшим еще в 1880 в Брюсселе. Новая орг-ция приняла назв. «Всемирного союза свободомыслящих» (ВСС), действующего до сих пор во мн. странах мира. В сент. 1959 состоялся IV Мировой конгресс ВСС. Для освобождения трудящихся в капиталистич. странах от пут религ. идеологии огромное значение имеет деятельность братских компартий, исходящих из того, что борьба против религии должна быть прежде всего борьбой против социальных сил, ее поддерживающих, против условий, порождающих нищету и эксплуатацию масс. Значительно распространение А. в странах нар. демократии, где строительство социализма все глубже подрывает корни религии и способствует утверждению науч. материализма и атеистич. мировоззрения в нар. массах.

Распространению А. в массах в капиталистич. странах оказывают противодействие правосоциалистич. лидеры. В принятой в мае 1958 по настоянию правых лидеров программе австр. социалистов подчеркивается отрицат. отношение к А., религия объявляется частным делом по отношению к партии и допускается религ. мировоззрение у членов партии. Такую же позицию занял и съезд с.-д. партии Зап. Германии, состоявшийся в нояб. 1959 в Бад-Годесберге, где под давлением правых лидеров была проведена резолюция, в корне извращающая марксистское учение и содержащая заявление, будто социалистич. сознание «равно основывается на христианстве, гуманизме и классич. философии». Связь же социализма с А. была на этом съезде отвергнута. Полным отречением от марксизма и открытой изменой делу рабочего класса является решение 8-го Междунар. социалистич. конгресса (1951), объявившее марксизм и религию равнозначными «идеологич. мотивами» для социалиста.

Укреплению атеистич. движения способствуют в наши дни огромные успехи стран социализма, гигантские достижения сов. науки в завоевании космоса.

Лит.: К. Маркс и Ф. Энгельс, О религии, М., 1955; В. И. Ленин, О религии, М., 1955; Ярославский Е. М., О религии, М., 1957; Плеханов Г. В., О религии и церкви, Избр. произв., М., 1957; Скворцов-Степанов И. И., Избр. атеистич. произв., М., 1959; Францев Ю. П., У истоков религии и свободомыслия, М., 1959; Вороницын И. П., История атеизма, 3 изд., Рязань, 1930; Коммунистич. партия и Советское пр-во о религии и церкви, М., 1959; Материализм и религия, Сб. статей, М., 1958; История философии, т. 1—5 М., 1957—61; Вопросы истории религии и атеизма, [т.] 1—8, М., 1950—60; Ежегодник Музея истории религии и атеизма, [т.] 1—5, М.—Л., 1957—61; Серия «Научно-атеистич. библиотека», изд. АН СССР; Маутнер Ф., Атеизм в эпоху Великой франц. революции, пер. с нем., Л.—М., 1924; Mauthner F., Der Atheismus und seine Geschichte im Abendlande, Bd 1—4, Stut.—B., 1922—23; Robertson J. M., Short history of free thought. , N. Y., 1957.

Б. Я. Рамм. Ленинград.

«АТЕНЕ́Й» (от греч. Ἀθηναῖον — храм Афины, у др. греков богини мудрости, знаний и искусств) — 1) «Журнал наук, искусств и изящной словесности» (1828—30). Издатель и ред. — проф. М. Г. Павлов; в журнале печатались С. Т. Аксаков, Ф. И. Тютчев, впервые выступил в печати А. И. Герцен. С 1829 имел приложение «Записки для сельских хозяев, заводчиков и фабрикантов». 2) «Журнал критики, совр. истории и лит-ры» (1858—59) под ред. Е. Ф. *Корша*. Печатались Б. Н. Чичерин, Ф. И. Буслаев, М. Е. Салтыков-Щедрин, И. С. Тургенев, С. М. Соловьев, М. П. Погодин и др., была помещена ст. Н. Г. Чернышевского «Русский человек на rendez—vous». 3) Ист.-лит. временник (1924—26). В 1—2-й кн. помещены мат-лы о А. С. Пушкине, А. С. Грибоедове, М. Ю. Лермонтове, Ф. М. Достоевском, 3-я кн. посвящена памяти декабристов.

АТИ́ЛИЙ РЕ́ГУЛ, Марк — см. *Регул*, Марк Атилий.

АТИМИ́Я (Ἀτιμία, от ἀ — частица отрицания и τιμή — честь) — в Др. Греции полное или частичное лишение гражд. прав. В Спарте полной А. подвергались воины, бежавшие с поля боя, проявившие трусость.

АТИ́ССКИЙ МИР 1305 — был заключен в июне в г. Атис-сюр-Орж (Athis sur Orge, ныне — во франц. деп. Сена и Уаза) между франц. королем Филиппом IV Красивым, стремившимся подчинить Фландрию, с одной стороны, и фландрским графом Ги Дампьером и фландрскими городами, с другой. Несмотря на успешный для фландрцев ход освободит. войны (битва при *Куртре*, 1302, и др.), условия А. м. были тяжелыми и унизительными для них (тяжелая контрибуция, срытие гор. укреплений, принесение присяги на верность франц. королю и др.). Это явилось следствием измены графа, пошедшего на соглашение с франц. королем. В качестве залога выполнения договора Филипп IV оккупировал т. н. Валлонскую Фландрию. А. м. вызвал огромное недовольство, борьба с Францией возобновилась. Окончательно мир был заключен лишь в мае 1320 в Париже (Валлонская Фландрия отошла к Франции).

Лит.: Пиренн А., Ср.-век. города Бельгии, пер. с франц., М., 1937.

АТИ́ША (982—1054) — проповедник буддизма в Тибете. Родился в царской семье в г. Викраманури (Бенгалия). 29 лет постригся в монахи. Прибыл в Тибет в 1042 по приглашению правителя Зап. Тибета. Известен как проповедник буддизма, очистивший буддизм от крайних форм тантризма [школы инд. буддизма, придававшей решающее значение заклинаниям (тантрам)], как крупный переводчик свящ. текстов с санскрита на тибетский яз. и автор ряда работ, из к-рых наиболее известна «Бодхипатханрадипа» («Светильник пути просветления»). Работы А. заложили основу для развития воззрений секты Кадампа, к-рая позднее была преобразована *Цзонкабой* в секту Гэлукпа.

Лит.: Hoffmann H., Die Religionen Tibets, Freiburg—Münch., 1956.

В. А. Богословский. Москва.

АТЛА́НТИДА (греч. Ἀτλαντίς) — по преданию, сохранившемуся у Платона (диалоги «Тимей» и «Критий»), некогда существовавший громадный остров в Атлантич. ок. («больше Азии и Ливии, вместе взятых»), населенный культурным и могучим народом атлантов. Атланты якобы вели войны в Европе и Африке и остановить их удалось только предкам афинян. Согласно преданию, А. исчезла вследствие землетрясения, погрузившись в волны океана. Вопрос о существовании и местоположении А. в науке является спорным. А. отождествляют с *Тартессом*, остатки А. видят в Канарских о-вах, под А. понимают Скандинавию, Америку. Геологически считают возможным опускание суши в древности к З. от Гибралтара.

Лит.: Жиров Н. Ф., Атлантида, М., 1957.

АТЛАНТИ́ЧЕСКАЯ ХА́РТИЯ — декларация глав пр-в США и Великобритании — Ф. Рузвельта и У. Черчилля; подписана 14 авг. 1941 после переговоров, происходивших на борту воен. кораблей в Атлантич. ок., близ Ньюфаундленда. В декларации, состоявшей из 8 пунктов, в крайне общей форме говорилось о целях войны и послевоен. устройстве мира. В ней указывалось, что США и Англия «не стремятся ни к каким территориальным или иным приобретениям»; «не согласятся ни на какие территориальные изменения», не находящиеся в согласии с желанием народов; «уважают право всех народов избирать себе форму правления». Провозгла-

шение А. х.в значит. мере определялось развернувшимся во всем мире мощным освободит. антифаш. движением. Положит. значение А. х. состояло в том, что она в определ. степени содействовала образованию антигитлеровской коалиции гос-в. 24 сент. 1941 Сов. Союз заявил о присоединении к А. х., но при этом выразил свое особое мнение. В заявлении СССР, в частности, подчеркивалось, что осн. задача заключается в том, чтобы «сконцентрировать все экономич. и воен. ресурсы свободолюбивых народов для полного и возможно более скорого освобождения народов, стонущих под гнетом гитлеровских орд».

США и Англия уже в ходе 2-й мировой войны вступили на путь нарушения принципов, провозглашенных ими в А. х., и, как оказалось на деле, внешне гуманные и демократичные пункты А. х. служили им для прикрытия своекорыстных империалистич. целей (см. *Вторая мировая война 1939—45*).

Лит.: Внеш. политика Сов. Союза в период Отечеств. войны, т. 1, [М.], 1944, с. 166; Иванов Л. Н., Очерки междунар. отношений в период 2-й мировой войны (1939—45), М., 1958.

Ю. Васильев. Москва.

АТЛА́НТРОП (от греч. Ἄτλας — горная страна на С.-З. Африки и ἄνθρωπος — человек) — ископаемый человек. В 1954—55 франц. ученые К. Арамбур и Р. Хофштеттер при археол. раскопках в Тернифине (Алжир) обнаружили обломки теменной кости и три очень массивные челюсти. Костные остатки найдены вместе с примитивными кам. орудиями шелльского и раннеашельского времени (это первая находка костных остатков древнейшего человека вместе с ручными рубилами) и костями крупного слона, махайрода, гиппопотама и др. животных. Судя по костным остаткам, А. близко напоминает *синантропа*.

Лит.: Якимов В. П., «Атлантроп» — новый представитель древнейших гоминид, «СЭ», 1956, № 3.

«АТЛАС ВСЕРОССИЙСКОЙ ИМПЕ́РИИ» 1734, «Атлас Кирилова», — первый рус. печатный географич. атлас, являющийся важным ист. источником; сост. И. К. *Кириловым*. В 1724—37 Кирилов напечатал и подготовил к печати не менее 37 карт, из к-рых найдено 28 (26 печатных и 2 рукописные), в т. ч. 3 атласа, 1731—32, по 10—12 карт (хранятся в ЦГАДА, БАН СССР, ГПБ им. Салтыкова-Щедрина).

В «Атлас Кирилова» входят: генеральная карта России (1734), карты границ рус.-шведской (1724) и рус.-китайской (1730), Ингерманландии (1727), Астраханских владений (1731), царства Сибирского (1732), Великой Перми (1732), Лифляндии (1732), Камчатки и сопредельных стран (рукописная, 1724), Москвы-реки (1734), Волги от Саратова до устья; планы сиб. городов (1730, Иркутск, Удинск, Петропавловская и Новая Троицкая крепости, 2 торг. слободы); карты уездов Кексгольмского (1727), Оленецкого (1728), Каргопольского (1730), Бежецкого (1731), Юрьев-Польского, Севского, Курского, Клинского, Угличского, (1733), Нижегородского (1732, рукописная); карты провинций Белозерской, Соликамской, Тобольской (1731), Арзамасской (1734). Источниками «А. В. и.» явились материалы съемок первых рус. геодезистов, посольства С. Л. Рагузинского в Китай, 1-й Камчатской экспедиции, съемок Каспийского моря Ф. И. Соймонова, работ И. М. Евреинова и Ф. Ф. Лужина на Курилах и Камчатке, экспедиции И. Д. Бухгольца на Иртыш, похода Лихарева на оз. Зайсан-Нор. Недостатки «А. В. и.» (искажение очертания Черного м., обозначение несуществующих о-вов Медвежьего и Земли Гамы, погрешности в координатах отдельных пунктов и др.) объективно отражают существовавший науч. уровень и географич. представления и не снижают ценности этого важного ист. источника.

Лит.: Берг Л. С., Всеросс. атлас Ивана Кирилова (1726—1734), в кн.: Тр. совещания по ист. естествознания, М.—Л., 1948; Новлянская М. Г., И. К. Кирилов и его Атлас Всеросс. империи, М.—Л., 1958; Клепиков С. А., Неизвестный экземпляр карт из Атласа Всеросс. империи И. К. Кирилова, в сб.: Известия ВГО, т. 88, М., 1956; Bagrow L., Ivan Kirilov, compiler of the first Russian atlas, 1689—1737, в сб.: Imago Mundi, [v.] 2, 1937.

Л. А. Гольденберг. Москва.

«АТЛАС РОССИЙСКОЙ» 1745 Академии наук — первое собрание карт всей России, сост. на науч. основе (астрономически определены пункты). Готовился с 1726, с 1739 — в Географич. департаменте.

Содержит генеральную (общую) и 19 карт отдельных частей гос-ва: «Российской Лапландии»; р-на между Архангельском, С.-Петербургом и Вологдой; Эстляндии и Лифляндии; Московской губ., Смоленской губ. с прилегающей терр.; Мезенского и Пустозерского уездов; земель ок. Днепра, Дона и Донца, а также Крыма и части Кубани с Черным м.; Яренской, Важской, Устюжской, Соль-Вычегодской, Тотемской и Хлыновской провинций и уездов; Казанского царства; Волги от Самары до Царицына; Кубани и Грузии; части Сибири от Соли-Камской до Тобольска; Уфимской пров.; устья рр. Печоры, Оби и Енисея; верховий рр. Иртыша и Енисея; части Ледовитого ок. с устьем р. Лены; Иркутской пров. и р-на оз. Байкал; части Якутского уезда и б. ч. Камчатки; устья Амура с юж. частью Камчатки. В таблице условных обозначений «А. Р.» проведена обстоят. классификация насел. пунктов, помещенных на картах (города — столичный, купеческий, провинциальный, каменный, земляной, деревянный приписной; крепость, замок, порт, монастырь, слобода, острог, зимовье, погост, село, сельцо, приселок, деревня и др.). Из спец. показателей выделены медные, железные и серные з-ды, солеварни, мельницы и т. п.; места сражений и др., из общегеографич. — горы, лес и т. п., гидрографич. сеть, важнейшие дороги, иногда — расселение народов (сванеты, имериты, гиляки и др.). Источниками «А. Р.» явились картографич. мат-лы первых рус. геодезистов и географич. исследований 1-й пол. 18 в. Атлас дает более совершенное изображение терр. России, чем атлас Кирилова 1734. Однако излишняя поспешность при подготовке «А. Р.» к печати, а также неполное использование имевшихся к тому времени мат-лов (географич. сведения В. Н. Татищева, карты Морской академии, данные о Сибири Г. Ф. Миллера и др.) вызвали ряд существ. дефектов.

Лит.: Атлас Российской, состоящей из девятнадцати спец. карт... с приложенною притом генеральною картою, СПБ, 1745; Свенске К. [Ф.], Мат-лы для истории составления Атласа Рос. империи, изд. имп. Академиею наук в 1745 г., в сб.: Зап. АН, т. 9, прилож. 2, СПБ [1866]; Боднарский М. С., Первые рус. географич. атласы, в сб.: Землеведение, т. 34, в. 1—2, 1932; Черников А., Работа АН по изданию первого науч. атласа России 1745, «ВАН», 1936, № 10; Гнучева В. Ф., Географич. департамент Академии наук XVIII в., в сб.: Тр. Архива АН СССР, в. 6, М.—Л., 1946; Салищев К. А., Основы картоведения. Часть историческая и картографич. мат-лы, М., 1948; Старостин И. И., К двухсотлетию географич. атласа 1745 года, в сб.: ВГ, сб. 2, М., 1946.

Л. А. Гольденберг. Москва.

АТЛА́СОВ (Отласов), Владимир Васильевич (ум. 1711) — рус. землепроходец. По происхождению устюжский крестьянин. В 1695 послан приказчиком в Анадырский острог. В 1697 А. после разведочного похода Л. Морозко (1696) организовал экспедицию на Камчатку с отрядом из служилых и пром. людей и ясачных юкагиров (ок. 120 чел.). Обследовал почти все зап. побережье и часть внутр. р-нов п-ова, выходил на вост. побережье, пересекая Камчатку. Хитростью и насилием обложил ясаком местные народы и беспощадно грабил их. В нач. 1701 с собранным ясаком ездил в Москву, где за присоединение Камчатки к России получил чин казачьего головы. В 1711 за свою жестокость был убит во время бунта служилых людей на Камчатке. А. оставил первое описание природы и населения Камчатки.

Лит.: Оглоблин Н. Н., Новые данные о Владимире Атласове, в сб.: ЧОИДР, кн. 1, М., 1888; его же, Две «скаски» Вл. Атласова об открытии Камчатки, там же, кн. 3, М., 1891; Берг Л. С., Открытие Камчатки и экспедиция Беринга, 1725—42, М.—Л., 1946; Лебедев Д. М., География в России петровского времени, М.—Л., 1950; Каманин Л. Г., Первые исследователи Дальнего Востока, М., 1951.

АТЛАСЫ межевые — собрание карт и планов, сост. во время *генерального межевания* (1765—1861). Комплектовались из карты губернии (наместничества), планов уездов и городов и содержали ценные материалы для изучения х-ва и природы России 18—19 вв. (размещение с.-х. и лесных угодий, горных промыслов, ф-к, з-дов, насел. пунктов с подробной характеристикой, сведения по планировке городов и т.д.). Составлялись в 3 экз. (для Межевого департамента Сената, Межевой канцелярии и губ. чертежной). Все А.— рукописные, за исключением А. Калужского наместничества (изд. 1782). Хранятся в Сенатском (ЦГИАЛ), Межевом (ЦГАДА) и Военно-ученом (ЦГВИА) архивах. В 1849—66 были проведены дополнит. т. н. съемки Менде, на основе к-рых составлены топографич. А. губерний (атласы Рязанской и Тверской губ. изданы). См. также *Топографические описания* и *Экономические примечания*.

Лит.: Гольденберг Л. А., Картографич. мат-лы как ист. источник и их классификация (17—18 вв.), в сб.: Проблемы источниковедения, [сб.] 7, М., 1959; Покатилло А. Г., Условные знаки межевых и хозяйств. планов, спец. карт, атласов и ген. карт, М., 1909; Цветков М. А., Картографич. мат-лы ген. межевания, в сб.: ВГ, сб. 31, М., 1953.
Л. А. Гольденберг. Москва.

А́ТМАН (Attman), Артур (р. 31.X.1910)— швед. историк, специалист в области швед.-рус. экономич. отношений в 16 и 17 вв. В 1947—49 — ректор нар. семинарии в Линчёпинге. С 1954 — проф. экономич. истории в Гётеборгском ун-те. В 1958—59 А. работал в архивах СССР, собирая материал по рус.-швед. отношениям. В своих работах А. придает большое значение рус. торговле на Балтике в 16 в., подчеркивая растущую роль рус. рынка для швед. и европ. торговли того времени.

Соч.: Den ryska marknaden i 1500-talets baltiska politik. 1558—95, Lund, [1944]; Ryssland och Europa. En handelshistorisk översikt, Stock., [1946].

«А́ТОМНАЯ ДИПЛОМА́ТИЯ» — употребляемое в лит-ре обозначение внешнеполитич. курса США, принятого ими после 2-й мировой войны 1939—45; в основе «А.д.» лежит стремление амер. правящих кругов использовать науч. открытия в области атомной энергии (изобретение атомной, а затем водородной бомб) в качестве средства политич. шантажа и оказания давления на др. страны. С целью демонстрации своей «атомной мощи» США в авг. 1945 применяли атомную бомбу против мирного населения японских городов Хиросима и Нагасаки. В последующие годы с этой же целью США широко рекламировали проводившиеся ими испытания атомных бомб [на о. Бикини в Тихом ок. (1946 и др.)]. Офиц. амер. представители неоднократно заявляли о готовности США использовать ядерное и др. оружие массового уничтожения в своих внешнеполитич. целях (напр., в дек. 1951 в связи с амер. интервенцией в Корее). В соответствии с этой политикой Совет Сев.-атлантич. блока в дек. 1954 принял офиц. решение о том, что в основу воен. планирования этого блока кладется использование атомного оружия. Проводя «А. д.», США отклоняли все предложения о запрещении использования, прекращении произ-ва и уничтожении запасов ядерного оружия, выдвигавшиеся СССР в 1946—61 и широко поддерживаемые др. миролюбивыми гос-вами (см. *Разоружение*).

Сокрушит. удар «А. д.» был нанесен политикой СССР, направленной на обеспечение мира и безопасности народов. Особенно беспочвенной и обреченной на провал «А. д.» стала после того, как Сов. Союз овладел секретом произ-ва атомного (сообщение ТАСС от 25 сент. 1949), а затем водородного оружия (1953) и организовал произ-во межконтинент. ракет.

Лит.: Алексеев А. М., Атомная проблема и политика США «с позиции силы», М., 1955; Аллен Д., Атомная энергия и общество, пер. с англ., М., 1950; его же, Атомный империализм, пер. с англ., М., 1952; Перло В., Амер. империализм, пер. с англ., М., 1951; его же, Империя финанс. магнатов, пер. с англ., М., 1958. *Д. Асанов.* Москва.

АТОН — бог солнца в древнеегип. религии; обычно изображался в виде солнечного диска. Фараон *Аменхотеп* IV (Эхнатон) объявил А. единым верховным богом. В честь А. в г. Ахетатоне был выстроен большой храм; развалины храма обнаружены при раскопках 1883, 1891 и 1912.

Лит.: Франк-Каменецкий И. Г., Памятники егип. религии в Фиванский период, т. 2, М., 1918.

А́ТРАШ, аль-Атраш (р. 1891),— руководитель араб. нац.-освободит. восстания 1925—27 в Сирии. Продолжая традиции своего отца — Дукана Атраша, возглавлявшего друзские восстания против тур. гнета и казненного в 1910, А. стал активным участником антитур. борьбы. В 1918 он руководил антитур. выступлениями друзов. 30 сент. 1918 его отряд вместе с араб. армией вступил в Дамаск. В июле 1922 А. поднял восстание друзов против франц. колонизаторов. В июле 1925 А. возглавил новое антиимпериалистич. восстание в обл. Джебель-Друз; 2—3 авг. отряды А. нанесли французам крупное поражение в битве под Мазра, после чего восстание охватило всю Сирию. В авг. 1925 А. был объявлен главнокомандующим сирийской нац.-революц. армией. После подавления восстания в 1927 эмигрировал в Аравию. Возвратился на родину в 1937. В последние годы активного участия в политич. жизни не принимал.

Лит.: Луцкий В. Б., Нац.-освободит. война 1925—1927 гг. в Сирии, в сб.: Очерки по истории араб. стран, [М.], 1959; Ханна Аби-Рашид, Джебель ад-Друз ва Султан аль-Атраш (Джебель-Друз и Султан Атраш), Каир, 1925; его же, Хауран ад-дамия (Окровавленный Хауран), Каир, 1926. *В. Б. Луцкий.* Москва.

АТРИБИ́С — древнеегип. город на берегу Себеннитского рукава Нила (близ совр. Бенха-эль-Асала), столица 10-го нома Ниж. Египта («нома Черного Быка»). В 8 в. до н. э. А. был столицей небольшого самостоятельного государства. При Птолемее IX Александре храм Гора в А. получил право убежища (91 до н. э.). Сохранились остатки храмов, воздвигнутых в А. последними Птолемеями и римскими императорами 1—2 вв.

АТРОПАТЕ́НА (греч. Ἀτροπατήνη) (в пехлевийских и арм. текстах — Атрпатакан, Атрапайакан, в сирийских — Адурбиган, в византийских — Адорбиган)—назв. в древние и ср. века области в Юж. Азербайджане, составлявшей Сев. или М. Мидию (терр. в зоне Талышских гор, р. Аракс и оз. Урмия). Назв. «А.» связывают с именем Атропата, управлявшего этой областью в 4 в. до н. э. (по мнению нек-рых историков, атропат — др.-греч. форма титула теократич. правителя области в юж. Азербайджане). Позже он возглавил А. в качестве независимого царя и явился основателем царской династии. Сведения антич. авторов об А. позволяют считать ее раннерабовладельч. гос-вом и одним из осн. центров зороастрийской религии. Столицей А. был г. Газака. В 3 в. до н. э. А. во главе с Артабазаном активно участвовала в борьбе против захватнич. политики Селевкидов, а затем, особенно в последние века до н. э.,— в борьбе против рим. экспансии. Ок. 150 до н. э. А. попала под власть *Парфянского царства*. В нач. 2 в. до н. э. А. включала также зону г. Нахичевань (на р. Аракс). В 7 в. н. э. терр. А. была завоевана араб. халифатом. От А. произошло современное название Азербайджана.

Лит.: Nöldeke Th., Atropatene, «Z. der deutschen Morgenländischen Gesellschaft», Lpz., 1880, Bd 34; Tarn W. W., Alexander the Great, v. 1—2, Camb., 1948—50; Очерки истории СССР. Первобытно-общинный строй и древнейшие гос-ва на терр. СССР, М., 1956, с. 442—43; История Азербайджана, т. 1, Баку, 1958. *З. И. Ямпольский.* Баку.

АТСЫЗ, ибн Мухаммед (1098 или 1099—1156) — хорезмшах [ок. 1127—56], внук Ануш-Тегина, основателя III династии т. н. «Великих хорезмшахов». В начале правления покорил Дженд (в низовьях Сыр-Дарьи) и п-ов Мангышлак, подчинил своему влиянию кипчаков и отчасти туркмен. Будучи хитрым дипломатом и энергичным военачальником, боролся с *Санджаром* (1118—1157), восстановил фактически независимость Хорезма, хотя до конца своего правления считался вассалом Санджара.

АТТА́Л (Ἄτταλος)—цари *Пергама*: **А. I** (269—197 до н. э.)—правил в 241—197. Владения А. I первоначально состояли из крепости и небольшой прилегающей области. В войне с *галатами* и Селевкидами захватил почти всю М. Азию до г. Тавра и образовал за счет владений Селевкидов новое Пергамское царство. А. I был союзником Рима во 2-й Македонской войне (200—197). При А. I был воздвигнут в честь победы над галатами знаменитый Пергамский алтарь, а также основана Пергамская библиотека, вторая по значению после Александрийской.

А. II (220—138 до н. э.) — правил в 160 (или 159)—139 (или 138), младший сын Аттала I, брат и преемник Эвмена II. А. II вел оборонит. войны с вифинским царем Прусием II, прибегая к помощи Рима. Вмешиваясь во внутр. дела Селевкидов, помог Александру Баласу свергнуть Деметрия I и захватить власть (150).

А. III — правил в 139 (или 138) — 133 до н. э., сын Аттала II. Жестокими казнями подавлял недовольство, вызванное его прорим. политикой. Под угрозой назревавшего восстания (см. *Аристоник*) завещал свои владения Риму (133). После подавления восстания Аристоника Пергамское царство превратилось в рим. провинцию, назв. *Азией*.

АТТАЛИ́ДЫ — пергамская династия (283—133 до н. э.). Основателем династии считался грек Филетер [283—263], сын Аттала. *Лисимах* назначил Филетера начальником крепости Пергама и доверил на хранение свою казну. В 281 Филетер перешел на сторону *Селевка I Никатора* и фактически стал независимым. Офиц. независимость А. получили при Эвмене I [263—241]. При Эвмене II [197—159] Пергам достиг своего высшего расцвета. Последними представителями А. были наследники Эвмена II — Аттал II и Аттал III.

Лит.: Hansen E. V., Attalids of Pergamon, N.Y., 1947.

АТТИКА Древняя (Ἀττική) — область Др. Греции. Заселена с эпохи неолита. Отроги Киферона и Парнета делят А. на небольшие равнины: афинская, элевсинская, месогейская, марафонская — пригодные

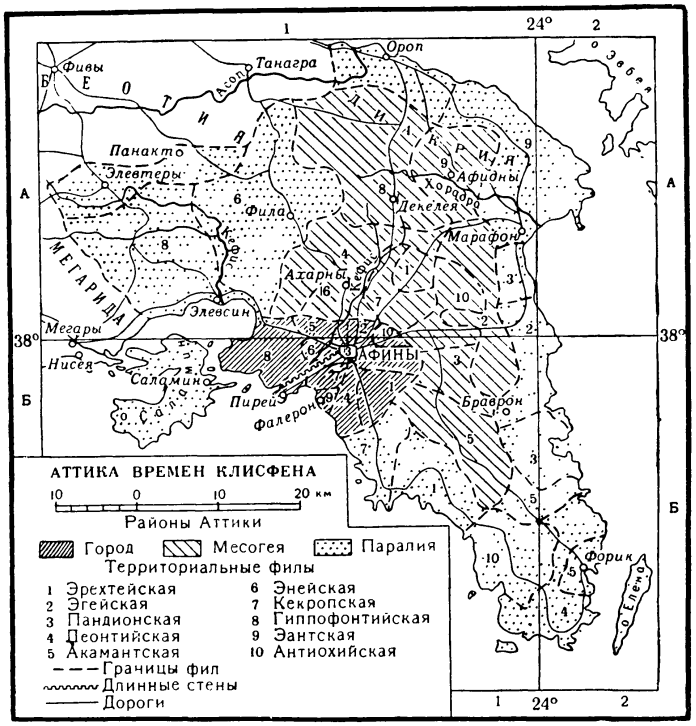

для с. х-ва. Кроме равнинного, было распространено террасное земледелие. Гл. с.-х. культурами А. в древности были виноград и оливки. Урожаи ячменя и пшеницы были невысокие, хлеба не хватало. На горных пастбищах разводили овец и коз. А. была богата солью, мрамором, глиной, серебром (добывалось в горах Лаврион на юге А.). В А. были развиты ремесла (гончарное, обработка металлов, судостроение). Изрезанность берегов А., ее срединное положение в Др. Греции, потребность в импорте хлеба способствовали развитию мор. торговли А. (гавани — Пирей, Фалерон). К 5 в. до н. э. А. постепенно стала самой развитой социально-экономич., политич. и культурной областью (центр — *Афины*) Др. Греции. В совр. Греции А. образует одну из адм.-терр. единиц — номов.

Лит.: Колобова К. М., Глускина Л. М., Очерки истории Древней Греции, Л., 1958; Wrede W., Attika, Athen, 1934.

АТТИ́ЛА (Attila) (ум. 453) — предводитель гуннов 434—453 (до 445 совм. с братом Бледой, затем, убив брата, — единолично). При А., резиденция к-рого находилась на терр. совр. Венгрии, гуннский союз племен распространил свою власть на В.— до Кавказа, на З.— до Рейна, на С.— до датских о-вов, на Ю.— включал правый берег Дуная. В 447, опустошив Фракию, Иллирию (разрушено 70 городов и крепостей), гунны дошли до Фермопил и окрестностей Константинополя; была значительно повышена дань, к-рую Вост. Рим. империя платила гуннам. В 451 А. вторгся в Галлию, а затем потерпел поражение на *Каталаунских полях* от войск. Зап. Рим. империи (командующий Аэций) и ее союзников (вестготы, бургунды и др.). В 452 А. опустошил Сев. Италию (разрушил Аквилею, взял Падую, Милан и др. города; Рим откупился). По возвращении в Паннонию А. вскоре умер.

Карту походов А. см. при ст. *Гунны*.

Лит.: Thierry A., Histoire d'Attila et de ses successeurs..., 5 éd., P., 1874; Moravcsik G., Attilas Tod in Geschichte und Sage, Bdpst, 1926; Boor H. de, Das Attilabild in Geschichte, Legende und heroischer Dichtung, Bern, 1932; Stein E., Histoire du Bas-Empire, t. 2, P.—Brux.—Amst., 1949; Homeyer H., Attila. Der Hunnenkönig von seinen Zeitgenossen dargestellt, B., 1951; Thompson E. A., A history of Attila, Oxf., 1948; Altheim F., Attila und die Hunnen, Baden-Baden, 1951.

АТУСПАРИ́Я (Atusparia), Педро Пабло (ум. 1885) — руководитель крестьян-индейцев (кечуа) Верх. Перу, восставших в 1885 против гнета помещиков. А. был арестован префектом г. Уарас и подвергнут пыткам за то, что вместе с др. сел. старостами (алькальдами) возражал против незаконного введения личной принудит. трудовой повинности крестьян. Возмущенные крестьяне-индейцы ворвались в город, освободили арестованных и избрали А. своим вождем в борьбе с префектом и помещиками. Повстанцы 2 мес. отражали атаки правительств. войск. В одном из боев А. потерпел поражение, был ранен и взят в плен. Несмотря на поражение гл. сил, крестьяне еще нек-рое время продолжали борьбу. Восстание под руководством А. оказало влияние на развитие крест. движения и в др. областях Перу.

АТХАРВАВЕ́ДА («Веда заклинаний») — 4-й сборник (самхита) *Вед*, первоначально не включавшийся в инд. свящ. канон. А. относится к более позднему времени (приблизительно рубеж 1-го и 2-го тысячелетий до н. э.), чем *Ригведа*. Состоит из 731 гимна, к-рые разделены на 20 книг. Большинство гимнов представляет собой всевозможные заговоры и заклинания. А. обнаруживает знакомство индийцев с железом, начатками медицины, свидетельствует о формировании рабовладельч. гос-ва, могуществе жреч. касты. В отличие от Ригведы, в к-рой географич. данные ограничиваются зап. частью Сев. Индии, в А. упоминаются и сев.-вост. области, включая *Магадху* и *Ангу*.

Лит.: Atharvaveda saṃhitā, transl. by D. Whitney, Hf 1—2, Camb. (Mass.), 1905; Zimmer H., Altindisches Leben..., B., 1879; Winternitz M., Geschichte der indischen Litteratur, Bd 1, Lpz., 1908.

АТЯ СУ́А, Атяр Суа, — руководитель восстания в Камбодже против короля Нородома и франц. захватчиков в 1864—66. Бывший раб. Первые повстанч. отряды под команд. А. С. образовались в Юж. Камбодже (пров. Треанг). Их осн. ядро составляли крестьяне, разоренные феод. смутами, восставшие против Нородома и его франц. союзников. К А. С. примкнула и часть феодалов, недовольных проникновением Франции в Камбоджу. А. С. выдавал себя за Анг Пхима, племянника короля Анг Чана, и претендовал на трон. В отрядах А. С. было много вьетнамцев. В 1864 повстанцы под рук. А. С. захватили пров. Кампот, Такео и др. в Юж. Камбодже и начали наступление на

столицу — г. Пном-Пень. Предпринятые ими несколько атак были отбиты королев. войсками и франц. отрядом Дудара де Лагре. 19 авг. 1866 А. С. был ранен в бою и вскоре попал в плен к французам. Был сослан на о. Пуло-Кондор, затем на о. Реюньон. Его отряды влились в повстанч. войска По Комбао.

Лит.: Explorations et missions de Doudart de Lagrée. Extraits de ses manuscrits, par M. A. B. de Villemereuil, P., 1883.

АУГСБУРГ (Augsburg) — город на Ю.-З. Германии, у слияния рр. Лех и Вертах (басс. Дуная), в ФРГ. 205 тыс. жит. (1960). В 1 в. н. э. — Augusta Vindelicorum (на месте существовавшего с 15 до н. э. лагеря рим. легионеров в области кельтского племени винделиков), центр рим. провинции Реция. В 6 веке (а возможно и ранее) было осн. Аугсбургское епископство. В 9—10 вв. А. приобрел значение города. В 1276 А., освободившись от власти епископа, добился прав вольного имперского города. В 1368 власть от патрициата перешла к ремесл. цехам. 15—нач. 17 вв.—наибольший расцвет А.: развивается ремесло (ткачество, особенно аугсб. бумазея, обработка драгоц. металлов и др.); А. — крупный складочный пункт, торг. центр мирового значения (на важном торг. пути с С. в Италию, с кон. 15 в. — торговля с Испанией и Португалией и их заморскими колониями), центр деятельности торг. и банкирских домов (*Фуггеров*, *Вельзеров*, *Гохштеттеров* и др.). Место заседаний рейхстагов в 1518, 1530, 1548, 1555. Один из центров герм. Возрождения (здесь жили Г. Гольбейн Старший, К. *Пёйтингер* и др.). Во время Тридцатилетней войны 1618—48 в 1632 взят Густавом Адольфом, в 1635, после годовой осады,— имперскими войсками. В 1805 лишен положения имперского города и присоединен (1806) к Баварии (земли секуляризованного в 1802 епископства также отошли к Баварии). Новый подъем — с развитием капиталистич. пром-сти с 30—40-х гг. и особенно с кон. 19 в. При фаш. режиме был превращен в крупный центр воен. пром-сти (з-ды «Мессершмитт» и др.). После разгрома фаш. Германии (1945) вошел в амер. зону оккупации, с 1949 — в составе ФРГ.

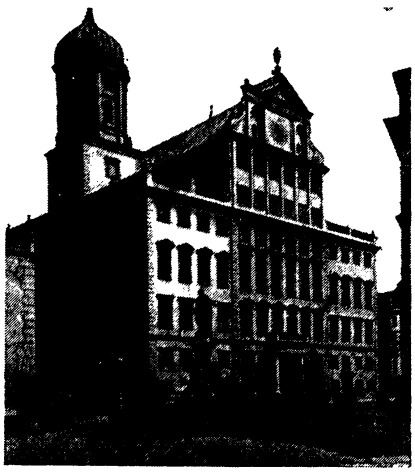

Ратуша.

В А. — романский собор (994—1065, перестроен в готич. стиле в 1321—56), постройки в стиле Возрождения для Фуггеров (капелла, 1509—18, дом Я. Фуггера, 1512—15, и др.), постройки арх. Э. Холля в стиле, переходном к барокко (цейхгауз, 1602—07, ратуша 1615—20, и др.).

Источн.: Das Stadtbuch von Augsburg..., hrsg. von Chr. Meyer, Augsburg, 1872; Die Chroniken der deutschen Städte, Bd 4, 5, 22, 23, 25, 29, 32, Lpz., 1865—1917.

Лит.: Эпштейн А. Д., Из экономич. и социальной истории Аугсбурга в 15 и нач. 16 вв., в сб.: Средние века, в. 10, М., 1957; Werner [L.], Geschichte der Stadt Augsburg, Augsburg, 1899; Zorn W., Augsburg. München.—Rinn, 1956.

АУГСБУРГСКАЯ ЛИ́ГА — тайный оборонит. союз, заключенный 9 июля 1686 в Аугсбурге Голландией (инициатор союза), герм. императором, Испанией, Швецией, Баварией, Пфальцем, Саксонией с целью приостановить терр. захваты Франции (*Людовика XIV*) в Зап. Европе. Лигу тайно поддерживали папа и все итал. гос-ва. Чл. А. л. обязались выставить воен. контингенты и создать общую кассу для оказания помощи любой очередной жертве франц. агрессии. Антифранц. коалиция, к к-рой в 1689 (с провозглашением голл. штатгальтера Вильгельма III Оранского англ. королем) присоединилась Англия, вела в 1688—97 войну с Францией, закончившуюся Рисвикским миром 1697 (Франция отказалась от ряда приобретений).

Лит.: Fester R., Die Augsburger Allianz von 1686, Münch., 1893; Ogg D., Europe in the seventeenth century, 4 ed., L., 1943.

АУГСБУРГСКИЙ РЕЛИГИО́ЗНЫЙ КОМПРОМИ́СС 1548, Аугсбургский интерим (лат. interim, букв. — пока, т. е. временное состояние),— договор между католиками и протестантами Германии, составленный по поручению имп. Карла V и принятый на рейхстаге в Аугсбурге в 1548. Победивший в *Шмалькальденской войне 1546—48*, Карл V намеревался с помощью А. р. к. постепенно восстановить во всей Германии неск. реформированный католицизм и тем самым подчинить себе протестантов и занять более независимую позицию в отношении рим. курии. А. р. к. предусматривал врем. разрешение брака для протестантского духовенства, причащение под обоими видами, не ставил вопроса о возвращении секуляризованных имуществ; папа признавался только верховным епископом, но католич. догмат о божеств. происхождении его власти не упоминался. А. р. к. вызвал, с одной стороны, недовольство папы и епископата, а с другой — ожесточенное сопротивление протестантов. В 1552 между католиками и протестантами вновь вспыхнула война. А. р. к. был отменен сначала Пассауским договором 1552, а затем *Аугсбургским религиозным миром 1555*.

Лит.: Wolf G., Das Augsburger Interim, «Deutsch. Z. für Geschichtswissenschaft», N. F., 1898, Vierteljahrsheft [1].

В. А. Ермолаев. Саратов.

АУГСБУРГСКИЙ РЕЛИГИО́ЗНЫЙ МИР 1555 — заключен 25 сент. между протестантскими князьями Германии и имп. Карлом V на рейхстаге в Аугсбурге. Завершил ряд войн между католиками и протестантами. Установил полную независимость князей и др. имперских сословий в религ. вопросах и утвердил за ними право определять религию своих подданных (согласно принципу «cujus regio, ejus religio» — «чья страна, того и вера»), предоставив подданным, придерживающимся иной, чем князь, веры, только возможность переселения в др. области. А. р. м. подтвердил завоевания протестантов в Германии, признал лютеранство (в форме, предусмотренной *аугсбургским исповеданием*) офиц. вероисповеданием (наряду с католицизмом) и санкционировал секуляризацию церк. имуществ, произведенную до *Пассауского договора 1552*. А. р. м. содействовал дальнейшему усилению власти терр. князей в Германии, ускорив развитие княж. абсолютизма.

Источн.: Der Augsburger Religionsfriede von 25 IX, 1555, bearb. v. K. Brandi, 2 Aufl., Gött., 1927 (рус. пер.— в отрывках — в Хрестоматии по истории ср. веков, т. 3, М., 1950).

Лит.: Wolf G., Der Augsburger Religionsfriede, Stuttg., 1890; Schubert H. v., Der Reichstag von Augsburg..., Lpz., 1930.

В. А. Ермолаев. Саратов.

АУГСБУРГСКОЕ ИСПОВЕ́ДАНИЕ (нем. Augsburgische Konfession, лат. Confessio Augustana) — изложение основ лютеранства (в 28 ст., на нем. и лат. яз.), сост. с одобрения М. Лютера его ближайшим соратником Ф. *Меланхтоном* и представленное имп. Карлу V на Аугсбургском рейхстаге 1530. Устанавливало обрядовую сторону лютеранского культа, принцип подчинения церкви светскому государю (начало лютеранской церк. организации). Отражая вызванный крест. войной 1524—25 поворот Лютера в сторону княж. реакции, А. и. отступало в нек-рых формулировках от первонач. взглядов Лютера (введение церк. орг-ции, аргументация основывалась не только на Священном

писании, но и на трудах «отцов церкви» и т. д.). Формулировки А. и. отражали стремление вождей лютеранства к компромиссу с католицизмом для совместной борьбы с *анабаптистами* и сторонниками У. *Цвингли*. Отклонение А. и. Карлом V и рейхстагом послужило поводом к длит. борьбе между протестантскими и католич. князьями Германии, окончившейся *Аугсбургским религиозным миром 1555*.

Источн.: Die Augsburgische Konfession, hrsg. Th. Kolde, Gotha, 1896.
Лит. см. при ст. *Лютеранство*.

В. А. Ермолаев. Саратов.

АУ́Д (или А у д х) — ист. область в Сев. Индии, расположенная на ср. течении р. Ганг. В 6 в. до н. э. на терр. А. существовало рабовладельч. гос-во *Кошала* со столицей в Айодхье, от к-рой получила назв. вся область. В древности и ср. века А. был важнейшей составной частью крупных гос-в, образовывавшихся в долине Ганга. В 20-х гг. 18 в. наместник *Великих Моголов* в А. Саадат-хан провозгласил независимость А. от гос-ва Великих Моголов. В 18 — нач. 19 вв. А. со столицей в Лакхнау — одно из значит. княжеств Индии. А. активно выступал против экспансии англ. Ост-Индской компании, но, потерпев от нее поражение в 1764 в битве при *Буксаре*, стал вассалом компании. Аннексия А. компанией в 1856 явилась одной из причин превращения А. в важнейший очаг нар. борьбы в период *Индийского народного восстания 1857—59*. Одним из вождей восстания в А. был религ. проповедник Маулеви Ахмад-шах. После англ. аннексии терр. А. была включена в Сев.-Зап. провинции, переименованные в 1902 в Соединенные провинции Агра и А. (с 1950 — штат Уттар-Прадеш).

АУЛА́К — гос-во в Сев.-Вост. Индокитае в 3—2 вв. до н. э. Было населено предками вьетнамцев — *лаквьетами*, переселившимися из басс. р. Янцзы и смешавшимися с местным аустроазиатским и протоиндонез. населением. Занимало среднее и нижнее течение рр. Красной, Черной, Светлой и Ма, а также горы вдоль совр. вьетнамо-кит. границы. А. возник в 257 до н. э. после объединения ряда союзов племен, в 181 до н. э. (или 179) вошел в состав *Намвьета* как зависимое гос-во. В 111 до н. э. правящая династия А. — Тхук была свергнута, А. вошел в состав кит. гос-ва Западная Хань. А. был, по мнению большинства ученых, раннерабовладельч. гос-вом с деспотич. формой правления и преобладанием эксплуатации общинников (лакзан) над эксплуатацией рабов (ноле). Осн. занятием населения было орошаемое земледелие, осн. использовавшимся металлом была бронза. Господствующий класс в А. составляли лаккэу и лакчыонги — крупные землевладельцы, выходцы из родовой и племенной верхушки. Внеш. политика А. развивалась в двух направлениях: отражение экспансии с С. и расширение своих владений к Ю. В 221, 214—211 до н. э. А. вел войны с кит. династией Цинь, в 209—208 до н. э. — с Намвьетом, в 180 и 135 до н. э. участвовал вместе с Намвьетом в войнах с Чанша и Манвьетом. В течение 2 в. до н. э. А. захватил сев. часть совр. Чунгбо. В А. сложилась самобытная культура — т. н. культура *Донгсон*, оказавшая большое влияние на ряд народов Юго-Вост. Азии. Со 2 в. до н. э. усилилось влияние кит. культуры. Эпоха А. — время сформирования клас. общества, государственности и культуры предков вьетнамцев — лаквьетов. В А. оформились многие черты экономики и культуры, ставшие характерными для вьетнамцев.

Лит.: Деопик Д. В., Возникновение гос-ва во Вьетнаме, «СВ», 1958, № 4; Dаó Duy Anh, Cô sứ Viêt Nam, Hà-nôi, 1955; Aurousseau L., La première conquête chinoise des pays annamites, «Bull. de l'École Française d'Extrême-Orient», Hanoi, 1924, t. 23.

Д. В. Деопик. Москва.

АУ́Н САН (13.II.1915—19.VII.1947) — бирм. политич. деятель. Один из лидеров нац.-освободит. движения. Окончил Рангунский ун-т. В 1936—38 — один из руководителей студенч. движения. В 1938 примкнул к патриотич. партии такинов (см. *Добама асиайон*), в 1939 стал ее ген. секретарем. Ошибочно полагая возможным использовать япон. помощь в освобождении Бирмы от англ. господства, создал при поддержке японцев в 1941—42 «Армию независимости Бирмы». После оккупации японцами Бирмы (1942) А. С. занял пост мин. обороны (1943) в созданном оккупантами т. н. нац. пр-ве Бирмы, тогда же установил связь с Движением Сопротивления, возникшим по инициативе коммунистов. Вместе со своей армией примкнул к освободит. восстанию в марте 1945. Возглавил *Антифашистскую лигу народной свободы*. После восстановления в 1945 в Бирме власти англ. колонизаторов А. С. настаивал на предоставлении Бирме полной независимости; участвовал в переговорах с Англией по этому вопросу, но, проявляя склонность к компромиссу, в сент. 1946 принял посты вице-пред. Исполнит. совета при англ. губернаторе, советника обороны и иностр. дел и порвал связи с коммунистами. Позже вновь выступил с требованием полного суверенитета Бирмы. В 1947 А. С. проявил стремление восстановить единство с коммунистами. В июле 1947 А. С. вместе с шестью др. членами Исполнит. совета был убит террористич. группой бирм. реакции, связанной с империалистами. А. С. почитается бирм. народом как нац. герой.



К. Иванов. Москва.

АУРАНГЗЕ́Б (1618—1707) — последний подлинный правитель Могольской империи [1658—1707], сын *Шах-Джахана*. В 1636—44 и в 1652—57 был наместником Декана и вел войны с гос-вами *Голконда* и *Биджапур*. В войне за престол 1658—59 между четырьмя сыновьями Шах-Джахана А. победил не столько из-за воен. превосходства, сколько с помощью интриг, подкупа и обмана; он убил всех остальных претендентов на трон, посадил под домашний арест отца. А. вел войны за захват Кандагара и Балха на С. и Ахмаднагара, Биджапура и Голконды в Декане. Для оплаты этих дорогостоящих войн А. увеличил налоги, возобновил *джизью*. Проводя политику мусульм. нетерпимости, А. разорял индусские храмы, конфисковывал имущество индусских купцов. В ответ на эту политику по всей стране прокатились восстания: маратхов под рук. *Шиваджи*, *джатов*, раджпутских князей (см. *Раджпуты*), *сикхов*. Империя начала распадаться, жестокая религ. нетерпимость А. только усиливала этот процесс. Под конец жизни против А. подняли бунт его сыновья. При А. европ. торг. компании укрепились в Индии и попытки его войск выбить англичан из Бомбея не увенчались успехом.

Лит.: Бернье Ф., История последних политич. переворотов в гос-ве Великого Могола, пер. с франц., М.—Л., 1936; Sarkar J., The history of Aurangzib, [2—3 ed.], v. 1—6, Calcutta, 1924—28.

К. А. Антонова. Москва.

АУРО́РА (L'Aurora), Энрико Микеле (р.1764—г. смерти не уст.) — итал. социалист-утопист, один из видных представителей итал. якобинизма кон. 18 в. В 1793, находясь на службе франц. республики, требовал от Конвента помощи в создании итал. легионов для освобождения Италии. В 1796—97 был в числе наиболее радикальных руководителей миланских якобинцев, пытавшихся в1796 провозгласить независимость Ломбардии. С 1797 А.— активный чл. якобинского «Общества соревнователей Брута» в Риме. После провозглашения Рим. республики (1798—99) — президент этого об-ва.

Публицистика А. проникнута идеей объединения Италии и заострена против монархии и папской власти. В своей работе А. рисует утопич. картину будущего единого итал. гос-ва; выступает с программой уравнения имуществ (при сохранении частной собственности), католич. религии противопоставляет свою религ. концепцию, напоминающую культ Верховного существа, предложенный М. Робеспьером.

Соч.: All'Italia nelle tenebre l'Aurora porta la luce, Mil., 1786.

Лит.: Giacobini italiani. A cura di D. Cantimori, Bari, 1956; Cantimori D., Utopisti e riformatori italiani, 1794—1847, Firenze, [1943]; Dufourcq A., Le régime jacobin en Italie. Étude sur la République romaine (1798—1799), P., 1900.

АУСГЕЙРССОН (Asgeirsson), Аусгейр (р. 13.V. 1894) — исл. гос. деятель. Родился в семье коммерсанта. В 1915 окончил теологич. ф-т Рейкьявикского ун-та. В 1915—17 — секретарь при исл. епископе. В 1917—18 служил в Нац. банке Исландии. С 1918 в течение ряда лет занимался преподават. деятельностью в семинарии. В 1923—52 — депутат альтинга, в 1930—31 — его председатель. В 1931—34 — мин. финансов, одновременно в 1932—34 был премьер-мин. коалиц. пр-ва социал-демократов и прогрессистов. В 1938—52 — директор Рыболовного банка. В 1923—1933 был одним из руководящих деятелей Прогрессивной (фермерской) партии, в 1934 перешел в с.-д. партию, из к-рой вышел в 1952 в связи с избранием на пост президента Исландии. В 1956 и 1960 вновь переизбирался президентом.

АУСПИЦИИ (лат., ед. ч. auspicium, от auspex — птиценаблюдатель) — в Др. Риме гадания по полету птиц и др. «божеств. знамениям» (по крику животных, различным явлениям на небе и т. д.) с целью узнать «волю богов». Право А. принадлежало магистратам, имевшим верховную власть — империум. А. совершались перед началом важного гос. акта (напр., перед открытием *комиций*, вступлением в должность консулов, преторов) в течение одного дня на том месте, где акт должен совершиться. Магистрат ночью в молчании садился на магистратское кресло (в спец. палатке), произносил ряд формул и условий данного А. и ждал «знамений». А. использовались в политич. борьбе, рано стали объектом злостных махинаций (в 58 до н. э. закон Клодия против злоупотреблений в А.).

Лит.: Wissowa G., Religion und Kultus der Römer, 2 Aufl., Münch., 1912.

АУСТЕРЛИЦКОЕ СРАЖЕ́НИЕ 1805 — между рус.-австр. и франц. армиями 20 нояб. (2 дек.) у г. Аустерлица (ныне г. Славков в Чехословакии) во время *русско-австро-французской войны 1805*. Накануне сражения рус.-австр. армия насчитывала 85 тыс. чел., в т. ч. 15 тыс. австрийцев, франц. армия — 73 тыс. чел. Рус.-австр. войска после отхода от Браунау занимали в р-не Ольмюца сильные позиции в ожидании подхода подкреплений. Александр I, игнорируя мнение главнокомандующего соединенной армией М. И. Кутузова, принял решение начать немедленное наступление на франц. армию, сосредоточившуюся у Брюнна (Брно). План сражения был разработан ген. Ф. Вейротером, ген.-квартирмейстером австр. штаба, на основе расчетов устар. кордонной стратегии, без учета маневра противника и без достаточных данных об обстановке. Наполеон, со своей стороны, стремился к генеральному сражению. Он рассчитывал разгромить рус.-австр. армию до подхода к ней ожидавшихся подкреплений. Победа давала ему возможность не допустить вступления в войну Пруссии на стороне союзников. Одновременно успех франц. армии позволял укрепить внутриполитич. положение Франции. С целью ввести в заблуждение рус.-австр. командование и вынудить союзников к сражению в невыгодных условиях, Наполеон распространил слухи о слабости франц. сил и даже повел тайные переговоры о мире с Австрией. Рус.-австр. войска с 15(27) по 19 нояб. (1 дек.) совершили марш из Ольмюца к Аустерлицу, заняли на виду у противника исходное положение на линии Коваловец, Праценские высоты, Аусезд и 20 нояб. (2 дек.) начали наступление гл. силами на фронт Сокольниц и Тельниц, чтобы затем ударом на С. отрезать франц. армию от Вены. Наполеон I, прикрывшись частью сил на правом фланге, нанес удар гл. силами (50 т. ч.) на Праценские высоты, а затем ударом на Ю. обошел гл. силы рус.-австр. армии, к-рые с тяжелыми боями отошли к вечеру на линию Раусниц — Аустерлиц. Союзники потеряли убитыми и пленными 27 т. ч. (из них австр. 6 т. ч.), франц. армия — св. 12 т. ч. В ночь на 21 нояб. (3 дек.) рус. армия выступила к Гединцу. Кутузов быстро привел армию в порядок и она была готова к дальнейшей борьбе. Но австр. император Франц II заключил 21 нояб. (3 дек.) перемирие с Наполеоном, гл. из условий к-рого был отвод рус. войск с австр. территории, а 14(26) дек. подписал *Пресбургский мир 1805*. Победа франц. армии, численностью уступавшей противнику, но хорошо организованной и талантливо управляемой Наполеоном, показала преимущества новой воен. системы Франции, крах кордонной стратегии и устаревших форм линейной тактики. А. с. завершило поражение 3-й антифранц. коалиции.

Лит.: М. И. Кутузов. Сб. док-тов, под ред. Д. Г. Бескровного, т. 2, М., 1951, с. 190—273; История рус. армии и флота, т. 3, М., 1911, с. 30—56; Михайловский-Данилевский А., Полное собр. соч., т. 1, СПБ, 1849; Тарле Е. В., Наполеон, М., 1957. *В. Н. Копылов.* Москва.

АУТОДАФЕ́, аутодафе (исп. и португ. auto de fe, букв. — акт веры), — формально торжеств. оглашение приговоров высших судилищ *инквизиции* в Испании, Португалии и их колониях, а в сложившемся

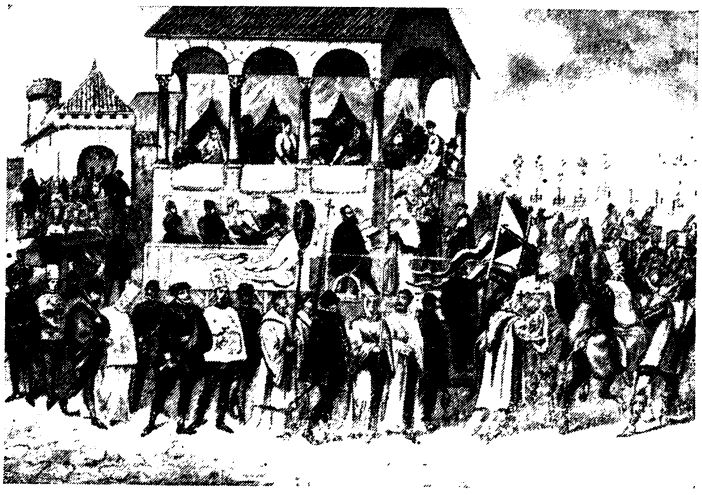

Аутодафе в Испании. Испанская гравюра.

в нар. массах словоупотреблении — и само приведение их в действие, в особенности сожжение осужденных на костре. А. появились с началом инквизиции (с 13 в.) как средство террористич. борьбы с еретиками. С преобразованием инквизиции в Испании, в кон. 15 в., а затем и в Португалии, А. получили характер массового театрализованного ритуального действа, земного подобия страшного суда. А. устраивались на гл. площади города, на к-рую в многолюдной религ. процессии выводили в позорящей одежде, босыми, осужденных еретиков. На А. присутствовали представители высшего духовенства, власти, иногда сам король с семьей (Филипп II и Филипп IV, Карл II), корпорации. Особенно свирепствовали А. при *Торквемаде*. Последнее А. состоялось в

1826 в Валенсии. Всего на А. было сожжено не менее 30 тыс. чел.

Лит. см. при ст. *Инквизиция.*

АУЭРШТЕДТ (Auerstedt) — сел. в Германии (20 *км* к Ю.-З. от г. Наумбурга), в р-не к-рого 14 окт. 1806 произошло сражение франц. корпуса маршала Л. Н. Даву с гл. силами отходящей прус. армии. Одновременно произошло сражение у г. Иены гл. сил. франц. армии под команд. Наполеона I против заслона прус. войск. В обоих сражениях прус. армия потерпела полное поражение (см. *Иена — Ауэрштедтское сражение 1806*).

АФАНА́СИЙ (до принятия монашества — А н д р е й; ум. после 1568) — моск. митрополит в 1564—66; ученик *Макария*. В годы правления *Избранной рады* был близок к Ивану IV и пр-ву. Был протопопом Благовещенского собора; духовник Ивана Грозного. В 1562 пострижен в монахи. В 1564 получил от Ивана IV жалованную грамоту, предоставляющую владениям митрополичьей кафедры широкие податные и суд. привилегии. После отъезда Ивана IV из Москвы в Александрову слободу в дек. 1564 и учреждения *опричнины* временно все управление гос-вом было в руках А. В мае 1566 якобы по болезни оставил митрополию и жил в Чудовом монастыре. А. является составителем «*Степенной книги*».

АФАНА́СИЙ АЛЕКСАНДРИ́ЙСКИЙ (Ἀθανάσιος) (ок. 295—2.V.373) — церк. деятель, с 328 — епископ Александрии. Гл. идейный и практич. противник *арианства* и защитник символа веры, принятого на Никейском соборе 325. Способствовал сближению клира с монашеством, выработке церк. аскетич. идеала.

Соч.: Vita S. Antonii, в кн.: P. G., accur. J. P. Migne, t. 26, P., 1857.

АФАНА́СЬЕВ, Егор Афанасьевич (1866—1919) — рус. рабочий-революционер. См. *Климанов* Е. А.

АФАНА́СЬЕВ, Федор Афанасьевич («О т е ц», «О с е ц к и й», «И в а н о в») (8.II.1859—22.X.1905) — рус. рабочий-революционер. Род. в семье крестьянина Петерб. губ. С 1871 работал на Кренгольмской мануфактуре, с 1887 — в Петербурге, на фабрике Воронина, где познакомился с революционерами и организовал кружок ткачей. В 1889 вошел в рабочий комитет центр. с.-д. кружка, став активным чл. группы М. И. *Бруснева*. В 1891 А. — один из организаторов петерб. маевки, на к-рой произнес речь, перепечатывавшуюся за границей и в России (см. «Первое мая 1891 года. Четыре речи рабочих, произнесенные на тайном собрании в Петербурге», в сб.: Рабочая библиотека, в. 6, Женева, 1892). В 1891 по решению центр. кружка А. был направлен в Москву для установления связи с рабочими кружками др. городов; работал на Прохоровской мануфактуре. Дважды арестовывался (1892, 1895), после освобождения в февр. 1896 вел энергичную деятельность по объединению с.-д. орг-ций в Иваново-Вознесенске, Риге, Павлово-Посаде, Шуе. В нояб. 1903 арестован по делу Иваново-Вознесенской группы РСДРП. С янв. 1904 нелегально жил в Иваново-Вознесенске, был членом и секретарем «группы Сев. к-та», а затем Иваново-Вознесенского к-та РСДРП. Был одним из организаторов *Иваново-Вознесенской стачки 1905* и чл. Совета рабочих депутатов. Убит черносотенцами и казаками во время митинга на р. Талке.



Лит.: [О л ь м и н с к и й М.], Памяти погибших, СПБ, 107; М о р ш а н с к а я М., Ткач Федор Афанасьев, М., 1924; В л а с о в И. И., Ткач Федор Афанасьев (1859—1905). Мат-лы для биографии, Ив.-Возн., 1925; Б е р е з о в П., Большевик Федор Афанасьев, М., 1956.

Б. В. Златоустовский. Москва.

АФАНА́СЬЕВСКАЯ КУЛЬТУ́РА — культура *энеолита* Юж. Сибири, распространенная на верх. Енисее и на Алтае в 3— нач. 2-го тыс. до н. э. Современна кельтеминарской, ямной и катакомбной культурам. Названа по могильнику у горы Афанасьевской (близ с. Батени Хакасской АО). В отличие от окружающего монголоидного населения, племена А. к. принадлежали к т. н. палеоевроп. типу. Сохранились поселения А. к. и могильники, отмеченные на поверхности кругами из кам. плит; их сменили курганы также с кам. кругами. Покойники лежали в скорченном положении; часты совместные погребения мужчины с одной или неск. женщинами, что свидетельствует о возникновении патриархального рода. Население А. к. знало скотоводство и, вероятно, земледелие. Была развита обработка меди, отливались даже проушные топоры. Посуда А. к.— яйцевидная, сферически-круглодонная, плоскодонные горшки и банки; интересны вазочки-курильницы с отделением для ароматич. смолы, сходные с курильницами катакомбной культуры. Изображения соколов и замаскированных людей на погребальных плитах, сходные с личинами, выбитыми на стенах *карасукской культуры* и с кит. личинами духа Тао-тэ, свидетельствуют о древних связях Сибири и Китая и об известной преемственности карасукской культуры от А. к.

Лит.: К и с е л е в С. В., Древняя история Юж. Сибири, [2 изд.], М., 1951, гл. 2; Л и п с к и й А. Н., Афанасьевские погребения в Хакассии, в сб.: КСИИМК, в. 47, М., 1952, с. 67—77; е г о ж е, Афанасьевские погребения в Низовьях рек Зеи и Теи (Хакассия), там же, в. 54, М., 1954, с. 89—97.

С. В. Киселев. Москва.

АФГАНИСТА́Н (офиц.— Д о у л а т-э П а д э ш а х и-е А ф г а н и с т а н) — гос-во на Ср. Востоке. Граничит на С. (на протяжении 2 368 *км*) с СССР, на З.—с Ираном, на Ю. и Ю.-В.— с Пакистаном, на С.-В.— с КНР. Площ. 650 тыс. *км*². Нас. 13 млн. чел. (на 1959), в т. ч. св. 7 млн. афганцев, св. 2,5 млн. таджиков, ок. 1,2 млн. узбеков, ок. 1 млн. хазарейцев. Столица — г. Кабул. А.— конституц. монархия. Гос. флаг и герб. см. в табл. к статьям *Флаг государственный*, *Герб государственный.*

Исторический очерк

Название «Афганистан» начало упоминаться в источниках с 14 в. н. э. Однако вплоть до образования афг. гос-ва Ахмад-шахом в 1747, оно употреблялось в этнико-географич. смысле и обозначало лишь частично входящую в состав совр. А. «страну афганцев» — Сулеймановы горы и примыкающие к ним области до р. Инда.

История народов, населявших терр. А. с древнейших времен, тесно связана с историей народов Ср. Азии, Ирана и Индии; этнические и политические границы, существовавшие в прошлом, не совпадали с нынешними.

Историография А. обширна. Из работ бурж. авторов — более всего английских. Это объясняется тем, что с кон. 18 в. А. стал объектом колониальной политики Англии. Включая значит. фактич. материал, эти работы (М. Эльфинстона, Г. Роулинсона, Г. Бельо, Дж. Маллесона, Г. Раверти, П. Сайкса и др.), как правило, обходят социально-экономические и тенденциозно излагают политич. процессы афг. истории. Рус. дореволюц. востоковеды (Б. А. Дорн, В. В. Григорьев, Н. В. Ханыков, Л. Н. Соболев, Н. А. Аристов) в работах об А. обнаруживают бо́льшую науч. объективность, обусловленную гл. обр. тем, что А. не рассматривался в России как объект колониальной экспансии. Но и они не дают разработки проблем развития афг. гос-ва, не видят клас. противоречий в афг. обществе.

В отличие от бурж. авторов, сов. востоковеды уделяют осн. внимание принцип. вопросам истории А. Среди них

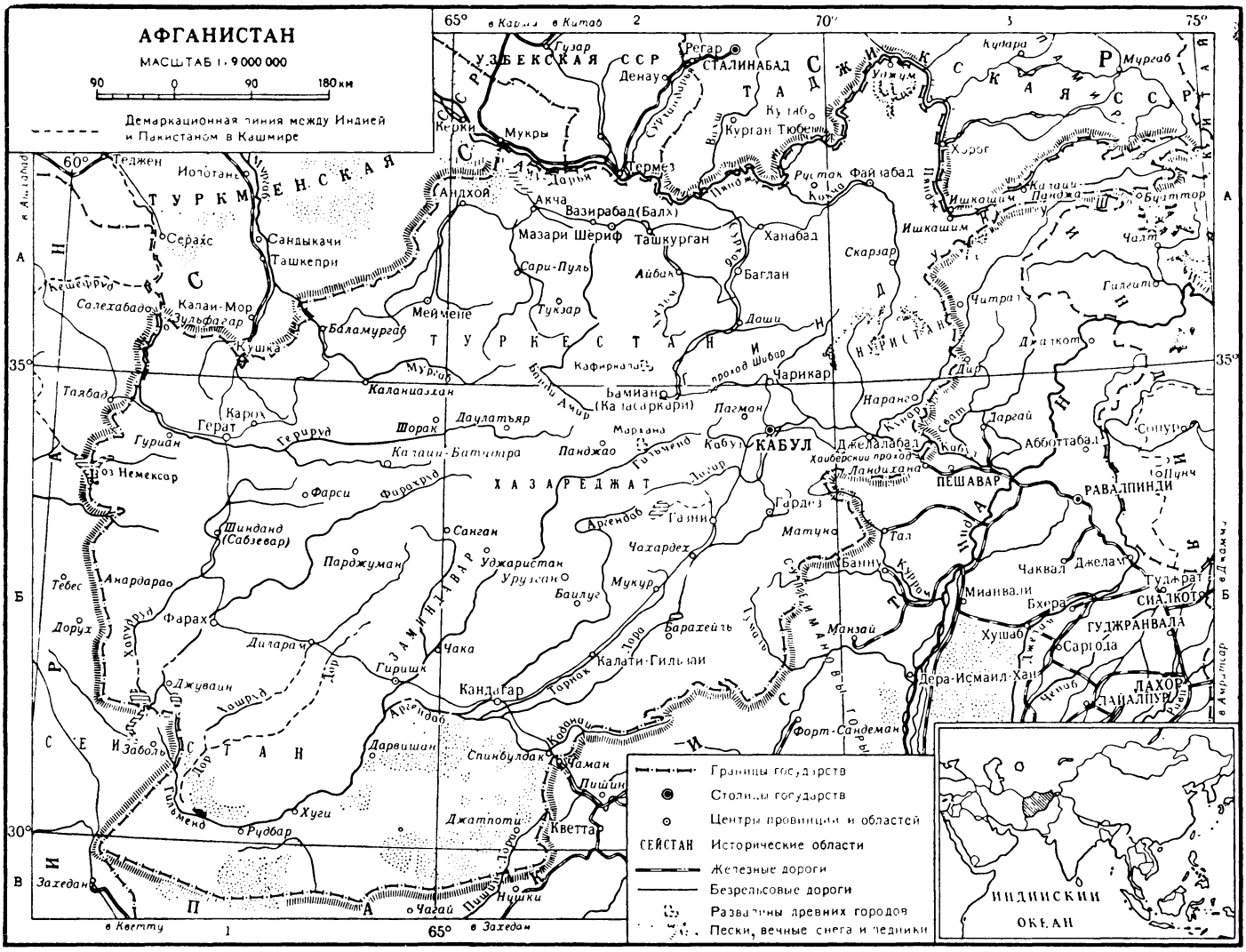

важное место занимает проблема развития афг. гос-ва в 18—20 вв., исследованию к-рой посвятили свои работы И. М. Рейснер и др. сов. ученые, освещая процессы социально-экономич. и политич. развития народов А. в новое и новейшее время, освободит. борьбу против колониализма, особенности истории страны после завоевания независимости.

Проблемы ср.-век. истории, нового и в нек-рой мере новейшего времени занимают осн. внимание представителей совр. ист. науки в А., к-рая начала складываться с нач. 20 в. В трудах ведущих совр. историков А. [Ахмед Али Кохзад, Сеид Касем Риштия, Халилулла Халили, Абдуррауф Бенава, Мухаммед Али Майванди, Мир Гулам Мухаммед (Губар), Мухаммед Сафар Гарзай и др.] прослеживается стремление преодолеть колониалистские теории бурж. историографии Запада и противопоставить им собств. ист. концепции.

Ист. периодизация А. недостаточно разработана. В общих чертах ее можно представить след. образом: 1) первобытнообщинный строй (до 1-й пол. 1-го тыс. до н. э.). 2) Рабовладельч. строй и период его разложения (1-я пол. 1-го тыс. до н. э.— 7 в. н. э.). 3) Утверждение и развитие феодализма на терр. А. (с 7 в.). 4) Образование раннефеод. гос-ва афганцев (16—18 вв.). 5) Централизация феод. гос-ва афганцев; борьба народов А. против колониальной агрессии Англии (19 — нач. 20 вв.). 6) Развитие капитализма и становление бурж. гос-ва в А. в условиях независимости страны (с 1919).

Первобытнообщинный строй (до 1-й пол. 1-го тыс. до н. э.). Наряду со Ср. Азией, Ираном и Сев. Индией А. входит в ту сферу земного шара, где уже в самые отдаленные времена происходило развитие человечества, что подтверждается открытием поселения древнекам. века (ок. 40—30 тыс. лет до н. э.) в пещере Кара-Камар на С. страны.

Рабовладельческий строй и период его разложения (1-я пол. 1-го тыс. до н. э.—7 в. н. э.). В 1-й пол. 1-го тыс. до н. э. в крупных оазисах (Нади-Али в Сейстане), возникавших в связи с развитием ирригации, на смену первобытнообщинному строю приходит клас. общество; на терр. А. и соседних стран возникают первые рабовладельч. гос-ва; крупнейшее — *Бактрия* с центром в обл. Балха, в пределах совр. Сев. А. С 30-х гг. 6 в. до н. э. Бактрия, Арейя (в басс. Геріруда), *Арахосия* (в басс. р. Аргендаб), Гандхара (в басс. р. Кабул) и др. области, полностью или частично находившиеся в пределах совр. А., входили в состав гос-ва Ахеменидов (см. *Ахеменидов государство*). В 330—329 до н. э. терр. А. была завоевана Александром Македонским, а затем находилась под властью Селевкидов (см. *Селевкидов государство*), вынужденных в кон. 4 в. до н. э. уступить часть Арахосии и басс. р. Кабула инд. царю Чандрагупте. Период с 3 в. до н. э. до 3 в. н. э. характеризуется ростом городов и развитием с. х-ва, ремесел, торговли, ден. обращения, происходившими вначале в рамках Селевкидского гос-ва, а затем (с сер. 3 в. до н. э. до 140—130 до н. э.) — в самостоят. Греко-Бактрийском царстве, а с 1 в. до 4 в. н. э.— в гос-ве Великих Кушан, центром к-рых была терр. совр. А. Есть основания считать этот период эпохой расцвета рабовладельч. строя на части



Руины крепости Бала-Хиссар близ Кабула. Ок. 5 в.

терр. А., в наиболее развитых в социально-экономич. отношении р-нах. В Греко-Бактрийском царстве и гос-ве Великих Кушан высокой степени развития достигло художеств. ремесло (золотые и серебряные изделия, украшенные рельефными изображениями божеств, человеч. фигур, животных), своеобразная архитектура (пещерные монастыри, наземные храмы). Могущество Кушан было подорвано *Сасанидами*, к-рые к кон. 3 в. захватили Мервский оазис и басс. р. Герируд, а также терр. Сакастана (Сейстана). В 5 — нач. 6 вв. терр. А. была подчинена правителями объединения племен *эфталитов*. Во владениях эфталитов сохранялся сравнительно высокий уровень нек-рых отраслей ремесл. произ-ва. В то же время имел место общий упадок гор. х-ва и культуры, вызванный, по-видимому, разложением рабовладельч. строя и зарождением раннефеод. отношений. Огромная держава эфталитов, включавшая в свой состав Сев. Индию, Вост. Туркестан и часть Ср. Азии, оказалась недолговечной. В 563—567 тюрки, выступавшие в союзе с Сасанидами, разгромили эфталитов.

Утверждение и развитие феодализма на территории А. (с 7 в.). Период с 7 до кон. 10 вв. связан с араб. завоеванием областей басс. рр. Гильменда, Герируда, а также Балха (центр Древней Бактрии), вошедших в 7—8 вв. в состав *Халифата*, затем оказавшихся под властью местных династий Тахиридов, Саффаридов, а после 900— Саманидских правителей Бухары. Этот период характеризуется значит. ростом производит. сил и утверждением и развитием феод. строя. С 7 в. в Сейстане, Герате и Балхе, а с 9 в. в Кабуле начал распространяться ислам, постепенно вытеснивший прежние религии — зороастризм, буддизм и др.; дольше сохранились христианство и иудаизм. С кон. 7 до нач. 10 вв. во входивших в состав Халифата областях нынешнего А. происходили нар. движения, направленные как против халифатских властей, так и против местных феодалов и нередко перераставшие в вооруж. восстания (см. *Карматы*, *Хариджиты*).

Рост производит. сил в Хорасане, Сейстане и Балхе в 9—10 вв. выразился в расширении ирригац. сети, увеличении роли таких технич. культур, как хлопок, шелк, в развитии городов и ремесел. В это время в связи с утверждением на терр. А. ислама получают распространение новые типы сооружений (мечети, мавзолеи, медресе).

Ранние известия о собственно афганцах (пуштунах) свидетельствуют о том, что их предки жили в Сулеймановых горах и прилегающих к ним р-нах. Изучение иран. языков, к вост. ветви к-рых относится язык афганцев (пашто, или пушту), показывает близость этого языка к бактрийскому (Сурхкотальская надпись) и к хотанско-сакскому. Вероятны этногенетич. связи афганцев с бактрийцами, а также с древними саками, не исключены — с эфталитами.

К 10 в. сложилась таджикская народность, населявшая, кроме *Мавераннахра* и др. областей Ср. Азии, также Хорасан, левобережье Аму-Дарьи и ряд областей, полностью или частично вошедших впоследствии в состав афг. гос-ва.

В 10—12 вв. терр. А. явилась ядром феод. гос-ва *Газневидов* [977—1186]. В 11 в. ряд областей перешел под власть *Сельджуков*. В 12 в. в Гуре выдвинулась династия султанов из дома Сури (*Гуриды*) [1148—1206]. В гос-вах Сельджуков и Гуридов развивался институт условной феод. собственности — *икта*; крестьяне, сидевшие на пожалованных феодалам за службу землях, превращались в феодально-зависимых. Несмотря на частые феод. войны и усобицы, происходило дальнейшее развитие ремесл. произ-ва и торговли, центрами к-рых были гг. Балх, Кабул, Буст, Герат. На высоком для своего времени уровне находились искусства, строит. дело, художеств. ремесла. При дворе Газневидов жили и творили астроном и историк аль-*Бируни*, поэты Унсури, Фаррухи и др. Ценнейшими памятниками архитектуры 12 в. являются башни в Даулатабаде и в Джаме. Монг. нашествие в 13 в. надолго затормозило экономич. и культурное развитие страны. Во время медленного преодоления разрушит. последствий монг. нашествия возвысилась гурская династия Куртов, владения к-рых простирались с сер. 13 в. от Бадгиса до Инда и включали в себя значит. часть областей, населенных афг. племенами (см. *Куртов государство*). С кон. 14 в. терр. А. оказалась под властью *Тимура*, опустошившего Гур и Сейстан, а затем в составе владений *Тимуридов*. В этот период известного развития достигли земледелие и ремесла, особенно в Герате, к-рый стал крупнейшим культурным центром Ср. Востока. Широкую известность получили т. н. Герат ская миниатюра, архитектурные сооружения 15 в. [ансамбль «Мусалла», к С.-З. от Герата, мечеть-мавзолей в Мазари-Шерифе и др.]. Однако не все последствия монг. нашествия были полностью преодолены; кровавые усобицы мешали экономич. подъему страны. При Тимуридах шел процесс дальнейшего укрепления феод. отношений, сопровождавшийся развитием военно-ленной системы и ростом

Мечеть-мавзолей в Мазари-Шерифе. 1481. Реставрирована в 19 и 20 вв.



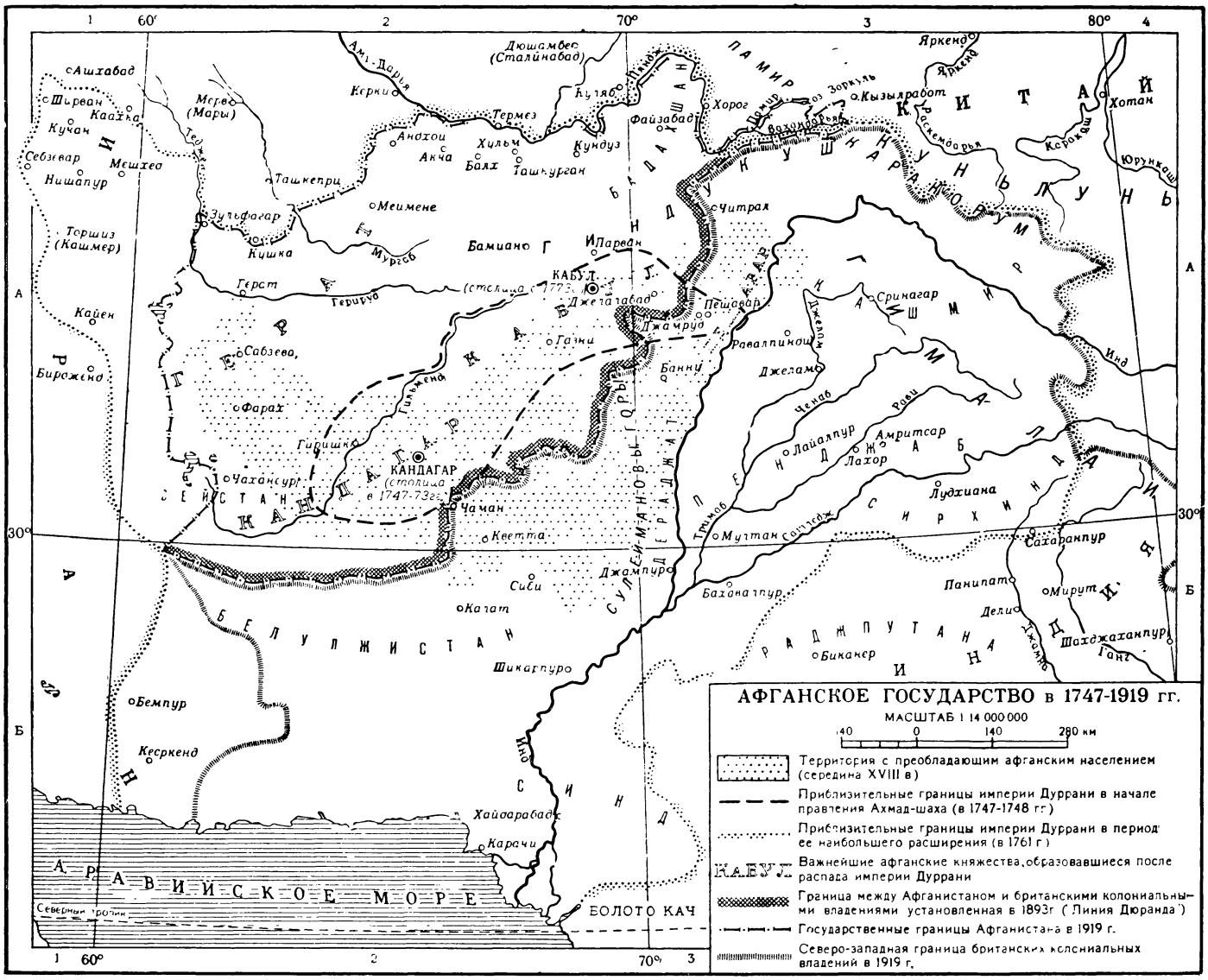

крупного феодального наследственного землевладения (союргаль, тиуль); значит. часть крестьян была закрепощена.

Образование раннефеодального государства афганцев (16—18 вв.). В 16—17 вв. терр. А. находилась под властью *Великих Моголов* Индии и Сефевидских шахов Ирана. В этот период продолжалось расселение афг. племен, сопровождавшееся переходом мн. из них к оседлости (юсуфзаи, марваты, часть абдали и гильзаев). Обществ. строй афганцев характеризовался развитием феод. отношений (минуя рабовладельч. формацию) при сохранении глубоких патриархально-родовых пережитков [деление на племена и роды, военно-племенная орг-ция, Совет старейшин (*джирга*) как орган самоуправления, у многих племен — регулярные переделы земли (*вещ*)].

Рост имуществ. неравенства и обострение клас. противоречий у афганцев в 16 в. вызвали массовое нар. движение (см. *Рошани*), направленное против афг. феодалов, захватывавших общинные земли, а также против господства Великих Моголов. В борьбе с ними создавались предпосылки консолидации афг. племен и крепли их патриотич. традиции. В 16—17 вв. у афг. племени хаттаков, а в нач. 18 в. у крупнейших афг. племен — гильзаев и абдали, создались самостоят. феод. княжества во главе с афг. династиями (гератское княжество Абдали, *Гильзайское княжество* со столицей в Кандагаре, Хаттакское княжество с центром в *Акора*). В 1747 возникло афг. гос-во, созданное *Ахмад-шахом Дуррани* (см. *Дурранийская держава*). Его возникновение явилось результатом развития феодализма у афг. племен, стремление к-рых к политич. консолидации проявилось после падения завладевшего землями Афганистана *Надир-шаха* Афшара (об образовании афг. гос-ва см. работы: И. М. Рейснера — Развитие феодализма и образование государства у афганцев, М., 1954; Ю. В. Ганковского — Империя Дуррани, М., 1958). Под властью Ахмад-шаха оказались важнейшие области, населенные афг. племенами; это имело большое значение в истории афг. народа, т. к. ядро гос-ва Ахмад-шаха с афг. населением составило основу дальнейшего развития независимого афг. гос-ва. С образованием афг. гос-ва связан подъем лит-ры и иск-ва А., творчество поэтов Хафиз Рахмат-хана, Абдул Хамида, Афзаль-хана Хаттака, сооружение величеств. построек того времени (гробница Ахмад-шаха и усыпальница главы племени гильзаев Мир Вайса), интенсивная застройка новой столицы А.— Кандагара.

В нач. 19 в. А. распался на несколько самостоят. феод. княжеств (уделов) (Гератское, Кабульское, Кандагарское, Пешаварское). На левобережье Аму-Дарьи существовали узбекские и таджикские ханства Кундуз, Хульм и др.

Централизация феодального государства афганцев; борьба народов А. против колониальной агрессии Англии (19—нач. 20 вв.). В 20-х гг. 19 в. эмир *Дост Мухаммед* начал объединение страны. Англия, осуществляя политику колониальных захватов, попыталась помешать этому, навязав А. войну в 1838 (см. в ст. *Англо-афганские войны*). Встретив героич. сопротивление афг. и др. народов А., Англия потерпела поражение (1842). Победа в этой войне создала определенные предпосылки для объединения афг. земель; в 50-х—нач. 60-х гг. власть Дост Мухаммеда распространилась на Кандагарский и Герат ский оазисы и нек-рые р-ны левобережья р. Аму-Дарьи. Пришедший после него к власти эмир *Шер Али* завершил подчинение левобережья Аму-Дарьи и покорил Бадахшан. Он провел преобразования (отмена откупной системы, организация почты и др.), способствовавшие экономич. и культурному развитию страны.

Вторая англо-афганская война 1878—80 нанесла весьма существенный ущерб развитию А. Отпор, данный завоевателям народами А., вынудил Англию прекратить войну; однако англичанам удалось ограничить гос. суверенитет А., установив (по англо-афг. договору 1879) контроль над его внешними сношениями. Афганистан лишился также суверенитета над юж. землями афганцев: в 1893 Англия, угрожая А. войной, добилась включения (по т. н. «линии Дюранда») терр. пограничных пуштунских племен в состав брит. колониальных владений в Индии (см. в ст. *Англо-афганские договоры и соглашения*). Политич. зависимость А. начала дополняться экономической: страна становилась полуколониальным рынком для капиталистич. гос-в, в первую очередь Англии.

К кон. 19 — нач. 20 вв. в А. завершается процесс складывания относительно централизованного гос-ва, чему в значит. степени содействовали реформы эмира *Абдуррахмана* (создание единого адм. аппарата, регулярной армии, обеспечение безопасности торг. путей, попытка ввести единую ден. систему, а также ограничить деятельность иностр. торг. капитала); укреплялись связи помещиков с рынком, развивалась нац. торг. буржуазия, хотя она оставалась еще слабой. Дальнейшее развитие страны сковывалось гнетом англ. колониализма, засилием иностр. капитала в торговле и финансах и такими остатками средневековья, как феод. собственность на землю, сохранение внутр. таможен, крайняя технич. отсталость.

В нач. 20 в. в А. активизируется политич. мысль, на к-рую оказали большое влияние первая рус. революция 1905—07 и нац.-освободит. движение в странах Востока. В этот период возникло движение *младоафганцев*, выступавших за полную независимость страны и внутр. реформы, объективно ускорявшие развитие капиталистич. отношений.

Во время 1-й мировой войны, несмотря на попытки Германии и ее союзников втянуть А. в войну (*Нидермайера и Хентига миссия*), А. оставался нейтральным.

Развитие капитализма и становление бурж. гос-ва в условиях независимости страны (с 1919). Вел. Окт. социалистич. революция внесла коренные изменения в междунар. положение А., решительно упрочив позиции нац. сил. страны. В февр. 1919 к власти пришел эмир Аманулла, пр-во к-рого руководствовалось идеями младоафганцев. 28 февр. 1919 *Аманулла-хан* провозгласил независимость А., что обеспечило новому эмиру поддержку армии и широких масс населения. Отвергнув предложение афг. пр-ва (3 марта 1919) об установлении англо-афг. отношений на основе равноправия сторон, Англия развязала 3-ю захватнич. войну против А. (см. в ст. *Англо-афганские войны*). Сов. Россия оказала дружеств. поддержку А., первой признав его суверенитет (март 1919) и объявив о

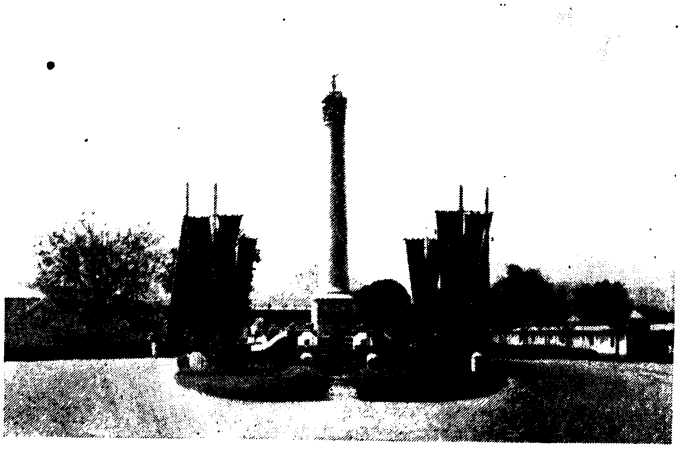

Обелиск Независимости. Возведен в честь провозглашения независимости Афганистана в 1919. Кабул.

готовности немедленно обменяться посольствами (письмо В. И. Ленина в Кабул в мае 1919). Позиция Сов. России, а также подъем антиимпериалистич. борьбы на Востоке благоприятствовали успеху войны А. за независимость (май—июнь 1919). По Равалпиндскому договору 1919 (см. в ст. *Англо-афганские договоры и соглашения*) Англия предварительно признала независимость А. Окончат. признание последовало в 1921, вслед за заключением сов.-афг. договора.

В 1919—28 в А. проводились реформы, содействовавшие преодолению феод. отсталости и развитию капиталистич. отношений (законы «О неограниченном праве собственности на землю, ее свободной купле и продаже», 1923, «О поощрении промышленности», 1921, замена натуральных налогов денежными, провозглашение конституции 1923, реформы по расширению светского образования и др.). Завоевание А. независимости вызвало подъем культуры и искусства. В 20-х гг., гл. обр. в Кабуле, развернулось строительство зданий правительств. учреждений, торг. фирм, уч. заведений; в 1921 была основана Школа ремесел и прикладных искусств. Бурж. преобразованиям противодействовали полуфеод. ханы племен и клерикалы. Реакция, получившая поддержку англ. империализма, использовала тяжелое положение крестьянства, интересы к-рого не учитывались младоафг. режимом; в кон. 1928 в стране начался антиправительств. мятеж.

Высшая женская школа в Кабуле.



После отречения Амануллы воцарился (под именем эмира Хабибуллы) один из руководителей мятежа *Бачаи Сакао* (янв. 1929), отменивший все реформы. Организатором борьбы против Бачаи Сакао выступил б. воен. министр в пр-ве Амануллы Мухаммед Надир (см. *Надир-шах*), войска которого в окт. 1929 овладели Кабулом. Тогда же Мухаммед Надир был провозглашен королем, основав ныне правящую династию. Провозглашенная в 1931 новая конституция А. закрепила позиции духовенства в области просвещения и права, обеспечила участие знати племен в государственном управлении, но одновременно учредила выборный Народный совет с совещат. правами. Политика А. не изменилась при преемнике Надира — короле Мухаммед *Захир-шахе* (правит с 1933). В 30-е гг. при гос. поддержке создаются крупные объединения нац. купечества (*ширкеты*), получившие внешнеторг. монополии; предпринимаются меры по созданию фабричной пром-сти.

Обеспечению независимости А. и упрочению его междунар. положения содействовали договор, заключенный между РСФСР и А. в 1921, и советско-афг. договор 1931 о нейтралитете и ненападении; интересам страны неизменно отвечали взаимовыгодные сов.-афг. экономич. связи.

В предвоен. годы в А. активизировалась деятельность фаш. Германии и Италии. После начала 2-й мировой войны афг. пр-во провозгласило 7 сент. 1939 нейтралитет А. Однако нем. и итал. агентура попыталась использовать терр. А. для организации антисов. диверсий, а также воен. авантюр на афг.-инд. границе. В связи с обращением пр-в СССР (11 окт. 1941) и Англии (9 окт. 1941) пр-во А. выслало из страны фаш. агентов. Несмотря на то, что А. не участвовал в войне, он все же испытал значит. экономич. затруднения. Они были связаны с нарушением мировых хоз. связей, а также с хоз. отсталостью А.

Ко времени окончания 2-й мировой войны А. оставался экономически слаборазвитой страной с глубокими феод. пережитками в основной отрасли экономики — с. х-ве, в к-ром занято ок. 90% населения. Численность промышленных, транспортных и строит. рабочих не превышала 40 т. ч. Экспортно-импортная торговля оставалась осн. сферой деятельности ширкетов. Рост агр. перенаселения при низком уровне нац. пром. произ-ва сопровождался систематич. ухудшением положения трудящихся деревни и города.

Экономич. затруднения А. использовали империалисты Англии и США для укрепления там своих позиций. Пользуясь заинтересованностью А. в сбыте афг. каракуля на амер. рынке, США предоставили А. обременит. займы для оплаты амер. фирмы «Моррисон-Надсен», к-рая с 1946 ведет неэффективное и разорительное для А. ирригац. строительство на Ю. страны. В экономику А. активно проникает зап.-герм. монополистический капитал. Попытки империалистов вовлечь А. в агрессивные воен. блоки представляют угрозу для его независимости. Игнорируя требования А. о соблюдении нац. прав пуштунов на Ю. и Ю.-В. от «линии Дюранда», англ. и амер. колонизаторы добиваются ухудшения междунар. положения А., пытаясь для этого использовать афг.-пакистанские противоречия по вопросу о Пуштунистане. Экономические затруднения, рост социальных противоречий сопровождались возникновением оппозиционных общественных течений.

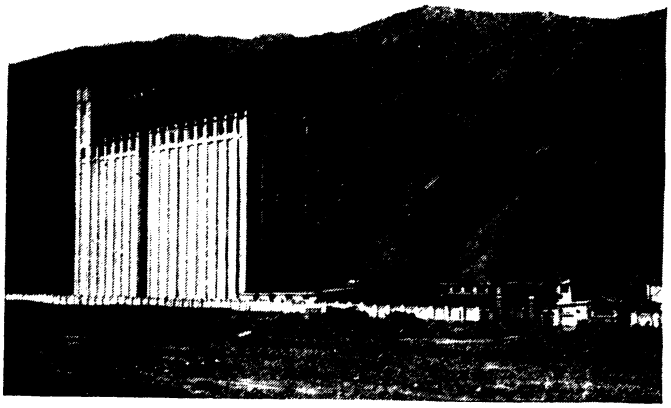

Элеватор в Пули-Хумри.

Обработка земли деревянным плугом.



Нац. интересы А. диктовали необходимость укрепления независимой внеш. и внутр. политики. После 1953, с приходом к власти пр-ва Мухаммеда Дауда, в стране осуществлены важные меры гос.-капиталистич. типа (создание гос. орг-ций и смешанных акц. об-в, сосредоточивших значит. часть внеш. торговли; установление гос. контроля над пром. предприятиями и банковской деятельностью, расширение гос. пром., ирригац. и дорожно-транспортного строительства и др.). Эти меры ускорили развитие производит. сил. В А. значительно увеличился объем пром. произ-ва. Так, в 1959/60 добыча кам. угля составила 41,4 тыс. *т* против 10,1 тыс. *т* в 1950/51, произ-во электроэнергии — 82,2 млн. *квт-ч* против 8,3 млн. *квт-ч*, хлопчатобумажных тканей — 30,6 млн. *м* против 20,5 млн. *м*. Цемента было произведено в 1959/60 — 34 тыс. *т* против 21,0 тыс. *т* в 1958/59. Однако сельское хозяйство остается основной отраслью экономики страны, отношение валовой продукции промышленности к валовой продукции сельского хозяйства примерно 1:11. Осуществляя нац. экономич. и культурное строительство согласно принятому в 1956 пятилетнему плану, А. использует бескорыстную и дружеств. помощь СССР и др. социалистич. стран. С финанс. и технич. помощью СССР в А. построен Джангалакский авторемонтный з-д (р-н Кабула), строится крупнейшая электростанция в Наглу, Джелалабадский ирригац. канал, автострада Кушка — Герат — Кандагар, автомагистраль через хребет Гиндукуш и др. Доля социалистич. стран (включая СССР) в общем внешнеторг. обороте А. в 1960 составила 39,9%, из них на СССР приходилось 36,5%; доля США равнялась 16,7%, ФРГ — 5,1%, Англии — 6,5%, Пакистана — 9,3%, доля Индии составила 16,1%. Осн. предметами афг.



Джангалакский авторемонтный завод в окрестностях Кабула. Металлообрабатывающий цех.

экспорта являются каракуль, фрукты, орехи, хлопок-волокно, шерсть; импорта — машины и оборудование, текст. изделия, производств. товары. Равноправное сотрудничество между СССР и А. укрепилось в результате взаимных визитов гос. деятелей обеих стран, состоявшихся в 1955, 1956, 1957, 1958, 1959, 1960, 1961, и заключенных между СССР и А. соглашений об экономич., технич. и культурном сотрудничестве. В области внешней политики афг. пр-во приняло ряд мер в защиту нейтралитета А., неоднократно выступало в пользу мирного сосуществования гос-в, против колониализма, за разоружение. Эта внешнеполитич. линия А. встретила сочувствие и поддержку СССР и др. миролюбивых гос-в.

Хронология

Важнейшие события и факты истории А. А ф г а н и с т а н д о с е р е д и н ы 18 в. **Ок. 40—30 тыс. лет до н. э.** — поселение людей древнекам. века (пещера Кара-Камар в р-не Ташкургана); **3-е тыс.—1-я пол. 2-го тыс. до н. э.** — памятники развитой культуры раннеземледельч. племен в Кандагарской обл. (Мундигак); **нач. 1-го тыс. до н. э.** — сооружение ирригац. систем с магистральными каналами, возникновение крупных оазисов и поселений с цитаделями (Нади-Али в Сейстане); **между 539 и 530 до н. э.** — завоевание Бактрии ахеменидским царем Киром; **30-е гг. 6 в. — 330 до н. э.** — народы и племена Древнего А. в составе царства Ахеменидов; **330 — 329 до н. э.** — покорение Александром Македонским Арейи, Дрангианы, Арахосии и Бактрии; **ок. 306 до н. э.** — покорение Бактрии Селевкидами; **кон. 4 в. до н. э.** — распространение власти инд. царя Чандрагупты на часть Арахосии и басс. р. Кабул; **ок. 250—140-е (или 130-е) гг. до н. э.** — Греко-Бактрийское царство; **кон. 2 в. до н. э.** — передвижение саков на Ю. и закрепление их в Дрангиане, получившей назв. Сакастана (впоследствии Сейстан); **1—4 вв. н. э.** — терр. А. в составе Кушанского царства; **5 в.** — распространение власти правителей эфталитов на терр. А.; **60-е гг. 6 в.** — распад гос-ва эфталитов под ударами тюрок и Сасанидского Ирана; **50-е гг. 7 в.** — завоевание арабами Хорасана, Зараджа, Давара, Буста и т. д.; **707** — окончат. покорение арабами Балха; **796** — начало подъема хариджитского движения крестьян и ремесленников Сейстана, выступавших под предводительством Хамзы ибн Атрака; **нач. 9 в.** — врем. подчинение арабами Кабула и Кандагара. Начало исламизации владений Кабулшахов; **861—900** — правление Саффаридов сначала в Сейстане, затем и в ряде др. частей терр. совр. А., а с 873 и во всем Хорасане; **900** — переход владений Саффаридов под власть Саманидов; **907** — восстание пастухов и земледельцев в горах Герата и Гура, возглавленное Абу-Билалем; **962** — образование Али-Тегином фактически независимого владения в Газни; **нач. 80-х гг. 10 в.** — упоминание об афганцах в географич. соч. «Худуд аль-Алам»; **1013** — завоевание Кабула Махмудом Газневи; **сер. 11 в.** — окончат. переход Балха под власть Сельджукидов и установление границы по Гиндукушу между владениями Сельджукидов и Газневидов; **1148—1206** — терр. А. под властью Гуридов; **1175—76** — подчинение гуридом Гияс-ад-дином Герата; **1206—17** — завоевание Гуридских владений хорезмшахом Ала-ад-дином Мухаммедом II [1200—20]; **1221, весна** — вторжение монг. войск в Тохаристан и Хорасан. Капитуляция Балха и разгром его монголами, подчинение ими Герата, **1221, лето** — победа хорезмшаха Джалал-ад-дина над монг. войском в битве у Парвана. **1221, осень** — падение Бамиана, опустошение Гурзивана, взятие монг. войсками Газни и массовое истребление жителей этих городов и областей; **1222** — подавление монг. войсками восстания в Герате и разгром города; **1228/29** — окончат. покорение монголами Сейстана; **1251/52** — получение Шамс-ад-дином I Куртом жалованной грамоты от Менгу-хана на управление областями и городами от Мургаба и Аму-Дарьи, включая Тирах, Бустистан и Афганистан до берега Синда (р. Инда) и границы Хинда (Индии); **50-е гг. 13 в.** — походы Шамс-ад-дина I Курта в земли афг. племен; **1270** — осада и разграбление Герата войском Хулагуидов; **1281/82** — взятие Кандагара Шамс-ад-дином Куртом Младшим; **1307—1308/09** — оккупация Герата войском хулагуидского военачальника Буджая; **1314** — фактич. прекращение вассальной зависимости Куртов от Хулагуидов; **1326** — разрушение Газни войском Хулагуидов; **1370** — взятие Балха Тимуром; **1381** — взятие Герата Тимуром и подчинение им Сейстана. Конец самостоятельности Куртов; **1383** — восстания в Герате и Сейстане, подавленные Тимуром. Опустошение Гура, Исфизара и Сейстана его войсками; **1415** — восстановление Тимуридом Шахрухом укреплений Герата, разрушенных Тимуром; **1470** — нар. восстание в Герате, направленное против гнета и произвола Тимуридских чиновников; **1481** — постройка мечети-мавзолея в Мазари-Шериф в р-не Балха, на месте, где, согласно легенде, был похоронен халиф Али; **кон. 15 в.** — передвижение юсуфзаев с родственными и союзными им племенами через Нинграхар и Хайберский проход в Пешаварскую долину; **1504** — установление Захириддином Мухаммедом Бабуром (основатель династии Великих Моголов) власти над Кабулом; **1507** — взятие Герата войсками Мухаммед-хана Шейбани. Конец власти династий Тимуридов над Хорасаном; **1510** — поражение, нанесенное иран. шахом Исмаилом I Мухаммед-хану Шейбани. Подчинение Герата иранским шахом Исмаилом I; **ок. 1517** — создание одного из первых памятников письменной литературы на пушту — Кадастровой книги Шейха Мали; **1522** — взятие Кандагара Бабуром; **1-я пол. 16 в.** — образование феод. афг. княжества Акора; **1535** — нар. восстание в Герате против Сефевидов; **сер. 16 в.—30-е гг. 17 в.** — нар. движение афганцев, возглавлявшееся сектой рошани; **1586** — восстание момандов. Поражение, нанесенное войску Акбара юсуфзаями Свата. Осада Пешавара войском рошани, прервавшим сообщение между Индией и Кабулом; **1587—88** — овладение Хорасаном узб. войсками; **1594** — переход Кандагара под власть Акбара; **1597** — вытеснение узб. войск из Хорасана иран. шахом Аббасом I; **кон. 16 — нач. 17 вв.** — признание шахом Аббасом I абдалийского вождя Садо верховным главой всех абдали; **1600** — нападение рошани на Газни и гибель их вождя Джалал-ад-дина, сына Баязида Ансари; **1611** — нападение рошани на Кабул; **1613—89** — годы жизни Хушхаль-хана, выдающегося поэта и вождя борьбы афганцев за освобождение от власти Великих Моголов; **1619** — разгром афганцами-рошани могольского войска у перевала Сангпаж; **1622** — завоевание Кандагара иран. шахом Аббасом I; **1628** — крупное восстание афг. племен против Моголов; **1638** — разгром могольскими войсками афг. племени бангашей. Гибель в Пешаваре последнего вождя рошани из семьи Баязида Ансари; **1641** — образование Хаттакского кн-ва. Начало правления Хушхаль-хана. **сер. 17 в.** — переход Кандагара в руки Сефевидов, завершивший их борьбу с Моголами за этот город; **1667** — восстание юсуфзаев под предводительством Бхагу против Моголов; **1672—75** — крупнейшее антимогольское восстание афг. племен во главе с вождем афридиев Акмаль-ханом и вождем хаттаков Хушхаль-ханом; **1709** — восстание гильзаев, возглавленное Мир Вайсом. Свержение власти Сефевидов над Кандагаром; **1709—15** — правление Мир Вайса в Кандагаре; **1716** — восстание племен абдали и образование в Герате самостоят. владения абдалийского (садозайского) хана Асадуллы; **1722, окт.** — взятие Исфахана афганцами; **1729** — поход иран. военачальника (с 1736 — шаха Ирана) Надира Афшара против афганцев-абдали и захват Герата; **1731** — восстание афганцев-абдали в Хорасане; **1736—37** — завоевание Балха Надиром; **1738, март** — взятие Кандагара Надиром; **1742** — восстание в Балхе против иран. господства; **1747** — восстание против власти Надира в Сейстане.

А ф г а н и с т а н в с е р. 18 в. — 1 9 1 8. **1747, окт.** — провозглашение Ахмад-хана Садозая шахом А.; **1747** — подчинение Газни, Пешавара и Кабула Ахмад-шахом; **1748** — завоевание Дераджата; **1748—50** — завоевание Синда; **1750** — установление власти Ахмад-шаха над Сев.-зап. Пенджабом. Подчинение Ахмад-шахом Герата; **1752** — завоевание Кашмира Ахмад-шахом; **1754** — покорение Сейстана Ахмад-шахом; **1757** — установление власти Ахмад-шаха над Сирхиндом; **1758—61** — афгано-маратхская война; **1761, 14 янв.** — победа афг войск Ахмад-шаха и союзных с ним мусульм. князей Индии над маратхами при Панипате; **1774** — перенесение столицы А. из Кандагара в Кабул; **1809** — договор о союзе против Наполеона, заключенный представителем Ост-Индской компании Эльфинстоном с шахом Шуджой; **1818** — свержение Садозайской династии и распад Афг. гос-ва на несколько самостоят. феод. владений (княжеств); **1823** — поражение ополчений юсуфзаев, хаттаков и др. племен в битве с Ранджит Сингхом при Наушере и отторжение им Пешавара от А.; **1826** — установление власти Дост Мухаммеда над Кабулом; **1833** — переход Джелалабада под власть Дост Мухаммеда; **1834** — окончат. захват сикхами Пешавара; **1837—38** —

пребывание в Кабуле англ. миссии Бёрнса; **1837, окт.** — **1838, 9 сент.** — осада Герата иран. войсками; **1837, дек.** — прибытие в Кабул рус. миссии Виткевича; **1838, окт.** — **1842, нояб.** — война народов А. против англ. завоевателей (Первая англо-афг. война); **1839, 25 апр.** — вступление англ. войск в Кандагар. **23 июля** — занятие Газни англ. войсками. **7 авг.** — вступление англ. войск в Кабул; **1840, 2 нояб.** — разгром англичан повстанцами Кохистана во главе с Дост Мухаммедом при Парване; **1841, 2 нояб.** — нар. восстание в Кабуле против брит. завоевателей; **1842, 6—13 янв.** — отступление из Кабула англ. гарнизона и его гибель. **Нояб.** — эвакуация англ. войск из А.; **1849—51** — завоевание Балха, Хульма и Акчи войсками Дост Мухаммеда; **1855, авг.** — присоединение Кандагара Дост Мухаммедом; **1859** — подчинение Дост Мухаммедом Кундуза; **1863** — распространение власти Дост Мухаммеда на Герат; **1875** — начало издания первой в А. газ. «Шамс ан-Нахар»; **1878, 22 июня** — прибытие в Кабул рус. миссии Столетова. **31 окт.** — предъявление англичанами ультиматума А.; **1878—80** — вторая англо-афг. война; **1879, 26 мая** — подписание Гандамакского договора эмиром Якубом. **3 сент.** — нар. восстание в Кабуле и уничтожение англ. резидентства; **1880, 27 июля** — уничтожение англ. бригады Бэрроуза при Майванде афг. войсками Аюба — правителя Герата; **1881, апр.** — вывод брит. войск из Кандагара; **1885, 18 марта** — столкновение афг. и рус. отрядов при Ташкепри; кризис англо-рус. отношений; **1885—87** — постройка в А. первого пром. предприятия фабрично-заводского типа — арсенала «Машинхана»; **1888** — восстание Исхак-хана в Юж. Туркестане; **1893, 12 нояб.** — подписание соглашения о границе с Индией (по т. н. «Линии Дюранда») между Абдуррахманом и главой англ. миссии — Дюрандом; **1895** — англо-рус. соглашение, определившее афгано-рус. границу на Памире; **1896** — покорение Кафиристана (переименованного после распространения ислама в Нуристан) войсками эмира Абдуррахмана; **1901** — крест. восстание против эмирских властей в Чаар-вилайете; **1903** — открытие в Кабуле первого в А. светского учебного заведения — лицея «Хабибия»; **1905, 21 марта** — подписание эмиром Хабибуллой договора с уполномоченным англо-инд. правительства — Дэном; **1907** — учреждение первой мед. школы в А.; **1907—19** — строительство ГЭС в Джабаль-ус-Сирадже (первой в А.); **1907, 18 (31) авг.** — англо-рус. соглашение о разделе сфер влияния на Ср. Востоке, по к-рому А. признавался сферой влияния Англии; **1909** — подавление Хабибуллой оппозиц. политич. группы «Машрута»; **1911** — начало издания Махмудом Тарзи периодич. печатного органа «Сирадж аль-Ахбар Афгания»; **1912—13** — восстания в Кандагарской провинции и в Хосте; **1914, авг.** — заявление пр-ва А. о нейтралитете в 1-й мировой войне; **1915—16** — немецко-австро-тур. миссия в А.; **1917** — начало работы первой в А. суконной ф-ки; **1918** — открытие Кабульского историко-этнографич. музея.

Афганистан в 1919—61. **1919, 28 февр.** — вступление на престол Амануллы-хана. Провозглашение независимости А. **27 марта** — признание пр-вом РСФСР полного суверенитета и независимости А. **7 апр.** — письмо эмира Амануллы В. И. Ленину. **3 мая — 3 июня** — война А. за независимость (3-я англо-афг. война). **27 мая** — ответное дружеств. послание В. И. Ленина в Кабул о готовности Сов. пр-ва немедленно обменяться посольствами с А. Занятие афг. войсками под команд. Надир-хана населенного пункта Тал. **8 авг.** — подписание англо-афг. прелиминарного мирного договора. **10 окт.** — прибытие в Москву чрезвычайного посольства А. **14 окт.** — прием В. И. Лениным афг. чрезвычайного посольства. Прибытие в Кабул чрезвычайной миссии РСФСР; **1921, 28 февр.** — подписание дружеств. договора между РСФСР и А. **1 марта** — подписание дружеств. договора между А. и Турцией. **22 июня** — подписание дружеств. договора между А. и Ираном. **22 нояб.** — ратификация договора об установлении дипломатич. отношений между А. и Англией; **1923, 10 апр.** — принятие конституции А. **Сент.** — издание положения о неограниченном праве собственности на землю, ее свободной купле и продаже; **1924, март — 1925, февр.** — антиправительств. восстание племен в Хосте; **1926, 31 авг.** — подписание договора о нейтралитете и взаимном ненападении между СССР и А.; **1927, дек.** — **1928, июнь** — посещение Амануллой-ханом ряда стран Азии, Европы, в т. ч. СССР. **Нояб.** — начало антиправительств. восстания в А.; **1929, 14 янв.** — отречение Амануллы-хана от престола. **18 янв.** — провозглашение Бачаи Сакао эмиром А. под именем Хабибуллы. **Окт.** — взятие Кабула войсками Мухаммед Надир-хана и ликвидация режима Бачаи Сакао. **15 окт.** — провозглашение королем А. Мухаммед Надир-хана; **1930, 20 сент.** — утверждение Надир-шахом одобренного Большой джиргой положения о выборах в Нар. совет; **1931, 24 июня** — подписание нового договора о нейтралитете и взаимном ненападении между СССР и А. **31 окт.** — утверждение Надир-шахом вновь выработанной конституции А.; **1933, 8 нояб.** — смерть Мухаммед Надир-шаха и вступление на престол Мухаммед Захир-шаха; **1936** — объявление языка пушту гос. яз. А.; **1939, 7 сент.** — объявление А. нейтралитета во 2-й мировой войне; **1941, 5—6 нояб.** — заседание Большой джирги А., подтвердившей полный нейтралитет А.; **1942, июль** — учреждение в Кабуле дипломатич. миссии США; **1946, 14 марта** — подписание соглашения о строительстве ирригац. сооружений и дорог на юге А. между афг. пр-вом и амер. компанией «Моррисон-Надсен». **Апр.** — открытие университета в Кабуле. **19 нояб.** — вступление А. в ООН; **1949, дек.** — предоставление А. займа в 21 млн. долл. экспортно-импортным банком США; **1950, 4 янв.** — подписание договора о дружбе между А. и Индией. **12 янв.** — признание Афганистаном КНР. **17 июля** — подписание соглашения о товарообороте и платежах между СССР и А. **6 сент.** — подписание договора о дружбе между А. и Ливаном; **1951, 7 февр.** — подписание соглашения о технич. сотрудничестве между пр-вами А. и США на основе т. н. 4-го пункта программы Трумэна; **1952, 17 июня** — подписание экономич. соглашения между А. и ФРГ; **1954, 27 янв.** — подписание соглашения о предоставлении Советским Союзом А. кредита на строительство элеваторов, мельницы и хлебозавода. **24 апр.** — опубликование законоположения об иностр. капиталовложениях в А., разрешившего предпринимательскую деятельность иностранцев в А. **Май** — предоставление А. займа в 18,5 млн. долл. экспортно-импортным банком США. **30 дек.** — подписание договора о дружбе между А. и ФНРЮ; **1955, янв.** — установление дипломатич. отношений между А. и КНР. **Апр.** — участие А. в Бандунгской конференции стран Азии и Африки. **Май — июнь** — введение в А. чрезвычайного положения и объявление мобилизации в армию в связи с угрозами со стороны Пакистана. **28 июня** — подписание сов.-афг. соглашения по транзитным вопросам. **Ноябрь** — принятие Большой Джиргой решения о непризнании р-нов Пуштунистана частью терр. Пакистана, **15—19 дек.** — пребывание в А. сов. правительств. делегации во главе с Н. С. Хрущевым. **18 дек.** — подписание протокола о продлении на 10 лет срока действия сов.-афг. договора о нейтралитете и взаимном ненападении от 24 июня 1931; **1956, 28 янв.** — подписание сов.-афг. соглашения о предоставлении А. долгосрочного кредита 100 млн. долл. **1 марта** — подписание соглашения об оказании Сов. Союзом технич. помощи А. **2 апр.** — протест А. США в связи с решением Совета СЕАТО включить районы Пуштунистана в зону действия этого пакта. **23 авг.** — утверждение Нар. советом А. плана экономич. развития страны на **1956/57—1960/61. 16 окт. — 2 нояб.** — пребывание премьер-министра Мухаммед Дауда в Сов. Союзе; **1957, 17 июля — 4 авг.** — визит короля А. Мухаммед Захир-шаха в Сов. Союз. **30 июля** — подписание сов.-афг. коммюнике о дальнейшем развитии отношений между СССР и А. и о предоставлении А. кредита на нефтеразведочные работы; **1957, дек. — 1958, янв.** — участие делегации А. в работе конференции солидарности стран Азии и Африки в Каире; **1958, янв.** — создание об-ва афг.-инд. дружбы в Кабуле и общества инд.-афг. дружбы в Дели. **31 янв.** — подписание соглашений о товарообороте, взаимных расчетах и технико-экономич. сотрудничестве между А. и ФРГ. **Июнь — июль** — поездка в США премьер-министра А. Мухаммед Дауда. **26 июня** — подписание соглашения по культурным вопросам между США и А. **1 июля** — подписание афг.-амер. соглашения о предоставлении А. кредита на дорожное строительство. **Авг. — сент.** — междунар. пром. выставка в Кабуле. **Сент.** — установление дипломатич. отношений между А. и Румынской Народной Республикой. **1—6 окт.** — посещение А. Председателем Президиума Верховного Совета СССР К. Е. Ворошиловым; **1959, 28 мая** — подписание соглашения о расширении сов.-афг. экономич. и технич. сотрудничества. **Окт.** — создание Сов. об-ва дружбы и культурных связей с А.; **1960, янв.** — создание Об-ва афг.-сов. дружбы в А. **2—5 марта** — посещение А. Председателем Совета Министров СССР Н. С. Хрущевым. **4 марта** — подписание соглашения о культурном сотрудничестве между СССР и А. **18 мая** — протест пр-ва А. пр-вам США и Пакистана по поводу нарушения афг. воздушного пространства амер. самолетом-разведчиком У-2. **26 авг.** — подписание договора о дружбе и взаимном ненападении между А. и КНР; **1961, 2 июня** — подписание соглашения об установлении дипломатич. отношений между А. и Болгарской Народной Республикой.

Правители А.: Ахмад-шах — 1747—73, Тимур-шах — 1773—93, Заман-шах — 1793—1801, Махмуд-шах — 1801—03, 1809 -18, шах Шуджа — 1803—09, Дост Мухаммед — 1826—1840, 1843—63, Шер Али — 1863—79 (с перерывами), Абдуррахман — 1880—1901, Хабибулла — 1901—19, Аманулла — 1919 — янв. 1929, Мухаммед Надир-шах — окт. 1929—33, Мухаммед Захир-шах — с 1933.

Важнейшие учреждения А., изучающие историю; органы исторической периодики

Историческое общество А. (Анджумани тарихи Афганистан) в Кабуле — осн. в 1942, издает журналы «Аршана» (на фарси) и «Афганистан» (на англ. и франц. яз.). Афганская академия («Пашто толына») в Кабуле — осн. в 1937, издает журн. «Кабул» (на пушту). Кабульский ун-т (Похантун). Литературный клуб (Клуби адаби) в Герате — осн. в 1932, издает журн. «Герат» (на фарси).

Исторические музеи и библиотеки А.: Историко-этнографич. музей в Кабуле (Музаи Кабул) — осн. в 1918. Библиотека департамента печати (Китабханаи рисати мустакими матбуат) — осн. в 1951. Библиотека Мин-ва просвещения (Китабханаи амаи Кабул) — осн. в 1920.

Источники и литература к статье

Источн.: Al-Belādhuri, Liber expugnationis regionum, ed. M. J. de Goeje, pt. 1-2, Lugd. Batav., 1863—66 (араб. текст); Ibn Khordâdhbeh, Kitab al-Masâlik wa'l Mamâlik, BGA, v. 6, Lugd. Batav., 1889 (араб. текст);

Al-Istakhri, Viae regnorum..., BGA, v. I, Lugd. Batav., 1870 (араб. текст); Al-Mokaddasi, Descriptio imperii Mosl'emici, BGA, v. 3, Lugd. Batav., 1877 (араб. текст); Tabari, Annales..., ed. M. J. de Goeje, [v. 1—15], Lugd. Batav., 1879—1901 (араб. текст); Hudud al-'Alam, The regions of theworld. A Persian geography, transl. and expl. by V. Minorsky, L., 1937; Утби, Китаб аль-Йамини, Лахор, 1883; Бейхаки Абу-ль-Фазль, Тарихе Масуди мазруф бе тарихе Бейхаки, под ред. С. Нафиси, т. 1—3, Тегеран, 1940—53; Jawzjani, The Tabaqat-i Nasiri, ed. by W. Nassaw Lees, Calcutta, 1864; Juwaini, Tarikh-i-Jahan-Gusha, ed. by Mirza Muhammad Qazvini, v. I—3, Leiden—L., 1913—38; Якуб аль-Харави. Сейф ибн Мухаммед, Тарих-намейе Харат, под ред. Мухаммед Зубейра ас-Сиддики, Калькутта, 1943; Elphinstone M., An account of the kingdom of Caubul and its dependencies in Persia, Tartary and India. L., 1815; Priestly H., Afghanistan and its inhabitants. transl. from the«Hayat-i Afghan» of Muhammad Hayat Khan, Lahore, 1874; Hinz W., Quellenstudien zur Geschichte der Timuriden, «Z. Dtsch. Morgenländischen Ges.», 1936, Bd 90, H. 2; Абдурахман-хан, Автобиография, пер. с англ., т. 1—2, СПБ, 1901; Шах Вали, Мои воспоминания, пер. с фарси, М., 1960; A collection of treaties, engagements and sanads, relating to India and neighbouring countries. compr. by C. U. Aitchison, v. 13, Calcutta, 1933. Послание Председателя ВЦИК М. И. Калинина и Председателя СНК В. И. Ленина королю Афганистана Аманулла-хану, в кн.: Док-ты внеш. политики СССР, [т. 2], М., 1958; Послание Председателя СНК РСФСР В. И. Ленина эмиру Афганистана Аманулла-хану, там же, [т. 4], М., 1960.

Лит.: **Основоположники марксизма-ленинизма:** Маркс К., Хронологич. выписки по истории Индии (664—1858 гг.), М., 1947; Энгельс Ф., Перспективы англо-перс. войны, Маркс К. и Энгельс Ф., Соч., 2 изд., т. 12; его же, Афганистан. там же, т. 14; Ленин В. И., Тетради по империализму, Соч., 4 изд., т. 39, с. 489—94, 708—10.

Общие работы: Хрущев Н. С., Мир без оружия — мир без войн, т. 1, М., 1960, с. 304—308; Счастье и мир — народам! Пребывание Председателя Совета Министров СССР Н. С. Хрущева в Индии, Бирме, Индонезии и Афганистане, М., 1960, с. 271—311, 344—47; Совр. Афганистан, М., 1960; Независимый Афганистан. 40 лет независимости. Сб. ст., М., 1958; Новая история стран зарубежного Востока, т. 1—2, М., 1952; Новейшая история стран зарубежного Востока, т. 1—4, М., 1954—60 (главы по истории А.); Народы Передней Азии, М., 1957 (раздел «Народы Афганистана»); «КСИВ», 1959, в. XXXIII, 1960, в. XXXVII (Афг. сб-ки); Ниалло А., Классики марксизма-ленинизма об Афганистане, «Изв. АН Узб. ССР», 1949, № 6; Рейснер И. М., Развитие феодализма и образование гос-ва у афганцев, М., 1954; Аристов Н. А., Об Авганистане и его населении, СПБ, 1898; его же, Англо-инд. «Кавказ», СПБ, 1900; Григорьев В. В., Дополнения к кн.: Риттер К., Землеведение. География стран Азии, находящихся в непосредств. сношениях с Россией, Кабулистан и Кафиристан, СПБ, 1867, с. 315—1010; Ромодин В. А., Из истории изучения афганцев и Афганистана в России, в кн.: Очерки по истории рус. востоковедения, сб. 1, М., 1953; Sykes P., A history of Afghanistan, v. 1—2. L., 1940.

Афганистан в древности и ср. века: Асланов М. Г., Нар. движение рошани и его отражение в афг. лит-ре XVI—XVII вв., «СВ», 1955, № 5; Массон В. М., Проблема древней Бактрии и новый археол. материал, «СА», 1958, № 2; Петрушевский И. П., Труд Сейфи как источник по истории Вост. Хорасана.«Тр. Южно-Туркменистанской археол. комплексной экспедиции», 1955, т. 5; Ахмад Али Кохзад, Али Ахмад Наими, Мухаммед Осман Сидки, Мир Гулам Губар, Тарихи Афганистан, т. 1—3, Кабул, 1325—26 с. г. х. (1947—48); Мир Гулам Губар. Али Ахмад Наими, Мир Мухаммед Садик Фарханг, Ахмад Али Махби, Халилулла Халили, Тарихи Афганистан, т. 3, Кабул, 1336 с. г. х. (1957); Bacon E. E., An inquiry into the history of the Hazara Mongols of Afghanistan, «Southwest. J. Anthropol.», Albuquerque, 1951, v. 7, № 3; Coon C. S., Seven caves, L., 1957; Casal J. M., Quatre campagnes de fouilles à Mundigak, 1951—1954, «Arts Asiatiques», 1955, t. 1, fasc. 3.

Афганистан в 18 в.: Ганковский Ю. В., Империя Дуррани, М., 1958; Губар, Мир Гулам Мухаммед, Ахмад-шах — основатель афг. гос-ва, пер. с перс., М., 1959; Абдурраруф Бенава, Хотаки, Кабул, 1335 с. г. х. (1957); Азизуддин Попользай, Тимур-шах Дуррани, Кабул, 1333 с. г. х. (1953); Фаиз Мухаммед, Сирадж ат-таварих, т. 1, Кабул, 1331 л. г. х. (1913).

Афганистан в 19 в.: Бабаходжаев М. А., Борьба Афганистана за независимость (1838—1842), М., 1960; Гордон-Полонская Л. Р., Пережитки общинно-родового строя в социально-экономич. развитии афганцев в XIX в., М., 1960 (XXV Междунар. конгресс востоковедов. Доклады делегации СССР); Очерки по новой истории стран Ср. Востока, [М.], 1951 (гл. 2 — Афганистан); Халфин Н. А., Провал брит. агрессии в Афганистане (XIX в.—нач. XX в.), М., 1959; Соболев Л. Н., Англо-афг. распря, т. 1—4, СПБ, 1880—85; Рыштия. Сеид Касем, Афганистан в XIX в., пер. с перс., М. 1958; Фаиз Мухаммед, Сирадж ат-таварих, т. 1—3, Кабул, 1331—35 л. г. х.(1913—15); Kaye W., History of the war in Afghanistan, v. 1—3, 4 ed., L.—Calcutta, 1890; Mohan Lal, Life of the Amir Dost Mohammed Khan of Kabul..., v. 1—2, L., 1846.

Новейшая история Афганистана: Ахрамович Р. Т., В. И. Ленин и борьба Афганистана за независимость, в сб.: Ленин и Восток, М., 1960; Александров И. и Ахрамович Р., Гос. строй Афганистана, М., 1956; Ахрамович Р. Т., Вел. Окт. революция и утверждение нац. независимости Афганистана, в сб.: Великий Октябрь и народы Востока, М., 1957; его же, Афганистан после второй мировой войны, М., 1961; Бабаходжаев А. Х., Провал англ. антисов. политики в Ср. Азии и на Ср. Востоке в период признания Сов. гос-ва де-факто и де-юре (1921—1924 гг.), Ташкент, 1957; Герасимова А. С. [и др.], Общественные мотивы в совр. лит-ре Афганистана, М., 1961; Головин Ю. М., Гос. капитализм в Афганистане, в сб.: Гос. капитализм в странах Востока, М., 1960; Гуревич Н. М., Внеш. торговля Афганистана до второй мировой войны, М., 1959 (о формировании нац. капитала); Кухтина Т. П., Просвещение в независимом Афганистане, М., 1960; Лавров Н., Афганистан (Хроника осн. событий за последние 15 лет), в сб., Мат-лы по нац.-колониальным проблемам, 1934, № 7(22); Ниалло А., Заметки о первом этапе внешн политики Афганистана после провозглашения независимости страны (1919—1921 гг.), «Изв. АН Узб. ССР», 1949, № 4; Рейснер И. М., Независимый Афганистан. М., 1929; его же, Десять лет внеш. политики Афганистана. «Новый Восток», 1928, № 22; его же, К вопросу о складывании афг. нации, «ВИ», 1949, № 7; Халфин Н. А., Проблема Пуштунистана, «КСИВ», 1959, в. XXXV; Бурхануддин Кушкаки, Надири Афган, Кабул, 1310 с. г. х. (1931); Ali, Mohammed, Afghanistan (The Mohammedzai period), Kabul, 1959; его же, Afghanistan. The war of independence. 1919. Kabul, 1960. *Р. Т. Ахрамович.* Москва, *В. А. Ромодин.* Ленинград.

АФГА́НО-ИНДИЙСКИЙ ДОГОВО́Р 1950 О дружбе — подписан 4 янв. в Дели. Согласно договору стороны обязались уважать независимость и права друг друга, расширять культурные и торг. связи, оказывать взаимную помощь в развитии пром-сти и с. х-ва. Договор является осн. документом, регламентирующим отношения между Афганистаном и Индией. Срок действия — не менее 5 лет, после чего договор остается в силе, пока одна из сторон не заявит о его расторжении.

Публ.: United Nations Treaty series, v. 81, 1951, p. 75—83.

АФГА́НО-ИРАНСКИЕ ДОГОВО́РЫ 1921, 1927. Договор 1921 — подписан 22 июня в Тегеране; оформил непосредств. отношения между независимым Афганистаном и Ираном. Провозглашает дружбу обеих стран и дружеств. нейтралитет в случае воен. столкновения одной из них с третьим гос-вом; содержит обязательство сторон разрешать взаимные разногласия путем переговоров либо с помощью междунар. арбитража. Предусматривает порядок обмена консульствами, а также определяет права подданных, находящихся на терр. другой стороны. Срок действия договора не оговорен. Договор 1927 О дружбе и безопасности — подписан 27 нояб. в Кабуле, сроком на 6 лет с правом автоматич. продления. Предусматривает взаимный отказ от агрессии, соблюдение нейтралитета в случае нападения на др. сторону одного или неск. гос-в, отказ от участия во враждебных действиях и политич. и воен. союзах, в экономич. бойкоте и блокаде, направленных против др. стороны. Заключение этих договоров наряду с заключением сов.-афг. договора о нейтралитете 1926 и сов.-иран. договора 1927 о гарантии и нейтралитете (см. в статьях *Советско-афганские договоры* и *Советско-иранские договоры*) способствовало укреплению мира и безопасности на Бл. и Ср. Востоке.

Публ.: A collection of treaties, engagements and sanads, relating to India and neighbouring countries, comp. by C. U. Aitchison, v. 13, Calcutta, 1933; Recueil des traités, conventions et accords conclus entre le gouvernement impérial de Perse et les puissances etrangères. Première série, Téhéran, p. 29—36; League of Nations. Treaty series, v. 107, Genève, 1930—31, p. 444—48.

АФГА́НО-КИТА́ЙСКИЙ ДОГОВО́Р 1960 О дружбе и взаимном ненападении — подписан 26 авг. в Кабуле зам. премьер-министра и министром иностр. дел Афганистана Мухаммедом Наимом и зам. премьера и мин. иностр.дел КНР Чэнь И.Договор фикси-

рует взаимное признание и уважение независимости, суверенитета и терр. целостности обоих гос-в (ст. 1). Стороны обязались сохранять и развивать отношения мира и дружбы, разрешать все споры между собой путем мирных консультаций, не прибегая к вооруж. силе, а также не нападать друг на друга и не участвовать в воен.союзе, направленном против др. стороны (ст. 2—3). Они согласились в духе дружеств. сотрудничества и на принципах равенства, взаимной выгоды и невмешательства во внутр. дела развивать и еще более укреплять между собой экономич. и культурные отношения (ст.4). Срок действия договора — 10 лет. Однако, если за год до истечения этого срока ни одна из сторон не заявит о его денонсировании, он будет оставаться в силе на неогранич. время, причем каждая сторона сохраняет право его денонсировать, предварительно (за 1 год) уведомив об этом др. сторону. Обмен ратификац. грамотами состоялся 12 дек. 1960 в Пекине. Одновременно с подписанием А.-к. д. между Мухаммедом Наимом и Чэнь И состоялся обмен нотами об аннулировании Договора о дружбе, заключенного с Афганистаном б. пр-вом Китая 2 марта 1944.

Публ.: «Жэньминь жибао», 1960, 13 дек., № 4540.

А. А. Брежнев. Москва.

АФГА́НО-МАРА́ТХСКАЯ ВОЙНА́ 1758—61 велась за гегемонию в Сев. Индии между молодым Афганским гос-вом, возглавлявшимся афг. шахом *Ахмад-шахом Дуррани*, к-рого поддерживали мусульм. князья Сев. Индии, и ослабевшими в междоусобной борьбе феод. маратхскими княжествами. А.-м. в., начавшаяся вступлением маратхских войск в Дели в 1758 и изгнанием за Инд афганцев, шла с переменным успехом. Решит. сражение А.-м. в. произошло 14 янв. 1761 на Панипатской равнине. Несмотря на числ. перевес, маратхи были разбиты наголову. Маратхской конфедерации был нанесен сокрушит. удар, от к-рого она уже не оправилась. А.-м.в., ослабив народы Индии перед лицом брит. угрозы, в конечном счете облегчила завоевание Англией инд. полуконтинента.

Лит.: Маркс К., Будущие результаты брит. владычества в Индии, Маркс К. и Энгельс Ф., Соч., 2 изд., т. 9; Семенова Н., Афг.-махратская борьба за преобладание в Индии и Панипатская битва 1761 г., в кн.: Очерки по новой истории стран Ср. Востока, [М.], 1951.

АФГА́НО-СИ́КХСКАЯ ВОЙНА́ 1835—37 — война между Кабульским эмиром *Дост Мухаммедом* и правителем Пенджаба *Ранджит Сингхом* из-за Пешавара. Дост Мухаммед-хан, начав войну, стремился к воссоединению афг. гос-ва, к возвращению захваченных Ранджит Сингхом в период ослабления *Дурранийской державы* афг. территорий. Сначала воен. превосходство было на стороне сикхов, но весной 1837 афганцы нанесли им тяжелое поражение под Джамрудом (на терр. совр. Пакистана). А.-с. в. была прервана начавшейся в 1838 первой англо-афг. войной (см. *Англо-афганские войны*). Война с англ. колонизаторами ослабила силы Кабульского эмира и вынудила его отказаться от борьбы за Пешавар, к-рый после аннексии Англией Пенджаба в 1849 был включен в состав англ. владений Индии.

Лит.: Sethi R. R., The Lahore darbar (in the light of the correspondence of sir C. M. Wade, 1823—1840), Delhi, 1950.

АФГА́НО-ТУРЕ́ЦКИЙ ДОГОВО́Р 1921 — договор о союзе, подписан 1 марта в Москве; оформил союзные отношения двух вост. гос-в, отстаивавших свою нац. независимость. Содержал признание Турцией полной независимости Афганистана, обязательства о взаимной помощи в случае нападения на одну из сторон какого-либо империалистич. гос-ва, предусматривал оказание Турцией помощи Афганистану в обучении нац. кадров, обмен посольствами. Срок действия договора не оговорен.

Лит.: A collection of treaties, engagements and sanads, relating to India and neighbouring countries, comp. by C. U. Aitchison, v. 13, Calcutta, 1933.

АФГА́НЦЫ (самоназвание — паштаны, ед. ч. пуштун, у вост. А. соответственно — пахтаны и пухтун) — нация, составляющая большинство населения *Афганистана* (7,2 млн. в 1959, из них ок. 2 млн. кочевников). А. говорят на языке пушту (пашто), принадлежащем к вост.-иран. языкам и распадающемся на ряд племенных диалектов и говоров. А. проживают гл. обр. в Юж. Афганистане, составляя большинство населения вилаятов (провинций) — Кабульского, Кандагарского, Нангрхарского и Пактийского, и ала-хукуматов (областей) — Газнийского, Гиришкского, Урузганского и Фарахского; составляют ок. 30% населения Гератской пров. По религии большинство А.— мусульмане-сунниты, небольшое количество шиитов. Большая часть оседлых А. занимается земледелием, осн. на искусственном орошении (пшеница, ячмень, просо, рис, хлопок, плодоводство и др.). В юж. и вост. р-нах Афганистана А. занимаются лесным промыслом. А.-кочевники и полукочевники разводят овец, крупный рогатый скот, лошадей, верблюдов.

Этногенез А. еще недостаточно выяснен. В этногенезе А. принимали участие индийские (особенно среди юж. племен), а также таджикские и, возможно, тюркские элементы. Первое упоминание об А. содержится в книге инд. астронома Вараха Михира (6 в.). В ранних источниках указывается, что А. жили в р-не Сулеймановых гор. Затем А. начали расселяться к С. и В. как путем завоевания, так и путем заселения степных обл. В процессе расселения А. дошли в 14—15 вв. до Пешаварской равнины, а затем до областей Дир, Сват и Баджаур; в наст. время заселяют и Читрал. В средние века А. переселялись в большом количестве в Индию, создавая и там гос. образования.

К 16—17 вв. в осн. сформировалась афг. народность в процессе сравнительно поздно начавшейся и неравномерно протекавшей феодализации разных афг. племен. Первая неудавшаяся попытка объединения А. была сделана в 17 в. полководцем и поэтом Хушхаль-ханом Хаттаком. В 1747 Ахмад-шах Дуррани основал гос-во Афганистан. Формирование афг. нации происходило в течение длит. времени в связи с замедленным развитием капиталистич. отношений в Афганистане. К числу факторов, тормозивших процесс формирования афг. нации, относится также колониальная политика Англии на С. Индостана в 19 в., приведшая к расчленению А. на две части. Известное значение имело и сохранение языка фарси в качестве единств. гос. языка Афганистана (в 1936 гос. языком был объявлен также нац. язык А.— пушту).

Крупнейшее племенное объединение А.— дуррани (св. 1,5 млн. ч.), ранее называвшееся абдали, делится на 2 ветви — зирак (племена: попальзаи, алькозаи, баракзаи, ацакзаи, живущие в области Кандагара до Хазареджата) и панджпао [племена: нурзаи — живут в юго-зап. и зап. части Афганистана (кочевники), ализаи — по р. Гильменд, исхакзаи — по р. Аргендаб, в Фарахской обл. и Сейстане]. Часть дуррани живет в Гератской пров. и во всех городах страны. Второе крупное объединение племен — гильзаи (сулеймanхейль, часть к-рых занимается караванной торговлей, т. н. новинда, алихейли, тараки, андар, насыр и др., числ.— ок. 1,5 млн. чел.), живет к В. от Кандагара, в обл. Калата, Газни и Кабула до Джелалабада. Моманды (80 т. ч. живет в Афганистане, большинство — в Пакистане) населяют юго-вост. часть страны, сафи (120 т. ч.) обитают к С. от них, в р-не Лагмана и Кунара, а хугиани (60 т. ч.) — в р-не Нимлы и Мамахейля. К Ю. от Кабула живут вардаги (ок.25 т.ч.). Пактийскую провинцию населяют дзадзи (или джаджи — ок. 120 т. ч.) и дзадраны (или джадраны — ок. 100 т. ч.). В вост. части Кандагарской пров. живет часть племени какар (большинство же живет в Пакистане).

Лит.: Рейснер И. М., Развитие феодализма и образование гос-ва у афганцев, М., 1954; Асланов М. Г., Афганцы, в кн.: Народы Передней Азии, М., 1957; Rose H. A., A glossary of the tribes and castes of the Punjab and N.— W. frontier province, v. 1—3, L., 1911—19. *М. Г. Асланов.* Москва.

АФИ́НА ПАЛЛА́ДА (Παλλὰς Ἀθήνη) — в мифологии и религии др. греков богиня войны и победы, а также богиня мудрости, знаний, искусств и ремесел, дочь *Зевса*. Считалась покровительницей г. Афин. В Риме отождествлялась с Минервой. Храм А. П. в Афинах — Парфенон — является величайшим памятником др.-греческого иск-ва.



Афина. Римская копия с Афины Парфенос Фидия. 5 в. до н. э.

Лит.: The cults of the Greek states, v. 1, Oxf., 1896.

АФИНЕ́Й (Ἀθήναιος)— греч. грамматик и софист 3 в. Род. в г. Навкратис в Египте, впоследствии жил в Риме. Ему принадлежит соч. «Дейпнософисты» в 15 кн., из которых полностью дошли до нас 12. Построенное в форме застольной беседы ученых на всевозможные темы, оно содержит выписки из многочисл. утраченных соч. греч. авторов. Особенно ценны приводимые А. данные по истории рабства.

Соч.: Athenaei Naucratitae dipnosophistarum libri XV. Recensuit G. Kaibel, v. 1—3, Lpz., 1887—1890.

АФИНИО́Н (Athenion, Ἀθηνίων) (ум. 101 до н. э.) — один из вождей 2-го сицилийского восстания рабов в 104—101 до н. э. В 102 принял титул царя. Был убит в поединке рим. консулом Манием Аквилием.

Лит.: Жебелев С. А., Ковалев С. И., Великие восстания рабов II—I вв. до н. э. в Риме, в сб.: Из истории антич. общества, М., 1934.

АФИ́НСКАЯ ВСЕОБЩАЯ ЗАБАСТО́ВКА 1943 происходила в феврале — марте в условиях оккупации Греции фаш. Германией. Была направлена против подготовлявшейся оккупантами массовой мобилизации греч. населения на каторжные работы в Германию. Началась по призыву компартии Греции и Нац.-освободит. фронта (ЭАМ) после появления тайного указа властей «О принудительной работе городского населения Греции» (30 янв.) и первых сообщений в газетах о готовящейся мобилизации греч. рабочих для отправки в Германию. Важнейшими событиями в ходе всеобщей забастовки были демонстрации 24 февр. в Афинах (100 т. ч.) и 5 марта в Афинах и Пирее (300 т. ч.), сопровождавшиеся столкновениями с полицией и оккупац. войсками. Во время последней демонстрации греч. патриоты приступом взяли мин-во труда марионеточного пр-ва Греции и уничтожили списки рабочих, подлежащих отправке в Германию. В схватке с войсками оккупантов, пустившими в ход бронемашины, погибло 18 участников демонстрации, более 100 было ранено. Под напором массовых выступлений (стачки и демонстрации солидарности с афинянами в Салониках, Волосе, Каламе, Коринфе, Спарте и др.) гитлеровцы были вынуждены отказаться от намерения провести мобилизацию. А. в. з.— славная страница антифаш. борьбы греч. народа. *П. П. Манчха.* Москва.

АФИ́НСКАЯ КОНФЕРЕ́НЦИЯ 1930 — совещание представителей шести балканских гос-в (Греции, Албании, Болгарии, Румынии, Турции и Югославии) в Афинах 5—13 окт. 1930. Целью А. к. была подготовка общебалканского договора о ненападении на основе терр. статус-кво. А. к. единогласно приняла резолюцию, одобрявшую идею балканского союза «в рамках и в духе Лиги наций» и избрала постоянный комитет для выработки соответствующего договора. На последующих конференциях балканских гос-в (в Стамбуле и Анкаре в окт. 1931, в Бухаресте в окт. 1932, в Салониках в нояб. 1933) выявилась невозможность создания общебалканского политич. объединения. Попытки обеспечить мир на Балканах, игнорируя выдвигавшийся Сов. Союзом принцип коллективной безопасности, не удались. Вместо общебалканского объединения была создана (1934) группировка 4 государств (Турции, Греции, Югославии и Румынии). См. *Антанта Балканская.*

АФИ́НСКОЕ ВОССТА́НИЕ 1909 — восстание афин. гарнизона 28 авг. 1909, возглавленное греческой бурж. националистич. орг-цией Военная лига; вызвано недовольством буржуазии и широких слоев населения отказом пр-ва поддержать решение критского парламента о воссоединении о. Крит с Грецией, тяжелым финанс. положением страны, растущей зависимостью ее от англо-франц. капитала. В авг. 1909 Военная лига потребовала от пр-ва проведения реформ в целях ликвидации коррупции и укрепления финанс. положения, а также удаления с командных постов в армии и флоте членов королев. семьи. Отказ пр-ва удовлетворить требования лиги привел к восстанию гарнизона столицы, поддержанному революц. выступлениями в ряде провинций. Король был вынужден отозвать с командных постов принцев и принять ряд др. требований лиги, в том числе и выдвинутое в янв. 1910 требование созыва Национального собрания.

Лит.: Foster E. S., A short history of modern Greece (1821—1956), L., 1958; Mavrokordato J., Modern Greece. A chronicle and a survey 1800—1931, L., 1931; Καρολίδης Π., Σύγχρονος Ἱστορία τῆς Ἑλλάδος καὶ τῶν λοιπῶν λαῶν τῆς Ἀνατολῆς μέχρι σήμερον, Ἀθῆναι, 1922—1929. *О. Б. Шпаро.* Москва.

АФИ́НСКОЕ ГЕ́РЦОГСТВО, Афинско-франкское герцогство,— феод. гос-во, созданное в 1204 в центр. части Греции франц. феодалами — участниками 4-го крестового похода, после разгрома Византийской империи, в состав к-рой входила Греция. Являлось частью созданной крестоносцами на терр. Византии *Латинской империи.* Терр. А. г. составляли Аттика, Беотия, Мегара и о-ва Эгина и Саламин. Первым афин. герцогом был бургундский дворянин Оттон де ла Рош [1205—35]. До 1311 А. г. владели потомки Оттона, затем представители арагонской династии [1311—88]. Последних сменила династия флорентийских феодалов Аччаюоли, владевших А. г. до 1460 за исключением 1394—1402, когда оно принадлежало Венеции. Со времени основания А. г. в нем господствовала характерная для Зап. Европы система феодальной иерархии. Часть земель находилась в руках греческих феодалов-архонтов. В 1460 А. г. пало под ударами турецких захватчиков.

Лит.: Miller W., The Latins of the Levant. A history of frankish Greece, L., 1908; его же, Essays on the Latin Orient, Camb., 1921; Finlay G., History of Greece, v. 3, Oxf., 1877; Παπαρρηγόπουλος Κ., Ἱστορία τοῦ Ἑλληνικοῦ Ἔθνους.., τ. 1—5. Ἀθῆναι, 1860—72. *О. Б. Шпаро.* Москва.

АФИ́НЫ (Ἀθῆναι) — столица Греции и гл. город нома (области) Аттика и Беотия, крупный узел ж.-д. и воздушных путей, осн. пром. центр страны (текст., швейная, таб., пищ., химич., полиграфич., металлообр. отрасли пром-сти).

Большие Афины насчитывают 1,4 млн. жит. (1957). Афины — один из древнейших городов Греции. Извест-

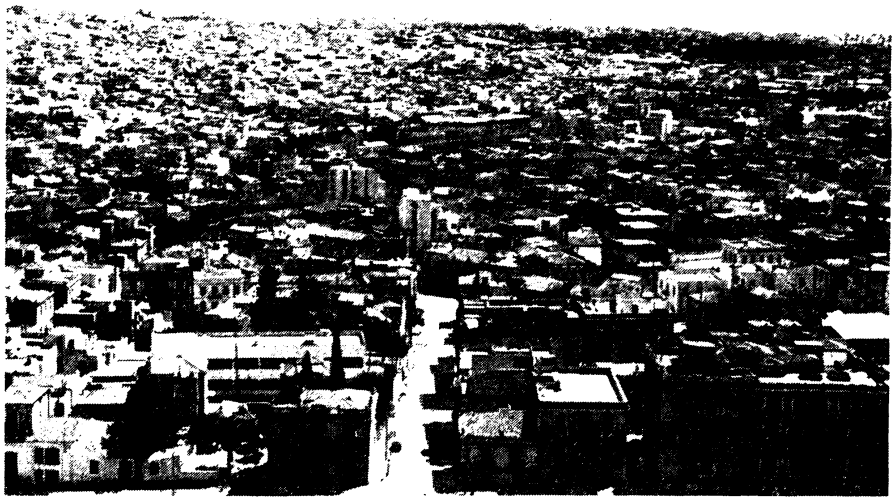

Афины. Общий вид города.

ны со времени микенской эпохи, когда были небольшим поселением. В Др. Греции А.— крупнейший экономич., политич. и культурный центр, город-государство в Аттике (см. *Афины* древние). С 146 до н. э. находились под властью Рима. С 4 в. по 1204 входили в состав Визант. империи. В 1204—1458 А.— столица *Афинского герцогства*. В 1458 были захвачены турками. Со времени греч. нац.-освободит. восстания 1821—29 А. становятся адм. и культурно-политич. центром Греции. С 1834 — столица. 27 апр. 1941 А. были оккупированы нем.-фаш. захватчиками. Нас. А. развернуло борьбу против оккупантов (см. *Афинская всеобщая забастовка 1943*). 13 окт. 1944 освобождены ЭЛАС—войсками греч. нац.-освободит. фронта. В А. находятся ун-т, Нац. высшая политехнич. школа, Академия наук, ряд музеев (нац. музей, музей Акрополя, визант. музей, музей Бенаки), несколько археол. ин-тов.

Античные постройки А., сосредоточенные гл. обр. на *Акрополе* и в его р-не, играют важную роль в совр. облике города. На Агоре (площадь к С.-З. от Акрополя) сохранились остатки др.-греч. и др.-рим. построек (стоя Аттала, 2 в. н. э., в наст. время реконструирована, и др.). Близ Агоры—хорошо сохранившийся храм Гефеста (т. н. Тесейон, 2-я пол. 5 в. до н. э.), Башня ветров (эллинистич. время). К В. от Акрополя — памятник Лисикрата (4 в. до н. э.), арка Адриана (2 в. н. э.), остатки храма Зевса Олимпийского (2 в. до н. э.—2 в. н. э.). В 9—12 вв. в А. создан ряд небольших по размерам визант. церквей (Малая Митрополия, св. Феодора, Капникарея, Апостолов); в тот же период в окрестностях А. были построены визант. церкви Дафни, Кесариани, Астери. После тур. господства, к нач. 19 в., А. превратились в заброшенное поселение. Новый подъем города связан с превращением А. в столицу греч. гос-ва. В 19 в. определяется регулярная планировка центра, сооружаются в подражание античности крупные общественные здания (нац. музей, 1866, академия, 1859—85, ун-т, 1837, нац. библиотека, 1832); к 1896 реконструируется античный стадион нач. 4 в. до н. э. Ряд р-нов и поныне сохранил средневековый облик. Новая многоэтажная застройка охватывает гл. обр. центр. р-ны города. В пригородах (Психико, Филотеи и др.) — загородные дома, окруженные садами. Имеется метрополитен, идущий в порт А. Пирей и выходящий за пределами А. на поверхность земли.

Лит.: Грегоровиус Ф., История города Афин в ср. века, пер. с нем., СПБ, 1900.

АФИНЫ древние — город-государство (*полис*) Др. Греции, игравший ведущую роль в ее истории и культуре. А. расположены в юж. части *Аттики*. Археологич. изучение этого р-на началось еще в 30-х гг. 19 в., однако раскопки приобрели систематич. характер лишь с образованием в Афинах в 70—80-е гг. франц., нем. и англ. археол. институтов [раскопаны: в 1876 святилище Асклепия, в 1862—95 театр Диониса и др.]. В 30—50-е гг. 20 в. амер. археол. школой раскопана Агора, где найдено более 7 тыс. надписей.

Архаические А. (2-е тыс.—6 в. до н. э.). Археологич. исследованиями установлено, что Аттика была обитаема со времен неолита (древнейшее из раскопанных погребений датировано 3-м тыс. до н. э.). В микенскую эпоху на Акрополе существовало укрепленное поселение и «дворец» микенского типа, восходящий к 16—13 вв. до н. э. Погребения того же времени были обнаружены на склонах Акрополя и на прилегающей к нему местности; т. о., А. были одним из центров микенской культуры. В 12 в., в прямой связи с угрозой дорийского вторжения, оборонит. сооружения Акрополя были расширены (сохранились остатки стен и древнейшей системы водоснабжения). В послемикенское время в Аттике существовало несколько обособленных родовых общин. Воспоминания об объединении их вокруг А. сохранились гл. обр. в легендах, приписывающих проведение т. н. *синойкизма* царю *Тесею*. Ему же приписывалось древнейшее устройство афин. общины, разделение ее населения на *эвпатридов*, *геоморов* и *демиургов*. В действительности процесс объединения Аттики вокруг Афин (первоначально им, по-видимому, принадлежала только область *Педиэи*) растянулся на несколько столетий. Осн. лит. источником по дальнейшей истории А. служит долгое время считавшаяся утраченной «Афинская полития» *Аристотеля* (была найдена в 1890 и впервые опубл. в 1891 Кенионом). Судя по «Афинской политии» и примыкающим к ней свидетельствам др. антич. авторов, в А. с раннего времени получает развитие процесс нарастания социального и имущественного неравенства, сосредоточения земли в руках родовой аристократии, в зависимость от которой попала б. ч. свободного населения. Аристотель упоминает о «шестидольниках», очевидно, обрабатывавших поля богачей на условиях выплаты им $^5/_6$ урожая. Несостоят. должники отвечали перед кредиторами не только своим имуществом, но и личной свободой и свободой членов своей семьи. Долговая кабала служила одним из источников рабства, получившего уже значит. развитие. Наряду с рабами и свободными в А. существовал промежуточный слой — т. н. метеки, лично свободные, но лишенные политич. и нек-рых экономич. прав люди. Свободное население—*демос*—продолжало сохранять старые деления на 4 родовые *филы*, *фратрии* и роды, но царская власть уже прекратила свое существование, и А. управлялись девятью ежегодно избиравшимися из среды аристократов *архонтами* и *ареопагом*—древним советом старейшин, к-рый теперь стал пополняться отбывшими срок полномочий архонтами. Последующая история А. характеризуется углублением социально-экономич. противоречий и обострением борьбы между родовой аристократией и демосом, добивавшимся уравнения в правах, передела земли, отмены долгов и долговой кабалы. В сер. 7 в. до н. э. аристократ *Килон* предпринял неудавшуюся попытку овладеть властью. В 621 при архонте Драконте были

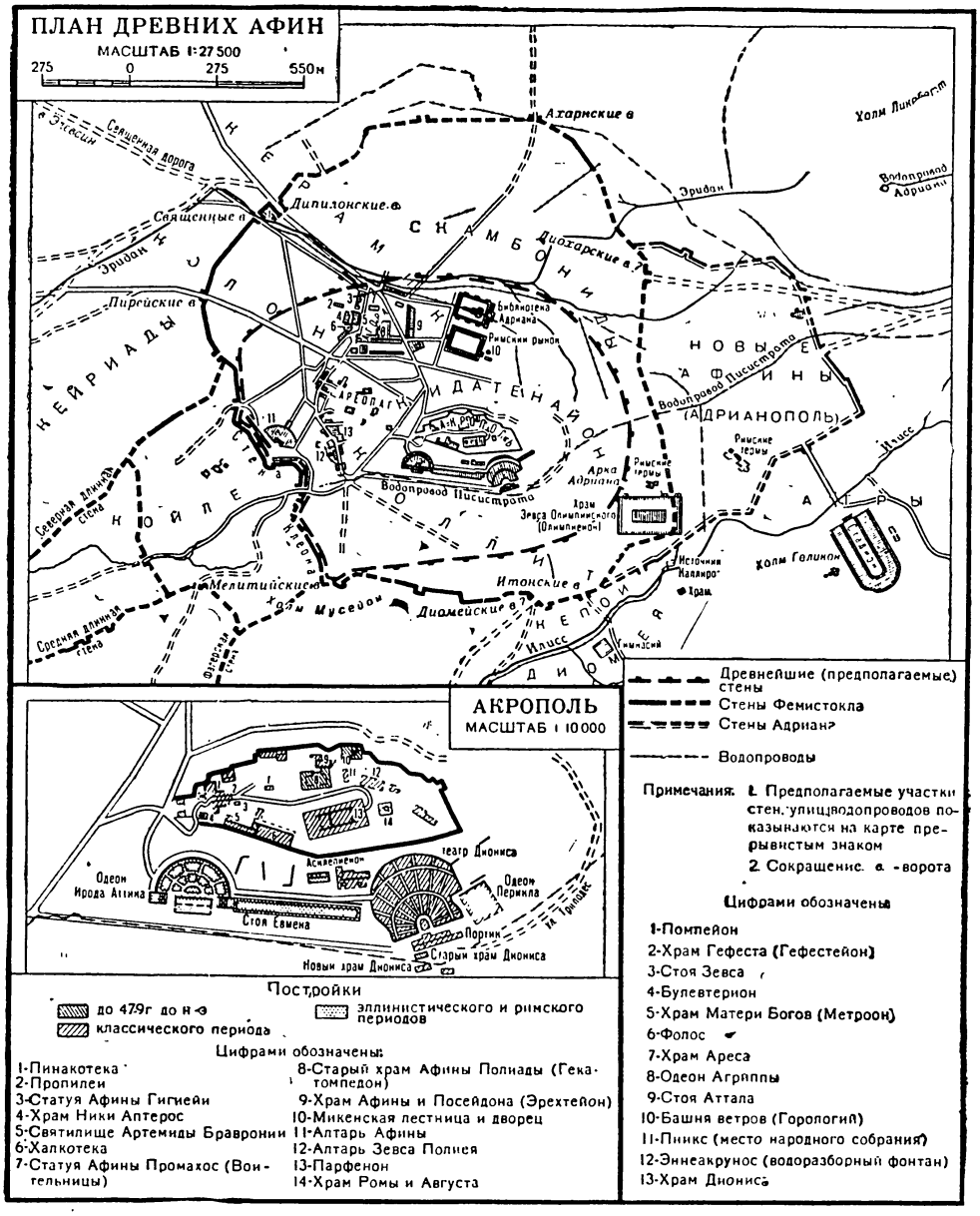

впервые записаны законодат. обычаи, что несколько ограничило произвол судей-аристократов. В 594 под сильным давлением демоса в А. были проведены реформы *Солона*: уничтожена долговая кабала и впредь запрещена продажа свободных афинян за долги в рабство, аннулированы тяготевшие над крестьянством поземельные долги, установлена свобода завещания, что способствовало развитию частной собственности; был учрежден новый орган — Совет 400, осуществлен ряд мер, поощрявших ремесло и торговлю. Солону приписывается также деление всех граждан по их имуществ. положению на 4 имуществ. разряда, принадлежность к к-рым стала теперь определять их права и обязанности перед гос-вом. Эти реформы существенно видоизменили весь строй социально-политич. жизни А. Однако наиболее состоят. слои демоса, получившие доступ к власти, должны были делиться ею с землевладельч. аристократией. Крестьяне не добились передела земли. При таких условиях после реформ Солона социально-политич. борьба в А. возобновилась. Ок. 560 в А. произошел политич. переворот. Установилась тирания *Писистрата*, поддержанного крестьянами и опиравшегося на наемное войско и союзников. Острие его диктатуры было направлено против родовой аристократии. Писистрат организовал для крестьян дешевый сельскохозяйственный кредит, по-видимому, раздавал им конфискованные у своих политических противников земли, ввел разъездные суды, крест. культ *Диониса* превратил в общегосударственный. При Писистрате А. добились также больших внешнеполитических успехов: распространили свое влияние на ряд о-вов Эгейского м., укрепились на обоих берегах Геллеспонта, что способствовало развитию торговли на Черном м. и росту товарного произ-ва в самих А. Город разросся, украсился новыми зданиями и статуями. Был сооружен водопровод. Писистрат и его сыновья приглашали к своему двору лучших поэтов. Были записаны поэмы Гомера. Все это требовало значит. средств, в поисках к-рых Писистрат ввел налоговое обложение, ухудшившее положение крестьянства. После смерти Писистрата (527) власть перешла к его сыновьям — Гиппию и Гиппарху, но надолго они ее удержать не смогли. Как и всюду в Греции, тирания в А. оказалась кратковременной. Гиппарх был убит заговорщиками, а Гиппий свергнут (510). Попытка родовой знати захватить власть вызвала в 508 возглавленное *Клисфеном* восстание демоса. Одержанная победа была закреплена реформами: прежние родовые деления на 4 филы заменены новыми, построенными по терр. принципу (10 клисфеновских терр. фил подразделялись каждая на 3 расположенные в разных частях Аттики триттии, которые в свою очередь подразделялись на мелкие самоуправляющиеся округа — демы) (см. карту при ст. *Аттика*). Были созданы новые органы управления в виде Совета 500 и коллегии 10 *стратегов*. Для защиты нового порядка от покушений врагов был введен *остракизм*. Ф. Энгельс («Происхождение семьи, частной собственности и государства») и вслед за ним историки, стоящие на

Слева — бронзовая статуя куроса. Конец 6 в. до н. э. Справа — голова коры. 4 в. до н. э. (обе статуи найдены в Пирее в 1959).





позициях марксистско-ленинской методологии, видят в раннем периоде истории А. типичный пример образования гос-ва непосредственно из родового общества. Реформы Клисфена уничтожили последние пережитки родового строя, тормозившие развитие производит. сил афин. общества, завершили процесс становления клас. строя и гос-ва как аппарата господства класса рабовладельцев.

Иначе трактуется этот период в трудах бурж. ученых. При всем разнообразии взглядов, высказанных ими по отдельным частным вопросам (в связи с различной интерпретацией источников), для бурж. историографии по истории А. в целом характерны нек-рые общие черты: непонимание или прямое отрицание закономерности в развитии ист. процесса; недооценка, а порой и открытое игнорирование специфич. особенностей антич. эпохи как эпохи рабовладельческой; тенденции преуменьшать значение социальной борьбы и клас. антагонизма; склонность к модернизированию обществ. отношений, существовавших в древности (часто оно тенденциозно и обусловлено стремлением доказать или опровергнуть на материале истории древних А. отдельные положения, никакого отношения к ним не имеющие и связанные с животрепещущими проблемами наст. времени); преувеличенные представления о роли и удельном весе отдельных ист. деятелей. (См. ВДИ: 1947, № 1, с. 104 и сл.; 1949, № 2, с. 114 и сл.; 1950, № 2, с. 195 и сл.; 1951, №1, с. 200 и сл.; 1953, № 1, с. 137 и сл.; № 2, с. 136 и сл.; № 3, с. 137 и сл. и с. 147 и сл.; № 4, с. 90 и сл. и с. 94 и сл.; 1954, № 1, с. 86 и сл.; 1956, № 1, с. 75 и сл.; 1957, № 4, с. 154 и сл.; 1959, № 1, с. 141 и № 3, с. 181 и сл.). Отмеченные особенности в большей или меньшей степени присущи и работам наиболее крупных специалистов по истории А., зачастую построенным на тонком анализе источников, насыщенным богатым, часто новым фактич. материалом. К числу таких работ относится, напр., фундаментальная монография Поля Клоше (P. Cloché, La démocratie athenienne, 1951), охватывающая историю А. с 6 по 4 вв. до н. э., и монография Хиннетта (C. Hignett, A history of the Athenian constitution to the end of the fifth century B. C., 1952), поставившего своей целью исследовать гос. строй А. в его ист. развитии. В обоих случаях в поле зрения авторов этих ценных по содержащемуся в них материалу работ находятся только изменения политич. форм без выяснения социально-экономич. причин этих изменений. Факторы, влияющие на ход этого процесса, сводятся ими к личностям законодателей или более или менее случайным стечениям обстоятельств. То же можно сказать о посвященных А. разделах «Истории Греции» Бенгтсона (H. Bengtson, Griechische Geschichte von den Anfängen bis in die Römische Kaiserzeit, 1950), в к-рых изменения в гос. строе А. рассматриваются вне связи с социальной борьбой, политич. же деятели различных направлений характеризуются не как представители определенных социальных групп, а лишь как носители тех или иных политич. идей.

Роль труда рабов в обществ. произ-ве, клас. противоречия и антагонизм затушевываются и отодвигаются на задний план даже в работах, специально посвященных экономич. и производств. жизни древнего общества: в работе Мичелла (H. Michell, The economics of ancient Greece, 1940), в к-рой содержится сводка материала по различным видам хоз. деятельности древних афинян; исследованиях Файна и Финли о зем. отношениях и кредите в Аттике (J. V. A. Fine, Horoi. Studies in mortgage, real security and land tenure in ancient Athens, «Hesperia», Suppl. IX, 1951; M. J. Finley, Studies in land and credit in ancient Athens. 500—200 B. C. The Horos — Inscriptons, 1952), в капитальном труде Лауффера, поставившего своей задачей изучение труда рабов в принадлежащих А. Лаврийских рудниках. Ценность последнего исследования (гл. обр. основанного на эпиграфич. источниках) умаляется постоянным стремлением автора смягчить картину ужасающей эксплуатации труда рабов-горнорабочих (S. Lauffer, Die Bergwerkssklaven von Laureion, in: «Akademie der Wissenschaften und der Literatur. Abhandlungen der Geistes-u. Soz. Klasse», J. 1955, № 12, S. 1103—1217; J. 1956, № 11, S. 885—1018).

А. в период расцвета рабовладельческого способа производства (5 в.— последняя треть 4 в. до н. э.). В период *греко-персидских войн* (500—449) А. с самого начала и до конца принадлежала ведущая роль. Они одни из немногих поддержали восстание ионийских городов, одержали блестящую победу над персами у Марафона (490), одни из первых вступили в оборонит. союз греч. гос-в. Сражение у Саламина (480), явившееся переломным моментом в ходе всей войны, произошло по инициативе афинян и прежде всего благодаря им и их стратегу *Фемистоклу* завершилось полным разгромом флота персов. Не менее значительна была роль А. в сражениях 479 у Платей и мыса Микале. В последующие годы А., возглавившие Делосский союз, вскоре фактически превратившийся в афин. мор. державу (см. *Архе Афинская*), уже целиком берут руководство воен. действиями в свои руки. В это время А. вступили в период своего наивысшего расцвета. *Пирей* становится местом скрещения торг. путей всего древнего мира. На базе развитого ремесла, торговли и мореплавания, в обстановке острой борьбы между олигархич. (возглавленной *Аристи-*

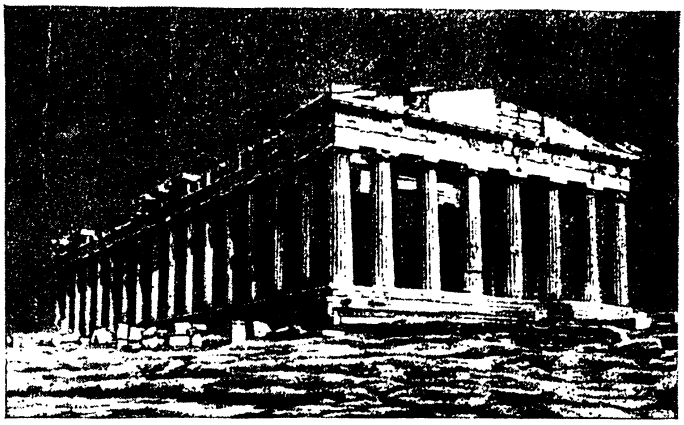

Парфенон с северо-запада. Афины.

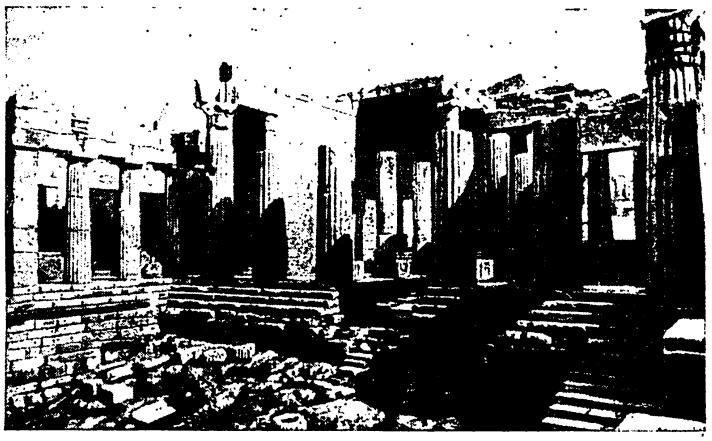

Пропилеи в Афинах. 437—432 до н. э. Арх. Мнесикл. Западный портик; слева — Пинакотека. Современный вид.

дом, затем *Кимоном*) и демократич. (возглавленной *Фемистоклом*, позже *Эфиальтом* и *Периклом*) группировками, в А. утверждается наиболее прогрессивный для того времени гос. строй антич. рабовладельч. демократии. Верховная власть переходит к нар. собранию, все остальные органы ему подчиняются, судопроизводство осуществляется в форме состязаний сторон в суде присяжных, избираемых из граждан по жребию. За отправление государственных обязанностей по избранию устанавливается вознаграждение из государственной казны, что открывало реальную возможность политической деятельности и перед малообеспеченными слоями граждан. Был установлен также так называемый *театрикон* — выдача денег гражданам на посещение театра, который занимал очень видное место в обществ. жизни афинян. Возросшие расходы на все эти мероприятия покрывались за счет налогов — *фороса*, регулярно выплачиваемого подчиненными А. союзными городами.

В совр. историографии установившийся в А. гос. строй получил весьма различные оценки. Реакционно настроенные бурж. историки издавна не скрывали своего отрицат. к нему отношения. Еще В. П. *Бузескул* в своей монографии «Перикл» (изд. в 1889) отстаивал в полемике с наиболее реакц. направ-

лением бурж. историков (школа *Дункера*) историч. прогрессивность афин. демократии. Для совр., особенно амер., историографии очень характерны унаследованные от Э. *Мейера*, Р. *Пельмана*, Ю. *Белоха* модернизаторские приемы изображения Афин 5 в. до н. э. в категориях и терминах капиталистич. эпохи. Амер. историк У. Прентис (W. Prentice, The ancient greeks, 1941), напр., пишет о «промышленном» развитии А., указывая что в конечном счете оно привело А. не только к капитализму, но и к господству наиболее «безответственных» граждан, к-рых он сравнивает с совр. пролетариатом. Подобного же рода взгляды высказывались и целым рядом других бурж. историков (см. ВДИ: 1949, № 2, с. 114 и сл. и 1959, № 1, с. 141 и сл.), в частности и неамериканских: напр., автором большого, вышедшего в Италии труда по истории Греции Джанелли (G. Gianelli, Trattato di storia greca, 1951). Одновременно существует и др. направление, представители к-рого (Мерш, Крамер, Зиммерн; об их работах см. ВДИ, 1949, № 2, с. 119 и сл.), оперируя теми же модернизаторскими приемами, всячески идеализируют гос. строй А., изображая совр. им капиталистич. гос-во США прямым наследником и продолжателем традиций антич. демократии. Само собой разумеется, что работы подобного типа следует скорее отнести не к науке, а к наукообразной тенденциозной публицистике. Однако непонимание рабовладельч. сущности сложившегося в А. социально-экономич. строя характеризует работы и более серьезных бурж. ученых, как, напр., Леона Омо — автора талантливо написанной монографии о Перикле (L. Homo, Périclès, 1954). Работа построена на солидном источниковедч. основании, но автор ее очень далек от понимания социально-экономич. обусловленности излагаемых им событий. Личность Перикла заслоняет у него ист. действительность.

Т. н. «золотой век Перикла» был временем и наибольшего культурного расцвета А. В А. жили и творили наиболее крупные греч. ученые и художники — *Геродот*, Анаксагор, Фидий и др. В театре ставились произв. великих афин. поэтов — *Эсхила*, *Софокла* и Еврипида; непревзойденные в антич. эпоху комедии *Аристофана*. Политическому и судебному красноречию афинян подражали ораторы всех др. греч. городов. Язык афин. писателей — аттич. диалект — получает повсеместное распространение, становится лит. языком всех эллинов. С исключит. размахом ведется в это время строительство. Пирей перестраивается по плану знаменитого арх. Гипподама и соединяется т. н. «длинными стенами» с гор. укреплениями в единое оборонит. целое. Шедевром мировой архитектуры явился ансамбль *Акрополя*. Фризы и метопы Парфенона, статуи работы Фидия, как и др. произведения афин. изобразит. иск-ва, стали служить образцами для мн. поколений художников последующих веков. Но «золотой век» длился сравнительно недолго. Граждане А., пользовавшиеся всеми политич. правами и благами свободы, представляли собой привилегированное меньшинство. Ни женщины, ни *метеки*, к числу к-рых причислялись все люди не чисто афин. происхождения, гражд. правами в А. не пользовались, не говоря уже о рабах, вообще лишенных каких бы то ни было прав. Между тем благополучие граждан А. базировалось не только на эксплуатации рабов, труд к-рых постепенно вытеснял труд свободных земледельцев и ремесленников, способствуя их разорению, но и на эксплуатации населения союзных городов, что порождало постоянные конфликты внутри афин. державы. Конфликты эти усугублялись безудержным стремлением А. к расширению сферы своего политич. и экономич. господства, приводившим к столкновениям с др. группировкой греч. полисов, в к-рых преобладали олигархич. порядки, — *Пелопоннесским союзом*, возглавляемым Спартой. В конечном счете противоречия, разделявшие оба эти лагеря, привели к губительной для всей Греции *Пелопоннесской войне 431—404*. Потерпев поражение, А. уже навсегда утратили свое ведущее место в Греции. Все же в 1-й пол. 4 в. А. временами удавалось улучшать свое положение и даже достигать успехов. Так, в ходе *Коринфской войны* 395—387 А., в значит. мере на перс. субсидии, удалось возродить свой флот и укрепления вокруг города (срытые по условиям капитуляции 404). В 377 был возрожден, правда в суженном виде, афин. союз, просуществовавший, впрочем, недолго. После поражения в 338 в битве при *Херонее* антимакедонской коалиции, в состав к-рой входили и А., они, как и др. греч. полисы, должны были подчиниться македонской гегемонии.

Эллинистические А. (последняя треть 4 в.— сер. 2 в. до н. э.) и А. под властью Рима. В эллинистич. время, когда Греция стала ареной борьбы между крупными эллинистич. государствами (в столкновениях друг с другом нередко искавшими поддержки в греч. городах и ориентировавшимися то на олигархич., то на демократич. группировки граждан), положение А. неоднократно изменялось. Были кратковрем. периоды, когда А. удавалось добиваться относит. независимости, в др. случаях в город вводились макед. гарнизоны. В ходе завоевания Балканского п-ова римляне после поражения (197) макед. царя Филиппа V при *Киноскефалах* торжественно декларировали на Истмийских играх в 196 «свободу» всем греч. полисам. А. пользовались фиктивной «свободой» и поддерживали хорошие отношения с Римом вплоть до 88; 2 в. и нач. 1 в. характеризуются ухудшением экономич. состояния Аттики, расстройством афин. финансов, ростом политич. зависимости от Рима. Кроме этого, в кон. 2 в. Аттика была потрясена двумя восстаниями рабов (первое в 134—133, второе в 104—103). Особенно серьезным было второе, подавляющее число участников к-рого являлось рабами Лаврийских рудников. Борьба между антирим. и прорим. группировками внутри Афин закончилась в 88 победой антиримски настроенной радикальной демокра-



Слева — бронзовая статуя Афины Полиады. Середина 4 в. до н. э. Справа — бронзовая статуя Артемиды (обе статуи найдены в Пирее в 1959).

Эрехтейон с юго-востока. Афины.

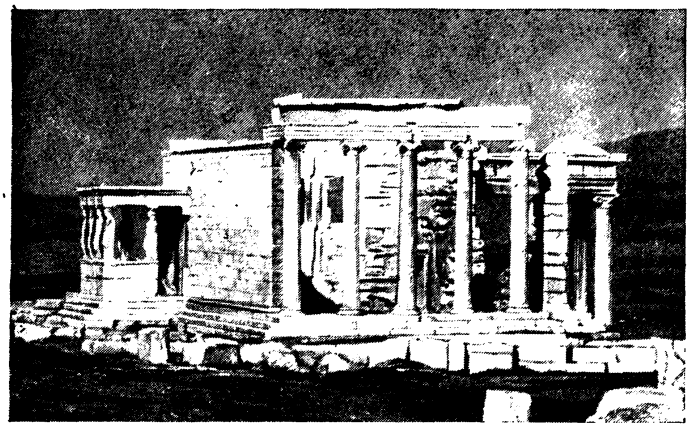

тии, возглавленной Аристионом, и А. примкнули к движению, поднятому против Рима понтийским царем *Митридатом VI Евпатором*. Вскоре после этого А. были осаждены войсками рим. полководца Корнелия Суллы. Осада, во время к-рой римляне вырубили знаменитые рощи Академии и Ликея, длилась всю зиму 87—86. 1 марта 86 А. были взяты штурмом, был разграблен Акрополь, в Пирее уничтожены великолепные здания и портовые постройки (найденные в Пирее в июле 1959 восемь замечат. антич. скульптур были, видимо, спрятаны афинянами от этого разгрома, см. ВДИ, 1960, № 3, с. 228—32). Из уважения к великому прошлому Сулла, однако, оставил городу «свободу», но утвердил в нем прорим. олигархич. пр-во. Эта «свобода» сохранилась за А. и после превращения в 27 до н. э. Греции в рим. провинцию *Ахайю*. Они продолжали пользоваться самоуправлением, формально не были подчинены рим. наместнику и не платили в рим. казну налогов. В последний век республики и первые века империи за А. продолжала сохраняться репутация центра науки и культуры, где обычно богатые римляне завершали свое образование. Нек-рые рим. императоры, особенно *Адриан*, оказывали А. особое покровительство, возводили в них здания и храмы, напр. храм Зевса и Геры, библиотеку, гимнасий. При Адриане и *Марке Аврелии* в А. существовали содержавшиеся на средства рим. пр-ва школы риторики и философии. С 3 в. н. э., когда Балканская Греция начинает подвергаться вторжениям варваров, А. приходят в полный упадок. С образованием Визант. империи многие памятники афин. иск-ва были перевезены в Константинополь. В 529 по приказу имп. Юстиниана в А. были закрыты последние школы. Так закончилась культурная история античных А.

Источн.: Аристотель, Афинская полития (лучшее критич. изд. J. E. Sandys, L., 1912; рус. пер. С. И. Радцига, 1936 и 1938) и примыкающие к ней тексты Геродота, Фукидида, Ксенофонта (Греч. история), Диодора; Плутарх — биографии Солона, Аристида, Фемистокла, Кимона, Перикла, Никия, Алкивиада (рус. пер.— Плутарх, Избр. биографии, Л., 1941); Аттич. ораторы —Лисий, Исократ, Демосфен, Эсхин, Ликург; Павсаний, Описание Эллады (в части, посвящ. А.); Inscriptiones Atticae, t. 1, 2—3, изд. 1913—24; Nachmannson E., Historische attische Inschriften, 2 Aufl., B., 1931.

Лит. (кроме указ. в тексте): Классики марксизма-ленинизма об античности, М., 1955; Бузескул В. П., «Афинская Полития» Аристотеля как источник для истории гос. строя Афин до конца V в. до н. э., Х., 1895; Жебелев С. А., Из истории Афин (229—31 года до Р. Хр.), СПБ, 1898; Wilamowitz-Moellendorff U. v., Aristoteles und Athen, Bd 1—2, B., 1893; De Sanctis g., Storia della Republica Atheniese, 2 ed., Torino, 1912; Woodhouse W. I., Solon the liberator. Study of the agrarian problem in Attica in the seventh century, L., 1938; Masaracchia A., Solone, Firenze, 1958; Oliva P., Raná řecká tyrannis, Praha, 1954 (есть резюме на рус. яз.); Ferguson W. S., Hellenistic Athens, L., 1911; Day J., An economic history of Athens under roman domination, N. Y., 1942. Научн. учреждения, изучающие историю А., см. в ст. *Античность*.

Периодич. изд., где освещается история Афин: «Вестник Древней Истории», «American Journal of Arhaeology», «Antiquity», «Hesperia».

Д. П. Каллистов. Ленинград.

АФИ́Ф, Шамс-Сирадж (1342 — после 1398) — хронист делийского султана *Фироз-шаха Туглака*, автор хроники «Тарихе Фироз-шахи» («История Фироз-шаха»). А. участвовал в воен. походах султана, а также много лет служил в налоговом ведомстве и по сравнению с др. хронистами того времени уделил в своем труде значит. внимание вопросам экономич. и налоговой политики гос-ва. Тексты из хроники А. в англ. пер. см. в кн.: H. M. Elliot, The history of India as told by its own historians, 2 ed., Calcutta, 1953.

АФО́Н, Агион-Орос (Ἄθως; Ἅγιον ὄρος, греч.— святая гора),— вост. выступ Халкидонского п-ова в Эгейском м.; находится во владении православного монашеского объединения из 20 мужских укрепл. монастырей (греч., болг., рус. и др.). В 1946 насчитывалось 4 900 монахов (в 1914 — 15 000). В период



Лавра.

с 1430 по 1913 А. — эксклав в Турции, затем — под суверенитетом Греции; руководство принадлежит совету представителей от монастырей. Доступ женщинам на А. запрещен. Первый монастырь был осн. в 962 греком Афанасием (лавра, в наст. время — один из главных). В последующие века А. стал играть роль крупного религ. центра православной церкви. В 1080 при имп. Алексее Комнине возник первый рус. (Пантелеймонов) монастырь. С этого времени устанавливаются тесные связи Руси с А., к-рый служил проводником визант. и южнослав. влияний на Русь и обратно; связи с А. оказывали большое влияние на историю рус. православной церкви. В частности, религ. движения на А. находили нередко отклики в рус. монастырях (напр., движение *исихастов* и др.). В монастырях А. хранится более 10 тыс. греч., слав. (в т. ч. русских), араб. рукописей, значит. часть к-рых представляет собой ценные ист. источники (начиная с 9 в.). А. с его монастырями, где сохранились настенные росписи, многочисл. иконы и рукописи с миниатюрами,— своеобразный музей средневекового иск-ва.

Лит.: Мошин В., Русские на Афоне и рус.-визант. отношения в 11—12 вв., «Byzantinoslavica», 1947, т. 9, № 1, 1950, т. 11, № 1; Дмитриев-Петкович К. П., Обзор афонских древностей, СПБ, 1865; Порфирий (Успенский), История Афона, ч. 1—3, К.—СПБ, 1877—92; Döller F., Athos, Mönchsland, Münch., 1943; Amand de Mendieta E., Le mont Athos, [P., 1955].

Н. А. Денисова. Москва.

АФО́НСКИЕ А́КТЫ — документы на греч. и слав. языках, сохранившиеся в монастырях *Афона*; имеют исключит. значение в качестве ист. источников для внутр. истории Византии и юж.-слав. стран. Частично изданы.

Изд.: Приложения к «Византийскому временнику» за 1903, 1906, 1907, 1911, 1913 гг.; Акты рус. на св. Афоне монастыря .., К., 1873; Мошин В., Акти из светогорских архива, «Споменик Српске Краљевске Академје», 1939, т 91; Actes de Lavra, éd. par G. Rouillard et P. Collomp, t. 1, P., 1937; Actes de Kutlumus, éd. par P. Lemerle, P., 1945; Döiger F., Aus den Schatzkammern des Heiligen Berges, Münch., 1948; его же, Sechs byzantinische Praktika des 14. Jh. für das Athoskloster Iberon, «Abhandlungen der Bayerischen Akademie der Wissenschaften», phil. — hist. Klasse, N. F., 1949, Bd 28. Münch.

М. Я. Сюзюмов. Свердловск.

АФО́НСКОЕ СРАЖЕ́НИЕ 1807 — сражение 19 июня у п-ова Афон в Эгейском м. рус. эскадры вице-адм. Д. Н. Сенявина (10 лин. кораблей, 754 орудия) против тур. эскадры капудан-паши Сейит-Али (9 лин. кораблей, 5 фрегатов, 3 корвета и 2 вспомогат. судна, 1 196 орудий) (см. *Архипелагские экспедиции русского флота*). 11 июня 1807 тур. эскадра вышла из Дарданелл и стала на якорь. Опасаясь, что тур. адмиралы, желая избежать решит. сражения, снова могут уйти в пролив, Сенявин, оставив на базе рус. флота — о. Тенедос, гарнизон в 600 чел., 14 июня ушел с эскадрой на З. Вос-

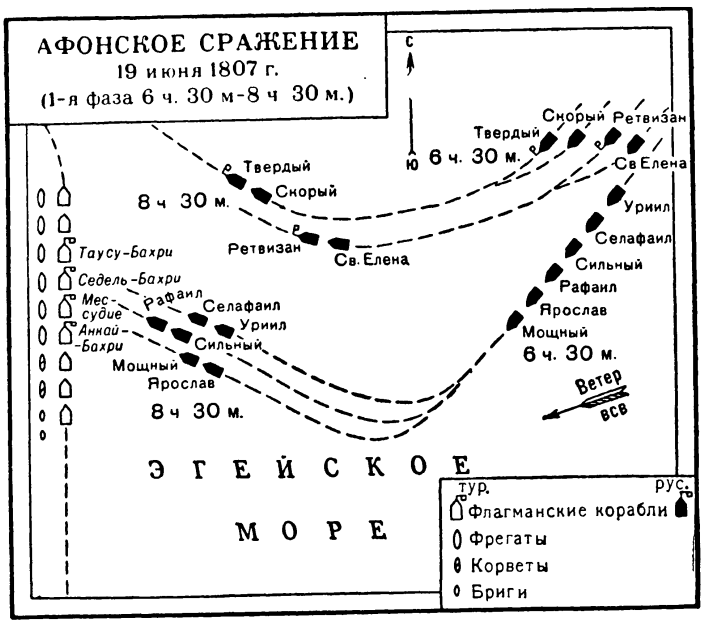

пользовавшись уходом рус. флота, тур. эскадра подошла к острову, начала обстрел и осаду крепости, высадив десант в 6 тыс. чел. Сенявин, узнав, что тур. флот находится у о. Тенедос, занял позицию у о. Имроз (Имброс), преградив туркам пути отхода к Дарданеллам. Сейит-Али, избегая сражения, отошел с эскадрой на Ю.-З. На рассвете 19 июня рус. эскадра обнаружила тур. эскадру у о. Лемнос. Атаковав 6 кораблями 3 флагманских тур. корабля и 4 кораблями вражеский авангард, рус. эскадра нанесла туркам решит. поражение. 25 июня рус. корабли возвратились к о. Тенедос, где все еще продолжался неравный бой. Тур. десант капитулировал. Тур. эскадра потеряла в А. с. 3 лин. корабля, 4 фрегата и 1 корвет, св. 1 тыс. чел. убитыми и ранеными и 774 чел. пленными. Рус. потери — ок. 250 чел. убитых и раненых. Одержанная победа была следствием искусного плана сражения и хорошей боевой выучки офицеров и матросов.

Лит.: Морской Атлас, под ред. Г. И. Левченко, т. 3, ч. 1, М., 1958, л. 21; Щербачев О., Афонское сражение, М.—Л., 1945; История воен.-мор. иск-ва, т. 2, М., 1954; Боевая летопись рус. флота, под ред. Н. В. Новикова, М., 1948.
В. Н. Багров. Москва.

АФО́НТОВА ГОРА́ — группа из 4 стоянок позднего *палеолита* на лев. берегу Енисея, у г. Красноярска. Первая из них открыта И. Т. Савенковым в 1884. Раскопки велись Н. К. Ауэрбахом, В. И. Громовым и Г. П. Сосновским гл. обр. в 1923—25. Открыты жилища-землянки. Инвентарь: кам. орудия типа ручных рубил, скребла, остроконечники, шлифовальные плитки и др.; костяные орудия — шилья и иглы, наконечники копий, острия с желобками для вкладышей; украшения. В находках фауны преобладают остатки сев. оленя.

Лит.: Сосновский Г. П., Поселение на Афонтовой горе, в сб.: ИГАИМК, в. 118, М.—Л., 1935; Береговая Н. А., Палеолитич. местонахождения СССР, М.—Л., 1960 (МИА, т. 81, № 334—337).

АФРАСИА́Б — название руин домонгольского *Самарканда* (*Мараканда* у антич. авторов), городища площ. 219 *га* на сев. окраине Самарканда, Узб. ССР. Изучение А. началось с 1874. Науч. раскопки производились с 1885 Н. И. Веселовским, в 1904 В. В. Бартольдом и в период 1905—31 В. Л. Вяткиным. В 1945—48 на А. проводил раскопки А. И. Тереножкин, давший подробную стратиграфию этого многослойного городища, а с 1958 — В. А. Шишкин. Жизнь в городе протекала почти непрерывно с 6 в. до н. э. до 13 в. н. э. С древнего времени город был центром *Согда*. Расцвета достиг в 10—12 вв. Разрушен монголами в 1220. В ср. века А. состоял из цитадели — «кухендиз», внутр. города — «шахристана» и обширного предместья — «рабада» за пределами городища. Раскопками открыты мечети, жилые постройки, квартал гончаров. Из многочисл. материалов, собранных на А., особенно интересны домусульм. *оссуарии* и терракотовые статуэтки, воспроизводящие различные этнич. типы, поливная керамика и стекло 10—13 вв.

Лит.: Вяткин В. Л., Афрасиаб — городище былого Самарканда, Самарканд, 1926; Trever C. [W.], Terracotas from Afrasiab, M.—L., 1934; Тереножкин А. И., Согд и Чач, в сб.: КСИИМК, в. 33, М., 1950; его же, Раскопки на городище Афрасиаб, там же, в. 36, 1951; Массон М. Е., К периодизации древней истории Самарканда, «ВДИ», 1950, № 4; Якубовский А. Ю., Из истории археол. изучения Самарканда, в кн.: Гос. Эрмитаж. Труды отдела Востока, т. 2, Л., 1940, с. 285—337.
И. Б. Бентович. Ленинград.

АФРИГИ́ДСКАЯ КУЛЬТУ́РА — культура Хорезма в 4—8 вв. н. э. Названа по хорезмской династии Афригидов. Выделена по раскопкам С. П. Толстова в 1937—

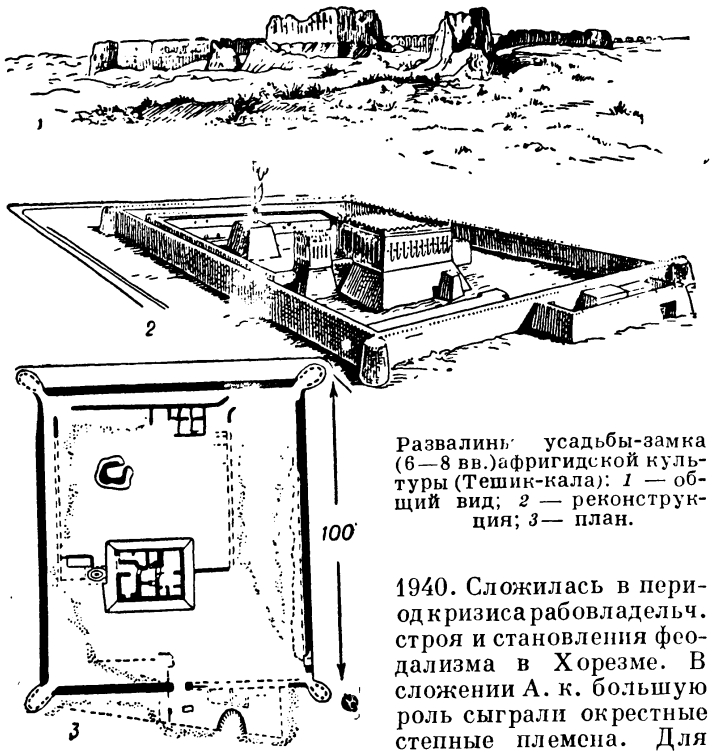

Развалины усадьбы-замка (6—8 вв.) афригидской культуры (Тешик-кала): *1* — общий вид; *2* — реконструкция; *3* — план.

1940. Сложилась в период кризиса рабовладельч. строя и становления феодализма в Хорезме. В сложении А. к. большую роль сыграли окрестные степные племена. Для А. к. характерен упадок старых антич. городов. Господствующие типы сел. поселения — феод. усадьба-замок и общинный дом. Преобладала керамика, изготовленная без гончарного круга. Из оружия найдены жел. трехлопастные наконечники стрел и кинжалы. К концу периода А. к. начали возникать новые города, складывавшиеся как посады у стен крупных феод. замков.

Лит.: Толстов С. П., По следам древней Хорезмийской цивилизации, М.—Л., 1948; его же, Др. Хорезм, М., 1948.
Е. Е. Неразик. Москва.

АФРИ́ДИИ (самоназвание — афридй) — пуштунское племя (см. *Пуштуны*), населяющее р-ны Хайберского прохода, Кохатского перевала и горной страны Тирах в Зап. Пакистане. Числ. А.— ок. 400 т. ч. (1958). Говорят на диалекте вост. пушту иран. семьи языков. Религия — ислам суннитского толка. Сохранили многие формы родоплеменной организации; наблюдается глубокое имуществ. и клас. расслоение. Бо́льшая часть А.— полукочевые скотоводы. А. участвовали в антифеод. движении *рошани*. С 1850 вели борьбу с англ. оккупантами. В 1930 приняли активное участие в ан-

тнангл. восстании в Пешаваре и его р-нах. А. ведут борьбу за создание *Пуштунистана*.

Лит.: Рейснер И. М., Развитие феодализма и образование гос-ва у афганцев, М., 1954; Гордон Л. Р., Аграрные отношения в сев.-зап. пограничной провинции Индии (1914—1947 гг.), М., 1953. *Ю. В. Ганковский.* Москва.

АФРИКА. Общие сведения. А.—второй по величине после Евразии материк. Площадь 30,3 млн. *км*² (с островами). Пересекается почти посередине экватором. А. омывают: на С.— Средиземное м. (часть Атлантич. ок.), на З.— Атлантич. ок., на В.— Индийский ок. и входящее в него Красное м. Узкий (до 120 *км*) Суэцкий перешеек, прорезанный одноименным каналом, соединяет А. с Азией. От Европы А. отделена Гибралтарским прол. Население — около 240 млн. чел. (1959) (о расселении народов А. см. этнографическую карту при данной статье).

Политическое деление Африки

(названия независимых гос-в даны полужирным шрифтом; подопечные территории ООН, переданные в управление др. гос-вам, даны в разрядку)

Страны (в скобках дата провозглашения независимости)	Владение	Площадь (тыс. *км*²)	Численность населения в 1958 (тыс. чел.)
Алжир[1]		2381,7	10265
Ангола (с Кабиндой)	португ.	1246,7	4508
Басутоленд	брит.	30,3	658
Берег Слоновой Кости (7 авг. 1960)		322,5	3090
Бечуаналенд	брит.	712,2	334
Вольта Верхняя (5 авг. 1960)		274,1	3736
Габон (17 авг. 1960)		267,0	417
Гамбия	брит.	10,4	289
Гана (6 марта 1957)[3]		237,9	4836
Гвинейская Республика (2 окт. 1958)		245,9	2498
Гвинея Испанская (Рио-Муни и о-ва)	исп.	28,1	214
Гвинея Португальская	португ.	36,1	559
Дагомея (1 авг. 1960)		115,8	1725
Египетский р-н ОАР (28 февр. 1922)[4]		1000,0	24781
Занзибар	брит.	2,6	300
Зеленого Мыса о-ва	португ.	4,0	192
Ифни[5]	исп.	1,5	52
Камерун (1 янв. 1960)		432,0[8]	3187[8]
Кения	брит.	582,6	6351
Коморские о-ва	франц.	2,2	182
Конго (республика; со столицей в Леопольдвиле)[6] (30 июня 1960)		2344,9	13559
Конго (б. Среднее; со столицей в Браззавиле) (15 авг. 1960[2]		342	780
Либерия (26 июля 1847)		111,4	1250
Ливия (24 дек. 1951)		1759,5	1153
Маврикий[7]	брит.	1,9	603
Мавритания (28 нояб. 1960)[2, 11]		1085,8	640
Мали Республика (22 сент. 1960)		1204,0	3700
Мальгашская Республика (26 июня 1960)[2]		590,0	5184
Марокко (2 марта 1956)		443,7	10330
Мозамбик	португ.	783,0	6234
Нигер (3 авг. 1960)		1188,8	2490
Нигерия (1 окт. 1960)		878,4[9]	33052[9]
Реюньон, остров	франц.	2,5	315
Руанда-Урунди (опека Бельгии)		54,2	4700
Сан-Томе и Принсипи	португ.	1,0	63
Сахара Западная	исп.	266,0	19
Свазиленд	брит.	17,4	267
Св. Елены остров	брит.	0,1	5
Сейшельские о-ва	брит.	0,4	42
Сенегал (20 авг. 1960)[2]		197,2	2300
Сомали (франц.)	франц.	22,0	69
Сомалийская Республика (1 июля 1960)		637,6	1980
Судан (1 янв. 1956)		2505,8	11037
Сьерра-Леоне (27 апр. 1961)[3]		72,3	2260
Танганьика (опека Великобритании)[12]		937,1	8916
Того (27 апр. 1960)		57,0	1100
Тунис (20 марта 1956)		125,2	3852
Уганда	брит.	243,4	6356

Продолжение

Страны (в скобках дата провозглашения независимости)	Владение	Площадь (тыс. *км*²)	Численность населения в 1958 (тыс. чел.)
Федерация Родезии и Ньясаленда:	брит.		
Ньясаленд		117,5	2710
Родезия Северная		746,3	2300
Родезия Южная		389,4	2770
Центральноафриканская Республика (13 авг. 1960)[2]		617	1161
Чад (11 авг. 1960)[2]		1284	2600
Эфиопия (древнейшее независимое гос-во А.)		1184,3	21609
Юго-Западная Африка[10]		823,9	539
Южно-Африканская Республика (получила статус доминиона в 1910; Республика — с 1961)		1223,4	14418

Осн. источник: Demographic Yearbook 1959, United Nations, N. Y., 1959 (цифры площади и населения).

[1] 19 сент. 1958 Фронт нац. освобождения Алжира провозгласил создание Алжирской Республики.
[2] После провозглашения независимости продолжает оставаться в составе франц. Сообщества.
[3] Независимое гос-во в составе «Содружества наций».
[4] Египет формально провозглашен независимым в 1922; фактически независимым стал в результате национальной революции 1952. В состав ОАР вошел 21 февр. 1958.
[5] Находится на терр. Марокко.
[6] Временная резиденция законного пр-ва в Стэнливиле.
[7] С адм. включенными о-вами.
[8] Без вошедшей 1 окт. 1961 в состав гос-ва Камерун юж. части находившегося под брит., опекой Камеруна (площ. примерно 70 тыс. *км*², нас. ок. 900 т. ч.).
[9] Без вошедшей 1 июня 1961 в состав Нигерии сев. части находившегося под брит. опекой Камеруна (площ. примерно 18 тыс. *км*², нас. ок. 650 т. ч.).
[10] Незаконно оккупирована Южно-Африканской Республикой.
[11] Марокко считает Мавританию незаконно отторгнутой частью марокканского гос-ва.
[12] Решением ООН предусмотрено предоставление Танганьике независимости в дек. 1961.

Исторический очерк

История А. еще мало изучена. Колонизаторы объявили народы А. неисторическими и в целях оправдания своего господства старались скрыть от мира правду об ист. прошлом народов А. Именно поэтому в бурж. историографии установилась традиция начинать историю А. с появления там европейцев. Однако в последнее время в связи с мощным подъемом нар.-освободительных движений, распадом колониальной системы и созданием нац. гос-в интерес к прошлому А. значительно возрос. Афр. историки открыто заявили, что история А., написанная зап.-европ. бурж. учеными, фальсифицирована. Начался пересмотр всех ранее сложившихся концепций афр. истории.

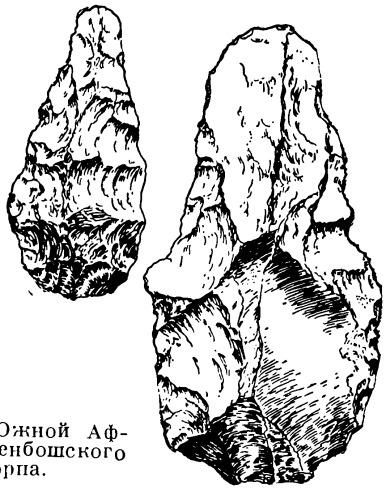

Палеолитические орудия Южной Африки: ручные зубила стелленбошского типа из Вильерсдорпа.

Народы А. прошли очень длинный и весьма своеобразный путь ист. развития. Мн. специалисты считают, что именно А. — колыбель человечества. По словам известного франц. антрополога К. Арамбура, «Африка единственная страна мира, где в хронологической после-

довательности и без перерыва засвидетельствованы все стадии развития человека: австралопитеки, питекантропы, неандертальцы, современный человек, и где они были найдены вместе с орудиями с древнейших эпох вплоть до неолита». Раннепалеолитич. орудия в А. появляются раньше, чем в Европе, и сходны с ними. Однако затем археол. культуры А. приобретают свои особые черты. Для Сев. А. отмечается смена культур ашельского типа атерийской культурой, за к-рой следуют *капсийская культура* и иберо-маврусийская. Микролиты в А. появились раньше, чем в Европе. Переход к неолиту совершился одновременно с появлением неолита в Европе. Изучение археологии Вост. А. показало, что здесь находился один из древнейших центров деятельности человека.

Вопрос о появлении техники обработки металлов в А. еще не вполне разрешен. Имеется немало оснований предполагать, что африканцы первыми перешли к металлич. орудиям. «Мы можем с полной уверенностью сказать, что в то время, когда наши собственные предки все еще обходились каменными орудиями труда или, в лучшем случае, когда они только переходили к бронзе, негры имели уже развитое искусство плавки железа; кажется вероятным, что эта раса внесла в дело раннего развития металлургии (железа) больший вклад, чем какая-либо другая» (B o a s F., Race and democratic society, N. Y., 1946, p. 54—55). Несомненно, что к 15 в. н. э., т. е. к эпохе великих географич. открытий, почти все народы А. были знакомы с обработкой железа.

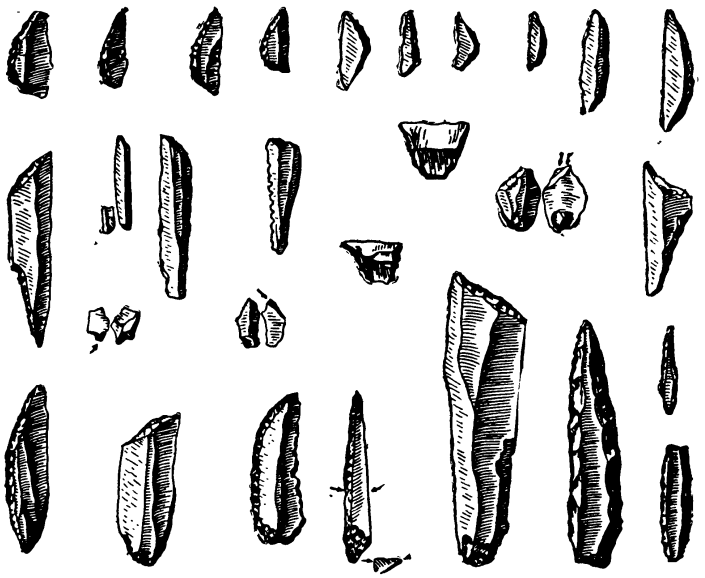

Микролитические орудия капсийского типа из Гафсы (Эль-Мекта и Редейеф). Тунис.

Древняя и средневековая история А. В 4-м тыс. до н. э. в долине Нила постепенно складывается древнеегип. рабовладельч. гос-во, первые письменные памятники к-рого относятся к кон. 4 — нач. 3-го тыс. до н. э. (см. *Египет* Древний). К югу от Египта долину Нила населяли народы, называемые египтянами нехси, по-видимому, народы эфиопоидной расы. В надписях VI династии упоминаются пигмеи денг. Это — первое упоминание о пигмеях тропич. А. Все страны к З. от Египта населяли ливийские племена (см. *Ливийцы*). По-видимому, среди ливийцев складываются гос. образования уже в 13—12 вв. до н. э. Во всяком случае, походы морских народов на Египет при Рамсесе III (1229 до н. э.) и Мернепте (1195 до н. э.) возглавлялись ливийскими князьями, к-рые объединили вокруг себя народы Зап. Средиземноморья. Позднее в р-не Феццана возникло гос-во гарамантов со столицей в Гарама (нынешняя Джерма, Ливия). В 12 в. до н. э. на берегах Сев. А. финикийцы основывают торг. колонии. Одна из них — Карфаген, стала могуществ. рабовладельч. гос-вом. Здесь постепенно образовалось смешанное ливо-финикийское население. За пределами карфагенских владений кочевали скотоводч. племена, а в горах Теля жили земледельцы. В 3 в. до н. э. здесь складываются гос. образования — Нумидия и *Мавретания*. После разрушения Карфагена (146 до н. э.) Рим присоединил Сев. А. к своим владениям. В 5 в. н. э. в Сев. А. вторглись вандалы, создавшие феод. гос-во в пределах нынешнего Туниса. Прежнюю культуру стран Сев. А. существенно изменило араб. завоевание (см. *Арабские завоевания*): народы Сев. А. приняли ислам, араб. яз. и мн. черты араб. культуры.



У пирамиды Хеопса. Египетский район ОАР

К югу от Египта в пределах Верх. и Ниж. Нубии (терр. совр. Судана) уже во 2-м тыс. до н. э. сложилось государство Куш, или Каш (см. *Нубия*, *Мероэ*, *Напата*). В смутные времена истории Египта цари Куша нападали на своих сев. соседей. Во времена своего могущества (особенно при XII и XVIII—XX династиях) фараоны Египта завоевывали страны Юга, строили крепости и ставили гарнизоны. В 9 в. до н. э. цари Куша завоевали Египет. Вытесненные в 7 в. до н. э. из Египта ассирийцами, цари Куша перенесли свою столицу сначала в Напату, а затем на юг, в Мероэ. Гос-во Мероэ существовало ок. тысячи лет (было разрушено войсками Эзаны, царя *Аксума* в 4 в. н. э.). По-видимому, все эти гос-ва были рабовладельческими. Известно, что они вели торговлю с Римом и Индией. В этой вост. торговле большую роль играли портовые города на побережье Красного м.



Развалины г. Нага (древнее государство Куш). Территория Республики Судан.

Завоевание Египта арабами отрезало Нубию от Средиземноморья. К этому времени в Нубии возникли христ. гос-ва: *Донгола*, *Мукурра* и *Алоа* — наследники древней культуры Мероэ, сопротивлявшиеся набегам арабов в течение 700 лет, вплоть до 14 в., когда араб. племена проникли в степи Вост. Судана. Араб. кочевые

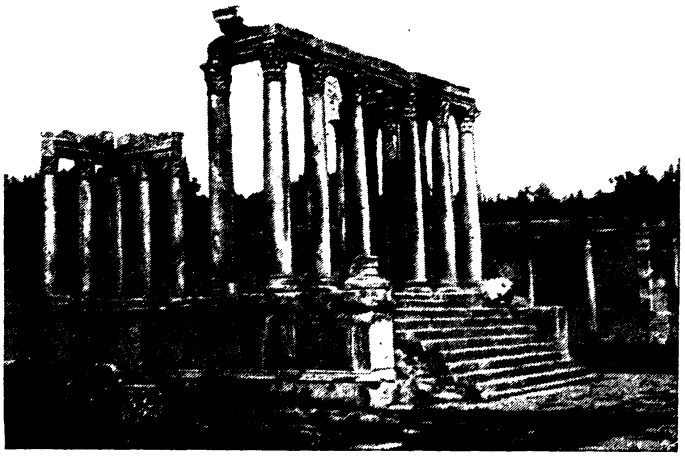

Сохранившиеся руины римского Форума в г. Дугга. Тунис.

племена расселились по степям Кордофана, *Дарфура*, *Вадаи* и дошли до оз. Чад, где столкнулись с войсками царей Борну, феод. гос-ва Центр. Судана. В долине Нила, в р-не слияния Белого Нила с р. Атбарой (Вост. Судан), на месте древнего Мероэ, сложилось феод. гос-во *Сеннар*, основное земледельч. население к-рого — нубийцы, мероиты и др. народы, было постепенно арабизировано. История народов эфиопского нагорья тесно

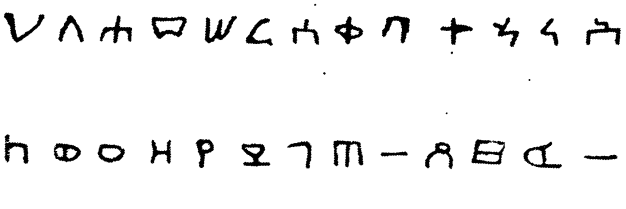

Эфиопский алфавит 3 в. (по надписям древнего Аксума).

связана с историей Юж. Аравии. В древности в Сев. Эфиопии возникло гос-во Аксум, владения царей к-рого в 3 в. н. э. простирались от долины Нила до Красного м. и включали юж.побережье Аравийского п-ова. Насколько можно судить, гос-во это было рабовладельческим. После араб. завоевания Аксум оказался отрезанным от Средиземноморья. Позднее, на основе древнего Аксумского гос-ва возникли мелкие феод. гос-ва-княжества — Тигре, Амхара и др., боровшиеся друг с другом за преобладание. В юж. р-нах Эфиопии существовало гос-во Каффа. Изучение культуры народов Юж. Эфиопии показывает, что нек-рые черты своеобразной культуры Аксумского гос-ва имеют много общего с культурой Юж. Эфиопии. Поэтому становится спорным прежде существовавшее мнение, что Аксум и его культура были исключительно делом рук завоевателей сабейцев. Напротив, гос. образования в Сев.-Вост. А. существовали задолго до их появления.

Т. н. «Коническая башня» в Зимбабве. Южная Родезия.



Древнейшая история народов А., как показывают археол. данные, имела свои локальные особенности, но тогда не существовало той разобщенности, к-рая существует теперь между культурой народов Сев. А. и А. южнее Сахары. В наст. время народы Сев. А. считают себя арабами и культура их — часть культуры народов араб. Востока. Иначе обстояло дело в древности. На терр. Сахары, населенной еще во времена неолита, жили племена охотников и рыболовов, а позднее, с появлением скотоводства, Сахара стала р-ном, где в степях кочевали скотоводы, а по долинам рек жило оседлое земледельч. население. Основы культуры древнейшего Египта были чисто африканскими, но в дальнейшем своем развитии культура Др. Египта все больше обособлялась от остальной А., и вся его история все теснее переплеталась с историей Передней Азии и Средиземноморья. История Карфагена также представляет собой часть истории народов Средиземноморья. История гарамантов известна очень мало, и мы можем только догадываться об их культурном влиянии на историю народов Судана. Изучение наскальных росписей Сахары показало, что в Сахаре жили также негроидные племена. Во всяком случае в культуре народов совр. Судана отмечаются черты, засвидетельствованные в наскальных росписях древней Сахары. По мере высыхания Сахары, к-рое, по-видимому, происходило в 4-м — 1-м тыс. до н. э., разрыв между *Магрибом* и Суданом становился все яснее. Уже к сер. 1-го тыс. до н. э. р-ны тропич. А. были настолько изолированы, что ни греч., ни рим. источники не сообщают ничего, кроме басен и фантастич. рассказов о странах южнее Сахары. Первыми достоверными сведениями о странах Судана являются сообщения араб. путешественников и географов начиная с 7 в. н. э. К этому времени сев. р-ны Судана, прилегающие к Сахаре, к-рые арабы называли Сахелем, т. е. «берегом», были местом постоянного товарообмена между кочевниками Сахары и земледельч. населением Судана. Кочевники приходили в Судан за зерном, тканями и др. товарами и приносили в обмен соль, шкуры и скот. Этот товарообмен был основой процветания всех гос-в Древнего Судана, к-рые находились в полосе саванн и Сахеля. Именно здесь уже в первые века н. э. возникло одно из крупнейших гос-в Древней А.— рабовладельч. гос-во *Гана*. Местные хроники сохранили списки царей этого гос-ва с 3 в. н. э. Владения Ганы простирались от Сенегала до среднего течения Нигера и включали страны, богатые золотом. До открытия золотых рудников Америки золото в Европу поступало гл. обр. из владений царей Ганы (области Бамбук, Вангара и р-ны Верх. Вольты). В 11 в. правители Ганы приняли ислам, и с этого времени в Судане начала распространяться письменность, крупнейшие гос-ва Судана стали приобщаться к *арабской культуре*.

На смену Гане пришли гос-ва: *Мали*, а затем *Сонгаи*. В 13 в. возникли крупнейшие города Зап. Судана — Уалата, Дженне, затем Томбукту, Кангаба, Гобир, Кано и мн. др. В Судане процветали земледелие, ремесла, торговля, большим своеобразием отличались архитектура и иск-ва. Гос-ва Зап. Судана имели феод. характер с пережитками родоплеменных отношений. Таковы: Кебби, *Борну*, Багирми, Каарта, Сегу,

Фута-Торо, Фута-Джаллон, большую роль играли в истории Судана города-гос-ва Хауса, из к-рых главным был Кано. Развитию культуры народов Зап. Судана был нанесен удар марокканским завоеванием в кон. 16 в., когда армия марокк. султанов, укрепивших свою власть в Сев.-Зап. Африке, разбила в 1590 армию царей Сонгаи и овладела городами среднего течения р. Нигер. Воцарившаяся в стране анархия привела к распаду непрочных гос. образований и лишь в 17—18 вв. на месте прежних гос-в возникли небольшие феод. гос. образования. Родоплеменной строй у народов А. к Ю. от Судана сохранился в большей степени, чем в Судане. У многих народов Зап. А. господствовали нормы материнского рода. В Вост. и Юж. А. преобладал отцовский род.

История стран Гвинейского побережья известна гл. обр. по местным ист. традициям, а с 15 в. по сообщениям европ. путешественников. Ко времени т. н. «открытия А.» по всему побережью Зап. А. и в басс. р. Конго существовали гос-ва полурабовладельч. полуфеод. характера. Древнейший очаг культуры Верх. Гвинеи находился в пределах нынешней Нигерии, в странах *Йоруба*. В 15—18 вв. на побережье Верх. Гвинеи существовало много мелких гос-в. История этих гос-в тесно связана с историей работорговли, к-рая нанесла тяжелый удар дальнейшему развитию народов Тропич. А.

История Центральной А. еще во мн. отношениях неясна. Известно лишь, что в 15—16 вв. происходили передвижения народов, вероятно вызванные вторжением нилотских племен в р-ны великих озер. История гос-в межозерья: *Буганды*, Руанды, Урунди (см. *Руанда-Урунди*), *Анколе* и др. по местным традициям связывается с легендарным гос-вом Китара, существовавшим, по-видимому, в 13—14 вв. Изучение истории всех этих гос-в показывает их типично феод. характер. Ко времени появления португальцев в Центр. А. и басс. р. Конго существовали гос-ва *Конго*, Анзика, Ндонго, *Лунда* и мн. др. Среди них выделяется гос-во *Мономотапа*, к-рое находилось в междуречье Замбези — Лимпопо. Здесь обнаружены следы древних рудников, где добывались медь, олово и золото. Повсюду найдены следы плавильных печей, шлак и т. д. Большие крепостные сооружения свидетельствуют о мастерстве древних местных строителей. Правители Мономотапы вели торговлю с Аравией, Индией и Китаем.



Плавильная печь Дедугу. Верхняя Вольта.

На всем побережье Восточной А. сложилась своеобразная культура, в основе которой лежала культура банту, но она испытала араб., перс. и инд. влияния.

Как и на др. континентах, не все народы А. развивались равномерно, но в целом в докапиталистич. эпоху А. не отставала от развития всего человечества. Отставание в развитии афр. народов началось в период становления капиталистического способа производства в Европе. Переход от феодализма к капитализму представлял собой для народов Европы огромный шаг вперед по пути прогресса, народам А. он принес неисчислимые бедствия.

«Открытие золотых и серебряных приисков в Америке, искоренение, порабощение и погребение заживо туземного населения в рудниках, первые шаги к завоеванию и разграблению Ост-Индии, превращение Африки в заповедное поле охоты на чернокожих — такова была утренняя заря капиталистической эры производства» (Маркс К., Капитал, т. 1, 1955, с. 754).

Работорговля и колониальный период. В 1441 в столицу Португалии Лисабон была доставлена первая

Бронза Древнего Бенина: *1* — голова царя Бенина; *2* — бронзовая доска с изображением воина с мечом и щитом.

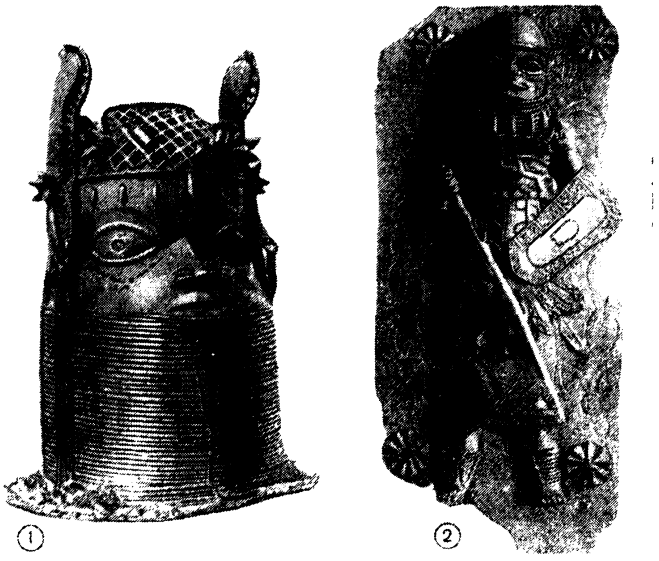

Деревянная скульптура балуба: *1* — фигура женщины; *2* — фигура мужчины.



партия афр. рабов. Вслед за Португалией в торговле афр. рабами приняли участие Англия, Франция, Голландия и др. европ. державы. Работорговля, продолжавшаяся до сер. 19 в., явилась для афр. народов величайшим несчастьем. Охота за рабами породила бесчисленные межплеменные войны и набеги. По мнению известного знатока афр. истории проф. У. *Дюбуа*, общая масса людей, пострадавших от работорговли, включая убитых во время охоты за рабами и погибших в пути, составляет ок. 100 млн. чел. Одни племена потеряли своих лучших людей, другие были полностью истреблены, третьи, спасаясь от работорговцев, гибли в дебрях тропич. леса. В целом это означало колоссальное сокращение населения, деградацию х-ва, длит. задержку в развитии производит. сил. Ценой уничтожения миллионов людей в А. европ. державы накапливали свои богатства. В этом и надо прежде всего искать причину отставания в развитии африканского континента.

В 19 в. европ. державы в силу многих экономич. и социальных причин отказались от вывоза африканских рабов, но лишь для того, чтобы превратить африканцев в колониальных рабов на их собственной родине, чтобы использовать их в произ-ве сырья в самой А.

В последней четверти 19 в., в период перехода капитализма к империалистич. стадии развития, «...начинается громадный „подъем" колониальных захватов, обостряется в чрезвычайной степени борьба за территориальный раздел мира» (Ленин В. И., Соч., т. 22, с. 243). Колониальному закабалению народов предшествовало систематич. исследование А. европ. державами, принявшее особенно широкий размах в последней четверти 19 в. Десятки экспедиций избороздили материк и в своих отчетах нарисовали заманчивую перспективу его колонизации (см. ниже — История исследования А.). Активную роль в подготовке империалистич. раздела А. играли христ. миссионеры, проникавшие во вновь открытые р-ны континента. В А. в кон. 19 — нач. 20 вв. были двинуты колониальные армии Англии, Франции, Германии, Италии, Бельгии, Португалии и др. Если к 1876 европ. державами было захвачено 10% афр. территории (гл. обр. опорные пункты, разбросанные по всему афр. побережью), то в нач. 20 в. все страны А., за исключением Эфиопии, Либерии и брит. доминиона Южно-Африканского Союза, стали колониями империалистич. держав.

Керамика кабилов. Магриб. Северо-Западная Африка.





Старая крепость в Рабате. Марокко.

Народы А. оказывали колонизаторам упорное, мужеств. сопротивление. Об этом свидетельствуют войны *коса* в 19 в. и зулусов (1838—1906) в Юж. А., *гереро и готтентотов восстание 1904—07* в Юго-Зап. А., восстания *матабеле* и *машона* в междуречье Замбези и Лимпопо (1893 и 1896—97), *итало-эфиопские войны* 1887—88, 1895—96, *махдистов восстание* (1881—99) в Судане, войны ашанти на Золотом Берегу (1814—1900), многолетняя вооруженная борьба под рук. *Самори*, Аль-Хадж Омара, Беанзина, Мамаду Ламина против франц. вторжения в Зап. Судане и мн. другие (см. карту — Борьба народов А. против колониальной агрессии в кон. 19 — нач. 20 вв.). В течение неск. десятилетий земля А. поливалась кровью ее народов. Сотни тыс. африканцев, защищавших свою землю и независимость, погибли в неравной борьбе. Сопротивление было сломлено, А. была разделена; границы ко-

Перевозка рабов. Начало 19 в.



лоний проводились без всякого учета этнич. границ (см. карту — Колониальный раздел А. в XIX — нач. XX вв.).

После передела герм. колоний в результате 1-й мировой войны раздел А. между империалистич. державами выглядел след. образом (по переписи и оценочным данным 1946—52):

Колониальная держава	Терр. (тыс. км²)	Терр. колоний (% к итогу)	Население (тыс. чел.)	Население колоний (% к итогу)
Франция	11 044	42,1	50 400	32,3
Англия	9 863	37,7	76 900	49,4
Бельгия	2 391	9,1	15 600	10,0
Португалия . . .	2 076	7,9	10 300	6,6
Италия	500	1,9	1 200	0,8
Испания	333	1,3	1 300	0,9
Всего	26 207	100,0	155 700	100,0

Поделив между собой афр. континент, империалистич. державы превратили его в источник ценнейших видов сырья, а афр. население — в своих колониальных рабов, в объект жесточайшей эксплуатации. Империалисты намеренно не создавали в странах А. обрабатывающей пром-сти: из А. вывозили жел. руду — ввозили мотыги, вывозили бокситы — ввозили алюминиевые

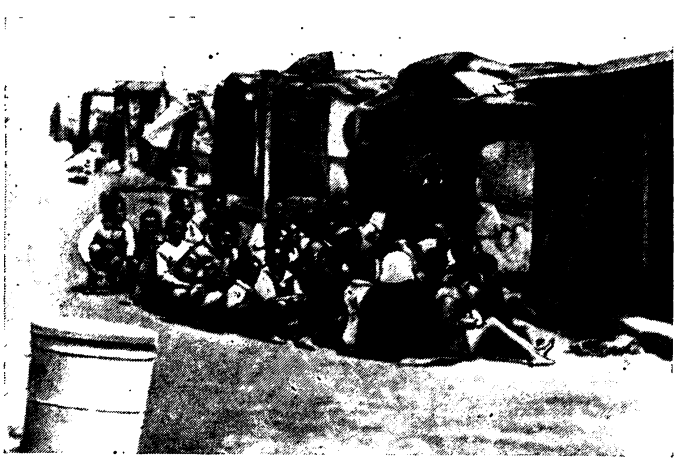

«Школа» в Южной Африке.

кастрюли, вывозили хлопок — ввозили ткани и т. д. Экономич. политика империалистов в А. была политикой бесцеремонного и чудовищного по своим размерам ограбления. Империалисты лишили народы афр. колоний всех политич. прав. Верховная законодат. и исполнит. власть в колониях принадлежала губернаторам, назначаемым пр-вами метрополий, и колониальным чиновникам; лишь в качестве вспомогат. адм. аппарата были использованы феод. князьки и вожди племен. До конца 2-й мировой войны в колониях не было никаких представит. учреждений, политич. деятельность афр. населения преследовалась полицейскими властями. В целях сохранения своего господства колонизаторы лишили африканцев возможности получить образование. До самого последнего времени народы А. в своей основной массе оставались неграмотными, у них не было своей литературы, профессионального театра. До конца 2-й мировой войны в африканских колониях не было ни одного высшего учебного заведения.

Весь период всемирной истории, когда капитализм был господствующей социальной системой, народы А. были лишены возможности развития по пути прогресса.



Переноска бельгийского чиновника в бывшей бельгийской колонии Конго. 1929.

Орудия обработки земли и системы земледелия в течение этого времени оставались неизменными. Производительность труда сел. населения, составляющего в целом по континенту не менее 90% всей массы населения, по сравнению с 15—16 вв. почти не изменилась. Социальные отношения не претерпели сколько-нибудь существенных изменений. В деревне до сих пор господствуют старые феод. или патриархально-феод. отношения, в тропич. части А. еще не сложился класс нац. буржуазии. Колониальные власти намеренно консервировали старые докапиталистич. отношения и адм. мерами ограничивали рост нац. буржуазии. Но колониальная система противоречива по своей природе: эксплуатируя страны А., империалисты были вынуждены строить там жел. дороги, пром. и торг. центры; добыча и вывоз сырья сопровождались появлением рабочего класса, интересы колониального управления требовали подготовки кадров из местного населения. С ростом эксплуатации колоний возникали социальные силы, противостоящие колониализму.

Распад колониальной системы империализма в А. Перемены в ист. судьбах народов А. связаны с кризисом колониальной системы империализма. В А., как и в др. частях света, начало кризиса колониальной системы, являющегося органич. частью общего кризиса

Эфиопские крестьяне с детьми у своего тукуля (крестьянская хижина).



капитализма, было положено 1-й мировой войной и Окт. социалистич. революцией в России. Проявлением кризиса колониальной системы империализма в А. были такие важные события, как война марокканского народа против франц. и исп. колонизаторов в 1921—26 (см. *Рифская Республика*), *Египетские восстания* 1919, 1921, приведшие к ликвидации англ. протектората над Египтом. В странах Магриба, Египте и ЮАС были созданы коммунистич. партии. В А. к югу от Сахары не было еще мощных нар. движений, однако и там появились признаки нового: возникли первые нац. организации — Нац. конгресс Зап. Африки, Вост.-Африканская ассоциация (в Кении), Демократич. партия Нигерии; началось движение младосенегальцев и младодагомейцев. С 1931 до 1936 проходило массовое восстание крестьян в Бельгийском Конго. Важным фактором, оказавшим большое влияние на подъем нац.-освободит. борьбы народов А. в период 2-й мировой войны, явилась героич. борьба СССР против фаш. агрессоров. Война вызвала дальнейшее, хотя и однобокое, пром. развитие отдельных колониальных стран А., увеличение количества рабочих, гл.обр. в добывающей пром-сти и на транспорте. В годы 2-й мировой войны и особенно в послевоен. период почти во всех странах А. были созданы политич. партии и профсоюзы, женские, молодежные и др. нац. орг-ции.



У колодца возле мечети в г. Кано. Нигерия.

Победа СССР во 2-й мировой войне, установление строя нар. демократии в ряде стран Европы и Азии, торжество социалистич. революции в Китае, образование мировой социалистич. системы в огромной мере ускорили процесс крушения колониальной системы и



Бойцы Армии национального освобождения на привале. Алжир. 1960.

развитие нац.-освободит. движения в А. Наличие мировой социалистич. системы и ослабление позиций империализма открыли перед угнетенными народами новые возможности завоевания независимости.

Распад колониальной системы в А. происходит неравномерно. Он начался со стран более развитых по уровню социально-экономич. развития. В 1952 совершилась антифеод. и антиимпериалистич. революция в Египте, приведшая к поражению англ. империализма и победе егип. народа (см. *Июльская революция 1952* в Египте). Она оказала большое влияние на развитие антиимпериалистич. движения в А., особенно в араб. странах А. 1 янв. 1956 был провозглашен суверенным гос-вом *Судан*; в течение 1956 освободились от непосредственного политич. господства франц. империалистов и стали суверенными гос-вами *Марокко* и *Тунис*. Чтобы не допустить полной потери стран Магриба, франц. империалисты еще в 1954 развязали колониальную войну против *Алжира*. Распад колониальной системы в тропич. части А. начался победой нац. революции в англ. колонии Золотой Берег 6 марта 1957. Золотой Берег был провозглашен независимым гос-вом *Гана*, в состав к-рого вошло также б. Брит. Того. Франц. империалисты предприняли попытку спасти в тропич. А. свои колониальные владения путем предоставления им внутр. автономии и включения их в т. н. франц. Сообщество. В целях прикрытия этого маневра пр-во Франции провело в колониях 28 сент. 1958 референдум. Путем обмана и полицейского террора

Чрезвычайная сессия суданского парламента, принявшая резолюцию об эвакуации из страны всех иностранных войск. Август 1955.

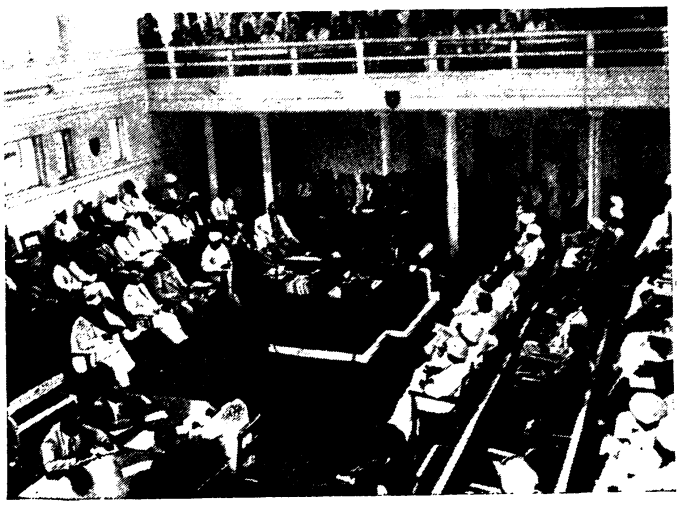

После расстрела демонстрации в Шарпевиле в марте 1960. Южно-Африканский Союз.





Праздничное шествие участников конференции молодежи стран Азии и Африки. Каир. Январь 1959.

Франции удалось получить одобрение своего империалистич. плана во всех колониях, кроме Гвинеи. Народ Гвинеи высказался против Сообщества, и 2 окт. 1958 она была провозглашена суверенным гос-вом (см. *Гвинейская Республика*). Пример Гвинеи способствовал развитию борьбы за независимость в странах, ставших членами Сообщества. В 1960 пр-во Франции было вынуждено пойти на новые политич. уступки и предоставить этим странам внешнеполитич. суверенитет. В течение 1960 12 афр. стран — членов франц Сообщества — *Мавритания*, *Сенегал*, *Мали Республика* (б. Франц.



Новый современный мост в Гвинейской Республике.

Судан), *Берег Слоновой Кости*, *Дагомея*, Верх. Вольта (см. *Вольта Верхняя*), *Нигер*, *Конго* (б. Среднее Конго), *Чад*, *Габон*, *Центральноафриканская Республика* (б. Убанги-Шари), *Мальгашская Республика* (о. Мадагаскар), были провозглашены суверенными гос-вами и все (кроме Мавритании) приняты в ООН.

1960 год вошел в историю А. как решающий год борьбы за нац. освобождение. Кроме перечисленных 12 стран, получили независимость крупнейшая англ. колония *Нигерия*, подопечные терр. Камерун (вост. часть, находившаяся под франц. управлением), Того, Сомали, образовавшее 1 июля 1960 вместе с б. брит. Сомалилендом единое гос-во Сомали. Развитие нац. революции распространилось и на Центр. А. 30 июня 1960 бельг. колония Конго была провозглашена независимым гос-вом. Если к нач. 1960 на афр. континенте было 10 суверенных гос-в, то к концу года их стало 27. В 1961 получила политич. независимость б. англ. колония Сьерра-Леоне, была ликвидирована опека Великобритании над терр. Зап. Камеруна. Однако ок. 60 млн. африканцев все еще остаются в системе колониализма. Даже страны, завоевавшие политич. независимость, еще не гарантированы от восстановления колониализма в той или иной форме. Империалисты используют все средства, чтобы держать под своей властью освободившиеся страны, сделать завоеванную этими странами независимость формальной или лишить их независимости. Заговор империалистов, вдохновляемый империалистами США, против Республики Конго (б. Бельг. Конго), организованный сразу же после ее образования, агрессия франц. империалистов против Туниса (1961) показали, насколько серьезна опасность восстановления империалистич. господства. Ряд гос-в, завоевавших политич. независимость, еще опутан неравноправными договорами с империалистич. державами, ограничивающими их суверенитет. Почти все новые афр. гос-ва остаются пока в тяжелой экономич. зависимости от империалистич. держав.

Крупнейшими событиями в истории борьбы народов А. явились: предложение, выдвинутое пр-вом СССР на 15-й сессии Ген. Ассамблеи ООН в 1960,— принять Декларацию о предоставлении независимости колониальным странам и народам; принятие 14 дек. 1960 резолюции, предложенной делегациями 43 стран Азии и Африки; Меморандум сов. пр-ва (О ходе осуществления Декларации о предоставлении независимости колониальным странам и народам), представленный в сент. 1961 16-й сессии Ген. Ассамблеи ООН.

В борьбе против колониализма перед народами А. стоят еще большие и трудные задачи. Ограбление А. империалистич. монополиями еще не кончилось. Но новая эпоха в истории А. уже началась.

Лит.: Древние и ср.-век. источники по этнографии и истории народов Африки южнее Сахары, [т. 1], М.—Л., 1960; Народы Африки, М., 1954; Ольдерогге Д., Зап. Судан в XV—XIX вв., «Тр. Ин-та Этнографии АН СССР», 1960, т. LIII; Дармштеттер П., История раздела Африки (1876—1919), пер. с нем., М.—Л., [1925]; Потехин И. И., Характерные черты распада колониальной системы империализма в Африке, «ПВ», 1960, № 1; его же, Формирование нац. общности южноафр. банту, М., 1955; его же, Африка смотрит в будущее, М., 1960; Субботин В. А., Колониальная политика Франции в Зап. Африке, М., 1959; Рава Энцо, Сев. Африка на пути к независимости, пер. с итал., М., 1960; Alimen H., Préhistoire de l'Afrique, P., 1955; Cornevin R., Histoire des peuples de l'Afrique noire, P., 1960; Labouret H., Histoire des Noires d'Afrique, P., [1950]; Westermann D., Geschichte Afrikas, Köln, [1952]; Vaufrey R., Préhistoire de l'Afrique, t. 1 —Maghreb, P., 1955; Suret-Canale J., Afrique noire occidentale et centrale, P., [1958]; Davidson B., Old Africa rediscovered, L., 1960; Delafosse M., Les Noirs de l'Afrique, P., 1922. См. лит-ру к статьям *Алжир*, *Гана*, *Гвинейская Республика* и к ст. о др. гос-вах Африки, а также к ст. *Африканистика*.

Д. А. Ольдерогге (история А. до начала работорговли). Ленинград; *И. И. Потехин* (история А с начала работорговли до 1960). Москва.

История исследования А. Др.-греч. историки и географы, начиная с Геродота (5 в. до н. э.), называли А. (кроме Египта) Ливией и, преуменьшая ее размеры, считали п-овом Азии. Впервые в европ. лит-ре назв. «А.» встречается в кон. 3 в. до н. э. в одном из дошедших до нас фрагментов эпич. поэмы «Анналы» Квинта Энния, но относится там не к материку, а только к его небольшой части — осн. терр. Карфагена. После разрушения Карфагена (146 до н. э.) римляне организовали на его б. терр. провинцию А. (или Африга), и это название позднее распространилось на весь материк. Относительно происхождения слова «А.» среди ученых существуют большие разногласия. Внимания заслуживают две гипотезы происхождения: 1) от финикийского корня ф-р-к, к-рый при определенной огласовке означает «отделившийся», т. е. указывает на отпадение

«Новгорода» (Карфагена) от метрополии (франц. историк П. Авезак, франц. этнограф А. Дюверье и др.); 2) от названия одного из древних берберских племен — авриг, или афарик (франц. историк П. Гаффарель и др.).

Не позднее 2-го тыс. до н. э. древним египтянам были известны берега Сев. А. от Суэцкого перешейка на В. до залива Сидра (Большой Сирт) на З. Они поднимались вверх по Нилу до Пятого порога, пересекали пустыни к В. и Ю. от Нижнего Нила — Аравийскую и Нубийскую, и проникали в Ливийскую пустыню. Они совершали плавания вдоль берегов Красного м. на Ю.-В., в страну Пунт (Сомали?).

Финикийцы во время плаваний на З. вдоль сев. побережья А. не позднее 8 в. до н. э. посещали заливы Сидра и Габес, прошли через Тунисский прол., за к-рым основали колонию Карфаген, познакомились с сев.-зап. побережьем А. до «Столбов Мелькарта» (Гибралтара) включительно. Они завершили, т. о., открытие всего средиземноморского побережья А. Финикийцы положили также начало открытию Атласских гор, продолженному карфагенянами. На рубеже 7—6 вв. до н. э. по поручению егип. царя Нехо II они в течение трех лет обошли кругом всю А.: начав плавание из Красного м. и, несколько раз высаживаясь на материк, прибыли в Ниж. Египет через «Столбы». В кон. 6 или нач. 5 вв. до н. э. карфагенская колонизац. экспедиция Ганнона I продвинулась (если верить его записи) от «Столбов» на Ю.-З., вдоль берега А. примерно на 3 тыс. *км*, причем достигла тропич. А. южнее Зеленого Мыса.

В период господства Рима, со 2 в. до н. э., рыбаки из Кадиса (Испания) уже постоянно плавали к Канарским о-вам. К сер. 1 в. н. э. греч. или сирийские мореходы — подданные Рим. империи, плавали вдоль вост. побережья А. до о. Занзибар. В 19 до н. э. рим. проконсул Корнелий Бальб совершил поход в Центр. Сахару к одному из оазисов Феццана. В 1 в. н. э. Светоний Паулин перевалил Высокий Атлас и Антиатлас и достиг сев.-зап. окраины Сахары, а в Вост. А. посланный на разведку рим. отряд поднялся вверх по Белому Нилу приблизительно до 9° с. ш. Т. о., римляне сделали очень мало для исследования внутр. р-нов А.

В первые века н. э. индонезийцы пересекли Индийский ок. с В. на З., открыли о. Мадагаскар и колонизовали его. Не позднее 4 в. н. э. христиане-сирийцы проникли в Эфиопию и на о. Сокотру.

В ср. века, после завоевания Сев. А. арабами (7 в. н. э.), они многократно пересекали Сахару и Ливийскую пустыню во всех направлениях, положили начало открытию рр. Сенегал (низовье) и Нигер (долина среднего течения), оз. Чад и левых притоков Белого Нила. В 14 в. через Сахару двигался *Ибн Баттута* по разведанным его предшественниками караванным дорогам. В 1352—53 он отправился из г. Фес в г. Томбукту (Тимбукту) на среднем Нигере и при этом пересек с С. на Ю. Зап. Сахару; на обратном пути он прошел через Юж. Судан на В., в плато Аир (Азбен), далее на С., к нагорью Ахаггар (Центр. Сахара), а затем пересек Алжирскую Сахару в сев.-зап. направлении. С арабскими караванами переодетые итал. торговцы проникали в 15 в. в глубь Сахары (А. Мальфанте в 1447) и доходили до Томбукту (Б. Деи в 1469). В Индийском ок. араб. мореходы в сер. 8 в. открыли Коморские о-ва, к 9 в. достигли о. Мадагаскар. Позднее они ознакомились с юго-вост. побережьем А. и, возможно, даже обогнули (ок. 1420) Юж. А. и дошли до устья р. Оранжевой.

В Атлантич. ок. продвижение европейцев на Ю.-З. от Гибралтара началось в 14 в. и было связано с ростом мор. могущества Португалии. В 1415—60 португ. экспансию возглавил принц Генрих Мореплаватель, отправлявший экспедиции к берегам Зап. А. за золотом, рабами, слоновой костью и на поиски мифич. «страны царя-священника Иоанна, или Жуана Индийского» (Эфиопии). Юж. пределом португ. плаваний был сначала мыс Бохадор (26° 10′ с. ш.), к-рый Ж. Эаниш обогнул только в 1434. Затем продвижение на Ю. ускорилось. А. Балдая в 1436 открыл Рио-де-Оро, Н. Триштан в 1441 — мыс Каво-Бланко и в 1443—44 — побережье Мавритании, откуда была привезена первая большая группа рабов. Начинается позорная страница в истории захватов — работорговля, унесшая много миллионов человеческих жизней. В 1445—46 экспедиция Лансароти достигла устья р. Сенегал, тогда же Диниш Диаш обогнул зап. оконечность А., названную им Зеленым Мысом, а А. Фернандиш проник еще дальше на Ю., за устье р. Гамбии. В 1447 Н. Триштан, продвигаясь на Ю.-В. вдоль берега т. н. Верхней Гвинеи, открыл под 11° с. ш. о-ва Бисагуш и Тристан (Триштан) и достиг мыса Верга (10°10′ с. ш.). Всего с 1415 по 1447 португальцами исследовано ок. 3500 *км* зап. побережья А. — от Гибралтара до мыса Верга. В 1456 А. Кадамосто нашел в 500 *км* на З. от Зеленого Мыса 3 необитаемых острова, положив, т. о., начало открытию архипелага Зеленого Мыса (завершено в 1462). Ок. 1461 П. Синтра открыл «Область Южных рек» (Гвинея), Сьерра-Леоне и «Перцовый Берег» (теперь Либерия) до мыса Пальмас (4°20′ с. ш.). С. Кошта в 1470 достиг Берега Слоновой Кости, Ж. Сантарен в 1471 — Золотого Берега (теперь Гана), экспедиция Сикейры в 1472 — Невольничьего Берега и изрезанной речными рукавами полосы у заливов Бенин и Биафра, в к-рой, однако, португальцы не угадали дельты Нигера. Тогда же или в 1473 Сикейра открыл под 4° с. ш. вулкан Камерун, установил, что берег здесь круто поворачивает на Ю.; он пересек экватор и достиг 2° ю. ш. В 1472—73 были открыты также острова в Гвинейском зал. В 1482 на Золотом Берегу был построен форт Эльмина. Двигаясь из форта, Д. Кан прошел до 22° ю. ш.: он открыл в 1482—83 приморскую полосу Экваториальной А. (с низовьем р. Конго) и Анголу, в 1484—86 — часть Юго-Зап. А. В 1487—88 Бартоломеу Диаш обогнул А. с Ю. (приблизительно до 27° в. д.), а также нанес на карту большой участок юж. побережья, в т. ч. мыс Доброй Надежды, и указал, т. о., прямой мор. путь в Индию. В 1497—98 *Васко да Гама* прошел вдоль ранее не известного юго-вост. побережья А. от бухты Алгоа (открыта Бартоломеу Диашем под 34° ю. ш.) до о. Мозамбик (15° ю. ш.). Далее, когда он следовал вдоль побережья Вост. А. до Малинди (3°20′ ю. ш.) и на пути оттуда к Индии, он пользовался услугами араб. лоцманов. В 1500 Диогу Диаш достиг Мадагаскара. В течение ближайших 20 лет португальцы исследовали берега Мадагаскара и острова к С. и В. от него, а на материке ознакомились с дельтой р. Замбези.

Из внутр. областей А. португальцы ранее всего собрали сведения об Абиссинском нагорье: в Эфиопии не позднее 1493 поселился П. Ковильян. В 16—17 вв. португальцы неоднократно посещали Эфиопию. В 1613 П. Паиш побывал в сев. части нагорья, на оз. Тана, обнаружил, что из него вытекает Аббай и правильно отождествил его с Голубым Нилом. Из позднейших исследователей нагорья выделяются: португалец Ж. Лобу (ок. 1628), француз Ш. Поисе (1699) и шотландец Дж. Брюс (1768—72). Обосновавшись на нижнем Замбези, португальцы поднимались по реке до порогов Кебрабаса (600 *км* от устья). В 1616, следуя сухим путем от порогов на С.-В. к океану, Г. Букарру достиг оз. Ньяса, обогнул его с Ю., обнаружив при этом, что из озера вытекает р. Шире (лев. приток Замбези), и открыл затем р. Рувуму. В сер. 17 в. португальцы ознакомились также с нижним Конго и зап.

частью бассейна Касаи—Ква (крупнейший лев. приток Конго), а южнее — с р. Кванза.

В Юж. А. голландец Ян ван Рибек в 1652 основал Капскую колонию. Колонисты, продвигаясь на С. от мыса Доброй Надежды, перевалили Капские горы и в 1660—62 достигли полупустынной области Верхнего Карру. В 70—90-х гг. 18 в. к С. от Карру они открыли всю р. Оранжевую и ее важнейший приток Вааль и дошли на С. до Калахари, а на В. — до Драконовых гор. Португальцы проникли в глубь тропич. полосы А. между Анголой и Мозамбиком: в 1787 Ф. Ласерда исследовал басс. р. Кунене, в 1796 М. Пирейра прошел от Атлантич. ок. на В. до верховьев р. Кафуэ, в 1798 Ласерда достиг Кафуэ, следуя на З. от Мозамбикского пролива.

Но все остальные внутр. области А. до кон. 18 в. были для европ. географов почти сплошными «белыми пятнами». С кон. 18 и в 19 вв. усиленный интерес к А. вызывается стремлением зап.-европ. капитализма к захвату территорий с целью эксплуатации их природных ресурсов и населения. В 1788 в Лондоне была осн. «Африканская ассоциация», к-рая занималась исследованием внутр. областей А. для развития там англ. торговли и утверждения англ. господства. В 1830 она слилась с Королевским географич. об-вом. Почти все брит. и мн. др. исследователи А. в 19 в. действовали по заданиям этих орг-ций. Шотландец Мунго Парк в 1795 прошел на В. от устья Гамбии до г. Сегу на верх. Нигере, а в 1806 спустился от Сегу по реке до порогов Буса (на ниж. Нигере), где и погиб. В 1822—23 англ. путешественник Х. Клаппертон, следуя от Триполи на Ю., пересек Центр. Сахару и вышел к оз. Чад; он доказал, что средний Нигер не связан с этим озером. В 1830 англ. исследователи — братья Р и Дж. Лендер, завершили исследование Нигера, спустившись по нему от порогов Буса до устья, и открыли низовье его крупнейшего притока Бенуэ. В 1849—55 немец Г. Барт, участвуя в англ. экспедиции, дважды пересек Сахару и исследовал р-н оз. Чад, верхнее течение Бенуэ и полосу Судана от Чада до Нигера, а оттуда прошел на С.-З. до Томбукту. Но исследование Бенуэ было завершено лишь в 1891, когда было доказано, что эта река и, следовательно, вся система Нигера не имеет связи ни с Нилом, ни с Конго.

Одним из видных исследователей внутр. областей А. является рус. путешественник Е. П. Ковалевский, совершивший большое путешествие в 1848 и внесший вклад в дело изучения недр Сев.-Вост. А. В вост. полосе Экваториальной А. европейцы — нем. миссионеры И. Крапф и И. Ребман впервые в 1848—49 достигли подножий покрытых вечными снегами вулканич. массивов — Килиманджаро (5895 *м*, высшая точка А.) и Кении (5199 *м*)

Самым выдающимся исследователем Центр. А. был врач-миссионер шотландец Д. Ливингстон. В 1849—54 Ливингстон, двигаясь с Ю. на С., пересек Калахари, достиг бессточного бассейна Окованго, прошел к Замбези, поднялся по реке до ее верховьев и, повернув на З., достиг Атлантич. ок. у Луанды (8°50′ ю. ш.). В 1854—56 он прошел от Луанды к верховьям Замбези и спустился по реке до устья, открыв на пути самый мощный в мире водопад Виктория. Он пересек А. с З. на В. и установил, что тропич. А. к Ю. от 8° ю. ш. представляет собой высокое, изрезанное многочисл. реками плато, несколько понижающееся в центре. В 1859—61 Ливингстон завершил обследование оз. Ньяса. В 1857—60 англичанин Дж. Спик, двигаясь от Занзибара на З., достиг оз. Танганьика. Пройдя от него на С., он обнаружил величайшее афр. оз. Виктория и вытекающую из него р. Виктория-Нил, к-рую правильно принял за гл. исток Белого Нила. В 1863—64 С. Бейкер поднялся вверх по Белому Нилу, достиг у 2° с. ш. оз. Альберт и доказал, что р. Виктория-Нил проходит через него. В 1867—72 Ливингстон продолжал исследование оз. Танганьика и открыл р. Луалаба. Ливингстон всю жизнь вел борьбу с торговлей рабами, широко распространенной в то время в А., и последнее его путешествие ставило себе наряду с исследоват. задачами именно эту цель.

Вступление капитализма в его империалистич. стадию сопровождалось особенно интенсивным захватом новых колоний. Число экспедиций в Центр. А. с каждым годом возрастало. В 1873—75 англичанин В. Камерон, двигаясь от Занзибара, установил, что стоком оз. Танганьика является р. Лукуга, впадающая в Луалабу, к-рую он правильно причислил к системе Конго. От Луалабы, на 4° ю. ш. он повернул на Ю.-З., впервые исследовал центр. область, прорезанную текущими на С. и З. многочисл. реками (системы Конго), вступил в Анголу и вышел к Атлантич. ок. у 12° ю. ш. Для завершения начатого Ливингстоном исследования Центр. А. была организована в 1874 объединенная англо-амер. экспедиция под начальством Г. Стэнли. В 1875—77 Г. Стэнли завершил исследование оз. Виктория и определил, что гл. притоком его служит р. Кагера (к-рую теперь принято считать за исток Нила). Стэнли обнаружил к З. от Виктории оз. Эдуард, а к С. от него — горный массив Рувензори (5119 *м*). Перейдя затем через Танганьику к Луалабе, он проследил все ее течение до моря, установив ее тождество с Конго. В 1880—82 рус. путешественник В. В. Юнкер исследовал все течение р. Уэле и, установив водораздельную линию между ней и Бахр-эль-Газаль (системы Нила), правильно предположил, что Уэле принадлежит к системе Конго. Доказал это англичанин Дж. Гренфелл, к-рый в 1884—86 проследил все течение крупнейшего правого притока Конго — Убанги и убедился, что его составляют две реки — Мбому и Уэле. В те же годы Гренфелл разведал течение большого лев. притока Конго — Ломами, немец Г. Висман закончил исследование речной системы Касаи—Ква, а к 1892 франц. исследователь П. Бразза завершил изучение системы Убанги. Т. о., к кон. 19 в. границы всего басс. Конго были в осн. чертах выяснены, но в деталях речная система Конго до наст. времени еще недостаточно известна.

В Вост. А. венгр Ш. Телеки в 1885 открыл под 3° с. ш. бессточное оз. Рудольф. Завершил исследование его бассейна в 1897—98 рус. путешественник по Эфиопии А. К. Булатович, к-рый проследил все течение его крупнейшего притока Омо и водоразделы речных систем Омо и Нила. Большое путешествие по Сев. А. в 1881—95 совершил рус. путешественник А. В. Елисеев.

Изучение европейцами рельефа Сахары затянулось до 20 в. Нем. путешественник Г. Нахтигаль еще в 1869 посетил нагорье Тибести. Открытие осн. черт рельефа Центр. Сахары было завершено в 1908—17 франц. офицером Ж. Тильо, к-рый обследовал Тибести, плато Эрди и Эннеди (к Ю.-В.) и котловину Боделе (к Ю. от нагорья). Более детальное изучение Сахары продолжается и поныне. Благодаря работам ряда путешественников в 19 в. были разрешены четыре географич. проблемы, связанные с гл. реками А. — Нигером, Нилом, Конго и Замбези. Карта А. покрылась сетью маршрутов путешествий. Исследования А. многими бурж. учеными нередко диктовались не столько научными, сколько политико-экономич. и стратегич. целями.

К концу 19 в. территориальный раздел А. был в основном завершен (см. Исторический очерк).

Изменения в политич. карте А. после 2-й мировой войны, вступление ряда стран А. на путь самостоятельного политич. развития открывают перед ними

широкие возможности детального изучения природных ресурсов и использования их в интересах экономич. развития своих стран.

Лит.: Бейкер Дж., История геогр. открытий и исследований, пер. с англ., М., 1950; Забродская М. П., Рус. путешественники по Африке, М., 1955; Крачковский И. Ю., Избр. соч., т. 4, М.—Л., 1957; Ливингстон Д., Путешествия и исследования в Юж. Африке с 1840 по 1855 г., [пер. с англ.], М., 1955; Ливингстон Д. и Ливингстон Ч., Путешествие по Замбези с 1858 по 1864 г., [пер. с англ., 3 изд.], М., 1956; Магидович И. П., Очерки по истории геогр. открытий, М., 1957; Парк М., Путешествие во внутренность Африки, ч. 1—2, СПБ, 1806—1808; Стенли Г. (Стэнли), В дебрях Африки, [пер. с англ., 3 изд.], М., 1958; Томсон Дж., История древней географии, пер. с англ., М., 1953; Юнкер В. В., Путешествия по Африке (1877—1878 и 1879—1886) [пер. с нем.], М., 1949; Barth H., Reisen und Entdeckungen in Nord- und Central-Africa. 1849—55, Bd 1—5, Gotha, 1857—58; Hennig R., Terrae incognitae, 2 Aufl., Bd 1—4, Leiden, 1944—56; Ibn Battuta, Travels in Asia and Africa 1325—1354, L., 1929; La Roncière Ch., La découverte de l'Afrique au moyen âge, v. 1—3, [Caire], 1924—27; Speke J. H., Journal of the disco very of the source of the Nile, L., 1863.

И. П. Магидович. Москва.

АФРИКА римская — провинция, образованная в 146 до н. э. на месте Карфагенского гос-ва (северо-западнее совр. Туниса). Вся терр. А. (кроме городов Утики, Гадрумета и др.) была объявлена Ager publicus; усиленная ее колонизация началась с 122 до н. э.; по-видимому, в 116 до н. э. произошла распродажа части гос. земель. К сер. 1 в. н. э. власть римлян распространилась на всю терр. совр. Туниса, значит. часть Алжира и Марокко. В течение всей рим. эпохи А. была житницей Рима и всей Италии. Период империи характеризуется расцветом гор. строя (ряд городов получил права муниципиев). Местные берберские племена вели упорную борьбу против господствующих слоев — рим. колонистов и романизованной верхушки местного населения. В 4—5 вв. н. э. А. стала районом крупных восстаний рабов и колонов (см. *Агонистики*), в значит. степени ослабивших Рим. империю. В 5 в. А. захватили вандалы. В 6 в. визант. имп. Юстиниан отвоевал прибрежную полосу. В 7 в. А. была завоевана арабами.

Лит.: Julien Ch. A., Histoire de l'Afrique du Nord, 2 éd., P., 1951; Машкин Н. А., Из истории афрк. городов во II—III вв. н. э., «ВДИ», 1951, № 2; Дилигенский Г. Г., Северная Африка в IV—V веках, М., 1961.

АФРИКА́НЕРЫ, буры, — народность в Юж. Африке. В осн. потомки голл. поселенцев 17 в., а также франц. и нем. колонистов. Живут гл. обр. в провинциях *Южно-Африканской Республики*: Трансвааль, Капская и Оранжевое Свободное гос-во. В Юго-Зап. Африке и Федерации Родезии и Ньясаленда А. по 30—35 т. ч. Общая числ. А. — ок. 3,3 млн. ч. (1959). Язык А. — африкаанс, развившийся из староголл. яз. (17 в.). Верующие А. принадлежат к голл. реформатской церкви. А. занимаются преим. земледелием и животноводством. С нач. 20 в. усилился процесс имуществ. и социального расслоения среди А. Значит. их часть разоряется, превращается в батраков и издольщиков или уходит в города, в то же время растет численность сел. буржуазии. Крупные фермеры заводят плантации с десятками и сотнями батраков, гл. обр. африканцев. В фермерских семьях в значит. мере сохраняются строгие патриарх., религ.-пуританские нравы. В городах формируется африканерская пром. буржуазия. Находящаяся в наст. время у власти в ЮАР реакционная Националистич. партия опирается на богатых африкандерских фермеров и промышленников, проводит политику расовой дискриминации и сегрегации в отношении африканцев, индийцев, метисов.

Лит.: Народы Африки, М., 1954; Потехин И. И., Формирование национальной общности южноафриканских банту, М., 1955.

АФРИКАНИ́СТИКА — совокупность науч. дисциплин, изучающих совр. проблемы Африки, историю, этнографию и языки населяющих ее народов. Большинство афр. народов не успело в доколониальный период создать свою письменность; исключение составляют лишь египтяне, эфиопы, мероиты, копты, нубийцы и нек-рые др. Европ. колонизаторы закрыли африканцам пути к образованию и науке. Поэтому история А.— это прежде всего история изучения Африки европ. и амер. учеными.

Первые сведения об Африке в европ. лит-ре относятся еще к древности. Древние греки и римляне оставили обстоятельные описания стран Сев. Африки, к-рые были известны им гораздо лучше, чем, напр., Галлия или Британские о-ва. В ср. века накоплению знаний об Африке немало содействовали труды арабских, византийских, персидских, индийских, китайских и др. географов и путешественников. Изучение европейцами осн. части Африки, расположенной к Ю. от Сахары, началось в конце средневековья (в эпоху великих географич. открытий), но приняло широкий размах значительно позднее — в период колониального господства империалистич. держав (об изучении араб. стран Сев. Африки см. в статье *Арабистика*).

Осн. линия развития бурж. А. предопределялась задачами колониальной эксплуатации народов Африки. Колонизаторы стремились к тому, чтобы африканцы забыли свою историю и поэтому никакого внимания не уделялось изучению истории Африки до начала колонизации; афр. народы были объявлены народами неисторическими. История Африки в новое и новейшее время изучалась как история политики империалистич. держав в Африке, а факты сопротивления народов империалистич. разделу континента и произволу колонизаторов замалчивались или искажались до неузнаваемости. Этнографы концентрировали свое внимание на изучении пережиточных институтов первобытно-общинного строя, к-рые колониальные власти пытались законсервировать в интересах укрепления колониального режима. Большой вред этнографич. изучению Африки был нанесен функциональной школой Б. Малиновского, поставившей этнографич. исследования в непосредств. связь с задачами т. н. косвенного управления. Лингвисты во многих случаях скрупулезно изучали племенные диалекты, выдавали их за самостоят. языки, разрабатывали многочисл. сложные лингвистич. классификации, оставляя в стороне исследование процессов развития языков в связи с этнич. историей народов. На работах значит. части бурж. африканистов, вплоть до последнего времени, лежит печать расистской идеологии, отношения к афр. народам, как к народам «низшей» расы.

Известный поворот в развитии бурж. А. начался после 2-й мировой войны, когда в результате мощного подъема нац.-освободит. движения народов начался распад колониальной системы империализма. Развернулись в довольно широких масштабах археол. раскопки, исследования по древней и ср.-век. истории, изучение процесса разложения племен и образования бурж. общества. Несмотря на реакц. направленность бурж. А. в целом, среди зап.-европ. исследователей можно назвать немало крупных ученых — немецких (Г. Швейнфурт, Л. Фробениус, К. Мейнхоф, Б. Анкерман, Д. Вестерман, Г. Бауман и др.), французских (М. Делафос, Г. Лабуре, Э. Готье, М. Коэн, Ж. П. Лебеф, А. Лоте и др.), английских (Р. Ратрей, С. Мик, Г. Джонстон, Д. Форд, М. Фортес, М. Глукман и др.), труды к-рых явились ценным вкладом в А. В наши дни исследования по Африке ведутся широким фронтом во многих ун-тах и н.-и. учреждениях Англии, Франции, Бельгии, ФРГ и нек-рых др. стран Зап. Европы. Созданы нац. и междунар. центры А.: Международный африканский ин-т в Лондоне, Общество африканистов в Париже и др. Публикуются многочисл. периодич. издания.

АФРИКА, политическая карта

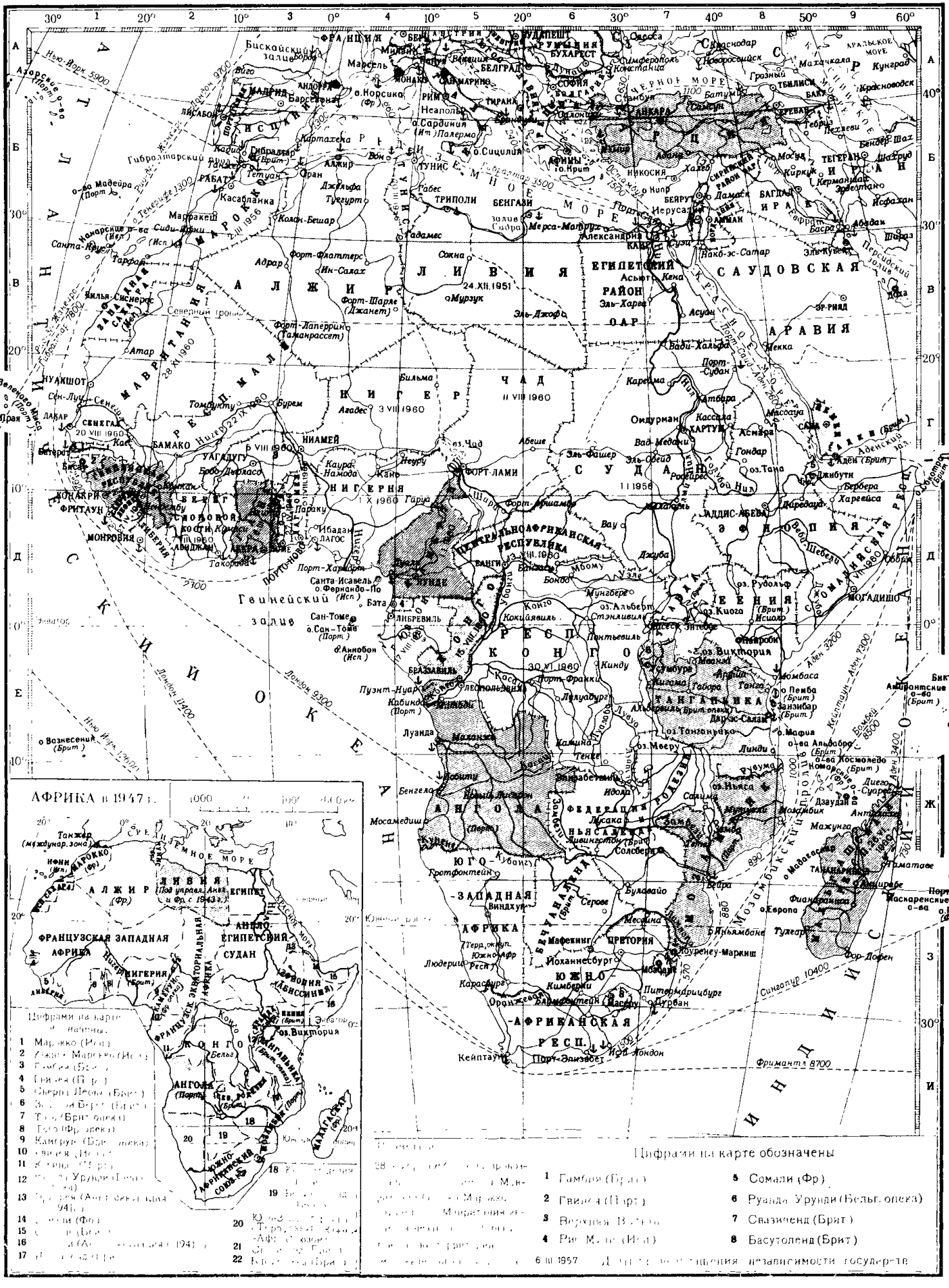

КОЛОНИАЛЬНЫЙ РАЗДЕЛ АФРИКИ в XIX–начале XX в.

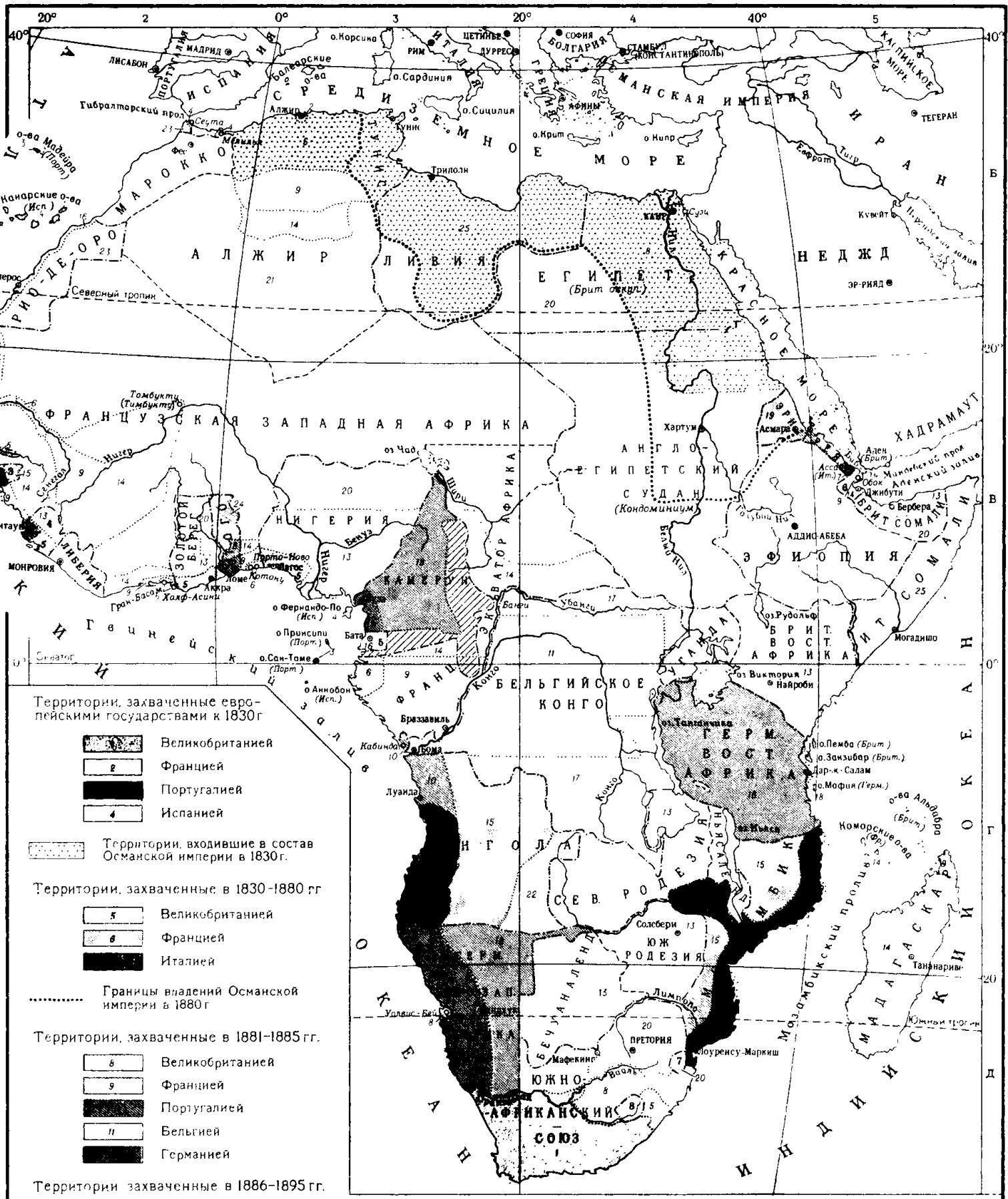

БОРЬБА НАРОДОВ АФРИКИ ПРОТИВ КОЛОНИАЛЬНОЙ АГРЕССИИ в конце XIX–начале XX в.

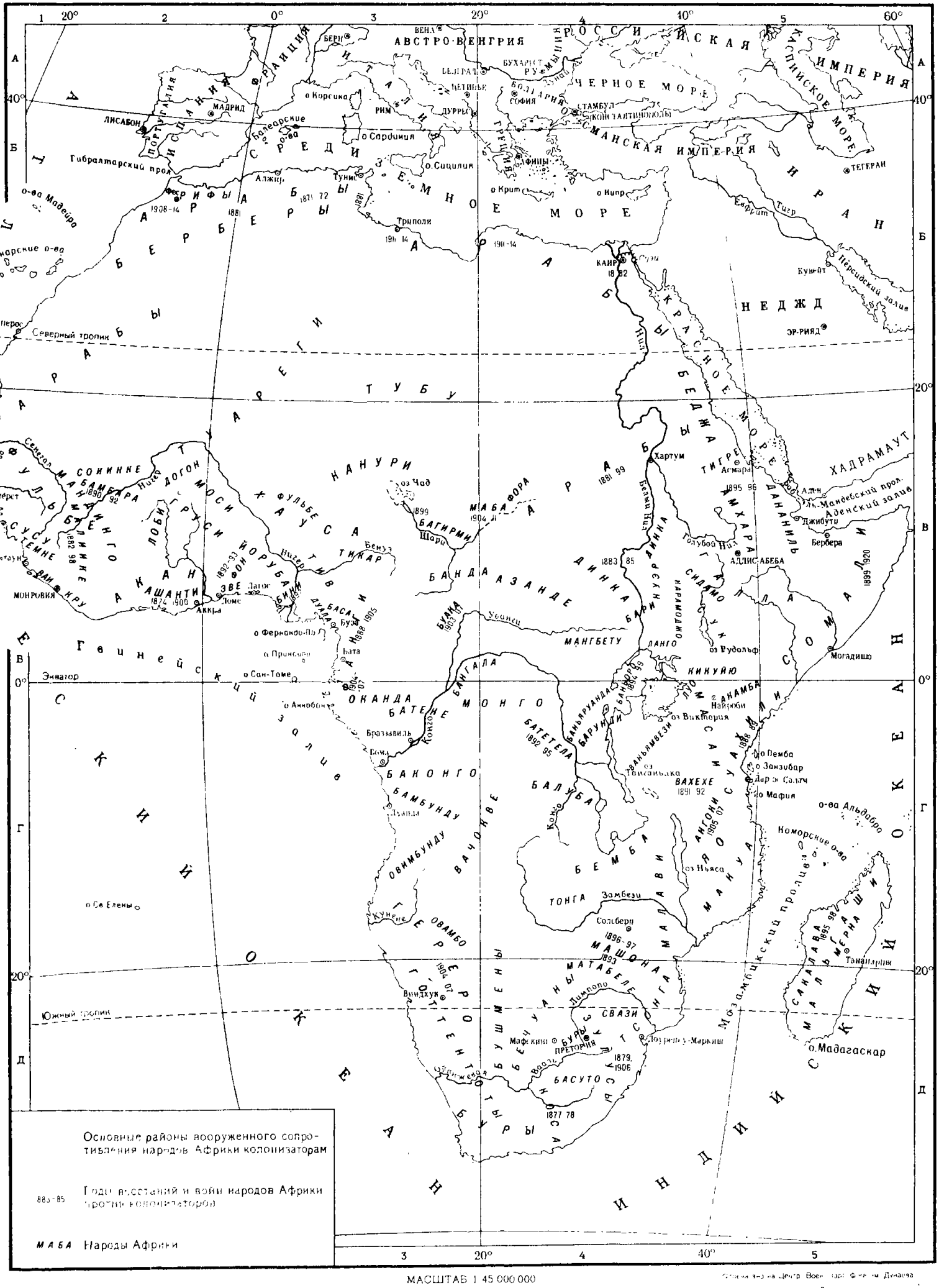

ИССЛЕДОВАНИЕ АФРИКИ

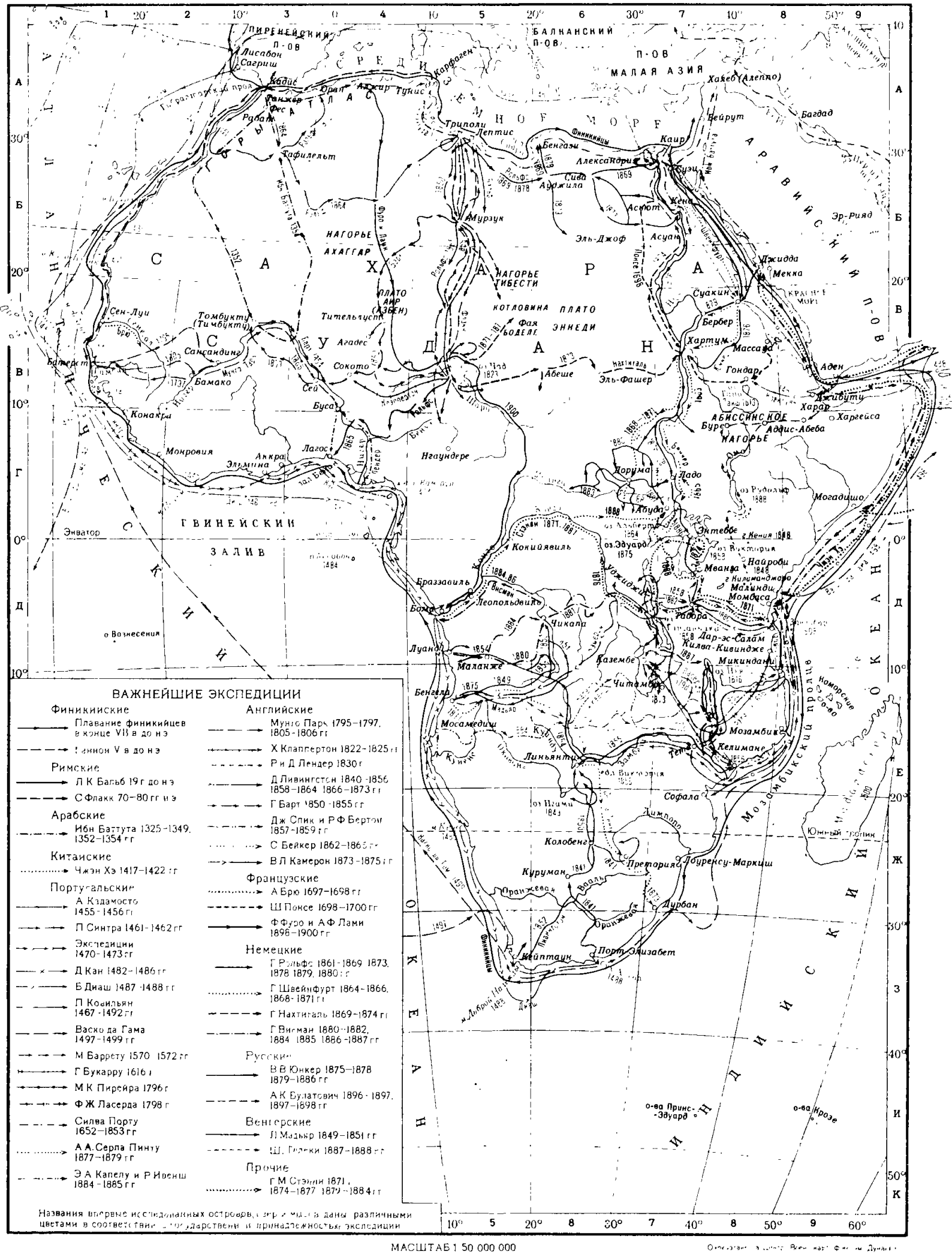

АФРИКА, ЭТНОГРАФИЧЕСКАЯ КАРТА

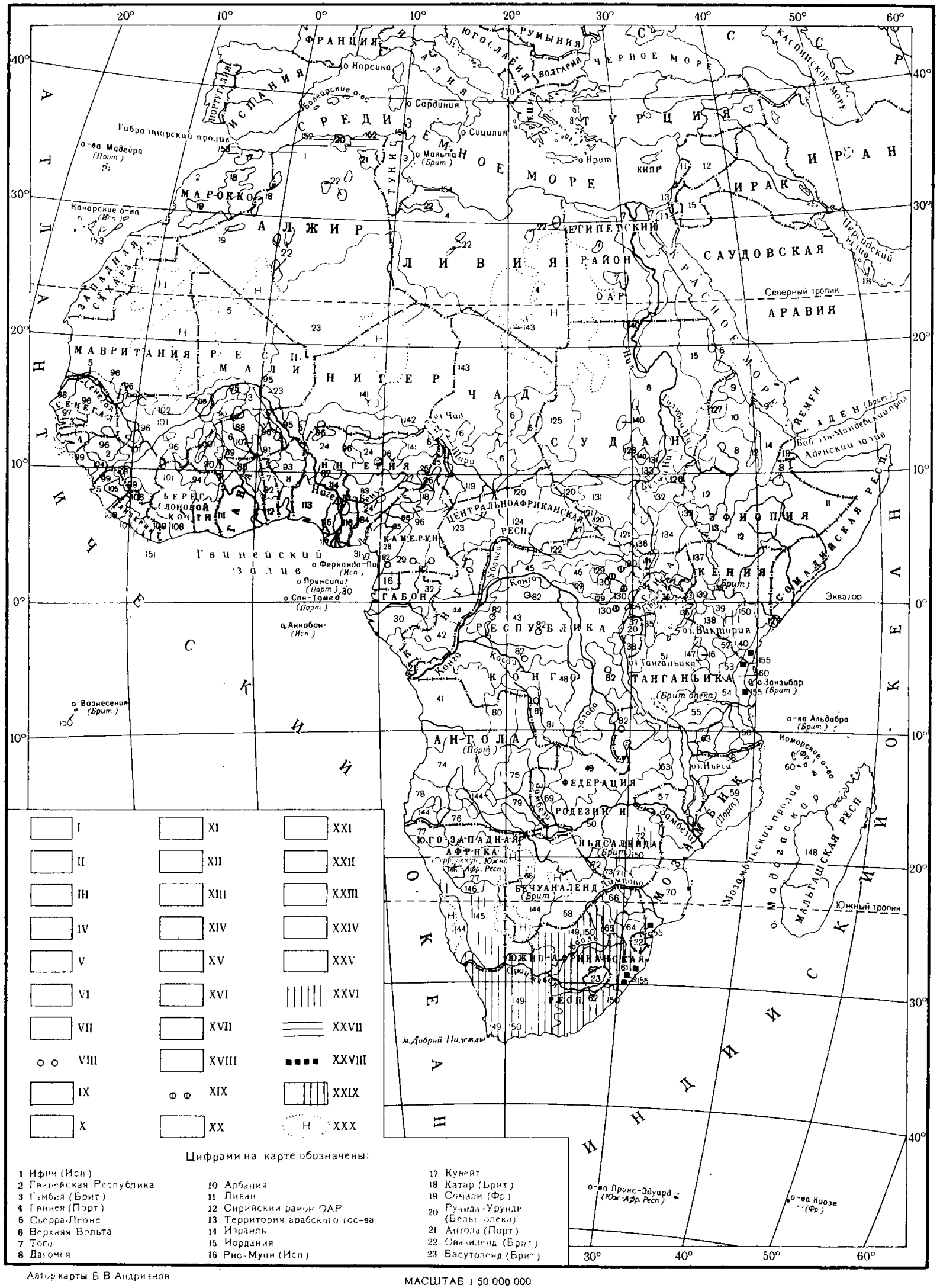

Цифрами на карте обозначены:

1 Ифни (Исп)
2 Гвинейская Республика
3 Гамбия (Брит)
4 Гвинея (Порт)
5 Сьерра-Леоне
6 Верхняя Вольта
7 Того
8 Дагомея
10 Албания
11 Ливан
12 Сирийский район ОАР
13 Территория арабского гос-ва
14 Израиль
15 Иордания
16 Рио-Муни (Исп)
17 Кувейт
18 Катар (Брит)
19 Сомали (Фр)
20 Руанда-Урунди (Бельг опека)
21 Ангола (Порт)
22 Свазиленд (Брит)
23 Басутоленд (Брит)

Автор карты Б В Андрианов

МАСШТАБ 1 50 000 000

500 0 500 1000 1500 2000 км

ПОЯСНЕНИЕ К ЭТНОГРАФИЧЕСКОЙ КАРТЕ АФРИКИ

(в скобках приводится округленная численность народов в млн. чел. на сер. 1959)

СЕМИТО-ХАМИТСКАЯ СЕМЬЯ

Семитская группа

I. Арабская подгруппа

1. Арабы Алжира (8,6)
2. Арабы Марокко (6,6)
3. Арабы Туниса (3,5)
4. Арабы Ливии (1)
5. Арабы Западной Сахары (св. 0,8)
6. Арабы Судана (6,5)
7. Арабы Египетского района Объединенной Арабской Республики (25)

II. Эфиопская подгруппа

8. Амхара (и гураге) (11,1)
9. Тигре (0,45)
10. Тиграи (2)

III. Кушитская группа

11. Сомали (3,6)
12. Галла (5,1)
13. Сидамо (0,7)
14. Данакиль (и сахо) (0,5)
15. Беджа (0,8)
16. Ираку (0,2)

IV. Берберская группа

17. Риф (0,5)
18. Тамазигт (1,2)
19. Шлёх (1,2)
20. Кабилы (1)
21. Шавийя (0,4)
22. Берберы оазисов (0,4)

V. 23. Туареги (0,5)

VI. Группа хауса

24. Хауса (и баде, ангас) (9,1)
25. Котоко (0,1)
26. Муби (и маса) (0,4)
27. Бура (и мандара) (св. 1)

VII. СЕМЬЯ БАНТУ

Северо-западная группа

28. Дуала (и балунду, баса) (0,5)
29. Фанг (1,1)
30. Мпонгве (св. 0,07)
31. Буби (св. 0,04)
32. Мака (и бакота) (0,4)

Северная группа

33. Балухья (2)
34. Баньоро (1,4)
35. Бахайя (0,3)
36. Баганда (1,9)
37. Баньяруанда (5,6)
38. Барунди (3,9)
39. Гикуйю (1,9)
40. Акамба (0,8)

Группа Конго

41. Баконго (и бамбунду) (3,7)
42. Батеке (0,6)
43. Монго (и батетела) (1,6)
44. Бобанги (и бангала) (0,9)
45. Нгомбе (0,2)
46. Бабоа (и бакомо, барега) (0,7)
47. Бакаре (0,08)

Центральная группа

48. Балуба (2,3)
49. Бемба (0,9)
50. Тонга (0,4)

Восточная группа

51. Ваньямвези (и ваньятуру) (2,3)
52. Джагга (и вапаре) (0,5)
53. Шамбала (и ватейта, ваньика) (0,8)
54. Вагого (и вазарама, васагара) (0,9)
55. Вахехе (и вапогоро, вабена) (0,7)
56. Маконде (0,6)
57. Малави (2,7)
58. Ваяо (0,8)
59. Макуа (3,9)
60. Суахили (1)

Юго-восточная группа

61. Зулусы (2,6)
62. Коса (3)
63. Ангони (0,5)
64. Свази (0,5)
65. Ндебеле (0,2)
66. Педи (св. 1)
67. Басуто (1,8)
68. Бечуаны (1)
69. Балози (0,3)
70. Тсонга (2,1)
71. Бавенда (0,3)
72. Машона (2,3)
73. Матабеле (0,4)

Западная группа

74. Овимбунду (1,6)
75. Банкойя (и вамбуэла) (0,1)
76. Овамбо (0,4)
77. Овагереро (0,08)
78. Ваньянека (0,2)
79. Валучази (0,5)
80. Вачокве (и валуэна) (0,7)
81. Балунда (0,3)

VIII. Племена пигмеев, говорящих на языках банту

82. Батуа, бафото, баква и др. (0,1)

IX. Восточная бантоидная группа

83. Тйв (2)
84. Ибибио (1,6)
85. Бамилеке (0,7)
86. Тикар (0,3)
87. Камбари (и катаб) (0,4)

X. Центральная бантоидная (гур) группа

88. Моси (и дагомба, нанкансе) (3,3)
89. Груси (0,4)
90. Лоби (и догон) (св. 1)
91. Гурма (и сомба) (9,9)
92. Тем (0,5)
93. Барба (0,2)
94. Сенуфо (и куланго) (1,2)

XI. Группа сонгаи

95. Сонгаи (0,9)

XII. Западная бантоидная (атлантическая группа

96. Фульбе (7,2)
97. Серер (и диола) (0,6)
98. Волоф (1,1)
99. Киси (и баланте, манджак) (1,9)
100. Гола (0,2)

СЕМЬЯ МАНДЕ (МАНДИНГО)

XIII. Северная группа

101. Мандинго (малинке, бамбара, диула) (3,3)
102. Сонинке (0,6)
103. Ваи (0,3)

XIV. Южная группа

104. Сусу (0,5)
105. Менде (0,8)
106. Кпелле (и лома) (0,9)
107. Буса (и мано, дан) (0,8)

Гвинейская группа

XV. Подгруппа Кру

108. Бете (0,5)
109. Гере (и басса, сикон) (0,4)
110. Бакве (гребо, кру, кран) (0,7)

XVI. Подгруппа Ква

111. Акан (ашанти, фанти, бауле-анья, га) (3,5)
112. Эве (и фон) (2,4)
113. Йоруба (6,3)
114. Нупе (0,9)
115. Бини (1,2)
116. Ибо (6,2)

XVII. Подгруппа Иджо

117. Иджо (0,5)

XVIII. Народы Центрального и Восточного Судана

118. Чамба (и мбум) (0,7)
119. Багирми (и сара) (0,7)
120. Бонго (0,05)
121. Мору-мади (и ндогосере) (0,6)
122. Азанде (1,3)
123. Буте (0,02)
124. Банда (1,3)
125. Вадаи (маба, масалит и др.) (0,5)
126. Берта (0,08)
127. Кунама (и бареа) (0,06)
128. Племена Кордофана (0,4)
129. Мангбету (и мангбуту) (0,4)

XIX. Племена пигмеев, говорящих на языке мангбету

130. Эфе, ака, басуа (0,03)

НИЛОТСКАЯ СЕМЬЯ

XX. Северо-западная группа

131. Динка (1,3)
132. Нуэр (0,6)
133. Сев. Луо (шиллук, ануак) (0,4)
134. Юж. Луо (ачоли, ланго, алур) (1)
135. Джолуо (0,9)

XXI. Юго-восточная группа

136. Бари (и лотуко) (0,5)
137. Тезо (и туркана, карамоджо) (0,9)
138. Масаи (0,2)
139 Нанди (и сук) (0,7)

XXII. Группа нуба

140. Нуба (и горные нуба) (1,2)

XXIII. Группа канури

141 Канури } (2)
142. Канембу }
143. Тиббу (0,1)

XXIV. Койсанская группа

144. Бушмены (0,06)
145. Готтентоты (0,04)
146. Горные дамара (0,04)
147. Сандаве (и хадзапи) (0,03)

АВСТРОНЕЗИЙСКАЯ (МАЛАЙСКО-ПОЛИНЕЗИЙСКАЯ) СЕМЬЯ

XXV. Индонезийская группа

148. Мальгаши (5,1)

ИНДОЕВРОПЕЙСКАЯ СЕМЬЯ

XXVI. Германская группа

149. Африканеры (буры и метисы) (3,3)
150. Англичане (1,7)
151 Либерийцы (0,02)

XXVII. Романская группа

152. Французы (2,2)
153. Испанцы (0,34)
154 Итальянцы (0,2)

XXVIII. 155. Индийцы (хинди, гуджаратцы, тамилы) (1,3)

XXIX. Районы со смешанным национальным составом населения.

XXX. Необжитые пустынные районы.

Экспансия амер. империализма в Африке после 2-й мировой войны стимулировала развитие А. в США. Исследования по Африке ведутся во многих амер. ун-тах и др. науч. центрах. Ряд амер. ученых — М. Герсковиц, Дж. Гринберг, В. Баском, В. Вельмерс и др.—опубликовали ценные труды по А.

В самой Африке науч. исследования в области А. до 2-й мировой войны концентрировались гл. обр. в Египте и Южно-Африканском Союзе (ЮАС). Но егип. ученые ограничивали круг своих интересов почти исключительно долиной Нила. В ЮАС исследованиями Африки занимались только ученые европ. происхождения; их работам присущи те же особенности, к-рые характеризуют зап.-европ. бурж. А. В то же время многие из них, как Д. Блик, И. Шапера, К. Док, Н. ван Вармело и др., сделали очень много для изучения языков и этнографии юж. банту. После 2-й мировой войны были созданы ун-ты и появились н.-и. центры в ряде др. афр. стран. Науч. работа в них ведется преим. зап.-европ. и амер. учеными, но уже появилась, хотя и немногочисленная, группа ученых-африканцев (К. Бусия и И. Данква — в Гане, Шейх Анта Диоп — в Сенегале, Текле-Тсадык Макурия — в Эфиопии, А. Муквайя и Э. Мулира — в Уганде, Дике Онвука — в Нигерии и др.).

За последние годы, под влиянием ист. событий, происходящих на афр. континенте, заметно усилилась прогрессивная струя в бурж. А. (англ. ученый Базиль Давидсон, последние работы М. Глукмана и его учеников, и др.). Наряду с этим все чаще стали появляться марксистские исследования (Палм Датт, Джек Уоддис, Идрис Кокс — в Англии, Сюре-Каналь — в Гвинее, Буато — во Франции, и др.). Расширяются науч. исследования по Африке в социалистич. странах (СССР, ГДР, Чехословакия, Польша).

А. в СССР имеет значит. науч. традиции. Сведения об Африке, принадлежащие перу рус. путешественников, относятся еще к 30-м гг. 17 в. В 1786 вышла книга рус. путешественника по Африке М. Г. Коковцова «Описание Архипелага и Варварийского берега...» Африканские языки были включены в изданный Академией наук в 1790—91 в Петербурге «Сравнительный словарь всех языков и наречий...». Рус. путешественники 19 в. (Е. П. Ковалевский, В. В. Юнкер, А. К. Булатович и др.) внесли крупный вклад в изучение географии и этнографии Африки. Много сделали для изучения истории и культуры афр. народов такие выдающиеся востоковеды, как Б. А. Тураев, В. С. Голенищев, В. В. Болотов. Книги зап.-европ. ученых и путешественников по Африке переводились и издавались на рус. яз. обычно вскоре после выхода в свет оригинала. В периодич. изданиях публиковалось большое количество статей по Африке.

После Окт. революции в России интерес ученых СССР к Африке значительно возрос. В составе Научно-исследоват. ассоциации по изучению нац. и колониальных проблем был создан кабинет Африки, сотрудники к-рого опубликовали ряд интересных исследований. Ин-т языка и мышления АН СССР, руководимый Н. Я. Марром, приступил к изучению афр. языков. С 1930 в Ленинградском вост. ин-те, а с 1934 в Ленинградском ун-те (по кафедре семито-хамитского языкознания) началось преподавание афр. языков. Крупный вклад в А. внесли исследования И. Ю. Крачковского, Н. В. Юшманова, В. В. Струве и др. В 1946 в Ин-те этнографии АН СССР был создан сектор Африки под рук. Д. А. Ольдерогге. В Ленингр. ун-те в 1945 учреждена кафедра афр. языков. Началась планомерная науч. работа и подготовка науч. кадров африканистов. Несколько позднее А. стали заниматься Ин-т востоковедения и Ин-т мировой экономики и междунар. отношений АН СССР. Резко увеличилось количество публикаций по различным вопросам А. В 1954 Сектор Африки Ин-та этнографии АН СССР опубл. в серии «Народы мира» (под общей ред. С. П. Толстого) большую коллективную монографию «Народы Африки», в к-рой обобщены накопленные сов. африканистами знания и опыт исследований афр. проблем.

Сов. А., являющаяся органич. частью сов. науки, принципиально отличается от зап.-европ. и амер. бурж. А. как по своей методологии, так и по задачам науч. исследований. Сов. африканисты исходят из высоких гуманных целей борьбы против колониального порабощения народов Африки и содействия возрождению афр. культуры. Будучи комплексом науч. дисциплин, сов. А. включает в себя исследование истории народов Африки начиная с древнейших времен и до наших дней, историю героич. борьбы афр. народов за восстановление своего нац. суверенитета, историю строительства новой жизни в странах, освободившихся от колониализма, исследования в области экономики, этнографии и языков афр. народов. По мере возрастания роли Африки в мировой экономике и мировой политике повышаются требования, предъявляемые к сов. А. С целью усиления н.-и. работ в этой области в 1959 создан Ин-т Африки АН СССР.

Основные научные учреждения, занимающиеся изучением Африки*

(печатные органы научных учреждений и обществ даются в скобках после названия учреждения или общества)

Ангола. Ин-т Анголы — Instituto de Angola, Луанда («Boletim do Instituto de Angola», Luanda).

Бельгия. Королевская академия колониальных наук — Académie Royale des Sciences coloniales, Брюссель («Bulletin des séances de l'Académie royale des sciences coloniales», Bruxelles). Африканский ин-т — Institut africaniste (при Лувенском католич. ун-те). Ин-т науч. исследований в Центр. Африке — Institut pour la recherche scientifique en Afrique Centrale, Брюссель.

Великобритания. Междунар. африканский ин-т — International African Institute, Лондон («Africa», London; «African Abstracts», London). Королевское африканское об-во — Royal African Society, Лондон («African Affairs», London). Школа вост. и афр. исследований — School of Oriental and African Studies (при Лондонском ун-те) («Bulletin of the School of Oriental and African Studies», London).

Гана. Экономич. об-во Ганы — Ghana Economical Society (при университетском колледже), Аккра. Историческое об-во Ганы — Ghana Historical Society (при университетском колледже), Аккра

Гвинейская Республика. Гвинейский нац. ин-т исследований и документации — Institut National des Recherches et de Documentation de Guinée, Конакри («Recherches africaines», Conakry).

Гвинея Португальская. Центр по изучению Португальской Гвинеи — Centro de Estudos da Guine Portuguesa, Бисау.

Германская Демократическая Республика. Ин-т африканистики — Institut für Afrikanistik (при Берлинском ун-те им. Гумбольдта).

Испания. Ин-т афр. исследований — Instituto de Estudios africanos, Мадрид («Africa», Madrid).

Италия. Итал. ин-т Африки — Istituto Italiano per l'Africa, Рим («Africa», Roma)

Кения. Ист. об-во Кении — Kenia History Society, Найроби.

Конго (Республика Конго) Центр по изучению социальных проблем коренного населения — Centre d'Etudes des Problèmes sociaux indigènes, Элизабетвиль. Центр социальных исследований Африки — Centre d'Etudes sociales africaines, Леопольдвиль. Межфакультетский центр афр. антропологии и лингвистики — Centre Interfacultaire d'Anthropologie et de Linguistique Africaines, Астрида

Либерия. Программа афр. исследований — Program of African Studies (при ун-те в Монровии).

Мальгашская Республика. Мальгашская академия — L'Académie Malgache, Тананариве («Bulletin trimestriel de l'Académie Malgache», Tananarive). Н.-и. ин-т Мадагаскара — L'Institut des recherches scientifiques de Madagascar, Тананариве

Мозамбик. Об-во изучения Мозамбика — Sociedade de Estudos de Moçambique («Boletim da Sociedade de estudos da colonia de Moçambique»).

Нигерия. Ист. об-во Нигерии — Historical society of Nigeria, Ибадан («Journal of the Historical Society of Nige-

* Научные учреждения и общества в странах Сев. Африки см. в статье *Арабистика*.

гиа», Ibadan). Нигерийский ин-т социальных и экономич. исследований — Nigerian Institute of Social and Economic Research, Ибадан.

Нидерланды. Междунар. афр. ассоциация права — International African Law Association, Лейден. Королевский тропич. ин-т — Royal Tropical Institute, Амстердам («Tropical Abstracts», Amsterdam).

Португалия. Высший ин-т заморских исследований — Instituto Superior de Estudos Ultramarinos, Лисабон («Estudos Ultramarinos», Lisboa).

Сенегал. Ин-т Черной Африки — Institut français d'Afrique Noire (при Дакарском ун-те) («Notes africaines», Dakar).

СССР. Ин-т Африки АН СССР и Ин-т народов Азии АН СССР, издают журналы «Народы Азии и Африки» (Москва), «Азия и Африка сегодня» (Москва). Ин-т мировой экономики и междунар. отношений («Мировая экономика и международные отношения», Москва). Ин-т этнографии («Советская этнография», Москва).

Судан. Философское об-во — Philosophical Society, Хартум («Sudan Notes and Records», Khartum).

США. Ассоциация афр. исследований — African Studies Association, Нью-Йорк. Многочисленные центры по исследованию Африки при ун-тах.

Танганьика. Танганьикское об-во — Tanganyika Society, Дар-эс-Салам («Tanganyika Notes and Records», Dar-es-Salaam).

Того. Ин-т исследования Того — Institut de Recherches du Togo, Ломе.

Уганда. Вост.-афр. ин-т социальных исследований — East African Institute of Social Research, Кампала. Угандское об-во — Uganda Society, Кампала («Uganda Journal», Kampala).

Федеративная Республика Германии. Немецкое афр. об-во — Deutsche Afrika-Gesellschaft, Бонн.

Федерация Родезии и Ньясаленда. Ин-т Родса — Ливингстона — Rhodes — Livingston Institute, Лусака («Human Problems in British Central Africa», Manchester, Lusaka).

Франция. Академия заморских исследований — Académie des Sciences d'Outre-mer, Париж («Comptes-rendus mensuels des séances de l'Académie de sciences d'Outre-mer», Paris). Практич. школа гуманитарных исследований — Ecole Pratique des Hautes Etudes при Сорбонне, Париж. Нац. фонд политич. наук. Секция исследований Африки южнее Сахары центра по изучению междунар. отношений — Section de l'Afrique au Sud du Sahara du Centre d'Etudes de relations internationales de la fondation nationale des sciences politiques, Париж. Об-во африканистов — Société des africanistes (при Музее человека), Париж («Journal de la Société des africanistes», Paris).

Эфиопия. Этнологич. об-во — Ethnological Society (при университетском колледже), Аддис-Абеба («Quarterly Bulletin of the Ethnological Society», Addis-Ababa).

Южно-Африканская Республика. Департамент изучения банту — Departement of Bantu Studies (при Йоханнесбургском ун-те). Экономич. об-во Юж. Африки — Economics Society of South Africa, Йоханнесбург («The South African Journal of Economics», Johannesburg). Ин-т социальных исследований — Institute for Social Research (при Натальском ун-те), Дурбан. Южноафриканский ин-т социальных исследований — South African Institute of Race Relations, Йоханнесбург («Race Relations Journal», Johannesburg). Южноафриканский нац. совет социальных исследований — South African National Council for Social Research, Претория («Journal for social Research», Pretoria). Общество ван Рибека — Van Riebeeck Society, Кейптаун.

Периодические издания*

«African Studies», Эванстон; «African Studies», Йоханнесбург; «Afrika und Übersee», Берлин; «Bulletin de Madagascar», Тананариве; «Bulletin des juridictions indigènes et du droit coutumier congolais», Элизабетвиль; «Bulletin of Makerere „University College of East Africa"», Кампала; «East African Economics Review», Найроби; «Journal of African Law», Лондон; «Odu. Journal of Yoruba and Related Studies», Ибадан; «Présence africaine», Париж: «Zaïre. Revue congolaise», Брюссель.

И. И. Потехин. Москва.

АФРИКА́НТРОП (от Африка и греч. ἄνθρωπος — человек) — малораспространенное наименование, предложенное нем. ученым Г. Вейнертом для ископаемого человека, обломки трех черепов к-рого в 1935 были обнаружены на обнажившемся дне оз. Танганьика. Вместе с обломками черепов были найдены примитивные кам. орудия и кости животных. А. должен быть отнесен в группу *неандертальцев*. Выделение А. в особый род наравне с *питекантропом* и *синантропом* считается теперь ошибочным.

Лит.: Рогинский Я. Я., Левин М. Г., Основы антропологии, М., 1955, с. 247—49.

* Периодич. издания учреждений см. в предыдущем разделе. Периодич. издания, выходящие в странах Сев. Африки, см. в статье *Арабистика*.

АФРОДИ́ТА (Ἀφροδίτη) — в др.-греч. мифологии и религии богиня любви и красоты, дочь Зевса. А. по своему характеру и происхождению близка восточной Аштарт (Астарта). У римлян А. была отождествлена с *Венерой*. Из антич. изображений наиболее известны: рельеф трона Лудовизи (5 в. до н. э.), А. Алкамена (5 в. до н. э.), А. Книдская Праксителя (сер. 4 в. до н. э.), А. Медичи (3 в. до н. э.), А. (Венера) Милосская (3—2 вв. до н. э.), А. Таврическая (3 в. до н. э., хранится в Эрмитаже, Ленинград).

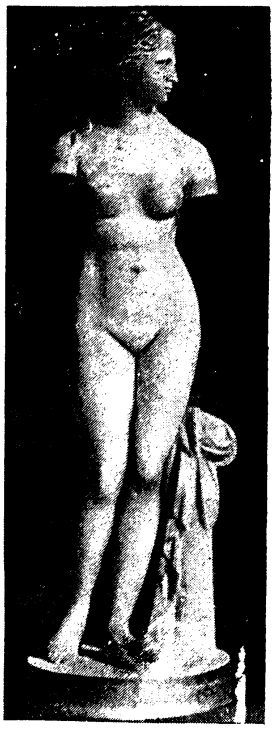

Афродита (Венера) Таврическая. Ленинград. Эрмитаж.

АФТ—КПП — см. *Американская федерация труда—Конгресс производственных профсоюзов*.

АФШАРЫ — тюркоязычная этнографич. группа. Живут гл. обр. в Иранском Азербайджане, а также в нек-рых др. р-нах Ирана. Числ. — около 330 т. ч. (1959). Ведут полуоседлый образ жизни; А., живущие к Ю. от Кермана, — кочевой и полукочевой. Занимаются отгонным скотоводством и отчасти земледелием. Религия — ислам шиитского толка.

АХА́ЙЯ (Ἀχαΐα) — в древности название сев. примор. области Пелопоннеса. На В. граничила с областью Сикиона и Флиунса, на Ю. — с Арголидой, Аркадией и Элидой (границей служила р. Ларис); с З. и С. омывалась морем. Осн. население — *ахейцы*. На терр. А. существовали общины: Дима, Олен, Фары, Тритея, Патры, Рипы, Эгион, Гелика (затоплена морем в 373 до н. э.), Бура, Эги, Эгейра и Пеллена. В эллинистич. период союз городов А. — *Ахейский союз* — играл значит. политич. роль. Во 2 в. до н. э. назв. А. распространилось на Ср. и Юж. Грецию; при имп. Августе (27 до н. э. — 14 н. э.) возникла рим. провинция А.

Лит. и карту см. при ст. *Ахейский союз*.

«АХАЛГОРИЙСКИЙ КЛАД» — остатки богатого погребения с конем, найденные в 1908 в Грузии у с. Ахалгори (ныне Ленингори Юго-Осетинской АО). Погребальный инвентарь состоял из множества художеств. изделий из золота, а также различных серебряных сосудов, бронз. украшений, конских удил и т. п. Собранные предметы изготовлены в различное время (в пределах одного-двух вв.), но основная, позднейшая их часть относится к 5 в. до н. э. Б. ч. находок относится к изделиям местного художеств. ремесла, часть вещей несет следы влияния ахеменидского иск-ва. Нек-рые предметы, возможно, привезены из Передней Азии. «А. к.» показывает наличие резкой социально-экономич. дифференциации местного общества в сер. 1-го тыс. до н. э.

Лит.: Смирнов Я. И., Ахалгорийский клад, Тифлис, 1934.

А. А. Иессен. Ленинград.

АХА́ЛИ (араб., букв. — народ) — бурж.-демократич. политич. орг-ция в Ираке. Создана в кон. 1931 в Багдаде патриотически настроенными интеллигентами. Организаторами А. были Абд-аль-Фаттах Ибрахим, Хусейн аль-Джамиль, Мухаммед Хадид — впоследствии видные деятели социалистич. и бурж.-демократич. движения Ирака. Одним из организаторов А. был Абд-аль-Кадир Исмаил, до окт. 1960 — редактор органа Коммунистич. партии Ирака «Иттихад аш-Шааб». В

1934 в А. вошли *Хикмет Сулейман*, *Камиль аль-Чадырчи* и *Абу-т-Тимман*, ставший главой ее исполнит. к-та. Т. о., А. стала блоком всех антиангл. патриотич. сил страны. В программу А. входили требования укрепления независимости, проведения демократич. реформ, распределение гос. земель между крестьянами и т. д. В 1935 А. была запрещена пр-вом. Политич. платформа А. оказала большое влияние на программу *Национально-демократической партии Ирака.*

Л. Н. Котлов. Москва.

АХА́Л-ТЕКИ́НСКИЕ ЭКСПЕДИ́ЦИИ — воен. действия рус. войск в 70—80-х гг. 19 в. в Туркмении с целью завоевания Ахал-Текинского оазиса. 1-я А.-т. э. во главе с ген. И. Д. Лазаревым, затем Н. П. Ломакиным в 1879, встретившая ожесточенное сопротивление племени текинцев, успеха не имела. 2-я экспедиция во главе с ген. М. Д. *Скобелевым* в 1880 кончилась захватом крепости Геок-Тепе 12 янв. 1881; 18 янв. был занят Асхабад (Ашхабад). В 1881 образована Закаспийская обл. в составе Туркестанского ген.-губернаторства. В 1885 закончено завоевание Ср. Азии.

Лит.: История Туркм. ССР, т. 1, кн. 2, Аш., 1957; Куропаткин А. Н., Завоевание Туркмении, СПБ, 1899; Терентьев М. А., История завоевания Ср. Азии, т. 2—3, СПБ, 1906; Маслов А., Завоевание Ахал-теке, СПБ, 1887.

АХВА́ХЦЫ (самоназвание — ашвадо) — малочисленная народность, живущая в Ахвахском, Кахибском и нек-рых др. р-нах Даг. АССР. Консолидируются с *аварцами*. Язык — ахвахский, А. знают также аварский.

АХД, аль-Ахд (араб. — завет; союз), — араб. тайное офицерское общество в тур. армии. Было осн. в 1909 под названием «аль-Кахтания», но вскоре прекратило свою деятельность. В 1913 воссоздано под названием «аль-Ахд». А. ставил целью свержение тур. гнета в араб. провинциях и образование независимого араб. бурж.-помещичьего гос-ва. Центр об-ва находился в Стамбуле, филиалы — в городах Сирии и Ирака. Главой А. был майор Азиз аль-Масри, проф. Академии ген. штаба. Не имея связи с нар. массами, А. применял тактику заговоров и диверсий, подготовляя антитур. выступления. Во время 1-й мировой войны А., добиваясь отделения араб. стран от Турции, содействовал воен. операциям Англии на Бл. Востоке; часть членов А. участвовала в араб. восстании 1916—18 против Турции; др. члены А., оставаясь в тур. армии, проводили там диверсии. После окончания войны, в 1919 А. распался на две самостоят. организации: пракскую (Ахд аль-Ираки) и сирийскую (Ахд ас-Сури).

Лит.: Некора Л. С., Арабские политич. об-ва в период 1908—1916 гг., «Новый Восток», кн. 1(7), 1925; Antonius G., The Arab awakening, Phil., [1939], p. 118—19; Саид, Амин, Ас-Савра аль-арабия аль-кубра (Великое арабское восстание), т. 1, Каир, 1934, с. 46—48; Аль-Хаддад, Никула, Джамаа Ахд (Общество Ахд), Каир, 1923.

В. Б. Луцкий. Москва.

АХЕ́ЙСКИЙ СОЮ́З (Συμπολιτεία τῶν Ἀχαιῶν) — политич. объединение др.-греч. полисов и общин Пелопоннеса. В обл. Ахайя 12 городов издавна объединялись в союз в целях обороны против дорийцев. В классич. период истории Греции А. с. не играл значит. роли. Он распался в последней трети 4 в. до н. э., когда в Греции утвердилась макед. гегемония. Но после временного ослабления ее из-за нашествия *галатов* А. с. возродился ок. 280 до н. э. как антимакед. федерация независимых ахейских полисов: Дима, Патры, Тритея и Фары. К ним присоединился (275 до н. э.) Эгион, ставший ее центром. Во 2-й пол. 3 в. до н. э. А. с. занимал б. ч. Пелопоннеса, в его состав входило ок. 60 городов. В А. с. было общее союзное гражданство, единая система монет, мер и весов. Высшими органами власти были: союзное собрание — синод, собиравшийся 2 раза в год в Эгионе, и синклит — чрезвычайное собрание, к-рое могло быть

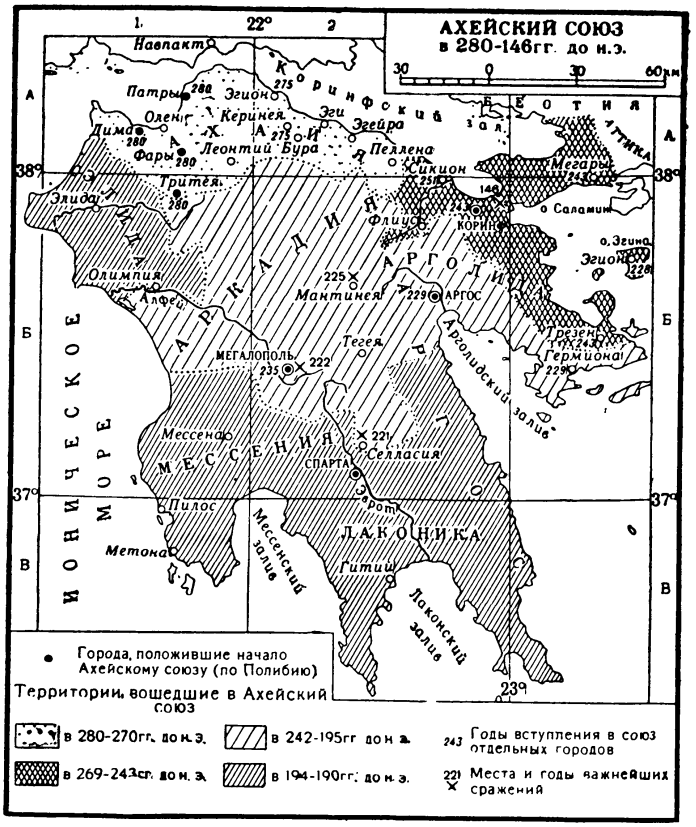

созвано в любое время и в любом месте союза. В синоде и синклите каждый полис, член союза, имел один голос. В обоих собраниях могли участвовать граждане не моложе 30 лет. Ведущую роль в них играли богачи — аристократы и плутократы. А. с. последовательно проводил антидемократич. политику, боролся за гегемонию в Греции с *Этолийским союзом*. Во главе исполнит. власти А. с. был стратег с правом переизбрания через год. Его помощниками были: начальник конницы, начальник флота, секретарь и совещат. коллегия 10 демиургов. Особенной мощи и успехов в борьбе против макед. гегемонии и Этолийского союза А. с. достиг во 2-й пол. 3 в. до н. э. при стратеге *Арате*, присоединившем к А. с. Сикион, Коринф, Эпидавр, Мегары и др. полисы. Но реформы *Клеомена III* в Спарте и вызванное ими аграрное движение в Пелопоннесе испугали олигархов. Арат сам призвал на помощь против Спарты Македонию. Клеомена разбили в 221 до н. э. при Селласии. Но А. с. должен был признать макед. гегемонию. Позже, во время римско-макед. войн, А. с. лавировал между Римом и Македонией. Но Рим, завоевав Македонию, вмешался в междоусобия А. с. со Спартой, чтобы ослабить А. с., к-рый овладел почти всем Пелопоннесом. Подавив сопротивление А. с., Рим завоевал его в 146 до н. э.; А. с. был распущен.

Лит.: Мищенко Ф. Г., Федеративная Эллада и Полибий, в кн.: Полибий, Всеобщая история, т. 1, М., 1890; Рановича А. Б., Эллинизм и его историч. роль, М.—Л., 1950.

Н. Н. Пикус. Москва.

АХЕ́ЙЦЫ (Ἀχαιοί) — общее название др.-греч. племен у Гомера. Англ. ученые М. *Вентрис* и Дж. Чедвик определяют диалект расшифрованных ими греч. критомикенских текстов линеарного письма «В» как староахейский (близкий к аркадско-кипрскому диалекту и объединяемый с ним в юж.-греч. диалектную группу). Имя А. отражено в крито-микенских текстах в форме a-ka-wi-ja-de, близкой к соответствующим ей хеттскому назв. *ахиявы* и египетскому *акайваша*.

Лит.: Andrews P. B. S., The mycenean name of the land of the achaians, «Revue hittite et asianique», 1955, t. 13,

fasc. 56, p. 1—19; T o v a r A., Nochmals lonier und Achaeer im Lichte der Linear-B-Tafeln, в кн.: MNHMHΣ XAPIN. Gedenkschrift Paul Kretschmer, Bd 2, W., 1957, S. 138—93; R i s c h E., Die Gliederung der griechischen Dialekte in neuer Sicht, «Museum Helveticum», 1955, v. 12, fasc. 2, S. 61—76, V e n t r i s M. a n d C h a d w i c k J., Documents in Mycenaean Greek, Camb., 1956.

В. В. Иванов. Москва.

АХЕМЕНИ́ДОВ ГОСУДА́РСТВО — принятое в лит-ре название др.-перс. мировой державы, вост. рабовладельч. деспотии, существовавшей с сер. 6 в. по 330 до н. э. и охватывавшей Иран и др. азиатские страны от р. Инда до Эгейского и Средиземного м., а также Египет, часть Ливии и Балканского п-ова. Начало А. г. положил Кир II, представитель др.-перс. царского рода *Ахеменидов*. В 558 Кир II возглавил союз перс. племен, к-рые в 553 подняли восстание против владычества мидян. Одержав победу в 550 и захватив *Мидию*, персы в течение следующих трех лет завоевали страны, входившие в состав б. Мидийской державы, а в 546 Лидию и греч. города М. Азии. Между 545 и 539 была подчинена значит. часть М. Азии, в 538 — Вавилония, в 525 завоеван Египет, между 519 и 512 захвачены о-ва Эгейского м., Фракия, Македония и сев.-зап. часть Индии. Быстрой и сравнительно легкой победе персов способствовало то, что торг. группы городов М. Азии, Вавилонии и Финикии были заинтересованы в создании большого гос-ва с безопасными дорогами, где вся посреднич. торговля между З. и В. находилась бы в их руках. Управление гос-вом осуществлялось при помощи довольно сложной бюрократич. системы, оформившейся при Дарии I. Адм. и фискальные реформы Дария усовершенствовали управление и контроль над завоеванными странами: гос-во было разделено на 20 воен.-адм. округов (*сатрапий*), во главе к-рых стояли спец. чиновники (сатрапы). Они обязаны были платить перс. царю огромные подати (деньгами и натурой), особенно разорительные там, где их отдавали на откуп местным ростовщикам. При Дарии I была введена единая монетная единица — дарик весом в 8,4 *г* золота. Разменной серебряной монетой служил сикль ($^1/_{20}$ дарика).

По этнич. составу и социальному укладу А. г. было крайне неоднородным. В него входили города М. Азии, Вавилония, Финикия и Египет, где в с. х-ве и ремесле широко применялся труд рабов. Наряду с этими экономически развитыми странами в перс. империю входили отсталые области Фракии, Македонии, кочевые арабские и скифские племена, к-рые находились на стадии разложения родового строя. Перс. администрация сохраняла в завоеванных странах старые местные законы, обычаи, традиции, религии, ден. системы, системы мер, веса, письменность и языки. Наряду с местными языками особое распространение получил арамейский яз., к-рый был офиц. канцелярским языком А. г. В Иране, кроме др.-перс. и арамейского, для адм. нужд широко применялся также и эламский яз. Персы предоставили мн. финикийским и греч. городам автономию, сохранили в некоторых странах (напр., в Киликии, Согдиане и др.) местные династии царей и правителей, освобождали храмы от податей и повинностей. Наряду с Персеполем Ахемениды избрали своими столицами Вавилон, Сузы и Экбатаны. Вся культура и искусство А. г. представляли синтез иран. культурных традиций с греч., ассирийскими, егип. и др. иноземными традициями.

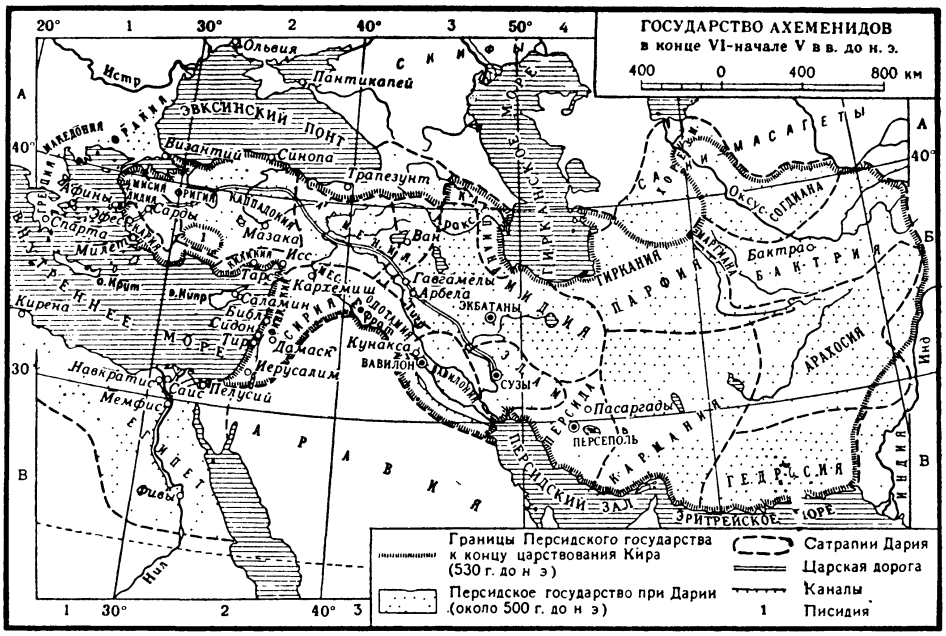

Сами персы занимали в гос-ве особое положение. Они были освобождены от податей и принудит. работ. В руках представителей перс. знати были сосредоточены все важнейшие воен. и гражд. должности. Перс. цари, их родственники, сатрапы и вельможи имели в Иране, в М. Азии, Вавилонии, Египте и др. странах большие х-ва, основанные на рабском труде.



Персидский воин. Слепок с рельефа из Персеполя.

Держава Ахеменидов, не имевшая устойчивой экономич. базы, была непрочным воен.-адм. объединением, которое могло существовать только до тех пор, пока удавалось силой оружия держать различные народы в составе гос-ва. С ослаблением военной силы Ахеменидов их держава начала распадаться на составные части. Египет, Вавилония, Мидия, области М. Азии и др. страны много раз поднимали восстания (например, в 522 восстание *Гауматы* в Мидии и восстание в Маргиане — на территории совр. Туркменистана, в 500—493 восстание малоазийских греков, в 405 — в Египте). С конца 5 в. до н. э. сатрапы постоянно вели между собой войны, а иногда подымали оружие и против царя. Уже во время *греко-персидских войн* 500—449 боеспособность перс. армии была в значит. мере потеряна. В 330 до н. э. под ударами армии *Александра Македонского* А. г. было разгромлено.

До 19 в. А. г. изучалось гл. обр. на основании данных антич. авторов. После дешифровки перс. клинописи Г. Ф. Гротефендом и археол. раскопок в Персеполе, Сузах и в Ср. Азии количество источников по истории А. г. сильно возросло. В бурж. историографии (герм. ученый Э. Херцфельд, австр. ученый Ф. Кёниг) А. г. рассматривается как феодальное. Сов. исследователи (В. В. Струве и др.) выявили рабовладельч. характер А. г.

Лит.: С т р у в е В. В., Подлинный Манефоновский список царей Египта..., «ВДИ», 1946, № 4; е г о ж е, Да-

рий I и скифы Причерноморья, «ВДИ», 1949, № 4; его же, Геродот и политич. течения в Персии эпохи Дария I, «ВДИ», 1948, № 3; Дьяконов И. М., Рабовладельч. имения перс вельмож, «ВДИ», 1959, №. 4; Herzfeld E. E., Altpersische Inschriften, в кн.: Archaeologische Mitteilungen aus Iran, Erg. Bd 1, B., 1938; Olmstead A. T., History of the Persian empire, C i, [1948]; Huart C. et Delaporte L., L'Iran antique. Elam et Perse, P., 1943.

М. А. Дандамаев. Ленинград.

АХЕМЕНИ́ДЫ — правители *Парсы* и *Аншана*, а в 550—330 до н. э. династия царей Перс. державы (см. *Ахеменидов государство*). Династия А. ведет начало от др.-перс. рода, основатель к-рого Ахемен (др.-перс. Хакаманиш) был, по-видимому, в нач. 7 в. до н. э. вождем группы перс. племен, переселившихся к границам *Элама* — в область, получившую назв. Парсуа (греч. Персида). Сын Ахемена Теиспи (Чишпиш) и его потомки по прямой линии: Кир I, Камбис I, Кир II именовались царями Аншана (в Сев. Эламе). Кир II Великий основал великую империю А., объединившую под своей властью большинство стран Др. Востока. Старшая линия А. прекратилась со смертью Камбиса II (522). Начало младшей линии положил Дарий I.

Династия Ахеменидов: Кир II Великий [550—530](правил в Парсе и Аншане с 558), Камбис II [530—522], Дарий I [522—486], Ксеркс I [486—465], Артаксеркс I [465—424], Ксеркс II [424], Согдиан (или Секудиан) [424—423], Дарий II [423—404], Артаксеркс II [404—358], Артаксеркс III [358—338], Арсес [338—336], Дарий III [336—330].

Лит.: Тураев Б. А., История Др. Востока, 3 изд., т. 2, Л., 1936, отд. 5; Parker R. and Dubberstein W., Babylonian chronology, Chi., 1946; Olmstead A., History of the Persian empire, Chi., [1948].

Э. А. Грантовский. Москва.

А́ХЕН, Аахен (нем. Aachen; франц. Aix-la-Chapelle), — нем. город (ФРГ, земля Сев. Рейн-Вестфалия). 159,5 т. ж. (1958). Самый зап. город страны. Центр кам.-уг. бассейна и железорудного машиностроения. Известен с 1 в. н. э. как римское поселение (лат. Aquae Grani), возникшее у целебных источников. Ср.-век. город (ср.-век.-лат. Aquisgranum) возник вокруг построенного в 8 в. королевского дворца. В конце 8— нач. 9 вв. — излюбленная резиденция *Карла Великого*. В 813—1531 — место коронации 37 герм. королей. В 12—13 вв. превратился в крупный торг.-ремесл. центр (ювелирное и суконное произ-во), тогда же приобрел статут вольного имперского города. В 1794 был занят франц. войсками, в 1801—14 — в составе Франции. В 1945—49 входил в англ. зону оккупации Германии.

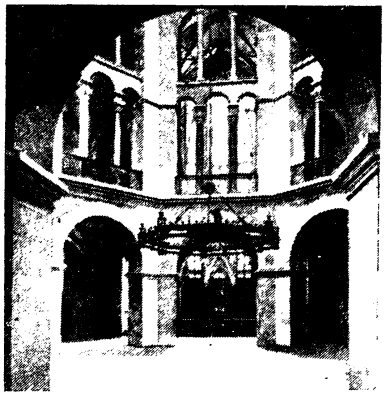

Капелла Карла Великого.

В А. сохранился знаменитый собор. Ядро его составляет дворцовая капелла Карла Великого (ок. 798—805, арх. Одо из Меца) — центрич. купольное сооружение, крупнейший памятник каролингского искусства. В капелле — гробницы Карла Великого и Оттона III.

Источн.: Regesten der Reichsstadt Aachen, hrsg. A. Huyskens, Bd 1—2, Köln, 1937—38.

Лит.: Poll P., Geschichte Aachens in Daten, 1953.

А́ХЕНСКИЙ КОНГРЕ́СС 1818 — первый конгресс *Священного союза*, происходил 30 сент. — 22 нояб. 1818 в г. Ахене (Aachen; Зап. Германия) с участием *Александра I* (Россия), *Франца I* и К. В. *Меттерниха* (Австрия), *Фридриха Вильгельма III* и К. А. Гарденберга (Пруссия), Р. С. Кестльри (Англия) и А. Э. Ришельё (Франция). А. к. принял решение о выводе из Франции не позднее 30 нояб. 1818 союзных войск, находившихся там с 1815, и с нек-рыми оговорками допустил Францию к участию в Священном союзе. 1 нояб. 1818 была подписана конвенция России, Австрии, Англии и Пруссии, подтверждавшая союз этих государств 1814 (см. *Шомонский трактат 1814*), заключенный с целью сохранения режима, установившегося во Франции после реставрации Бурбонов (1814). Гл. цель А. к., по признанию секретаря конгресса Ф. Генца (Австрия), состояла в том, чтобы «предохранить власть от крушения путём избавления народов от свойственных им заблуждений», т. е. в борьбе против революц. движения. На А. к. были согласованы осн. линии реакц. политики Священного союза, направленной к повсеместному поддержанию реакц. режимов и вмешательству во внутр. дела отдельных гос-в в целях борьбы со всякими проявлениями либерализма и свободомыслия.

Лит.: Мартенс Ф. (сост.), Собрание трактатов и конвенций, заключенных Россиею с иностр. державами, т. 7, СПБ, 1885; Дебидур А., Дипломатич. история Европы, пер. с франц., т. 1, М., 1947; История дипломатии, 2 изд., т. 1, М., 1959.

Л. А. Никифоров. Москва.

АХЕНСКИЙ МИР 1668 — был заключен между Францией и Испанией 2 мая 1668 в Ахене; окончил т. н. *Деволюционную войну* между ними. Был гарантирован Голландией, Англией и Швецией, обеспокоенными франц. захватами и выступившими инициаторами мира. По А. м. Франция удержала захваченные ею части Фландрии и Эно (с гг. Лилль, Армантьер, Дуэ и др.), но была вынуждена вернуть Испании Франш-Конте.

Лит.: Ogg D., Europe in the seventeenth century, 4 ed., L., 1943. См. также лит-ру к ст. *Деволюционная война*.

АХЕНСКИЙ МИР 1748 — закончил войну за *Австрийское наследство*; был заключен 18 окт. (предварительно 30 апр.) в Ахене между Францией, с одной стороны, Англией и Голландией — с другой. 20 окт. к миру присоединилась Испания, 23 окт. — Австрия, 25 окт. — Модена, 28 окт. — Генуя, 7 ноября — Сардинское королевство. По А. м. Австрия лишилась почти всей Силезии, переходившей к Пруссии (этим подтверждались условия *Дрезденского мира 1745*), и части итал. земель (герцогства Парма, Пьяченца и Гуасталла переходили Испании, нек-рые земли — Сардинскому королевству). Взамен европ. державы признали *Прагматическую санкцию 1713*, а муж Марии Терезии Франц Стефан Лотарингский был признан имп. Священной Рим. империи. Франция возвратила завоевания, сделанные ею во время войны в Австр. Нидерландах и в Голландии, а также в Индии (Мадрас — Англии). Англия, кроме того, добилась продления договора об *асьенто*.

Публ. Österreichische Staatsverträge, bearb. von A. F. Pribram, Bd 1, Innsbruck, 1907.

Лит. и карту см. при статье *Австрийское наследство*.

АХЕТАТО́Н — см. *Эхетатон*.

А́ХИ (араб., букв. — брат мой) — члены религ. мусульм. братства, возникшего в Аббасидском халифате [750—1258] и получившего в 13 в. распространение в Иране, Ср. Азии и особенно в М. Азии. Организация А. имела строго регламентированный устав; первоначальные принципы организации А., приспособленные к участию в завоеваниях, впоследствии были распространены на городские ремесл. корпорации. Во главе А. стоял избранный старейшина (ахи-баба), ему подчинялись главы отд. цехов (ахи); каждый А. имел помощника, наблюдавшего за работой рядовых ремесленников. А. участвовали в нар. торжествах, религ. процессиях, имели свою музыку, костюмы и вооружение. А. играли важную политич. роль в обществ. жизни гос-ва Сельджукидов (см. *Сельджукское государство*), а также в начальный период существования Османской империи. Во время междоусобных

войн, восстаний и набегов кочевников они брали в свои руки управление городами (Анкара, Конья, Сивас, Бурса, Эрзурум и др.), чтобы помешать их разрушению и разорению. А. выступали иногда в защиту ремесленников и гор. низов против гнета феодалов. В нач. 14 в. верхушка А. феодализировалась и А. постепенно утратили прежние демократич. тенденции. В нач. 15 в. А. слились с орденом *бекташи*. Традиции А., принципы их организации сохранились надолго в жизни ремесл. цехов Турции.

Лит.: Гордлевский В. А., Из жизни цехов в Турции. К истории ахи, Избр. соч., т. 1, М., 1960; Боровков А. К., К истории братства «ахи» в Ср. Азии, в кн.: Акад. В. А. Гордлевскому к его семидесятипятилетию, М., 1953; Gölpınarlı A., Islam ve Türk il erinde fütüvvet teşkilâtı ve kaynakları, Istanbul, 1952; Köprülüzade M. F., Les origines de l'Empire ottomane, P., 1935; Akdağ M., Türkiyenin iktisadi ve içtimai tarihi, c. 1, Ankara, 1959.

А. Б. Базиянц, А. С. Тверитинова. Москва.

А́ХИМА А́НДРАША ДВИЖЕ́НИЕ — крестьянское движение в Венгрии в 1906—11, возглавленное Альфёльдской независимой социалистич. крест. партией [осн. в 1906, лидер Андраш Ахим (Achim; 1871—1911)]. Началось в г. Бекешчабе — одном из центров Альфёльда, в условиях массового разорения мелкого и среднего крестьянства. Собравшиеся здесь в марте 1906 представители 115 деревень приняли программу, в к-рой требовали передачи крестьянам крупнопомещичьих и церк. владений, снижения налогов, введения всеобщего избират. права и демократич. свобод. Требования крестьян выражала газ. «Parasztújsag» (выходила до 8 апр. 1906). В 1905 Ахим был избран в парламент, лишен мандата в 1906, вновь избран в 1910. Его выступления с критикой антинародной политики господств. классов и требованиями национализации земель крупных помещиков и церкви с последующей передачей их крестьянам, освобождения крестьян от гнета ростовщиков встречали широкий отклик в нар. массах, в т. ч. среди с.-х. рабочих, крест. бедноты, владельцев мелких наделов. Руководимая Ахимом партия возглавила борьбу батраков и с.-х. рабочих Альфёльда против реакц. закона 1907, ограничивавшего свободу передвижения батраков. В 1908 с.-х. рабочие добились значит. повышения зарплаты (примерно на 80%). II съезд Независимой социалистич. крест. партии (1908) принял резолюцию, к-рая требовала передачи крестьянам в аренду владений размером менее 1000 хольдов. Ее деятельность (многотысячные митинги и собрания в Бекешчабе и др. центрах Альфёльда) имела важное значение для пробуждения политич. сознания крестьянства и вовлечения в борьбу за землю широких масс бедняков и безземельных. Однако оторванное от социалистич. рабочего движения (вследствие клас. ограниченности самого Ахима и оппортунистич. политики руководства Венг. с.-д. партии в крест. вопросе) А. А. д. не смогло привести к успеху. После убийства Ахима Андраша помещиками бр. Жилинскими движение пошло на убыль.

Лит.: Исламов Т. М., Политич. борьба в Венгрии в начале XX в., М., 1959; Koroda M., Achim András, a csabai parasztvezér, Bdpst, 1946.

Т. М. Исламов. Москва.

АХИЧЧХА́ТРА — др.-инд. город в долине Ганга (округ Барели, штат Уттар-Прадеш). Раскопки (1871, 1891—92, 1940—44) подтвердили сведения древних письм. источников (в др.-инд. эпосе «Махабхарата») о том, что А. являлась столицей Сев. *Панчалов*. Открыты 9 культурных слоев с 3 в. до н. э. до 12 в. н. э. В ниж. горизонтах А. обнаружены постройки из сырцового кирпича 3—2 вв. до н. э., т. н. «Северная черная лощеная» керамика, характерная для сев.-инд. культур 5—4 вв. до н. э. — 2 в. до н. э. В 1 в. до н. э. А. была обнесена кирпичной стеной и двумя земляными валами. Периоды господства в А. Кушан и Гупта датируются находками монет. В А. было раскопано несколько храмов эпохи Гупта. В 9—11 вв. наблюдается постепенный упадок А. Вскоре столица Панчалов переносится из А. в Вадамаюту.

Лит.: Law B. C., Pāñchālas and their capital Ahichchatra, «Memoires Archaeological Survej of India», 1942, № 67; Archaeology in India [Dep. of archaeology. Public. № 66], Delhi, 1950, p. 65—66; «Ancient India», 1953, № 9, p. 137.

Г. М. Бонгард-Левин. Москва.

АХИЯВА́ — гос-во, упоминаемое в новохеттских док-тах и сопоставляемое мн. исследователями с названием *ахейцев*. Первое упоминание А. относится к царствованию хеттского царя Суппилулиумы (14 в. до н. э.). Хеттские источники изображают А. как могуществ. морское гос-во, что соответствует ист. данным об ахейцах. Однако точное местоположение А. (в М. Азии или за Эгейским м.) не определено; известно лишь, что между А. и Хеттским гос-вом находились др. области. В нем. хеттологии гипотеза Э. Форрера об отождествлении А. с названием ахейцев и ряда упоминаемых в хеттских текстах собственных имен с греч. именами вызвала возражения Ф. Зоммера и нек-рых др. ученых. Но фонетич. аргументы, приводимые против сближения имени Ахиявы и ахейцев, несостоятельны. Обнаружение в микенских текстах фонетически сходного названия ахейцев может быть истолковано в пользу гипотезы Форрера.

Лит.: Sommer F., Die Ahhijavā-Urkunden, «Abhandlungen der Bayrischen Akademie der Wissenschaften», Phil.-hist. Abt., N. F., 1932, H. 6; его же, Ahhijavā-Frage und Sprachwissenschaft, там же, 1934, H. 9; Gurney O. R., The Hittites, L., 1954; Goetze A., Kleinasien, Münch., 1957.

В. В. Иванов. Москва.

А́ХЛ-И ХАКК (арабо-перс.— люди истины), или али-илахи (али — бог их),— одна из крайних шиитских сект, обожествляющая четвертого халифа и первого шиитского имама Али. А. х. возникла в кон. 17 — нач. 18 вв. По учению А. х., Али — воплощение вечной божеств. «истины» (хакк) и самостоят. выразитель «божеств. откровения», к-рое он передал всем пророкам, включая Моисея, Мухаммеда, Иисуса Христа. В религ. культе А. х. имеются элементы вост. христианства и более древних религий. При своем возникновении учение А. х. выражало протест против гнета режима, освященного религией, распространенной в данной стране (суннизм в Османской империи, шиизм в Иране). С кон. 19 в. учение и организация А. х. утратили свой антифеод. характер.

Приверженцы А. х. живут изолированными религ. группами в Турции (в осн. курды и юрюки), Иране (курды и луры), Афганистане.

Лит.: Минорский В. Ф., Мат-лы для изучения перс. секты «Люди истины», или Али-илахи, ч. 1 — Предисл., тексты и переводы, М., 1911; Беляев Е. А., Мусульм. сектантство, М., 1957.

АХЛЬ — патриархальная семья у древних и раннесредневековых арабов, преим. у кочевников; обитатели одного шатра. При перекочевках двигалась группа шатров (хай), обитатели к-рых составляли род (каум). Высшей формой социальной организации было племя (кабила). В состав А. входили не только потомки главы семьи, но и его братья и племянники, а также рабы и зависимые лица (мавла — вольноотпущенники, клиенты), считавшиеся усыновленными членами рода. Собственность А. составляли скот и домашняя утварь; вода, пастбища и возделываемые земли были общей собственностью племен и находились в пользовании его отдельных родов. Кровная месть была обязанностью не только членов А., но и членов рода.

Лит.: Народы Передней Азии, М., 1957; Smith R., Kinship and marriage in early Arabia, Camb., 1885.

АХМА́Д МАХДУ́М ДОНИ́Ш, Ахмад Каллэ (1827 или 1828—1897 или 1903),— тадж. просветитель. Род. в малоимущей семье в Бухаре. Учился в медресе. Был образованнейшим человеком в Бухарском эмирате, пользовался большим авторитетом среди тадж. интеллигенции и при дворе бухар. эмира. Участвовал в эмирских посольствах в Петербург (1856, 1868 или

1869, 1870). Пребывание в России дало возможность А. познакомиться с передовой рус. культурой, к-рая оказала сильное влияние на его взгляды. А. стал последоват. сторонником ориентации на Россию, видя в ней единств. страну, к-рая сможет помочь народам Бухар. эмирата освободиться от бесправия, разорения, невежества и мракобесия. Сопоставляя Россию и Бухару, восторгался рус. пром-стью, городами, образованием. Вокруг А. сложилась группа его последователей — тадж. просветителей (поэты Савдо и Шохин, историк Азим Соми Бустони и др.). А. не поднялся до идеи революц. преобразования и возлагал надежды на просвещенного, гуманного эмира, самовластие к-рого ограничено совещат. органами. Оставаясь в филос. взглядах идеалистом, порвал с мусульм. ортодоксией, склоняясь к учению о вечности и несотворенности мира. Произведения А. проникнуты страстным протестом против эмирского самовластия и произвола, мусульм. мракобесия, любовью к простому народу, призывами к просвещению. Из многочисл. произв. А. до нас дошло в рукописном виде только два: сборник научно-филос., публицистич. и художеств. отрывков «Редкие происшествия» («Наводир-ул-вакое»), написанный в 60-х гг., и «Жизнеописание эмиров священной Бухары» («Рисолаи тарджумаи ахволи амирони Бухорои шариф»), содержащее уничтожающую критику порядков в эмирате и долгое время распространявшееся тайно. Произв. А. являются важными источниками по истории Бухары кон. 19 в.

Лит.: Брагинский И. С., Очерки из истории тадж. лит-ры, Сталинабад, 1956; Улугзода С., Ахмади Дониш, Сталинабад, 1946; Бертельс Е. Э., Рукописи произв. Ахмада Каллэ, в сб.: Труды Тадж. базы АН СССР, т. 3, М.—Л., 1936.

А. Г. Подольский. Москва.

АХМАДАБА́Д — город в шт. Гуджарат (Индия), с 1960 — его врем. административный центр; 788,3 т. ж. (1951). Крупный центр хл.-бум. пром-сти. Ун-т (1949). Осн. в 1411 Ахмад-шахом, правителем *Гуджарата*, сделавшим А. столицей Гуджарата. В 1572 Гуджарат был завоеван *Акбаром* и А. вошел в состав державы Великих Моголов. В 15—17 вв. А. — крупнейший торг. центр Индии, известный своим хл.-бум. и шелковым произ-вом. В 18 — нач. 19 вв. переживал большой упадок в связи с кризисом местных мануфактур и наводнением рынка англ. товарами. Последующий рост населения А. связан с развитием местной фабричной пром-сти. В новейшее время А. — один из крупнейших в Индии центров рабочего движения (забастовки 1918—19, 1940 и т. д.).А. стоит в одном ряду с Агрой и Дели по красоте архит. памятников. Особенно выделяются крепость Бхадар (1411), положившая начало городу, деревянные дома, украшенные резьбой (16—17 вв.), триумфальные ворота Тин-Дарваза (ок. 1425), мечети 15—16 вв.: Соборная, Рани-Сипри, Сиди-Сайд.

АХМАДИ́Е — мусульм. секта в Пакистане. Возникла в 1880—90 в Индии (Пенджаб); основатель — Мирза Ахмад Кадиани (1839—1908), сначала мелкий чиновник, затем религ. проповедник. В отличие от ортодокс. ислама и др. мусульм. сект, члены А. почитают Ахмада Кадиани как пророка (наби) мусульман, мессию христиан и воплощение *Кришны* у индусов и претендуют на универсальность его учения. А. представляет собой одно из идеологич. течений, распространенных среди помещиков и компрадорской буржуазии в Зап. Пакистане, а также (в меньшей степени) — в Иране и Афганистане. Оно направлено как против ортодокс. ислама (что привлекло в секту представителей мелкобурж. интеллигенции, крестьян и ремесленников), так и против демократич. бурж. течений. В колониальный период движение А. имело проангл. характер. Одним из осн. тезисов А. было отрицание необходимости джихада — священной войны против неверных. До 1953 верхушка А. сосредоточивала в своих руках мн. правительств. посты и играла важную роль в экономич. и политич. жизни Пакистана. В янв.—апр. 1953 в Пакистане имели место сильные антиахмадийские волнения, за к-рыми скрывалось недовольство политикой пр-ва. Волнения были подавлены. Печатный орган А. «Review of Religions» выходит с 1902. К 1947 А. насчитывала 500 т. ч.

Лит.: «Revue du monde musulman», P., 1907, v. 1, № 4; Bashir-ud-Din Mahmud Ahmad, Mirza, The new world order of Islam, Qadian, 11945.

Л. Р. Полонская. Москва.

АХМАДНАГА́Р — ср.-век. инд. феод. гос-во, основанное бахманидским (см. *Бахмани*) наместником Джуннара Малик Ахмадом, к-рый в 1490 объявил себя независимым правителем с титулом низам-шаха. Столица А. — г. Ахмаднагар (осн. в 1494). В 1600 *Великие Моголы*, несмотря на упорное сопротивление правительницы Ахмаднагара Чанд Биби, аннексировали часть А. В остальной части А. правил Малик Амбер, фактически захвативший власть у низам-шаха Муртазы II [1599—1607]. Малик Амбер укрепил гос-во, проведя ряд реформ, в частности в сборе зем. налога, и заключил воен. союз с гос-вом Биджапур. Это позволило ему успешно сопротивляться наступавшим Моголам; однако после смерти Малика Амбера в 1626 его сын Фатх Хан, потерпев поражение от Моголов в 1631, перешел к ним на службу. В 1636 А. был окончательно завоеван Моголами.

АХМА́Д-ШАХ ДУРРАНИ́ (ок. 1721—1773) — афг. гос. деятель и полководец, основатель независимого афг. гос-ва. Происходил из рода садозаев (афг. племени *дуррани*). В 1738 был взят на службу к иран. *Надир-шаху* Афшару. Участвуя в походах Надир-шаха, проявил большие воен. способности и стал одним из его военачальников. После смерти Надир-шаха в 1747 А.-ш. Д. возглавил афг. отряды иран. армии и увел их в Афганистан. В 1747 был провозглашен шахом Афганистана. Объединил под своей властью все афг. племена, ханов которых привлекал на свою сторону щедрыми субсидиями, зем. пожалованиями и назначениями на гос. должности. Совершил ряд походов в Индию, Иран и Юж. Туркестан, завоевав Пенджаб (1748—51), Кашмир (1752), Сирхинд и Синд (1757), Белуджистан (1750), Сейстан (1754), Хорасан (1754) и Балх (1752). В 1761 нанес в битве при Панипате сокрушит. поражение маратхам (*Афгано-маратхская война 1758—61*). В последние годы жизни вел малоуспешные войны с *сикхами*. Ко времени А.-ш.Д. относятся первые дружеств. контакты между Афганистаном и Россией (отправка в 1764 рус. пр-вом в Афганистан миссии Богдана Асланова для заключения с Ахмад-шахом договора о взаимной дружбе).



Лит.: Губар, Мир Гулам Мухаммед, Ахмад-шах — основатель афг. гос-ва, пер. с перс., М., 1959; Ганковский Ю. В., Империя Дуррани, М., 1958; Рейснер И. М., Развитие феодализма и образование гос-ва у афганцев, М., 1954.

Ю. В. Ганковский. Москва.

АХМА́Т, Ахмед (ум. 1481),— хан *Большой орды* [1459—81]. Пытался подчинить Рус. гос-во. В 1472 А., заключив соглашение с польск. королем Казимиром IV, напал на рус. земли, но безуспешно. В 1476 отправил к моск. вел. кн. Ивану III посольство с требованием дани, но получил категорич. отказ. Во время похода А. на Москву в 1480, благодаря умелой политике Ивана III, его союзник крымский хан *Менгли-Гирей* напал на союзную А. Литву. В Москве начались волнения

посадских людей, настаивавших на активном сопротивлении А. Не получив помощи от Казимира IV, А. без сражения отступил с берега р. Угры. Был убит тюменским ханом Ибаком. Смерть А. положила конец попыткам возродить тат. могущество и восстановить ханскую власть над Русью.

Лит.: Базилевич К. В., Внеш. политика рус. централизов. гос-ва. Вторая пол. XV в., [М.], 1952; Тихомиров М. Н., Средневековая Москва в XIV—XV вв., М., 1957, с. 231—37

АХМЕД (ум. 30.V.1855) — бей Туниса [1837—55]. Сторонник «европеизации» Туниса. При А. были начаты преобразования: отменено рабство (1846), произведена реорганизация по европ. образцу армии и воен. флота, открыты первые в Тунисе уч. заведения европ. типа. В то же время при А. были увеличены налоги; в ответ на это вспыхнули восстания в гг. Тунисе (1840) и Ла-Гулете (1842). Во внеш. политике ориентировался на Францию.

АХМЕД ИБН ЯХЬЯ́ ИБН МОХА́ММЕД ХАМИ́Д-ЭД-ДИ́Н (р. 1891) — имам и король Йемена [с 1948]. Сын короля *Яхьи* и продолжатель его внутр. и внеш. политики, неогранич. монарх. До 1948 — мин. обороны и главнокомандующий, наместник пров. Таиз. На престол вступил 14 марта, после разгрома мятежа Абдаллаха аль-Вазира, направленного против отца А.— короля Яхьи. Взял курс на проведение политики позитивного нейтралитета. Заключил тройств. соглашение с Египтом и Сауд. Аравией (1956), утвердил соглашение между Йеменом и ОАР об образовании союза «Объединенные Араб. гос-ва» (1958). Заключил договоры о дружбе с СССР (1955), РНР, ЧССР (1957) и КНР (1958), а также торг. и экономич. соглашения с СССР, ГДР, ЧССР (1956), РНР, ПНР (1957), КНР (1958), США и ФРГ (1959), ДРВ (1961).

АХМЕ́Д-ШАХ (1897 — 1930) — последний шах [1909—25] из династии *Каджаров*. Значит. роли в политич. жизни Ирана не играл. Воен. министром Реза-ханом (см. *Реза-шах Пехлеви*) был фактически устранен от гос. дел и б. ч. времени проводил в Зап. Европе. Низложен в окт. 1925. Умер во Франции.

Лит.: Мекки Хосейн, Мохтесери оз-зендегание сиясие сольтан Ахмед-шах Каджар (Очерк политич. и личной жизни султана А.-ш. Каджара), Тегеран, 1323 с. г. х. (1944).

АХПА́Т—монастырь в сел. Ахпат Алавердского р-на Арм. ССР, осн. в сер. 10 в. В 10—13 вв. был крупной феод. вотчиной. А. —замечат. архит. ансамбль Армении 10—13 вв. Огражден крепостной стеной. Состоял из 4 церквей, 2 притворов, трапезной, б-ки. Гл. церковь Ншана (967) оформлена по типу купольного зала. В ней сохранились остатки ценной фресковой росписи 13 в. С З. к храму примыкает притвор (1208), имеющий уникальное перекрытие из расположенных друг над другом систем перекрещивающихся арок. С 11 в. А. — крупный центр культуры Армении, в нем была большая б-ка. С 15 в. пришел в упадок. Сохранились часть церквей, колокольня и др.

Лит.: Егиазаров Л. и Мартиросянц Р., Памятники др.-арм. архитектуры в фотографиях и чертежах, в. 1—7, СПБ, 1904—05; Арутюнян В. М. и Сафарян С. А., Памятники арм. зодчества, М., 1951.

АХРА́Р (тур. ahrar — либералы) — оппозиц. к младотуркам политич. партия в Османской империи; осн. в дек. 1908 в Стамбуле представителями феод.-компрадорских кругов проангл. ориентации. Потерпев поражение в парл. борьбе, А. приняла участие в реакц. мятеже 13 апр. 1909, в результате к-рого пало пр-во, а младотурки подверглись репрессиям. 27 апр. 1909 мятеж был подавлен младотурками. Партия А. была распущена. В 1911 мн. члены А. вошли в партию *Свобода и согласие* (Итиляф ве Хюрриет).

Лит.: Мандельштам А. Н., Младотурецкая держава, М., 1915, с. 11—16; Tunaya T. Z., Turkiyede Siyasi partiler, Istanbul, 1952.

АХТАМА́Р — остров на оз. Ван (ныне на терр. Турции), на к-ром зодчим Мануэлом был построен в 915—921 знаменитый храм, памятник ср.-век. армянской кам. архитектуры. Храм представляет собой вариант крестово-купольного типа, увенчан широким

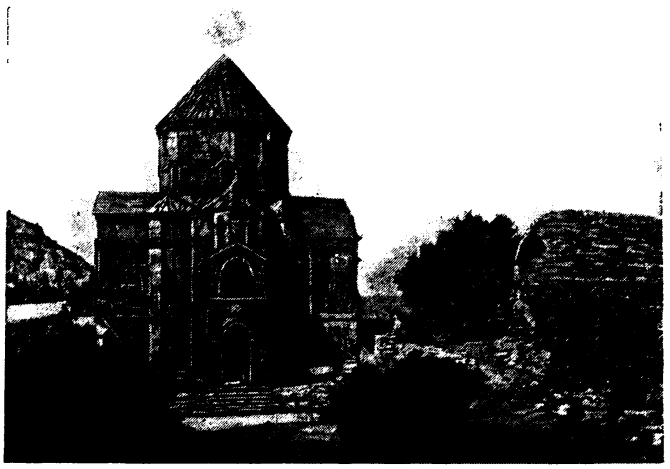

Ахтамарский храм. 915—921. Зодчий Мануэл.

барабаном с конусовидной кровлей. Внутри богато украшен росписями, снаружи — замечат. рельефами на религ. и светские сюжеты.

Лит.: Арутюнян В. М. и Сафарян С. А., Памятники арм. зодчества, М., 1951.

АХУНБАБА́ЕВ, Юлдаш (1885 — 28.II.1943) — сов. гос. деятель. Чл. Коммунистич. партии с 1921. Род. в кишлаке Джой-Базар Маргеланского р-на Ферганской обл. в семье бедного дехканина; с юных лет был батраком. В 1919—20 — пред. Маргеланского правления союза *Кошчи* (союз бедноты и батраков). Активный участник борьбы с басмачеством. С 1924 — чл. Президиума Туркестанского ЦИК, чл. ЦИК Узб. ССР. В 1925—37 — пред. ЦИК Советов Узб. ССР, в 1938—43 — пред. Президиума Верх. Совета Узб. ССР, зам. пред. Президиума Верх. Совета СССР

Лит.: Садыкова Н. [С.], Юлдаш Ахунбабаев, Таш., 1957.

АХУ́НДОВ, Мирза Фатали (30.VI.1812—26.II.1878) — азерб. философ-материалист, просветитель-демократ. Родился в Нухе. Отказавшись от духовной карьеры, с 1834 жил в Тифлисе, где служил (до 1861) переводчиком в канцелярии наместника на Кавказе и преподавал восточные языки в Тифлисском уездном училище. В Тифлисе сблизился с ссыльными декабристами, особенно с А. *Бестужевым* (Марлинским). Мировоззрение А. складывалось под влиянием прогрессивных традиций отечеств. и мировой лит-ры. А был сторонником и пропагандистом дружбы рус. и азерб. народов. В 30-х гг началась лит. и обществ. деятельность А., направленная против феод. отсталости, религии ислама, за просвещение, свободу, прогресс и благоденствие народа. Видел цель иск-ва и лит-ры в служении народу, в правдивом изображении жизни, в разоблачении социальной несправедливости и др. пороков феод. об-ва. А. явился основоположником азерб. драм. турнии. В 1850—56 создал ряд реалистич. комедий («Молла Ибрагим Халил, алхимик...», «Гаджи Гара»



и др.), правдиво и ярко отразивших жизнь Азербайджана, в 1857 — блестящую сатирич. повесть «Обманутые звезды», в которой разоблачался деспотич. шахский режим в Иране. В филос. работах («Три письма инд. принца Кемал-Уд-Довле...», 1864–65, и др.) А. пропагандировал материалистические и атеистические идеи, выступал против деспотизма и фанатизма, феодальной отсталости. Боролся за реформу старого алфавита.

Ист. исследования А., несмотря на то, что он был идеалистом в понимании обществ. явлений, проникнуты прогрессивными и демократич. идеями. В статье «Критич. заметки» (1862) А подверг критике иран. историка Реза-Кули-хана, а в его лице всю придворную иран. историографию за искажение фактов, пустословие, домыслы о религ. чудесах. Призывал изучать важнейшие ист. события, правдиво излагая факты, анализируя и объясняя их. В статье «Поражение тур. армии в 1618 г. под Багдадом» (1853), опубл. впервые на рус. языке, А. подчеркивал положит. значение централизованной власти, в противовес феод. раздробленности, которая подрывает силы страны и делает ее жертвой иноземных захватчиков. Оценивал как прогрессивное явление присоединение Азербайджана к России.

Соч.: Избр., М., 1956; Избр. филос. соч., Баку, 1953; Əsərləri, çild 1–3, Bakı, 1938.

Лит.: Рафили М., М. Ф. Ахундов. Жизнь и творчество. Баку, 1957; Гусейнов Г. Н., Из истории обществ. и филос. мысли в Азербайджане XIX в., Баку, 1958; Очерки по истории филос. и политич. мысли народов СССР, т. 2, М., 1956; История Азербайджана, т. 2, Баку, 1960; Гулиев Э. Н., Нэсэнов И. М., Стригунов И. В., XIX əsrdə. və XX əsrin əvvəllərində Azərbaycanda tarix elminin inkişafı, Bakı, 1960.

И. М. Гасанов, И. В. Стригунов. Баку.

АХУ́НДОВ, Рухулла Али оглы (1897—1938)— участник борьбы за Сов. власть в Азербайджане, публицист, ученый. Род. в с. Шувеляны Бакинской губ. в семье учителя. Чл. Коммунистич. партии с 1919. С 1916 работал в типографии. В 1917 — чл. группы азерб. «левых» эсеров. В 1918 — редактор газ. «Известия» Бакинского совета. Был редактором азерб. нелегальной большевистской газ. «Коммунист». После победы Сов. власти в Азербайджане (с 1920)—зав. отделом ЦК, секретарь Бакинского к-та партии, вновь редактор газ. «Коммунист». В 1924—30 работал секретарем ЦК КП(б) Азербайджана и наркомом просвещения Азерб. ССР. В 1930 избран секретарем Закрайкома ВКП(б). Делегат X—XVII съездов партии. В последние годы жизни работал в Ин-те истории партии при ЦК КП Азербайджана. Один из первых переводчиков на азерб. язык произв. К. Маркса, Ф. Энгельса и В. И. Ленина. Автор ряда работ по теории и истории лит-ры.

АХУРАМА́ЗДА — верховный бог в религии у зороастрийцев и маздеистов, культ к-рого в древности и в раннем средневековье был распространен в Ср. Азии и Иране. В *Авесте* повествуется о вечной борьбе доброго бога А. со злым богом *Анхра-Майнью.*

Лит.: Струве В. В., Родина зороастризма, в сб.: СВ, т. 5, М.—Л., 1948; его же, Надпись Ксеркса о «дэвах» и религия персов, «ИАН», серия ист. и филос., 1944, т. 1, №3.

АХШАРУ́МОВ, Дмитрий Дмитриевич (7. V. 1823—7. I. 1910)— рус. обществ. деятель, петрашевец. Сын историка Д. И. *Ахшарумова.* В 1846 окончил Петерб. ун-т. С 1847 служил в Мин-ве иностр. дел. Посещал кружок бр. *Дебу,* затем Н. С. *Кашкина,* с дек. 1848—«пятницы» М. В. *Петрашевского.* Социалист-утопист, последователь *Фурье,* стремившийся вместе с тем к свержению самодержавия и замене его республикой или конституц. монархией; сторонник пропаганды и привлечения к политич. борьбе угнетенных низов. Оставил ряд док-тов, важных для изучения идеологии петрашевцев, в т. ч. речь на обеде в честь Фурье 7 апр. 1849. Приговорен к расстрелу, замененному ссылкой в арестантские роты на 4 г. После освобождения, в 1862 окончил Мед.-хирургич. академию. Автор мн. работ по медицине.

Соч.: Из моих воспоминаний (1849—51), СПБ, 1905; Записки петрашевца, М.—Л., 1930.

Лит.: Дело петрашевцев, т. 3, М.—Л., 1951.

В. Р. Лейкина-Свирская. Ленинград.

АХШАРУ́МОВ, Дмитрий Иванович (1792—13. I. 1837)—рус. воен. деятель, историк, генерал-майор. Окончил 1-й кадетский корпус. Участвовал в войне 1806—07 с Францией, с 1809 по 1811 — в войне с Турцией, Отечеств. войне 1812 и заграничных походах 1813—14. Отличился в сражениях при Бородино, Малоярославце и Лютцене. Написал на основе документ. мат-лов, предоставленных воен. министром П. П. Коновницыным, «Описание войны 1812» (1819) — первую рус. воен.-ист. работу по истории Отечеств. войны 1812, выгодно отличающуюся объективным освещением хода событий. Гл. недостаток этой работы А.—ее описательный характер, без анализа политич. обстановки и воен. искусства сторон. В 1826—37 А. составил первый Свод воен. постановлений, вышедший уже после его смерти (1838).

Лит.: РБС, т. 2, СПБ, 1900; Столетие воен. мин. 1802—1902, [т. 3, отд. 1], СПБ, 1902. *Л. Г. Бескровный.* Москва.

АЦТЕ́КИ (самоназвание — астеки)— наиболее крупный индейский народ Мексики. Числ. прибл. 750 т. ч. (по оценке 1958). Язык А.—нахуатль, принадлежит к большой семье юто-ацтекских яз. По легендарной традиции (подтверждаемой данными археологии), А., придя с С., обосновались в долине Мехико в 12 в. и первоначально находились в зависимости от др., более сильных племен (кулуа и тепанеков). В 1325 основали поселение Теночтитлан (ныне на его месте г. Мехико). В 1427 в союзе с племенем акольуа разбили тепанеков и подчинили себе всю долину. Постепенно захватили в этом союзе гегемонию и завоевали Центр. Мексику до Мексиканского зал. и Тихого ок. В 1519—1521 А. были завоеваны испанцами. Первоначально А. возглавлялись советом из глав 20 родов и 2 вождями. В результате социально-экономич. расслоения и постепенного перехода к клас. обществу у А. в 15 в. формировалось раннерабовладельч. гос-во. Была развита торговля; начинался процесс выделения ремесла. До исп. завоевания А не знали железа, но умели плавить золото, серебро, медь и бронзу. Осн. с.-х. культурами были маис, хлопок, какао, табак, томаты; домаш-

Город Мехико во времена ацтеков (в 1519). Реконструкция Теночтитлана. Вид на юго-восточную часть города: слева — большой храм; справа — стойка с черепами; на переднем плане — северный бассейн для лодок. Слева и справа от большого храма видны дворцы Ашайакатла и Монтесумы. Центр композиции занимает жертвенный камень, за ним — круглый храм бога ветра Ээкатла-Кецалькоатла.

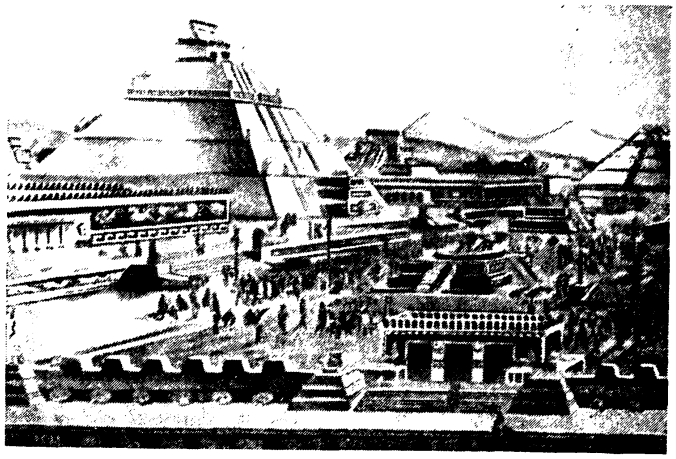

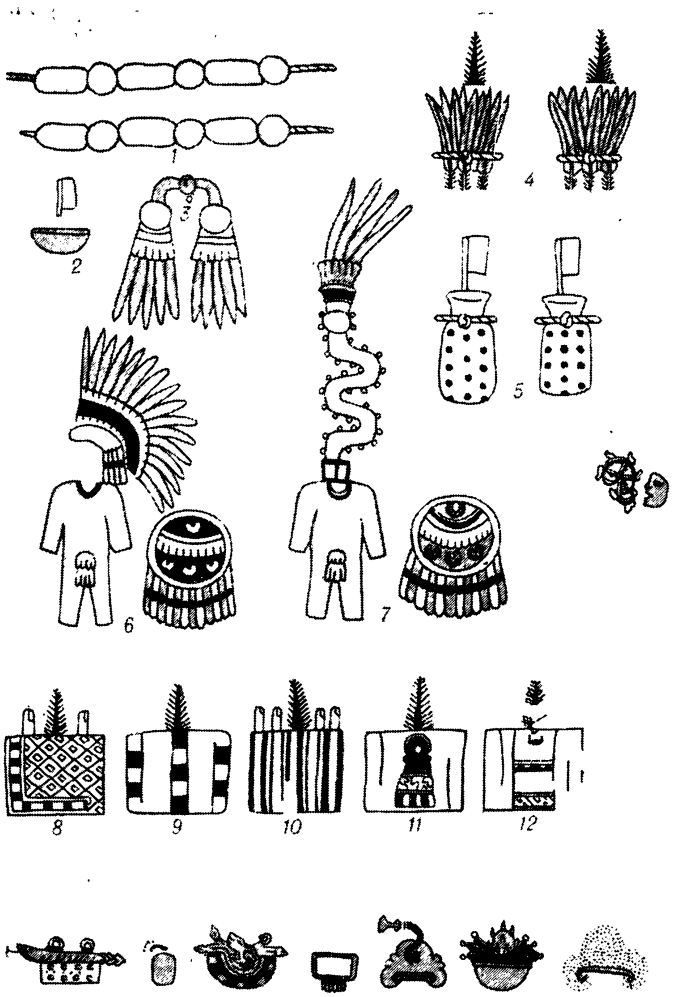

Письменность ацтеков. Страница из описи дани Монтесумы (по Спиндену, 1928). Города-данники помещены внизу. Дань состояла из: *1*—двух ниток нефритовых бус; *2*—20 тыквенных блюдец золотой пыли; *3* — царского головного убора; *4* — 800 пучков перьев; *5* —40 мешков кошенильного красителя; *6*—*7*—двух костюмов воинов; *8*—402 хлопчатобумажных одеял такого рисунка; *9*—400 одеял; *10*—404 одеял; *11*—400 одеял; *12*—400 одеял (единицы передавались изображением пальцев, 20 передавались при помощи флажка, а древоподобные знаки обозначали 400).

них животных (кроме собак) не имели. У А. имелось пиктографич. письмо, было развито иск-во. В наст. время большинство А. принадлежит к с.-х. и пром. рабочим Мексики; лишь небольшая часть их (напр., тлахуика в Морелосе) сохранила старый хоз. уклад.

Лит.: Вайян Д. К., История ацтеков, пер. с англ., М., 1949; Народы Америки, т. 2, М.—Л., 1959; Katz F., Die Sozialökonomischen Verhältnisse bei den Azteken im 15 und 16 Jahrhundert, B., 1956 (Etnogr.-archäolog. Forschung., Ed 3, tl 2).

Р. В. Кинжалов. Ленинград.

А́ЧАДИ (Acsády), Игнац (9. IX. 1845—17.XII. 1906) — венг. историк, чл.-корр. Венг. АН (с 1888). Автор работ по социально-экономич. истории феод. Венгрии. Окончил в 1869 юридич. ф-т Будапештского ун-та. Опубл. ряд исследований по истории венг. экономики 16 в.: «Венг. финансы в правление Фердинанда I. 1526—64» («Magyarország pénzügyei I. Ferdinánd uralkodása alatt. 1526—64», 1888), «Экономич. положение Венгрии в 16 и 17 вв.»(«Közgazdasági állapotaink a XVI és XVII században», 1889), «Налогообложение крепостных в 1564—76» («A jobbágy-adózás 1564—76—ban», 1894), «Налогообложение крепостных 1577—97» («A jobbágy-adózás 1577—97 ban», 1896). Заслугой А. явилось выявление преобладания крупного землевладения в Венгрии 16 в. [«Землевладение в Венгрии 1494—1598» («Régi magyar birtokviszonyok. 1494—1598», 1894), «Венг. дворянство и его землевладение после мохачской катастрофы» («A magyar nemesség és birtokviszonyai a mohácsi vérz után», 1890)]. А. принадлежит неск. общих работ по истории Венгрии: «История Венгрии в период раздела ее на три части» («Magyarország három részre oszlásának története. 1526—1608», 1897), «История Венгрии в период правления Леопольда I и Иосифа I» («Magyarország története I. Lipót és I. József korában, 1657—1711», 1898), «История венг. империи» («A magyar birodalom története», K. 1—2, 1903—1904). Итогом многолетней исследовательской работы А. явилась «История венг. крепостного крестьянства» («A magyar jobbágyság története», 1906, переизд. 1948, 1950; словацкий пер. 1955, рус. пер. 1956). Несмотря на ряд ошибочных положений, обусловленных клас. ограниченностью автора, стоявшего на позициях бурж. либерализма (затушевывание клас. борьбы в период формирования феодализма, идеализация роли феод. гос-ва и др.), работы А. сохранили свое значение благодаря широте охвата источников и обилию ценного фактич. материала. Труды А., в большинстве своем написанные с позиций критики феод. эксплуатации, при жизни автора подвергались нападкам реакц. клерикально настроенных историков. После смерти А. в венг. бурж. историографии предпринимались попытки преуменьшить значение его наследия.

Лит.: Szinnyei J., Magyar irók élete és munkai, k. 1, Bdpst., 1891, l. 53—55; Gulyas P., Magyar élétrajzi lexikon..., sk. 1, Bdpst., 1925, l. 75—78; Lederer É., A korábbi középkorra vonatkozó magyar polgári történetirás birálata, A Magyar tudomanyos, Akadémia társadalmi — történeti tudomanyok osztályának Közleményei, 1954, k. 5, 1—4 szam; Sandor P., A magyar agrár-és paraszttörténet polgári irodalmának kritikájához, «Századok», 1954, 2—3 szam.

В. П. Шушарин. Москва.

А-ЧА́Н (самоназвание—х а -ч а н, или н г а-ч а н)— народность группы *И* в КНР. Живут гл. обр. в уездах Инцзян и Лянхэ тай-цзиннпоского авт. округа Дэхун пров. Юньнань КНР. Числ.—17,7 т. ч. (1953). Язык А. входит в группу И тибето-бирм. ветви кит.-тибетской семьи языков. Документально известны с Минского времени (15 в.). Осн. занятия: поливное земледелие ремесла и в связи с ними отходничество. По верованиям инцзянские А. — буддисты юж. толка, лянхэйские— анимисты с преобладанием культа предков. Были бесписьменны; ныне используют кит. иероглифич. и реформированную тайскую письменность.

Г. Г. Стратенович. Москва.

АЧА́НЫ — название, к-рое употреблял в 17 в. в отношении предков совр. *нанайцев* Е. П. *Хабаров.* Зиму 1651—52 Хабаров прожил в земле А. в построенном им «Ачанском городке». По-видимому, назв. «А.» представляет собой одно из терр. или племенных назв. нанайцев.

А́ЧЕ (Atje)—феод. гос-во (султанат) на С. о. Суматра (Индонезия) в нач. 16— нач. 20 вв. Расцвет А. падает на 1-ю пол. 17 в.—время правления Искандера Муда [1607—36] и Искандера Тхани [1636—41], когда суверенитет А. признавало большинство княжеств Суматры и нек-рые гос-ва Малайского п-ва. Экономич. мощь А. базировалась на торговле перцем, к-рую концентрировала в своих руках правящая верхушка. В столкновениях с португальцами, появившимися в Индонезии в 16 в., султаны А. одерживали верх, что поднимало их авторитет на архипелаге. После захвата голландцами Малакки (1641)—гл. пункта перевалочной торговли в Азии — значение А. падает. Экономич. упадок А. сопровождался феод. усобицами, в результате чего А. распалось на ряд княжеств, власть султана стала номинальной. В 1819 Англия заключила договор с султаном А., по к-рому получила право иметь своего рези-

дента при дворе султана и торговать в султанате. В 1873 Голландия начала войну с А., закончившуюся в 1904 установлением над ним голл. господства. В Республике Индонезия А.—провинция (с 1956).

АЧИНЦЫ — одна из народностей Индонезии. А. живут на С. о. Суматра, в р-не прежнего султаната *Аче*. Числ.—ок. 1,2 млн. чел. (1958). Говорят на ачинском яз. индонез. группы. Религия — ислам. Осн. занятие — земледелие (рис, черный перец, кокос, каучуконосы и др.); ремесла—ткачество, плетение, металлообработка. В 19 в. А. вели борьбу против голл. колонизаторов.

Лит.: Очерки общей этнографии. Зарубежная Азия, М., 1959, с. 291—92; Loeb M., Sumatra, its history and people, W., 1935.

АЧКА́НОВ, Григорий Павлович (1887—1939)— участник революц. движения в Одессе. Род. в Одессе в семье моряка. Чл. Коммунистич. партии с 1904. С 1906 — чл. Одесского гор. к-та РСДРП. С 1917— чл. президиума Одесского совета. Один из организаторов Всеросс. союза моряков и речников. В янв. 1918— чл. Одесского ревкома. В 1921—23 — чл. бюро Дон. к-та РКП(б), чл. коллегии НКПС, зам. пред. ЦК транспортников (Цектрана), чл. Президиума ВСНХ. В 1926—чл. Центр. совета Профинтерна. Автор ряда работ по революц. движению в Одессе.

Лит.: Октябрь на Одещине. Сб. статей и восп., О., 1927; «Борці за Жовтень», в. 3, О., 1957.

АЧКА́НОВ, Федор Павлович (6. II. 1881—26. XI. 1957)— участник борьбы за Сов. власть на Украине. Род. в Одессе в семье моряка. Рабочий-слесарь Гл. ж.-д. мастерских в Одессе. В революц. движении с 1900. Чл. Коммунистич. партии с 1903. Активный участник всеобщей стачки в Одессе в июле 1903 и революции 1905—07. Входил в Одесский к-т РСДРП. Подвергался арестам и высылке. В мае 1917 избран чл. *Румчерода*. Один из организаторов Красной гвардии в Одессе. Делегат 2-го Всероссийского съезда Советов, участник Окт. вооруж. восстания в Петрограде. Избран членом ВЦИК. В 1918 во время оккупации герм. войсками Украины—на подпольной парт. работе в Харькове, Киеве и Одессе. В 1919 — чл. ревкома в Киеве, Одессе, зам. пред. Всеукраинского ж.-д. ревкома. С 1920 — на партийной сов. и хоз. работе.

Соч.: Первые этапы революции пятого года в Одессе (воспом.), в кн.: 1905 год. Революц. движение в Одессе и Одещине. Сб. ст. и воспом., [кн. 1], О., 1925, с. 42—59; Наша работа в Главных ж.-д. мастерских, там же, кн. 2, О., 1926, с. 91—103.

Лит.: Деренковский Г. М., Узловое бюро РСДРП юго-зап. жел. дорог в 1906—08 гг., в кн.: Из истории рабочего класса и революц. движения, М., 1958, с. 371—397; «Моск. правда», 1957, № 279, 29 ноября.

АЧЧАЮО́ЛИ (Acciaiuoli) — итал. дворянский феод. род в Бергамо, переселившийся в нач. 12 в. во Флоренцию. Поддерживал *Медичи* в их борьбе с родом *Альбицци*. Леоне ди Риккомано А. основал в кон. 13 в. банковско-торг. компанию (расцвет в 1-й пол. 14 в.). Компания А. имела филиалы в Авиньоне, Брюгге, Лондоне, Париже, Тунисе, на о. Родос. Особо важную роль играл ее филиал в Неаполе, ставший банкиром *Анжуйской династии*. Компания А. обслуживала пап. курию, финансировала Флорентийскую коммуну, англ. короля Эдуарда III а ведение Столетней войны 1337—1453. Невозвращение этих ссуд привело компанию А. к краху в 1345. *В. И. Рутенбург.* Ленинград.

АЧЧАЮО́ЛИ (Acciaiuoli), Аламанно – итал. хронист 14 в. В июне—июле 1378, во время восстания *чомпи*, А. был приором флорентийского пр-ва. Сторонник *«жирного народа»*, А. выступал за союз богатых горожан с крупным дворянством и поддерживал пап. курию. «Хроника» А. о восстании чомпи проникнута резко враждебным отношением к восставшему народу, однако пестра богатым фактич. материалом.

Соч.: Il tumulto dei Ciompi Cronache e memorie a cura di G. Scaramella, в: Rerum italicarum scriptores, t. 18, pt. 3, Bologna, 1934. *В. И. Рутенбург.* Ленинград.

АША́НТИ, Федерация Ашанти,— гос-во раннефеод. типа, существовавшее на терр. Золотого Берега (совр. Гана) в кон. 17—19 вв. Образовалось в 1697—1701 после победы народа *ашанти* над жившими к Ю.-В. от них племенами Денкера. В экономике А. значит. место занимали земледелие и домашние промыслы (гончарный, резьба по дереву, ткачество, обработка металлов и т. д.). Широко велась работорговля и торговля золотом. Во главе гос-ва стоял верховный вождь (ашантихене), резиденцией к-рого был г. Кумаси, а во главе отдельных областей — местные вожди (оманхене). Опираясь на сильную армию, правители А. добивались включения в состав гос-ва А. народов Золотого Берега, родств. ашанти, и ликвидации плем. раздробленности. Осуществлению этой политики помешала колониальная аггрессия Англии (см. *Англо-ашантийские войны*). В результате 7-й войны (1896) Англия захватила А. и заключила соглашение о протекторате с отдельными племенами, входившими в федерацию. Федерация прекратила существование. После подавления восстания ашанти в 1900 Англия в 1901 включила терр. Ашанти в колонию Золотой Берег. С переходом Англии к политике т. н. косв. управления ашантихене Премпе I, высланному в 1896 на Сейшельские о-ва, было разрешено в 1924 вернуться в страну и в 1926 он был провозглашен оманхене (главой) г. Кумаси и прилегающих к нему земель. В 1935 англичане формально восстановили федерацию А. и наследник Премпе I—Премпе II был объявлен ашантихене. Однако фактически власть в стране оставалась в руках англ. губернатора Золотого Берега. После образования независимого гос-ва Гана терр. А. по конституции 1957 получила статут области.

Лит.: Rattray R. S., Ashanti, Oxf., 1923; его же, Ashanti law and constitution, Kumasi — L., [1956].

С. Л. Милявская. Москва.

АША́НТИ — народность, входящая в этнич. группу *акан*. А. живут на терр. того же названия, в гос-ве *Гана*. Числ. — 824 т. ч. (1948). Язык А. — диалект языка акан гвинейской языковой группы. Среди А. был распространен культ предков и анимистич. воззрения, с 19 в. начало распространяться христианство. Этногенезис А. еще не установлен (см. *Ашанти* гос-во).

АША́Р, ушр (араб.—десятая часть),—натур. десятинный налог в мусульм. странах. Взимался ежегодно гос-вом или феод. владетелями с продуктов земледелия, животноводства, рыбной ловли, промыслов. Исходной основой А. явилось домусульм. обычное право, а также сходные с А. формы повинностей, существовавшие в ряде стран до араб. завоеваний. А. постепенно обособился от узаконенного в начальный период халифата установления *шариата* о зекяте — обязат. взимании с каждого мусульманина сбора для ведения войны против «неверных», поддержания ислама и содержания неимущих. В различные ист. периоды в зависимости от местных условий А. видоизменялся и взимался под разными назв. (икта, димос, онда, ондалык, саларийе—в Османской империи, дах-йак—в Иране и т. д.). Откупная система взимания А., введенная в кон. 16—17 вв. в ряде стран, особенно в Османской империи, доводила размер А. фактически до 1/2 дохода крестьянина. В Турции А. был отменен законом от 17 февр. 1925. В ряде мусульм. стран (напр., в Йемене, Сауд. Аравии) А. сохраняется и поныне.

Лит.: Фан-ден-Берг Л. В., Основные начала мусульм. права, пер. [с голл.], СПБ, 1882; Шарль Р., Мусульм. право, пер. с франц., М., 1959; Abou Yousof Ya'koub, Le livre de l'impôt foncier, trad. et annoté par E. Fagnan, P., 1921. *А. С. Тверитинова.* Москва.

АША́РИ, аль-Ашари, Абу-ль-Хасан Али (873 или 874—935)—араб. богослов, основоположник суннитского схоластич. богословия — калама. До 40 лет был ревностным приверженцем *мутазилитов*; затем разошелся с ними и резко обличал их в своих соч. и публичных выступлениях. К утверждениям А. о

несотворенности (предвечности) Корана и предопределении (при противоречащей ему ответственности людей за свои поступки), развитым его последователями теологами-ашаритами, и теперь прибегают мусульм. клерикалы в борьбе со свободомыслием и атеизмом.

Соч.: Рисаля истихсан аль-хауд фи ильм аль-калям (Трактат о совершенствовании изучения в науке калама), Бейрут, 1953.

Лит.: Mehren M. A. F., Exposé de la réforme de l'islamisme, commencée au III-ème siècle de l'Hégire par Abou-'l-Hasan Ali el-Ash'ari et continuée par son école. Avec des extraits du texte Arabe d'Ibn Asâkir, в кн.: Travaux de la 3. Session du Congrès International des Orientalistes, St.-Pétersbourg, 1876, t. 2, sous la réd. du V. de Rosen, St.-Pétersbourg—Leyde, 1879; Gardet L. et Anawati M., Introduction à la théologie musulmane..., P., 1948.

АШДО́Д —древний город в Юж. Палестине, в долине р. Элах (совр. Ашдод в гос-ве Израиль). Известен с сер. 2-го тыс. до н. э., когда он упоминается в текстах из Угарита (совр. Рас-Шамра). С 12 в. до н. э. находился в руках *филистимлян*. В 711 до н. э. был взят и разграблен войсками ассир. царя Саргона II, а ок.630 после 29-летней осады захвачен фараоном Псамтиком I. В 147 до н. э. А. был разрушен иудейским вождем Ионатаном Маккавеем, в 10 н. э. присоединен к владениям Рима.

АШЕ́ЛЬСКАЯ КУЛЬТУ́РА — по археол. периодизации вторая (после *шелльской культуры*) ступень культурного развития человечества в древнем *каменном веке (палеолите)*. Названа по месту первых находок в Сент-Ашёле (Saint-Acheul) — предместье г. Амьена (Франция). Человек периода А. к. находился на ранней стадии первобытнообщинного строя. Основой его жизни являлись охота и собирательство. Орудиями служили ручные рубила — крупные, двусторонне оббитые и заостренные к одному концу кремневые гальки миндалевидной, овальной, круглой или треугольной формы, а также кремневые отщепы. На стоянках А. к. у г. Леринген (Саксония) и Торральба (Испания) найдены деревянные копья. Остатки кострищ говорят о знакомстве с огнем. На поздней стадии А.к. в связи с наступившим русским оледенением исчезла теплолюбивая фауна (юж. слон, махайрод), появились мамонт, шерстистый носорог, лось, служившие объектами коллективной охоты. Стоянки А. к. на терр. СССР обнаружены в Армении (*Сатани-Дар*), Грузии (*Яштух*), на Украине (*Лука-Врублевецкая*) и в др. местах. К А. к. относят также находки в пещере Чжоукоудянь (Китай), служившей местом обитания *синантропов*. Время А. к.—ок. 400—200 тыс. лет тому назад.

Лит.: Ефименко П. П., Первобытное общество, 3 изд., К., 1953; Борисковский П. И., Начальный этап первобытного общества, Л., 1950.

А. Я. Брюсов. Москва.

А́ШЕНБРЕННЕР, Михаил Юльевич (9. IX. 1842 — 11. XI. 1926)— рус. революционер, народоволец. Сын воен. инженера. Окончил кадетский корпус (1860). В 1863 отказался от назначения в гвард. полк, усмирявший восстание в Польше. В 1870—82 служил в Николаеве, где организовал офицерские кружки, к-рые в 1881 присоединились к «Народной воле». Осенью 1882 был послан воен. центром «*Народной воли*» для объединения провинц. воен. кружков; побывал в Пскове, Минске, Риге, Вилькомире, Смоленске. Арестован в Смоленске 29 марта 1883. По «*процессу 14-ти*» (1884) приговорен к смертной казни, замененной пожизн. каторгой в Шлиссельбургской крепости. Освобожден в 1904. До 1917 жил в Смоленске под надзором полиции. В 1924 А.—ветерану революц. движения в армии— приказом РВС СССР было присвоено звание «старейшего красноармейца».

Соч.: Воен. орг-ция Народной воли и другие воспоминания (1860—1904), М., 1924; Автобиография, Энциклопедич. словарь Гранат, т. 40, Прилож.

Лит.: Деятели революц. движения в России, Био-библиографич. словарь, т. 3, в. 1, [М.], 1933.

АШИКПАШАЗАДЕ́ (Aşıkpaşazade), Ахмет Ашики (1400—после 1495)—тур. историк-хронист. Принимал участие в многочисленных завоеват. походах турок-османов в 15 в. В ист. науке известен своим соч. «История дома Османова» (охватывает события в Османском гос-ве от его возникновения до 80-х гг. 15 в.), являющимся одним из важнейших источников по истории начального периода Османского гос-ва. Стамбульское издание «Истории» осуществлено по рукописи Стамбульского археол. ин-та, сверенной со списком Ватикана. 2-е изд. осуществлено Ф. Гизе путем критич. сличения 11 списков «Истории», хранящихся в разных б-ках.

Соч.: Теварихи Али Осман, Ашикпашазаде тарихи, Стамбул, 1332 (1913/14).

Лит.: Die altosmanische Chronik des 'Ašikpašazāde, hrsg. v. F. Giese, Lpz., 1929; Babinger F., Die Geschicht-schreiber der Osmanen und ihre Werke, Lpz., 1927, S. 35—38.

АШМАР, Мухаммед (ум. 3. III. 1960)—обществ. и религ. деятель Сирии, мусульм. богослов, активный участник нац.-освободит. борьбы и движения сторонников мира. Во время восстания 1925—27 командовал партиз. отрядами. В нояб. 1950 участвовал во 2-м Всемирном конгрессе сторонников мира. Чл. Всемирного Совета Мира (с 20 июня 1953). С 1956—пред. Нац. к-та сторонников мира Сирии (с 1958—Сирийский р-н ОАР). Междунар. Ленинская премия «За укрепление мира между народами» (за 1955).

АШНУННА́К — см. *Эшнунна*.

АШО́КА — др.-инд. царь [273—236 или 232 до н. э.] из династии *Маурья*, один из наиболее известных гос. деятелей Др. Индии. По буддийским хроникам, А. при жизни своего отца *Биндусары* был правителем гос-ва Таксилы. Захватил трон отца после междоусобной борьбы. Подобно *Чандрагупте* и Биндусаре, продолжал политику создания и укрепления объединенного инд. гос-ва. Ок. 260 до н. э. после ожесточ. борьбы завоевал гос-во *Калингу*. Гос-во А. (см. *Маурьев государство*) охватывало почти всю Индию (за исключением крайнего юга). Дошедшие до нас указы А., высеченные на скалах, колоннах, в пещерах, являются древнейшими точно датированными эпиграфич. памятниками Индии. Они позволяют судить о границах гос-ва, управлении, социальных отношениях, религии и культуре. А. принял буддизм, к-рый осуждал племенную раздробленность и идеологически освящал создание объединенного гос-ва. Всячески содействовал распространению буддизма в Индии и за ее пределами (посылал буддийских миссионеров в Бирму, Цейлон, Непал). Вместе с тем А. не был противником др. религий и сект. Эпоха правления А. ознаменована замечат. развитием инд. культуры, архитектуры, распространением письменности.

Лит.: Hultzsch E., Inscriptions of Aśōka, Calcutta, 1925; Bhandarkar D. R., Asoka, 3 ed., Calcutta, 1955.

Г. М. Бонгард-Левин. Москва.

АШО́Т — арм. цари из династии *Багратидов*: 1) **А. I** Багратуни (ум. 891)—основатель династии Багратидов, правил с 886. Ослабленный внутр. междоусобицами и борьбой подвластных народов, араб. Халифат в 859 был вынужден признать А. I князем князей Армении, закрепить за ним право сбора налогов в стране и контроль за выполнением гос. повинностей. Видный воен. деятель и дальновидный политик, А. I возглавил борьбу за независимость и объединение Армении. Он подчинил себе крупных феодалов Армении, получил поддержку церкви. В 80-х гг. разбил араб. войска. Соперничавшие между собой араб. халиф и визант. император послали в 886 А. I корону, т. е. признали независимость Армении.

2) **А. II.** Железный (ум. 928)— правил с 914. Вел упорную борьбу против арабов и поддерживавших их арм. феодалов, пытавшихся ликвидировать независимость Армении. В 921 разбил араб. армию на берегу оз. Севан и очистил от арабов б. ч. Армении. Усмирил

также непокорных феодалов. В 922 халиф вынужден был признать А. II князем князей Армении, т. е. сюзереном всех арм. феодалов. Крупный гос. деятель и военачальник, А. II за упорство и стойкость в борьбе с арабами был прозван «Железным».

3) А. III Милостивый — правил в 953—977. Как и его предшественники, проводил политику усиления централизов. власти и объединения страны, для чего создал сильную постоянную армию. В 961 А. III перенес свою резиденцию из Карса в *Ани*, к-рый стал столицей всей Армении и сыграл видную роль в ее объединении. При А. III велись крупные строит. работы, быстро росла столица Ани. В 963—964 в Ани были возведены «Ашотовы стены».

Лит.: Daghbaschean H., Gründung des Bagratidenreiches durch Aschot Bagratuni, B., 1893.

Լեո — Հայոց պատմություն, հատ. 2, երևան, 1947։

Б. И. Аракелян. Ереван.

АШТАРХАНИ́ДЫ, Джаниды, — династия ханов Бухары [1599—1753], происходившая от последних астраханских ханов из дома *Джучи*. Избраны на бухарский престол после падения династии *Шейбанидов*. Наиболее известные представители А.: Имам-кули [1611—42], Надир-Мухаммед [1642—45], Абд-ал-Азиз [1645—80], Субхан-кули [1680—1702], Убайдулла II [1702—11], Абу-л-Файз [1711—47]. Время правления А. ознаменовано ожесточенной борьбой ханов А. с сепаратизмом крупных феодалов, отражением натиска каракалпаков, казахов, киргизов и калмыков (ойротов), борьбой с Великими Моголами за Балхское владение. Во 2-й четв. 18 в. Бухарское ханство попало в вассальную зависимость от иран. шаха Надира, от к-рой освободилось лишь после его смерти (1747). Династия А. прекратилась с вступлением на бухарский престол Мухаммед-Рахим аталыка (1753), принявшего титул эмира и начавшего династию *Мангытов*.

Лит.: История Узб. ССР, т. 1, кн. 1, Таш., 1955; Иванов П. П., Очерки по истории Ср. Азии (XVI — сер. XIX вв.), М., 1958.

А. Г. Подольский. Москва.

АШХАБА́Д (б. Асхабад, с 1919 по 1927—Полторацк)— город, столица Туркм. ССР. Расположен на Прикопетдагской горной равнине, в Ашхабадском оазисе, в 40 *км* от гос. границы СССР с Ираном. Пром. и культурный центр, ж.-д. станция на линии Красноводск—Ташкент. В 1959—170 т. ж. (в 1882—2 т. ж., в 1897—19,4, в 1911—45,3, в 1926—51,6, в 1939—127 т. ж.). На месте А. были древние поселения. В эпоху *Парфянского царства* в окрестностях А. существовали г. Ниса и др. В 15—16 вв. в 10 *км* к В. от А. находился г. Багабад. А. возник в 1881 под названием Асхабад близ одноименного аула (давшего назв. городу) как воен. укрепление; был адм. ц. Закаспийской обл. Постройка в 1885 ж.-д. линии Асхабад—Каспий и в 1899 Асхабад — Ташкент способствовала росту А. и развитию торговли. В 1915 в А. имелось 68 полукустарных предприятий с общим числом рабочих 200—300 чел. (кроме железнодорожников). Летом 1905 в А. оформляется с.-д. орг-ция, образуется Солдатский к-т РСДРП, переименованный в Воен. орг-цию Асхабадского гарнизона (с июля 1905 издавалась нелегальная газ. «Солдат»). Железнодорожники А. активно участвовали в *Октябрьской всероссийской политической стачке 1905*. В дек. 1905 в А. состоялись съезд железнодорожников Ср. Азии, принявший решение о дальнейшей решит. борьбе против царизма, и первая закаспийская конференция РСДРП (представляла до 500 чл. партии), к-рая основала Закаспийский союз орг-ций РСДРП. В начале июня 1906 вспыхнуло восстание асхабадского гарнизона, к к-рому присоединились железнодорожники. Восстание, длившееся неделю, было подавлено, суду предано 800 чел. В 1908 Асхабадская орг-ция РСДРП была разгромлена полицией.

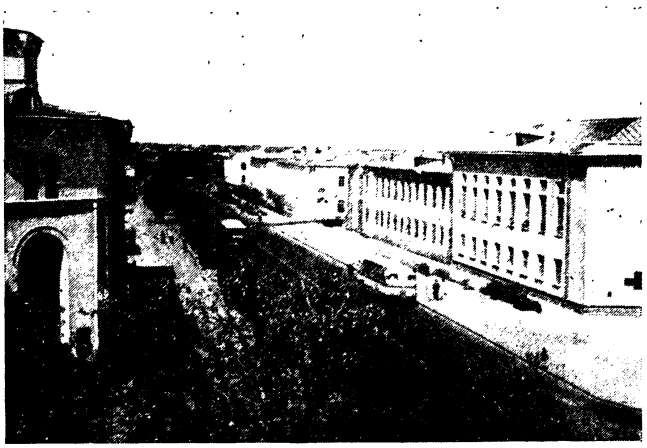

Ашхабад. Улица Фридриха Энгельса.

После Февр. революции, в марте 1917, в А. был образован Совет рабочих и солдатских депутатов, большинство в к-ром вначале принадлежало меньшевикам, эсерам и пантюркистам. Большевики А. (к осени 1917— ок. 30 чел.) вели большую политич. работу среди населения, в результате к-рой в дек. 1917 власть в А. перешла в руки большевистского Совета. Эсеры, белогвардейцы и бурж. националисты 17 июня 1918 подняли в А. контрреволюц. мятеж, который был подавлен. 11—12 июля 1918, при поддержке англ. агентов, власть в А. захватили эсеры и белогвардейцы, к-рые 22 июля 1918 у ж.-д. станции Аннау расстреляли 9 асхабадских комиссаров и командиров Красной Армии: В. Теллия, Житникова, Молибожко, Н. Розанова, Батминова, А. Хренова, Колостова, Смелянского и П. Петросова. 20 сент. 1918 англ. интервенты с помощью асхабадского эсеро-белогвард. пр-ва расстреляли *бакинских комиссаров*. 9 июля 1919 сов. войска освободили А. от интервентов и белогвардейцев. 17 июля 1919 А. был переименован в Полторацк — в память комиссара труда *Туркестанской АССР* П. Г. *Полторацкого*, расстрелянного в июле 1918 белогвардейцами в г. Мерве. До 1924—обл. центр Туркестанской АССР. С образованием 27 окт. 1924 Туркм. ССР город становится столицей республики и ему в 1927 присваивается нац. назв.— Ашхабад. В годы Сов. власти в А. осуществлено широкое пром., жилищное и культурное строительство. Город разрушался от ряда землетрясений (1893, 1895 и 1929). Особенно сильным было землетрясение в ночь на 6 окт. 1948 (9 баллов), к-рое нанесло значит. разрушения А. Проведены большие восстановит. работы.

В А. 3 вуза, АН Туркм. ССР, музеи: ист.-революционный, краеведч., дарвинизма, изобразит. иск-в.

Лит.: История Туркм. ССР, т. 2, Аш., 1957; Жмуйда В. Б., Ашхабад, М., 1957; Фрейкин З. Г., Туркм. ССР, М., 1957; Бабаев А. и Фрейкин З., Ашхабад, Аш., 1957.

К. Расулов. Ашхабад.

АШШУ́Р, Ассур,—1) Верховное божество в религии ассирийцев, см. *Вавилоно-ассирийская религия и мифология*. 2) Город в Ассирии (ныне Калъат-Шаргат, Ирак). Древнейшие археологич. слои относятся к 4-му тыс. до н. э. В кон. 3—нач. 2-го тыс. являлся городом-гос-вом, управлявшимся правителем — «ишшаккумом» совм. с советом старейшин. Являлся форпостом шумеро-аккадской культуры, крупнейшим центром транзитной торговли, поставлявшим шерсть, кожу и металл из М. Азии в Вавилонию и ткани, ремесл. изделия и др.—из Вавилонии в М. Азию. С сер. 2-го тыс. до н. э.—столица *Ассирии*. С 9 в. до н. э. перестал быть резиденцией царей, но продолжал считаться столицей. А. был освобожден от общегос. податей и повинностей. В 614 до н. э. был разрушен мидянами. В последние века до н. э. А.—

парфянский город. Развалины А., открытые в 1821, впервые исследованы англ. ученым О. Лейардом в 1845—47. Раскопки А. (1903—14), произведенные нем. ученым Р. Кольдевеем, а затем В. Андре, дали множество памятников архитектуры всех периодов, большое количество памятников письменности. Город занимал площ. ок. 70 *га*. Открыты две линии оборонит. сооружений (древнейшие относятся, вероятно, к рубежу 3—2-го тыс. до н. э.) с монумент. воротами и бастионами, храмы и зиккураты богов Ашшура и *Иштар*, двойные храмы *Шамаша* и *Сина*, *Адада* и *Ану*, неск. значит. дворцовых сооружений, торг. и жилые кварталы. Найдена б-ка (более древняя, чем б-ка *Ашшурбанипала*) с клинописными текстами (в т. ч. и хеттскими).

Лит.: Дьяконов И. М., Развитие земельных отношений в Ассирии, Л., 1949; Parrot A., Archéologie mésopotamienne. Les étapes, P., [1946]; Andrae W., Das wiedererstanpene Assur, Lpz., 1938.

АШШУРБАНИПА́Л, Ашшурбанапал,— царь Ассирии [669—ок. 633 до н. э.], сын *Асархаддона*. После смерти отца А. получил власть над Ассирией и прилегающими провинциями. Вел воен. и дипломатическую борьбу за сохранение ассир. гос-ва. В первые годы царствования совершил ряд походов против восставшего Египта, вновь покорил его, но ненадолго (ок. 655 Египет окончательно отпал от Ассирии). На З. покорил Тир и Арвад. На В. и С. успешно боролся с киммерийцами, скифами, персами и мидянами. На Ю.-В. воевал с Эламом и ок. 655 до н. э. нанес ему поражение. На Ю. столкнулся с антиассирийской коалицией (Вавилонией, Эламом, арамеями, халдеями и др.) во главе с правившим в Вавилонии своим братом Шамашшумукином, к-рый ок. 653 до н. э. поднял восстание против А. Овладев Вавилонией (648 до н. э.), А. затем поодиночке разбил ее союзников. В последние годы жизни разгромил Элам (639 до н. э.) и совершил поход против аравийских племен. А. вошел в историю не только как крупный воен. деятель и дипломат, но и как собиратель древних письм. памятников. Подготовленный первоначально к жреч. деятельности, А. был первым ассир. царем, знавшим клинопись. По его приказу в Ниневии были собраны в копиях и подлинниках десятки тыс. древних ист., религ., магич. и науч. текстов. Раскопки 1849—54 на месте Ниневии (холм Куюнджик) дали миру не только образцы ассир. иск-ва, но и б-ку А., являющуюся ценнейшим источником для изучения переднеазиат. культуры.



Ашшурбанипал в колеснице. Деталь рельефа из Ниневии.

Лит.: Olmstead A. T., History of Assyria, N. Y.—L., 1923; Streck M., Asurbanipal und die letzten assyrischen Könige, Lpz., 1916. *Р. А. Грибов* Ленинград.

АШШУРНАСИРПА́Л, Ашшурнасирапал, — царь Ассирии [883—859 до н. э.]. Покорил Сев. Месопотамию, Сев. Сирию и Финикию, с особой жестокостью уничтожив множество жителей. Известны рельефы из дворца А. в Кальху (совр. Нимруд); образцы имеются в собрании Гос. Эрмитажа.

АШШУРУБА́ЛЛИТ I — правитель [кон. 15—нач. 14 вв. до н. э.] г. *Ашшура*. Захватил часть Сев. Месопотамии, положив начало существованию Ассир. державы. Посадил на престол в Вавилоне своего правнука. Вступил в дружеств. отношения с Египтом.

АШШУРУБА́ЛЛИТ II — последний царь [612—605 до н. э.] Ассирии. После взятия Ниневии войсками Мидии и Вавилона (612) возглавил остатки ассир. войск и продолжал борьбу в р-не гг. Харрана и Кархемиша.

А́ЭТА, атта, инагта и др. (общего самоназвания не имеют),—группа малорослых (140—150 *см*) негроидных племен, коренное население Филиппинских о-вов. А. живут в горных р-нах о. Лусон, гл. обр. в пров. Илокос-Норте и Самбалес, а также на В. острова. Небольшие группы А. живут во внутр. р-нах о-вов Негрос и Панай, на С.-В. о. Минданао. Иногда к А. относят также нек-рые др. негроидные группы о-вов Миндоро и Палаван. Числ.—ок. 40 т. ч. (1959), из них на о. Лусон более 30 т. ч. Говорят на многочисл., весьма отличающихся один от другого диалектах малайско-полинезийской семьи языков. Диалекты А. до сих пор недостаточно изучены. Религ. представления сводятся к первобытному анимизму. Наряду с охотой и собирательством в х-ве А. развивается земледелие.

Лит.: Beyer H. O., Pre-historic Philippines, в кн.: Encyclopedia of the Philippines, v. 8, Manila, 1936; Garvan J. M., The Pygmies of the Philippines, [Posieux (Freiburg)], 1954 (Micro-Bibliotheca Anthropos, v. 19); Миклухо-Маклай Н. Н., О папуасах (негритосах) на острове Лусон, Собр. соч., т. 2, М.—Л., 1950. *С. А. Арутюнов.* Москва.

АЭ́ЦИЙ (Aëtius), Флавий (ок. 390—21. IX. 454)— полководец Зап.-Рим. империи. В 451 в битве на *Каталаунских полях* руководил воен. силами римлян и их союзников (вестготов, франков и бургундов), отразившими нападение гуннов, предводительствуемых *Аттилой*. Убит имп. Валентинианом III, опасавшимся усиления власти и авторитета А.

АЮБ-ХАН (1856—1914)—правитель Герата [1879—1881]. В период англо-афг. войны 1878—80 у местечка Майванд 27 июля 1880 А. наголову разгромил англ. бригаду Бэрроуза и осадил англичан в Кандагаре. 1 сент. 1880 англ. отряд Ф. С. Робертса нанес поражение А. В апр. 1881 англичане передали Кандагар эмиру *Абдуррахману*, к-рый, разгромив войска А., занял Герат. А. бежал в Иран. Умер в Лахоре (Индия).

АЮКА (1647—1724)— хан волжских калмыков. Пришел к власти в 1672, объединил всех волжских калмыков и значительно расширил свои владения. Ок. 1690 Далай-Лама прислал А. ханский титул, к-рый в 1712 был признан рус. пр-вом. Лавируя между Джунгарией и Россией, А. вел в отношении последней двуличную политику, неоднократно присягал быть в подданстве и союзе и в то же время при случае нападал на окраинные рус. земли. Царизм, стремясь укрепить свою власть в Ниж. Поволжье, поддерживал А. и использовал его воен. силы при подавлении Астраханского (1705—06) и Булавинского (1707—08) восстаний, а также в Сев. войне 1700—21.

Лит.: Пальмов Н. Н., Этюды по истории приволжских калмыков, ч. 1—5, Астрахань, 1926—32.

АЮ́ТИЯ—столица Таиланда (Сиама) в 14—18 вв. Осн. в 1350 на острове при слиянии рр. Менам-Чао-Прайя (Менам) и Пасак. Используя выгодное положение А. на скрещении важных торг. путей, ее правители объединили под своей властью все тайские земли. В состав аютийского королевства входили также части совр. Бирмы, Малайи и Камбоджа. В 16—17 вв. А. — важнейший центр посреднич. торговли между Индией и странами Д. Востока. Европ. путешественники сравнивали А. по размерам с Парижем. В кон. 17 в. в А. жили в отдельных кварталах представители 21 национальности. В 18 в. торговля А. в результате конкуренции со стороны голл. Ост-Индской компании приходит в упадок. В 1767 А. была разрушена бирманцами. В 19 в. недалеко от развалин А. возник новый город того же названия.

А́ЮШИ (1858—1939) — руководитель аратского освободит. движения в ю.-з. части Кобдоского округа Внеш. Монголии в 1903—17. Был крепостным хошунного кн. Манибазара. В 1903 возглавил выступление аратов и мелких *тайджи* хошуна против владетельного князя. С 1911 почти до 1918 руководил борьбой аратов хошуна против феодального и колониального гнета. Впоследствии принимал активное участие в революции 1921 и строительстве народно-демократической Монголии.

Лит.: Нацокдоржи Ш., Из истории аратского движения во Внеш. Монголии, М., 1958.

АЙЗ-КАЛА́ — комплекс развалин 2—4 вв. н. э. в Бируниiском р-не Кара-Калпакской АССР. Открыт в 1937. При раскопках найдено много кушанской керамики, орудия труда, оружие, украшения, монеты (в т. ч. монеты *Канишки*).

Лит.: Толстов С. П., Древности Верх. Хорезма, «ВДИ», 1941, № 1; его же, Древний Хорезм, М., 1948, с. 102—11; его же, По следам др.-хорезмийской цивилизации, М.—Л., 1948, с. 154—59.

АЯКУ́ЧО (Ayacucho) — город в Перу, вблизи к-рого 9 дек. 1824 произошло последнее крупное сражение *Войны за независимость испанских колоний в Америке 1810 — 26.* В этом сражении армия патриотов под команд. сподвижника Боливара ген. Сукре (5780 чел.) разбила исп. армию вице-короля Хосе де ла Серна (9300 чел.). Поражение исп. войск означало окончат. крушение колон. господства Испании на амер. континенте.

Лит.: Маркс К. и Энгельс Ф., Аякучо, Соч., 2 изд., т. 14; Riva-Agüero J. de la, Historia del Perú, т. 2, Lima, 1953, p. 135—45.

АЯ́НЫ (араб. эайян, мн. ч. от айн, букв.— глаз, око) — в Османской империи до *танзимата* правители городов, иногда округов, избиравшиеся местной знатью, позднее — сенаторы. В Боснии — с 30-х гг. 18 в. до 1838 существовало аянское вече — совещат. орган при тур. наместнике (бейлербее).

Лит.: Миллер А. Ф., Мустафа паша Байрактар, М.—Л., 1947; Krešević jaković H., Kapidžić H., Sudsko-administrativna podjela Bosne i Hercegovine početkom XIX stoljeća, Sarajevo, 1950.

СПИСОК КАРТ

(в скобках указаны страницы)

Халифат Аббасидов (VIII—IX вв.) (29), Абхазская АССР (54), Августовская операция 1915 г. (68), Августовское наступление Юж. фронта 1919 г.— автор А. В. Голубев (73), Австрал. Союз (82), Исследование Австралии и Новой Гвинеи (XVI—XIX вв.) — автор З. Е. Фильгус (96—97), Австралия и Океания, этнографич. карта — автор Б. В. Андрианов (96—97), Война за австр. наследство 1740—1748 гг. (97), Австрия (101), Австрия XI—XIII вв. (104), Австрия и Габсбургская монархия XIII — сер. XIX вв. (107), Австро-Венгрия в нач. XX в. и ее распад (115), Австро-итало-франц. война 1859 г. — автор Н. А. Смирнова (139), Австро-итал. война 1866 г. — автор Н. А. Смирнова (142), Австро-прусская война 1866 г. (145), Австро-турецкие войны XVI—XVIII вв. — автор Н. М. Терехов (149), Австро-франц. война 1809 г. (153), Аден (205), Аджарская АССР (208), Азерб. ССР (227), Азербайджан и соседние области в 1-й пол. XIX в. (236), Революц. движение в Азербайджане в кон. XIX — нач. XX вв. — авторы М. А. Исмаилов и П. В. Стригунов (239), Экономика Азербайджана в нач. XX в. — авторы М. А. Исмаилов и П. В. Стригунов (241), Борьба за Сов. власть в Азербайджане — авторы Е. А. Токаржевский и Ш. Д. Алиев (245), Азерб. ССР, экономич. карта — авторы К. К. Гюль и А. М. Гаджи Заде (251), Азия, политич. карта (272—273), Азия, этнографич. карта — автор С. П. Брук (272—273), Исследование Азии — автор Ю. К. Ефремов (272—273), Терр. изменения по Айгунскому (1858 г.) и Пекинскому (1860 г.) договорам (287), Аквитания — автор Н. А. Смирнова (303), Актюбинская операция 1919 г. (320), Алашкертская операция 1915 г. (332), Албания (334), Нац.-освободит. борьба алб. народа в XV в. — автор Л. Н. Егорова (338), Албания (Кавказская) II в. до н. э. — X в. н. э. (353), Завоевания Александра Македонского (367), Алжир (387), Завоевание Алжира Францией и нац.-освободит. движение алжирского народа в XIX — нач. XX в. — автор Н. М. Терехов (394), Войны Алой и Белой розы 1455 — 1485 гг. (413), Гос-во Альморавидов в конце XI в. (430), Гос-во Альмохадов (431), Освоение русскими Аляски (441), Американо-мексиканская война 1846 — 48 гг. 453), Амьенская операция 1918 г. — автор П. Х. Харкевич (479), Англ. бурж. революция XVII в. (495), Первая англо-афг. война 1838—1842 гг. — авторы Н. С. Гиндыш и В. А. Кронидова (516), Вторая англо-афг. война 1878 — 1880 гг.— авторы Н. С. Гиндыш и В. А. Кронидова (517), Третья англо-афг. война 1919 г.— авторы Н. С. Гиндыш и В. А. Кронидова (518), Англо-бирманские войны в XIX в. — автор Н. В. Беренштам (522), Англо-бурская война 1899—1902 гг. (523), Англо-голл. войны 1652—1674 гг. (529), Англо-егип. война 1882 г. (531), Англо-китайская война 1840—42 гг. Англо-франко-китайская война 1856—60 гг. (541), Англо-майсурские войны (543), Англо-маратхские войны (545), Англо-сикхские войны—автор Г. Б. Карамзин (553), Ангола (566), Андорра (572), Андхра в сер. II в. н. э. (581), Исследование Антарктиды—автор З. Е. Фильгус (608—609), Антич. города Сев. Причерноморья в VI—IV вв. до н. э. (625), Апрельское восстание в Болгарии в 1876 г. (662), Завоевания арабов в VII — IX вв. (688—689), Королевство Арагон и его владения (XII—XV вв.) (691), Арагонская операция 1938 г. (693), Аргентина (702), Арденнская операция 16 дек. 1944 г. — 12 янв. 1945 г. (717), Королевство Арелат в X — XII вв. (719), Восстание Аристоника — автор О. П. Юлкина (731), Великая Армения II в. до н. э.— IV в. н. э. (743), Армяно-турецкая война 1920 г. — автор А. Б. Кадишев (752), Армянская ССР, (753), Армения в 387—629 гг (755), Армения в нач. XI в. (757), Армянская ССР, экономич. карта — автор Г. О. Аллахвердян (769), Афинская архе (сер. V в. до н. э.) — автор П. Я. Сукеник (805), Архипелагские экспедиции — автор В. П. Багров (883), Ассирия в XX—VII вв до н. э. (899), Астурия (VIII— XI вв.) (912), Аттика времен Клисфена (929), Афганистан (939), Афг. гос-во в 1747—1919 гг. — автор Н. М. Терехов (943), План древних Афин (961), Африка, политич. карта (992—993), Африка, этнографич. карта — автор Б. В Андрианов (992—993), Исследование Африки — автор З. Е. Фильгус (992—993), Колониальный раздел Африки в XIX—нач. XX вв. (992—993), Борьба народов Африки против колониальной агрессии в кон. XIX— нач. XX вв. — карта подготовлена В. А. Субботиным по мат-лам Ин-та народов Африки АН СССР (992—993), Ахейский союз в 280—146 гг. до н. э. — автор И. Я. Сукеник (1000), Гос-во Ахеменидов в кон. VI — нач. V вв. до н. э. (1002).

Советская историческая энциклопедия. Гл. ред. Е. М. Жуков. т. I.
М., «Советская Энциклопедия». 1961.
т. (Энциклопедии. Словари. Справочники).
т. I. Аалтонен—Аяны. 1961 1024 с. с илл. и карт., 6 л. карт.

В томе помещено 6 вклеек цветных карт. В тексте 77 карт и 348 иллюстраций и схем.

Бумага для текста изготовлена на фабрике им. Ю. Янониса. Цветные карты отпечатаны на картографической фабрике им. Дунаева.

Сдано в набор 9 марта 1961 г. Подписано к печати 20 сентября 1961 г.

Государственное научное издательство «Советская Энциклопедия». Москва, Ж-28, Покровский бульвар, д. 8.

Т-07761. Тираж 65 тыс. экз. Заказ № 934. Формат 84×108 1/16. Объем 32 физич. п. л.; 52,48 усл. п. л.+1,64 усл. п. л. вклеек. Всего 54,12 усл. п. л. Уч.-изд. л. 95,18. Цена 1 экз. книги 3 руб.

Московская типография № 2 Мосгорсовнархоза. Москва, Проспект Мира, 105